

**POLA PEMBINAAN PENYANDANG DISABILITAS TUBUH
PADA PANTI SOSIAL BINA DAKSA
WIRAJAYA MAKASSAR**



Skripsi

Diajukan untuk Memenuhi Salah Satu Syarat Meraih Gelar Sarjana Sosial
Pada Jurusan PMI Konsentrasi Kesejahteraan Sosial
Fakultas Dakwah dan Komunikasi
UIN Alauddin Makassar

Oleh

UNIVERSITAS ISLAM NEGERI

FITRIA RESKIAWATI

NIM. 50300113011

ALAUDDIN
M A K A S S A R

**FAKULTAS DAKWAH DAN KOMUNIKASI
UIN ALAUDDIN MAKASSAR
2017**

PERSETUJUAN PEMBIMBING

Assalamu Alaikum Wr. Wb.

Setelah membaca dan mengoreksi seluruh isi skripsi dan hasil penelitian mahasiswa an. **Fitria Reskiawati NIM.50300113011** dengan judul “**Pola Pembinaan Penyandang Disabilitas Tubuh Pada Panti Sosial Bina Daksa Wirajaya Makassar**”, Maka dengan ini kami menyatakan layak untuk diajukan ke *Ujian Munaqasyah*.

Pembimbing I

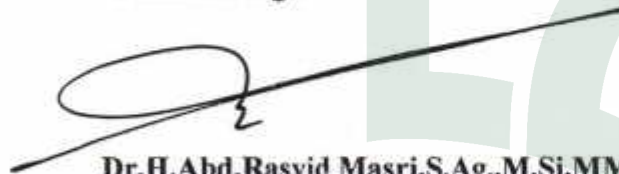

Dr. H. Abd. Rasvid Masri, S.Ag., M.Si, MM
NIP. 19690827 199603 1 004

Pembimbing II



Dr. Svamsuddin AB., M.Pd
Nip. 19730 110 20021 1 004

Mengetahui
Wakil Dekan Bid. Akademik
Fakultas Dakwah dan Komunikasi

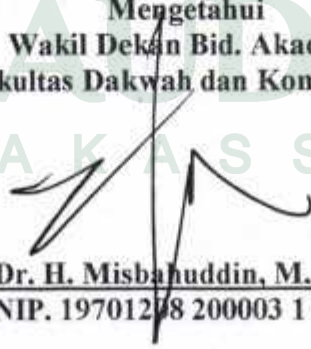

Dr. H. Misbahuddin, M., Ag
NIP. 19701208 200003 1 001

PENGESAHAN SKRIPSI

Skripsi yang berjudul "**Pola Pembinaan Penyandang Disabilitas Tubuh Pada Panti Sosial Bina Daksa Wirajaya Makassar**", yang disusun oleh **Fitria Reskiawati**, NIM: **50300113011**, mahasiswa Jurusan PMIKonsentrasi Kesejahteraan Sosial pada Fakultas Dakwah dan Komunikasi UIN Alauddin Makassar, telah diuji dan dipertahankan dalam sidang munaqasyah yang diselenggarakan pada hari senin, tanggal 07 Agustus 2017, bertepatan dengan 13 Dzulhijjah 1438 H, di nyatakan telah dapat diterima sebagai salah satu syarat untuk memperoleh gelar Sarjana dalam Fakultas Dakwah dan Komunikasi, Jurusan Bimbingan & Penyuluhan Islam (dengan beberapa perbaikan).

Samata-Gowa,

07 Agustus 2017 M
13 Dzulhijjah 1438 H

DEWAN PENGUJI

| | | |
|---------------|--|--|
| Ketua | : Dra. St. Aisyah BM., M.Sos.I |  |
| Sekretaris | : Dra. Hj. Muzdalifah Sahib, M.Hum |  |
| Munaqisy I | : Dr. Arifuddin Tike, M.Sos.I |  |
| Munaqisy II | : Drs. H. Syamsul Bahri, M.Si |  |
| Pembimbing I | : Dr H Abd Rasyid Masri, S Ag., M.Pd., M Si., MM |  |
| Pembimbing II | : Dr. Syamsuddin AB., S.Ag., M.Pd |  |

Diketahui Oleh

Dekan Fakultas Dakwah dan Komunikasi
UIN Alauddin Makassar

Dr. H. Abd. Rasyid Masri, S.Ag., M.Pd., M.Si., MM
NIP. 19690827 199603 1 004

PERNYATAAN KEASLIAN SKRIPSI

Mahasiswa yang bertanda tangan di bawah ini:

Nama : Fitria Reskiawati

NIM : 50300113011

Tempat/Tgl. Lahir : Limbung, 06 Agustus 1995

Jur/Prodi/Konsentrasi : PMI Konsentrasi Kesejahteraan Sosial

Fakultas/Program : Dakwah dan Komunikasi

Alamat : Gowa (Limbung)

Judul **POLA PEMBINAAN PENYANDANG DISABILITAS TUBUH
PADA PANTI SOSIAL BINA DAKSA WIRAJAYA MAKASSAR**

Menyatakan dengan sesungguhnya dan penuh kesadaran bahwa skripsi ini benar adalah hasil karya sendiri. Jika kemudian hari terbukti bahwa ia merupakan duplikat, tiruan, plagiat, atau dibuat oleh orang lain, sebagian atau seluruhnya, maka skripsi dan gelar yang diperoleh karenanya batal demi hukum.

Makassar, 07 Agustus 2017

UNIVERSITAS ISLAM NEGERI

Penulis,

ALAUDDIN

Fitria Reskiawati

NIM: 50300113011

M A K A S S A R

UNIVERSITAS ISLAM NEGERI

ALAUDDIN

M A K A S S A R

KATA PENGANTAR

بِسْمِ اللَّهِ الرَّحْمَنِ الرَّحِيمِ
إِنَّ الْحَمْدَ لِلَّهِ نَحْمَدُهُ وَنَسْتَعِينُهُ وَنَسْتَغْفِرُهُ وَنَعُوذُ بِاللَّهِ مِنْ شُرُورِ أَنْفُسِنَا وَسَيِّئَاتِ أَعْمَالِنَا مَنْ يَهْدِهِ اللَّهُ فَلَا
مُضِلَّ لَهُ وَمَنْ يَضِلَّ فَلَا هَادِيَ لَهُ أَشْهَدُ أَنْ لَا إِلَهَ إِلَّا اللَّهُ وَأَشْهَدُ أَنَّ مُحَمَّدًا عَبْدُهُ وَرَسُولُهُ
أَمَّا بَعْدُ ...

Puji syukur penulis panjatkan kehadirat Allah swt, yang telah memberikan nikmat yang begitu besar terutama nikmat kesehatan sehingga penulis dapat menyelesaikan skripsi ini. Salam dan shalawat kepada junjungan Rasulullah Muhammad saw, serta segenap keluarga dan para sahabatnya hingga akhir nanti. Penulis menyadari bahwa selesainya skripsi ini tidak lepas dari bantuan dan kerjasama dari semua pihak. Karena itu, dengan setulus hati penulis menyampaikan ucapan terima kasih yang sedalam-dalamnya kepada:

1. Prof. Dr. H. Musafir Pababbari, M.Si. selaku Rektor UIN Alauddin Makassar beserta jajarannya, yang telah menyediakan fasilitas belajar sehingga peneliti dapat mengikuti kuliah dengan baik.
2. Prof. Dr. Mardan, M.Ag., Prof. Dr. H. Lomba Sultan, M.A., Prof. Siti Aisyah, M.A., Ph.D., selaku Wakil Rektor I, II dan III UIN Alauddin Makassar.
3. Dr. H. Abd. Rasyid Masri, S.Ag., M.Pd., M.Si., M.M. selaku dekan, beserta jajaran Fakultas Dakwah dan Komunikasi UIN Alauddin Makassar yang selama ini mengelola Fakultas Dakwah dan Komunikasi serta memimpin dengan penuh tanggung jawab.

4. WakilDekan I Dr. Misbahuddin, S.Ag., M.Ag., WakilDekan II Dr. H. Mahmuddin, M.Ag., WakilDekan III Dr. NurSyamsiah, M.Pd.I., dan staf Fakultas Dakwah dan Komunikasi UIN Alauddin Makassar .
5. Dra. ST. Aisyah BM., M.Sos.I, danDr. Syamsuddin AB.,M.Pd sebagai Ketua Jurusan dan Sekertaris Jurusan PMIKonsentrasi Kesejahteraan Sosial (KESSOS) serta Bapak dan Ibu dosen yang telah memberikan bimbingan dan wawasan selama peneliti menempuh pendidikan di Fakultas Dakwah dan KomunikasiUIN Alauddin Makassar.
6. Dr. H. Abd.Rasyid Masri, S.Ag., M.Pd., M.Si., M.M.dan Dr. Syamsuddin AB.,M.Pdsebagai pembimbing I dan II yang telah meluangkan waktu dan memberikan arahan dalam membimbing dan mengarahkan sehingga skripsi ini dapat terselesaikan seperti saat ini.
7. Dr. Arifuddin Tike, M.Sos.I dan Drs. H.Syamsul Bahri, M.Si sebagai munaqisy I dan munaqisy II yang telah menguji dengan penuh kesungguhan demi kesempurnaan skripsi ini.
8. Drs. Aladin selaku Kepala panti danYakubS.sos, M.Si. selaku kepala seksi program dan advokasi sosial PSBDW Makassar dan seluruh pihak panti yang telah membantu dan membimbing penulis selama penelitian serta penerima manfaat yang dibina di PSBDW Makassar atas kerjasamanya selama penulis melakukan penelitian.
9. Muh. QuraisyMathar., S.Sos.,M.Hum., KepalaPerpustakaan UIN Alauddin Makassar danseluruhstafnya.

10. Ucapan terima kasih kepada sahabat-sahabat seperjuangan angkatan 2013, terima kasih untuk kebahagiaan, kesedihan, tawa dan canda yang pernah kita lalui bersama. Terkhusus untuk seluruh alumni dan adik-adik mahasiswa KESSOS yang tidak dapat disebutkan satu persatu.
11. Ayah tercinta Pajo dan ibu tercinta Suriati. Ucapan terima kasih yang tak terhingga atas jerih payahnya yang telah membesarkan, mencurahkan kasih sayangnya serta mendoakan, memberikan dukungan moril, motivasinya dan membiayai pendidikan penulis, sehingga penulis dapat menyelesaikan studi. Terkhusus untuk kakak adik tercinta serta semua pihak yang tidak dapat penulis sebutkan namanya satu persatu yang telah membantu dalam menyelesaikan skripsi ini.

Dengan segala kerendahan hati penulis menyadari semoga dengan bantuan yang kalian berikan selama ini bernilai ibadah disisi Allah swt. Amin. Akhir kata, Orang bijak mengatakan bahwa setiap cabang disiplin ilmu itu hanyalah gambaran sebagian kecil dari kenyataan yang serba luas dan serba rumit. Penulis sendiri masih dan tetap ingin terus belajar.

Samata, 07 Agustus 2017

Penulis,

FITRIA RESKIAWATI
NIM:50300113011

DAFTAR ISI

| | |
|--|--------------|
| JUDUL | i |
| PERNYATAAN KEASLIAN SKRIPSI..... | ii |
| PENGESAHAN SKRIPSI..... | iii |
| KATA PENGANTAR..... | iv |
| DAFTAR ISI | vii |
| ABSTRAK..... | ix |
| PEDOMAN TRANSLITERASI ARAB-LATIN..... | x |
| BAB I PENDAHULUAN..... | 1-12 |
| A. Latar Belakang Masalah | 1 |
| B. Fokus Penelitian dan Deskripsi Fokus | 6 |
| C. Rumusan Masalah..... | 8 |
| D. Kajian Pustaka/ Peneliti Terdahulu | 9 |
| E. Tujuan dan Kegunaan Penelitian | 10 |
| BAB II TINJAUAN TEORETIS | 13-28 |
| A. Pola Pembinaan..... | 13 |
| B. Penyandang Disabilitas Tubuh..... | 15 |
| C. Perspektif Islam Tentang Penyandang Disabilitas..... | 24 |
| D. Teori Perubahan Sosial..... | 25 |
| BAB III METODE PENELITIAN | 29-35 |
| A. Jenis dan Lokasi Penelitian | 29 |
| B. Pendekatan Penelitian | 30 |
| C. Sumber Data | 31 |
| D. Metode Pengumpulan Data | 32 |
| E. Instrumen Penelitian..... | 33 |
| F. Teknik Pengolahan dan Analisis Data | 34 |

BAB IV HASIL PENELITIAN DAN PEMBAHASAN.....36-73

| | |
|---|-----------|
| A. Gambaran Umum Lokasi Penelitian | 36 |
| B. Pola Pembinaan Penyandang Dissabilitas Tubuh Pada Panti Social Bina Daksa Wirajaya Makassar..... | 49 |
| C. Metode Pembinaan Penyandang Disabilitas Tubuh Pada Panti Sosial Bia Daksa Wirajaya Makassar | 64 |
| D. Faktor penunjang dan penghambat Panti Sosial Bina Daksa Wirajaya Makassar Terhadap Pola Pembinaan Bagi Penyandan Disabilitas Tubuh..... | 6 |

BAB V PENUTUP..... 74-75

| | |
|-------------------------------------|-----------|
| A. Kesimpulan..... | 74 |
| B. Implikasi Penelitian..... | 75 |

DAFTAR PUSTAKA..... 76

LAMPIRAN-LAMPIRAN

RIWAYAT HIDUP



PEDOMAN TRANSLITERASI ARAB-LATIN

Daftar huruf bahasa Arab dan transliterasinya ke dalam huruf latin dapat dilihat pada tabel berikut:

1. Konsonan

| Huruf Arab | Nama | Huruf Latin | Nama |
|------------|------|--------------------|-----------------------------|
| ا | Alif | tidak dilambangkan | tidak dilambangkan |
| ب | ba | B | Be |
| ت | ta | T | Te |
| ث | Tsa | | es (dengan titik di atas) |
| ج | Jim | J | Je |
| ح | Ha | H | ha (dengan titik di bawah) |
| خ | Kha | Kh | ka dan ha |
| د | Dal | D | De |
| ذ | Zal | | zet (dengan titik di atas) |
| ر | Ra | R | Er |
| ز | Za | Z | Zet |
| س | Sin | S | es |
| ش | Syin | Sy | es dan ye |
| ص | shad | | es (dengan titik di bawah) |
| ض | dhad | | de (dengan titik di bawah) |
| ط | Tha | | te (dengan titik di bawah) |
| ظ | Dza | | zet (dengan titik di bawah) |

| | | | |
|----|--------|---|------------------|
| ع | 'ain | ' | apostrof terbaik |
| غ | Gain | G | eg |
| ف | Fa | F | Ef |
| ق | Qaf | Q | Qi |
| ك | kaf | K | Ka |
| ل | Lam | L | Ei |
| م | Mim | M | Em |
| ن | nun | N | En |
| و | wawu | W | We |
| هـ | ha | H | Ha |
| أ | hamzah | ' | Apostrof |
| ي | ya' | Y | Ye |

Hamzah yang terletak di awal kata mengikuti vokalnya tanpa diberi tanda apapun. Jika ia terletak di tengah atau di akhir, maka ditulis dengan tanda ().

2. Vokal

Vokal bahasa Arab, seperti vokal bahasa Indonesia, terdiri atas vokal tunggal atau monoftong dan vokal rangkap atau diftong. Vokal tunggal bahasa Arab yang lambangnya berupa tanda atau harakat, transliterasinya sebagai berikut :

| Tanda | Nama | Huruf Latin | Nama |
|-------|---------------|-------------|------|
| | <i>Fathah</i> | A | A |
| | <i>Kasrah</i> | i | I |
| | <i>Dammah</i> | u | U |

Vokal rangkap bahasa Arab yang lambangnya berupa gabungan antara harakat dan huruf, transliterasinya berupa gabungan huruf, yaitu :

| Tanda | Nama | Huruf Latin | Nama |
|-------|----------------|-------------|---------|
| | fathah dan ya | Ai | a dan i |
| | fathah dan wau | Au | a dan u |

3. Maddah

Maddah atau vokal panjang yang lambangnya berupa harakat dan huruf, transliterasinya berupa huruf dan tanda, yaitu :

| Harkat dan Huruf | Nama | Huruf dan Tanda | Nama |
|------------------|--|-----------------|---------------------|
| / , | <i>fathah dan alif</i> <i>atau ya</i> | a | a dan garis di atas |
| | <i>kasrah dan ya</i> | i | i dan garis di atas |
| | <i>dammah dan wau</i> | u | u dan garis di atas |

4. Ta Marbutah

Transliterasi untuk *ta marbutah* ada dua, yaitu: *ta marbutah* yang hidup atau mendapat harkat *fathah*, *kasrah*, dan *dammah*, yang transliterasinya adalah [t].

Sedangkanta *marbutah* yang mati atau mendapat harkat sukun transliterasinya adalah [h].

Kalau pada kata yang berakhir dengan *ta marbutah* diikuti oleh kata yang menggunakan kata sandang al- serta bacaan kedua kata itu terpisah, maka *ta marbutah* itu transliterasinya dengan [h].

5. Syaddah (Tasydid)

Syaddah atau *tasydid* yang dalam sistem tulisan Arab dilambangkan dengan sebuah tanda *tasydid* (َ), dalam transliterasinya ini dilambangkan dengan perulangan huruf (konsonan ganda) yang diberi tanda *syaddah*.

Jika huruf ber-*tasydid*di akhir sebuah kata dan didahului oleh huruf *kasrah*(ِ), maka ia ditransliterasikan seperti huruf *maddah*(i).

6. Kata Sandang

Kata sandang dalam sistem tulisan Arab dilambangkan dengan huruf (*alif lam ma'arifah*). Dalam pedoman transliterasi ini, kata sandang ditransliterasi seperti biasa, al-, baik ketika ia di ikuti oleh huruf syamsiah Maupun huruf qamariah. Kata sandang tidak mengikuti bunyi huruf langsung yang mengikutinya. Kata sandang ditulis terpisah dari kata yang mengikutinya dan dihubungkan dengan garis mendatar (-).

7. Hamzah

Aturan transliterasi huruf hamzah menjadi apostrop (') hanya berlaku bagi hamzah yang terletak di tengah dan akhir kata. Namun, bila hamzah terletak di awal kata, ia tidak dilambangkan, karena dalam tulisan Arab ia berupa alif.

8. Penulisan Kata Arab yang Lazim digunakan dalam Bahasa Indonesia

Kata, istilah atau kalimat Arab yang ditransliterasi adalah kata, istilah atau kalimat yang sudah lazim dan menjadi bagian dari perbendaharaan bahasa Indonesia, atau sudah sering ditulis dalam tulisan bahasa Indonesia, tidak lagi ditulis menurut cara transliterasi di atas. Misalnya kata *Al-Qur'an* (dari al-Qur'an), *sunnah*, *khusus* dan *umum*. Namun, bila kata-kata tersebut menjadi bagian dari satu rangkaian teks Arab, maka mereka harus ditransliterasi secara utuh.

9. Lafz al-Jalalah ()

Kata "Allah" yang didahului partikel seperti huruf *jarr* dan huruf lainnya atau berkedudukan sebagai *mudaf ilaih* (frase nominal), ditransliterasi tanpa huruf hamzah.

Adapun *ta marbutah* di akhir kata yang disandarkan kepada *lafz a-ljalalah*, ditransliterasi dengan huruf [t].

10. Huruf Kapital

Walau sistem tulisan Arab tidak mengenal huruf kapital (*All caps*), dalam transliterasinya huruf-huruf tersebut dikenai ketentuan tentang penggunaan huruf kapital berdasarkan pedoman ejaan Bahasa Indonesia yang berlaku (EYD). Huruf kapital, misalnya, digunakan untuk menuliskan huruf awal nama dari (orang, tempat,

bulan) dan huruf pertama pada permulaan kalimat. Bila nama diri didahului oleh kata sandang (al-), maka yang ditulis dengan huruf kapital tetap huruf awal nama diri tersebut, bukan huruf awal kata sandangnya. Jika terletak pada awal kalimat, maka huruf A dari kata sandang tersebut menggunakan huruf kapital (AL-). Ketentuan yang sama juga berlaku untuk huruf awal dari judul referensi yang didahului oleh kata sandang al-, baik ketika ia ditulis dalam teks maupun dalam catatan rujukan (CK,DP, CDK, dan DR).



ABSTRAK

Nama : Fitri Reskiawati

Nim : 50300113011

Judul : Pola Pembinaan Penyandang Disabilitas Tubuh Pada Panti Sosial Bina Daksa Wirajaya Makassar

Skripsi ini berjudul “ Pola Pembinaan Penyandang Disabilitas Tubuh Pada Panti Sosial Bina Daksa Wirajaya Makassar”. Tujuan dari penelitian adalah (1) mengetahui bagaimana pola pembinaan penyandang disabilitas tubuh pada Panti Sosial Bina Daksa Wirajaya Makassar, (2) mengetahui bagaimana metode pembinaan penyandang disabilitas tubuh pada panti sosial bina daksa wirajaya Makassar, (3) mengetahui apa faktor penunjang dan penghambat dalam pembinaan penyandang disabilitas tubuh pada panti sosial bina daksa wirajaya Makassar.

Jenis penelitian ini adalah penelitian kualitatif deskriptif, dengan menggunakan berbagai pendekatan yaitu pendekatan sosiologi dan komunikasi. Selanjutnya, metode pengumpulan data dilakukan dengan cara wawancara, observasi dan dokumentasi berupa foto-foto peristiwa pelaksanaan pembinaan penyandang disabilitas tubuh. Lalu teknik pengolahan data dan analisis data dilakukan dengan melalui tiga tahapan, yaitu: analisis data, reduksi data, penyajian data dan penarikan kesimpulan.

Hasil penelitian ini menunjukkan bahwa pola pembinaan penyandang disabilitas tubuh pada panti sosial bina daksa wirajaya Makassar adalah melalui pendekatan awal, assessment, rencana intervensi sosial, rehabilitasi sosial, bimbingan resosialisasi, intervensi, terminasi dan bimbingan lanjutan. Adapun metode pembinaan penyandang disabilitas tubuh pada panti sosial bina daksa wirajaya Makassar dengan cara pembinaan individu dan kelompok. Ada beberapa faktor penunjang dan penghambat pada panti sosial bina daksa wirajaya Makassar dalam melaksanakan pembinaan terhadap penyandang disabilitas. Faktor penunjang adalah fasilitas sarana dan prasarana yang lengkap, SDM yang terlatih, dukungan dari beberapa pihak terkait. Sedangkan faktor penghambatnya adalah perbedaan latar belakang pendidikan dan intelektual, penerima manfaat tidak serentak masuk di PSBDW Makassar, dan faktor etika atau psikologi.

Implikasi penelitian diharapkan selaku pelaksana dalam memberikan bimbingan bagi penyandang disabilitas tubuh agar kiranya dapat meningkatkan taraf kapasitasnya walau latar belakang pendidikan berbeda tapi ketika dengan semangat dan perjuangan pasti bisa diatasi, dan persyaratan administratif penerimaan di PSBDW Makassar harus betul-betul menjadi pijakan dan tidak bisa menyalahi prosedur yang ditetapkan.

BAB I

PENDAHULUAN

A. Latar Belakang

Indonesia dalam melaksanakan pembangunan nasional selalu dilandasi oleh tujuan untuk penciptaan keadilan dan kemampuan bagi seluruh rakyat. Penciptaan tujuan dimaksud diwujudkan melalui berbagai proses pembangunan disegala bidang yang saling terkait dan saling menunjang satu sama lain sebagai bagian dari pembangunan nasional. Salah satu diantaranya adalah “Pembangunan Kesejahteraan Sosial”.

Pembangunan kesejahteraan sosial merupakan usaha yang terencana dan terarah yang meliputi berbagai bentuk intervensi dan pelayanan sosial untuk memenuhi kebutuhan manusia, mencegah dan mengatasi masalah sosial, serta memperkuat institusi-institusi sosial.¹ Pembangunan kesejahteraan sosial mencakup seluruh masyarakat dan bangsa Indonesia termasuk warga masyarakat yang menyandang masalah kesejahteraan sosial. Salah satu penyandang masalah kesejahteraan sosial sebagai sasaran dari pembangunan kesejahteraan sosial yaitu orang-orang yang berstatus penyandang disabilitas.

Jika dipandang dari kacamata sosial, maka manusia cenderung diklaim sebagai makhluk yang bermasyarakat. Dengan demikian, manusia memiliki peran serta keterkaitan antara satu dengan yang lainnya. Peran seperti inilah yang membuat

¹ Edi Suharto, *Membangun Masyarakat Memberdayakan Rakyat* (Cet. II; Bandung: PT. Reflika Aditama, 2009), h.4.

manusia diklaim sebagai makhluk sosial. Namun akan jauh berbeda jika salah satu manusia dalam suatu lingkungan tidak dapat melaksanakan salah satu fungsi sosialnya bisa disebabkan karena beberapa faktor, diantaranya ialah bagi penyandang cacat tubuh, orang yang jiwanya terganggu dan lain-lain. Namun ada kecenderungan yang timbul di dalam masyarakat akan adanya perlakuan yang berbeda terhadap orang yang kurang beruntung. Orang yang kurang cerdas merasa segan terhadap orang yang cerdas, orang yang berparas cantik merasa tinggi hati terhadap orang yang kurang cantik. Bisa juga orang cacat merasa minder terhadap orang yang sempurna fisiknya, meskipun orang kebanyakan tidak bersikap negatif terhadap kaum kurang beruntung. Persoalan yang kemudian muncul ialah, walaupun hak dan kewajiban warga Negara diatur dalam undang-undang, tetapi tetap saja penyandang masalah kesejahteraan sosial, khususnya penyandang cacat tersebut mampu melaksanakan seluruh fungsi sosialnya seperti manusia normal lainnya.

Penyandang disabilitas tubuh secara psikis akan mengalami rasa rendah diri dan kesulitan dalam menyesuaikan diri di masyarakat, karena perlakuan masyarakat/lingkungan sekitar berupa celaan atau belas kasihan ketika memandang mereka. Kurangnya akses informasi tentang pentingnya melakukan rehabilitasi dan kurangnya fasilitas umum yang mempermudah para penyandang disabilitas tubuh untuk melaksanakan kegiatan sehari-hari dan kurangnya akses pekerjaan untuk penyandang cacat, sehingga para penyandang cacat di Indonesia khususnya yang berada di pelosok masih banyak yang belum mengetahui bahwa mereka memerlukan rehabilitasi.

Akibatnya banyak para penyandang cacat yang terlantar dan menghadapi permasalahan pekerjaan, kesehatan, pendidikan, ekonomi dan sosial yang semakin parah. Permasalahan yang dihadapi para penyandang disabilitas tubuh tersebut perlu ditangani sedini mungkin agar mereka tidak mengalami kecemasan berlebihan, putus harapan, takut bertemu orang, malu berlebihan, suka menyendiri dan memandang rendah dirinya. Kondisi tersebut apabila dibiarkan akan mengganggu kepercayaan diri penyandang disabilitas tubuh dalam melaksanakan segala aktivitasnya.

Dengan adanya kondisi sosial seperti ini, tentunya dibutuhkan peran pekerja sosial secara berkesinambungan dan menyeluruh, terpadu dan sinergis baik dari pihak sosial melalui Kementerian Sosial Propinsi serta lembaga-lembaga sosial pemerintah, maupun lembaga sosial non-pemerintah. Dalam implementasinya, tidak banyak perencana dan pengelola pusat-pusat pelayanan umum di kota-kota besar, baik pemerintah maupun swasta, yang menyadari, betapa pentingnya menyediakan prasarana dan sarana aksesibilitas standar bagi para penyandang cacat fisik ini apalagi di kota-kota kecil. Di pihak lain, sebagian besar para penyandang cacat, tampaknya belum atau kurang menyadari akan hak mereka untuk memperoleh fasilitas pelayanan yang dapat mereka akses di tempat-tempat umum, sehingga mereka mampu melaksanakan aktifitasnya sebagaimana orang normal lainnya. Selama ini para penyandang cacat tubuh, tidak banyak menuntut, bahkan pasrah dengan kondisi

mereka, meski sebenarnya mereka memiliki hak yang lebih dari fasilitas Negara yang khusus diperuntukkan bagi para penyandang cacat.²

Pemerintah melalui Kementerian Sosial telah lama merencanakan dan banyak melaksanakan program dan usaha-usaha kesejahteraan sosial (UKS) bagi para penyandang masalah kesejahteraan sosial (PMKS), termasuk para penyandang cacat. Upaya-upaya pelayanan dan rehabilitasi sosial, baik melalui sistem panti dan luar panti, serta upaya pemberdayaan dan peningkatan kesejahteraan hidup penyandang cacat telah banyak pula dilakukan. Namun semua itu belum cukup untuk mewujudkan amanat UU No. 8 Tahun 2016 tentang penyandang cacat dan dilengkapi dengan peraturan pemerintah tentang upaya peningkatan Kesejahteraan Sosial Penyandang Cacat.

Selama ini kebijakan-kebijakan yang menyangkut aksesibilitas para penyandang cacat (*disabled persons*) di tempat-tempat pelayanan umum di Indonesia, tampaknya sebagian besar masih sebatas wacana. Padahal di dalam Undang-Undang Nomor 8 Tahun 2016, pasal 1 (ayat 3) dan peraturan pemerintah Nomor 43 Tahun 1998, khususnya pasal 1 (ayat 1) dengan tegas dinyatakan bahwa “Aksesibilitas adalah kemudahan yang disediakan bagi penyandang disabilitas guna mewujudkan kesamaan kesempatan dalam segala aspek kehidupan dan penghidupan” sebagaimana warga masyarakat lainnya.³

² Merrylusianaoktaviani *Upaya Pemberian Layanan Pendidikan Khusus*
<http://merrylusianaoktaviani.wordpress.com/page/3/> (14 oktober 2016)

³ Media Elektronik Sekretariat Negara, *Undang-undang Republik Indonesia Nomor 8 tahun 2016 tentang Penyandang Cacat*, www.bpkp.go.id/uu/filedownload/2/46/442. (23 juli 2016)

Kebijakan pemerintah menyangkut *Social Works* (pekerja sosial) sangat dibutuhkan partisipasinya, baik sebagai perpanjangan tangan dari pemerintah, mewakili lembaga maupun instansi pelayanan sosial karena memang profesinya selaku pekerja sosial. Tentunya sangat penting untuk memiliki bekal yang mapan dalam hal pembinaan klien. Hal ini penting karena kejadian (penyandang cacat yang turun kejalan kemudian berprofesi sebagai pengemis) tidak mutlak karena kesalahan pemerintah.

Pola pembinaan merupakan salah satu upaya yang sangat penting untuk membantu mengembalikan fungsi sosial bagi penyandang disabilitas tubuh adalah sebagai upaya peningkatan kesejahteraan sosial untuk mengatasi permasalahan penyandang disabilitas tubuh yang telah ditempuh melalui beberapa kegiatan pelayanan bimbingan, baik melalui sistem panti maupun non panti.

Sistem pusat pelayanan disabilitas tubuh merupakan wujud perhatian pemerintah, dalam hal ini Kementerian Sosial terhadap penyandang disabilitas tubuh.

Panti Sosial Bina Daksa Wirajaya (PSBDW) yang berlokasi di Jln. A. P. Pettarani Km.4 Makassar merupakan salah satu pusat pelayanan disabilitas tubuh dalam bentuk Bimbingan keterampilan kerja, Bimbingan fisik & mental dan Bimbingan sosial, dilakukan untuk mengetahui dan mendeskripsikan tentang kebutuhan pelayanan sosial bagi penyandang disabilitas tubuh. Dengan diketahuinya kebutuhan pelayanan sosial bagi penyandang disabilitas tubuh secara jelas maka dapat

dilakukan rehabilitasi sosial secara optimal, sehingga para penyandang disabilitas tubuh dapat melaksanakan fungsi sosialnya secara wajar.⁴

B. Fokus Penelitian dan Deskripsi Fokus

1. Fokus Penelitian

Fokus penelitian ini merupakan batasan peneliti agar jelas ruang lingkup yang akan diteliti. Olehnya itu pada penelitian ini, peneliti memfokuskan penelitian mengenai pola, metode, serta penunjang dan kendalapembinaan penyandang disabilitas tubuh pada Panti Sosial Bina Daksa Wirajaya (PSBDW) Makassar.

2. Deskripsi Fokus

Berdasarkan pada fokus penelitian judul di atas, dapat dideskripsikan berdasarkan substansi permasalahan dan substansi pendekatan, dari segi pola pembinaan penyandang disabilitas tubuh maka peneliti memberikan deskripsi fokus sebagai berikut:

a. Pola dan Metode Pembinaan

Pengertian pola dalam Kamus Besar Bahasa Indonesia adalah sistem, adapun yang dimaksud dengan sistem disini adalah seperangkat unsur-unsur yang saling berkaitan sehingga membentuk suatu totalitas.⁵ Sedangkan pembinaan merupakan kata sifat yang berarti proses, cara, perbuatan membina (Negara), pembaharuan, penyempurnaan, usaha, tindakan, dan kegiatan yang dilakukan secara efisien dan

⁴ Lihat profil: Panti Sosial Bina Daksa Wirajaya (PSBDW) Makassar 2013, *Kementerian sosial RI Direktorat Jenderal Rehabilitasi Sosial*.

⁵ Depdikbud. Kamus Besar Bahasa Indonesia, (Jakarta: Balai Pustaka, 1989), h. 115.

efektif untuk memperoleh hasil yang lebih baik.⁶ Sedangkan kata membina merupakan kata kerja artinya membangun, mendirikan, mengusahakan supaya lebih baik (maju, sempurna).⁷ Adapun yang dimaksud pola pembinaan dalam penelitian ini yakni usaha yang dilakukan secara terus-menerus dan berkesinambungan, dilakukan secara sadar oleh lembaga dalam rangka menumbuh kembangkan aspek kognitif (aspek yang mencakup kegiatan mental/otak), afektif (aspek yang berkaitan dengan sikap dan nilai) maupun psikomotorik (aspek yang berkaitan dengan keterampilan/skill). Sedangkan, metode adalah cara yang dilakukan dalam menerapkan pola pembinaan pada Panti Sosial Bina Daksa Wirajaya Makassar.

b. Penyandang Disabilitas Tubuh

Penyandang disabilitas yang dimaksud dalam penelitian ini sesuai pendapat Mangunsong adalah “kecacatan menggambarkan adanya disfungsi atau berkurangnya suatu fungsi secara objektif dapat diukur, dilihat, karena adanya kehilangan/kelainan dari bagian tubuh/organ seseorang misalnya, tidak adanya tangan, kelumpuhan pada bagian tertentu dari tubuh.”⁸ Sedangkan penyandang disabilitas tubuh/cacat tubuh pada dasarnya sama dengan manusia normal lainnya, perbedaannya terletak pada kelainan bentuk dan keberfungsian sebagai fisiknya saja, misalnya tangan dan kaki mereka tidak berfungsi sehingga hal tersebut menjadi hambatan bagi para penyandang cacat tubuh dalam melakukan aktifitas kehidupan sehari-harinya. Akibatnya banyak dari

⁶ <http://www.artikata.com/arti-360090-pembinaan.html> (28 Mei 2016)

⁷ Badan Pengembangan dan Pembinaan Bahasa, Kemdikbud (Pusat Bahasa). “KBBi versi online/Daring (dalam jaringan) Edisi III”. <http://kbbi.web.id/bina> (28 Mei 2016)

⁸ Mangunsong, Frieda, dkk, *Psikologi dan Pendidikan Anak Luar Biasa* (Jakarta: UI, 1998)

mereka yang merasa rendah diri, kurang percaya diri, menganggap dirinya kurang beruntung, tidak memiliki potensi, tidak dapat hidup mandiri dan merasa bahwa masa depan mereka sudah menjadi suram. Cacat fisik yang ada pada diri seseorang dapat menimbulkan perasaan malu dan rendah diri, sehingga hal ini membuat orang tersebut memiliki konsep diri yang negatif.⁹

c. Panti Sosial Bina Daksa Wirajaya (PSBDW) Makassar

Panti Sosial Bina Daksa Wirajaya (PSBDW) yang berlokasi di Jln. A. P. Pettarani Km.4 Makassar merupakan salah satu pusat pelayanan disabilitas dalam bentuk bimbingan keterampilan kerja, bimbingan fisik & mental dan bimbingan sosial, dilakukan untuk mengetahui dan mendeskripsikan tentang kebutuhan pelayanan sosial bagi penyandang disabilitas. Dengan diketahuinya kebutuhan pelayanan sosial bagi penyandang disabilitas secara jelas maka dapat dilakukan rehabilitasi sosial secara optimal, sehingga para penyandang disabilitas tubuh dapat melaksanakan fungsi sosialnya secara wajar

C. Rumusan Masalah

Latar belakang masalah yang telah dipaparkan di atas, peneliti mengidentifikasi bagaimana masalah dalam beberapa sub pertanyaan yang mendasar dalam pembahasan Pola Pembinaan Penyandang Disabilitas Tubuh pada Panti Sosial Bina Daksa Wirajaya (PSBDW) Makassar

⁹ Hurlock, dalam Hani, 2007.

<http://lib/default.aspx?tabID=61&src=k&id=151569.atmajaya.ac.id>.(05 agustus 2016 diakses pukul 20.00 wib)

Untuk lebih kongkritnya, peneliti akan menyusun rumusan masalah sebagai berikut:

1. Bagaimanapolapembinaan penyandang disabilitas tubuh pada Panti Sosial Bina Daksa Wirajaya (PSBDW) Makassar?
2. Bagaimana metode pembinaan penyandang disabilitas tubuh pada Panti Sosial Bina Daksa Wirajaya (PSBDW) Makassar?
3. Apa faktor penunjang dan penghambatpembinaan penyandangdisabilitastubuh pada Panti Sosial Bina Daksa Wirajaya (PSBDW) Makassar?

D. Kajian Pustaka/ Penelitian Terdahulu

Berdasarkan pada penelusuran tentang kajian pustaka yang peneliti lakukan di lapangan, peneliti hanya menemukan beberapa skripsi yang hampir sama dengan judul penelitian yang peneliti lakukan yaitu skripsi yang berjudul:

1. Hubungan Intervensi Pekerja Sosial Dengan Perubahan Perilaku Sosial Penyandang Cacat Dalam Beradaptasi Sosial di Panti Sosial Bina Laras Budi Luhur, banjar Baru, Kalimantan Selatan disusun oleh La Tatong Mahasiswa Fakultas Ilmu Sosial dan Politik, Universitas Hasanuddin , Makassar.
2. Pengaruh Bimbingan Belajar Keterampilan Bina Diri Anak Tuna Daksa Terhadap Peningkatan Kemandirian Siswa (SDLB D-1 SLB-D YPAC) Surakarta oleh Wiji Utomo Mahasiswa Universitas Seblas Maret Surakarta 2007.
3. PengembangandanPelayananKesejahteraanSosialolehEnyPenelitiBalaiBesarPenelitianPengembangandanPelayananKesejahteraanSosial (B2P3KS).

Adapun perbedaan penelitian terdahulu dengan rencana penelitian yang akan dilaksanakan yaitu terletak pada objek permasalahan yang akan diteliti yaitu pada penelitian terdahulu lebih spesifik membahas tentang intervensi pekerja sosial dengan melihat hubungan sosial antara penyandang disabilitas tubuh yang satu dengan yang lainnya.

Penelitian terdahulu juga menggunakan jenis penelitian kuantitatif. Sedangkan penelitian ini menggunakan jenis penelitian kualitatif dan lebih difokuskan pada pola pembinaan penyandang disabilitas tubuh pada Panti Sosial Bina Daksa Wirajaya Makassar.

Berdasarkan dari beberapa hasil penelitian yang dikemukakan di atas, dapat disimpulkan bahwa dari hasil penelitian tersebut secara keseluruhan berbeda. Baik dari segi persepsi kajian maupun dari segi metodologi.

E. Tujuan dan Kegunaan Penelitian

Dalam rangka untuk mengarahkan pelaksanaan penelitian dan mengungkapkan masalah yang dikemukakan pada pembahasan pendahuluan, maka perlu dikemukakan tujuan dan kegunaan penelitian.

1. Tujuan Penelitian

Tujuan penelitian ini sebagaimana tercermin dalam perumusan masalah dihalaman sebelumnya, dapat peneliti kemukakan sebagai berikut:

- a. Untuk mengetahui bagaimana Pola Pembinaan Penyandang Disabilitas Tubuh pada Panti Sosial Bina Daksa Wirajaya Makassar.

- b. Untuk mengetahui bagaimana Metode Pembinaan Penyandang Disabilitas Tubuh pada Panti Sosial Bina Daksa Wirajaya Makassar.
- c. Untuk mengetahui apa Faktor Penunjang dan Penghambat dalam Pembinaan Penyandang Disabilitas Tubuh Pada Panti Sosial Bina Daksa Wirajaya Makassar.

2. Kegunaan Penelitian

Kegunaan yang diperoleh dalam pelaksanaan penelitian ini terbagi dua antara lain:

a. Kegunaan Teoritis

- 1) Bagi perguruan tinggi khususnya jurusan PMI-Kesejahteraan Sosial UIN Alauddin Makassar menjadi referensi atau tambahan informasi dalam pengembangan ilmu pengetahuan terhadap para mahasiswa mengenai pola pembinaan penyandang disabilitas tubuh pada Panti Sosial Bina Daksa Wirajaya (PSBDW) Makassar.
- 2) Menambah pengalaman dan pengetahuan penulis tentang bentuk dan pengaruh pola pembinaan penyandang disabilitas tubuh.
- 3) Menambah wawasan berpikir tentang pengaruh pola pembinaan penyandang disabilitas tubuh.
- 4) Mengetahui secara rinci kendala yang dialami oleh pihak panti dalam pelaksanaan pola pembinaan terhadap penyandang disabilitas tubuh.

b. Kegunaan Praktis

- 1) Memberikan informasi kepada pendidik panti agar kiranya lebih giat lagi dalam melakukan pembinaan guna untuk meningkatkan kapasitas atau skill bagi penyandang disabilitas tubuh.
- 2) Memberikan informasi yang dapat dijadikan pertimbangan bagi pengurus panti terkait dengan lapangan pekerjaan.
- 3) Diharapkan penelitian ini dapat berguna sebagai bahan wacana baru yang dapat memberikan inspirasi kepada kita.



BAB II

TINJAUAN TEORETIS

A. Pola Pembinaan

Pengertian pola dalam Kamus Besar Bahasa Indonesia adalah sistem, adapun yang dimaksud dengan sistem disini adalah seperangkat unsur-unsur yang saling berkaitan sehingga membentuk suatu totalitas.¹ Sedangkan pembinaan merupakan kata sifat yang berarti proses, cara, perbuatan membina (Negara), pembaharuan, penyempurnaan, usaha, tindakan, dan kegiatan yang dilakukan secara efisien dan efektif untuk memperoleh hasil yang lebih baik.² Sedangkan kata membina merupakan kata kerja artinya membangun, mendirikan, mengusahakan supaya lebih baik (maju, sempurna).³ Pembinaan juga dapat diartikan sebagai upaya memelihara dan membawa suatu keadaan yang seharusnya terjadi atau menjaga keadaan sebagaimana seharusnya.

Dalam manajemen pendidikan luar sekolah, pembinaan dilakukan dengan maksud agar kegiatan atau program yang sedang dilaksanakan selalu sesuai dengan rencana atau tidak menyimpang dari hal yang direncanakan.

Secara umum pembinaan disebut sebagai sebuah perbaikan terhadap pola kehidupan yang direncanakan. Setiap manusia memiliki tujuan hidup tertentu dan ia

¹Depdikbud. Kamus Besar Bahasa Indonesia, (Jakarta: Balai Pustaka, 1989), h. 115.

²<http://www.artikata.com/arti-360090-pembinaan.html> (28 Mei 2016)

³Badan Pengembangan dan Pembinaan Bahasa, Kemdikbud (Pusat Bahasa). "KBBi versi online/Daring (dalam jaringan) Edisi III". <http://kbbi.web.id/bina> (28 Mei 2016)

memiliki keinginan untuk mewujudkan tujuan tersebut. Apabila tujuan hidup tersebut tidak tercapai maka manusia akan berusaha untuk menata ulang pola kehidupannya.

Pembinaan berasal dari kata “bina” yang berarti sama dengan “bangun”, jadi pembinaan dapat diartikan sebagai kegunaan yaitu: merubah sesuatu sehingga menjadi baru yang memiliki nilai-nilai yang tinggi. Dengan demikian pembinaan juga mengandung makna sebagai pembaharuan, yaitu: melakukan usaha-usaha untuk membuat sesuatu menjadi lebih sesuai atau cocok dengan kebutuhan dan menjadi lebih baik dan lebih bermanfaat.

Pembinaan adalah suatu usaha yang dilakukan dengan sadar, berencana, teratur, dan terarah untuk meningkatkan sikap dan keterampilan anak didik dengan tindakan-tindakan, pengarahan, pembimbingan, pengembangan dan stimulasi dan pengawasan untuk mencapai suatu tujuan.⁴

Berdasarkan pendapat tersebut di atas dapat disimpulkan bahwa pembinaan dapat ditinjau dari dua sudut pandang, yaitu berasal dari sudut pembaharuan dan berasal dari sudut pengawasan. Pembinaan yang berasal dari sudut pembaharuan yaitu mengubah sesuatu menjadi yang baru. Jadi, pola pembinaan adalah usaha yang dilakukan secara terus-menerus dan berkesinambungan, dilakukan secara sadar oleh lembaga dalam rangka menumbuh kembangkan aspek kognitif (aspek yang mencakup kegiatan mental/otak), afektif (aspek yang berkaitan dengan sikap dan

⁴[Http://www.id.answer.yahoo.com/question/index](http://www.id.answer.yahoo.com/question/index)

nilai) maupun psikomotorik (aspek yang berkaitan dengan keterampilan/skill) yang disertai spiritual yang kuat.

Adapun metode-metode yang digunakan dalam pembinaan umumnya adalah metode andragogi dengan ciri-ciri *eksperiensial* dan *dialogis partisipatif* yaitu sebagai berikut:⁵

1. *Eksperiensial* berarti mengajak mereka menggumuli pengalaman-pengalaman hidup untuk menemukan sendiri arti dan makna baru bagi perkembangannya.
2. *Dialogis Partisipatif* berarti melibatkan dan mengaktifkan para peserta bina untuk mengungkapkan diri sebagai pemeran utama dalam proses pembinaan.

B. Penyandang Disabilitas Tubuh

1. Pengertian Penyandang Disabilitas Tubuh

Pengertian dari penyandang disabilitas adalah “kecacatan menggambarkan adanya disfungsi atau berkurangnya suatu fungsi secara objektif dapat diukur, dilihat, karena adanya kehilangan/kelainan dari bagian tubuh/organ seseorang misalnya, tidak adanya tangan, kelumpuhan pada bagian tertentu dari tubuh.”⁶

Sedangkan menurut Kartono mengatakan definisi anak cacat adalah “Anak-anak yang dinilai dan di diagnosa sebagai keterbelakangan mental/tunagrahita, tunarungu, sulit mendengar, bisu/tunawicara, tunadaksa, gangguan wicara, buta (tunanetra, cacat, visual), gangguan emosional serius, hambatan ortoredikal, gangguan kesehatan, buta-tuli, bisu-tuli, cacat ganda/multi handicapped,

⁵ Komisi Kepemudaan KWI, Pengertian Andragogi, Pentingnya Landasan Filsafat Ilmu Pendidikan, Andragogical learning, Adult educaor, Andragogy.

⁶ Mangunsong, Frieda, dkk, *Psikologi dan Pendidikan Anak Luar Biasa* (Jakarta: UI, 1998)

ketidakmampuan belajar, yang disebabkan oleh gangguan ketunaan yang memerlukan pendidikan khusus dan pelayanan perlakuan yang berkaitan”.⁷

Sedangkan menurut Coleridge mendefinisikan penyandang disabilitas yang lebih mengarah pada model sosial sebagai berikut:⁸

- a. *Impairment* (kerusakan/kelemahan); Yaitu ketidak lengkapan atau ketidak normalan yang disertai akibatnya terhadap fungsi tertentu. Misalnya, kelumpuhan dibagian bawah tubuh disertai ketidak mampuan untuk berjalan dengan kedua kaki.
- b. *Disability/handicap* (cacat/ketidakmampuan); Yaitu kerugian/keterbatasan dalam aktivitas tertentu sebagai akibat faktor-faktor sosial yang hanya sedikit atau sama sekali tidak memperhitungkan orang-orang yang menyandang “kerusakan/kelemahan” tertentu dan karenanya mengeluarkan orang itu dari arus aktivitas sosial.

Berbagai macam definisi di atas yang disebabkan oleh berbagai macam gejala yang dialaminya, baik itu cacat bawaan semenjak kecil ataupun karena kecelakaan yang dialaminya. Juga dapat dikatakan bahwa, dengan kecacatan yang dialami membuat ketidakberfungsian atau ketidakberdayaannya dan juga membuat seseorang mengalami hambatan-hambatan dalam melakukan aktivitas-aktivitas yang ada, maka penyandang disabilitas sebagian besar memerlukan bantuan dan pertolongan bilamana mengalami kesulitan, mandi, makan, minum, dan lain-lain.

Sedangkan Penyandang disabilitas tubuh/cacat tubuh pada dasarnya sama dengan manusia normal lainnya, perbedaannya terletak pada kelainan bentuk dan keberfungsian sebagai fisiknya saja, misalnya tangan dan kaki mereka tidak berfungsi sehingga hal tersebut menjadi hambatan bagi para penyandang cacat tubuh dalam

⁷ Kartono, Kartini & Dali Gulo, *Kamus Psikologi* (Bandung: Pionir Jaya, 1997), h. 27.

⁸ Peter Coleridge, *Pembebasan dan Pembangunan Penyandang Cacat* (Yogyakarta: pustaka pelajar, 1997), h. 5.

melakukan aktifitas kehidupan sehari-harinya. Akibatnya banyak dari mereka yang merasa rendah diri, kurang percaya diri, menganggap dirinya kurang beruntung, tidak memiliki potensi, tidak dapat hidup mandiri dan merasa bahwa masa depan mereka sudah menjadi suram. Cacat fisik yang ada pada diri seseorang dapat menimbulkan perasaan malu dan rendah diri, sehingga hal ini membuat orang tersebut memiliki konsep diri yang negatif.⁹

2. Faktor-faktor Penyebab Kecacatan

Adapun penyebab kecacatan bisa disebabkan oleh berbagai faktor yaitu:

- a) Cacat didapat (*Acquired*), penyebabnya bisa karena kecelakaan lalu lintas, perang/konflik bersenjata atau akibat penyakit-penyakit kronis.
- b) Cacat bawaan/sejak lahir (*Congenital*), penyebabnya antara lain karena kelainan pembentukan organ-organ (*organogenesis*) pada masa kehamilan, karena serangan virus, gizi buruk, pemakaian obat-obatan tak terkontrol atau karena penyakit menular seksual.¹⁰

3. Derajat Kecacatan

a. Cacat tubuh ringan

Mereka yang menderita cacat tubuh dimana kebutuhan aktifitas hidup sehari-harinya tidak memerlukan pertolongan orang lain, termasuk dalam golongan cacat ini adalah amputasi tangan atau kaki ringan salah satunya.

⁹Hurlock, dalam Hani, 2007.

<http://lib/default.aspx?TabID=61&src=k&id=151569.atmajaya.ac.id>. (05 Agustus 2014 diakses pukul 20.00 wib)

¹⁰ Sapto Nugroho, Risnawati Utami, *Meretas Siklus Kecacatan-Realitas Yang Terabaikan*, Yayasan Talenta (Surakarta,2008) h.114.

b. Cacat tubuh sedang

Mereka yang menderita cacat tubuh, dimana kebutuhan aktifitas hidup sehari-harinya harus dilatih terlebih dahulu, sehingga untuk seterusnya dapat dilakukan tanpa pertolongan. Termasuk golongan ini adalah *celebral palsy* sedang, amputasi dua tangan atas siku, *muscle destrophy* sedang, *scoliosis* dan sebagainya.

c. Cacat tubuh berat

Mereka yang menderita cacat tubuh dimana kebutuhan aktifitas hidup sehari-harinya selalu memerlukan pertolongan orang lain, antara lain: amputasi dua kaki atas lutut dan dua tangan atas siku, *celebral palsy* berat, layuh dua kaki dan dua tangan, *paraplegia* berat dan sebagainya.¹¹

4. Klasifikasi Penyandang Disabilitas

Undang-undang Nomor 8 Tahun 2016 tentang penyandang cacat. Undang-undang tersebut memberikan definisi penyandang cacat adalah: “setiap orang yang mengalami keterbatasan fisik, intelektual, mental, dan/atau sensorik dalam jangka waktu lama yang dalam berinteraksi dengan lingkungan dapat mengalami hambatan dan kesulitan untuk berpartisipasi secara penuh dan efektif dengan warga Negara lainnya berdasarkan kesamaan hak”, yang terdiri dari:¹²

a. Penyandang cacat fisik

Penyandang cacat fisik adalah kecacatan yang mengakibatkan gangguan pada fungsi tubuh, penglihatan, pendengaran, dan kemampuan bicara. Terdapat beberapa

¹¹<http://www.kamusbesar.com/derajat-kecacatan.html> (28 Mei 2016)

¹²Undang-Undang Negara Republik Indonesia Nomor 8 Tahun 2016 Pasal 1. *Tentang Penyandang Disabilitas Tubuh.*

istilah yang berhubungan dengan cacat fisik, yaitu *disability* dan *handicap*. *Disability* adalah kerusakan baik secara fisiologis, anatomi, maupun fungsi psikologis yang diakibatkan oleh suatu penyakit, luka, atau karena bawaan sejak lahir. Sedangkan *handicap* lebih mengarah pada gangguan yang dialami oleh seorang sebagai akibat dari *disability* yang dimilikinya.

Berdasarkan definisi diatas dapat disimpulkan bahwa *disability* adalah kondisi seseorang yang mengalami kerusakan, baik fisik maupun mental yang dapat diakibatkan oleh suatu penyakit, luka atau bawaan lahir. *Disability* mengarah pada kondisi medis orang tersebut. Sedangkan *handicap* adalah gangguan atau hambatan seseorang dalam menjalani kehidupannya sebagai akibat *disability* yang dimilikinya.

Sedangkan menurut Mangunsong cacat fisik adalah: “ketidak mampuan tubuh secara fisik untuk menjalani fungsi tubuh seperti dalam keadaan normal. Kelainan anggota badan seperti anggota tubuh yang tidak lengkap, kehilangan anggota badan karena amputasi”.¹³

Penjelasan diatas dapat diketahui ciri-ciri dari seseorang yang mengalami kecacatan fisik, merupakan mereka yang mengalami kelumpuhan atau ketidaklengkapan terhadap salah satu anggota tubuh yang dimilikinya, seperti: tangan ataupun kakinya.

¹³ Mangunsong, Frieda, dkk, *Psikologi dan Pendidikan Anak Luar Biasa*, (Jakarta: UI, '1998), h. 6.

b. Penyandang cacat mental

Yaitu kelainan mental atau dan tingkah laku, baik cacat bawaan maupun akibat dari penyakit. Menurut Lumbantobing cacat mental adalah:

“suatu keadaan perkembangan mental yang terhenti atau tidak lengkap, yang terutama ditandai oleh adanya hendaya (*impairment*) keterampilan (kecakapan, skills) selama masa perkembangan, sehingga berpengaruh pada semua tingkat intelegensi, yaitu kemampuan kognitif, bahasa, motorik dan sosial”.¹⁴

Lumbantobing juga mengatakan bahwa cacat mental dapat dilihat dalam 4 kelas defek mental, yaitu:¹⁵

- 1) Idiot adalah mereka dengan efek mental yang sedemikian beraninya sehingga tidak mampu menjaga dirinya terhadap bahaya fisik yang biasa dijumpai sehari-hari.
- 2) Imbesil, ialah mereka dengan efek mental, yang walaupun tidak separah idiot, namun tidak mengurus dirinya sendiri, dan jika mereka masih anak ia tidak dapat belajar mengurus urusannya sendiri.
- 3) Pikiran lemah, ialah mereka yang efek mentalnya tidak seberat embisi, namun membutuhkan perawatan, supervisi, dan kelola untuk melindungi dirinya dan orang lain, dan jika mereka masih anak, mereka tidak akan memperoleh manfaat semestinya bila belajar di sekolah biasa.
- 4) Defek moral, ialah mereka dengan mental yang disertai kecenderungan bertindak kriminal dan kejahatan dan membutuhkan perawatan, supervisi dan kelola untuk melindungi orang lain.

c. Penyandang cacat fisik dan mental

Keadaan dimana seseorang yang menyandang dua jenis kecacatan sekaligus.

Cacat fisik dan mental menurut Dewan Nasional Indonesia untuk Kesejahteraan

¹⁴ Lumbantobing, *Anak Dengan Mental Terbelakang* (Jakarta: Balai Penerbit Fakultas Kedokteran UI, 1997), h. 2.

¹⁵ (Lumbantobing, 1997: 8).

Sosial (DNIKS) dan Departemen Pendidikan dan Kebudayaan (DEPDIKBUD, 1987: 9) yang menjelaskan sebagai berikut:

“Anak yang menderita kombinasi atau gangguan diri dua atau lebih kelainan/kecacatan dalam segi fisik, mental, emosi dan sosial, sehingga memerlukan pelayanan pendidikan, psikologik, medik, sosial, vokasional melebihi pelayanan yang sudah tersedia bagi anak yang berkelainan tunggal, agar masih dapat mengembangkan kemampuannya seoptimal mungkin untuk berpartisipasi dalam masyarakat”.

Berdasarkan pengertian diatas, dapat dikatakan bahwa dari berbagai macam kecacatan yang ada maka dapat disimpulkan, pengertian dari anak cacat tunaganda adalah suatu istilah bagi anak yang memiliki kombinasi kelainan (baik dua jenis kelainan atau lebih) yang menyebabkan adanya masalah pendidikan yang serius, sehingga dia tidak hanya dapat diatasi dengan suatu program pendidikan khusus untuk satu kelainan saja, melainkan harus didekati dengan variasi program pendidikan sesuai kelainan yang dimiliki.

4. Permasalahan Penyandang Disabilitas Tubuh

Permasalahan yang dihadapi penyandang disabilitas tubuh juga merupakan permasalahan masyarakat Indonesia pada umumnya. Mereka mempunyai hak peran dan kewajiban yang sama dengan yang anggota masyarakat lainnya, namun mereka mempunyai hambatan-hambatan yang disebabkan keadaan yang ada pada dirinya untuk mendapatkan kesempatan yang luas dalam mengembangkan kemampuannya. Bila para penyandang disabilitas ini tidak serius kita perhatikan, hal ini dapat menjadi

suatu masalah sosial yang dapat menghambat pembangunan, karena berarti akan menjadi beban yang sangat berat bagi pemerintah dalam hal pemeliharannya, sedangkan dimata luar, hal itu dapat menjadi nilai minus bagi bangsa Indonesia, padahal para penyandang disabilitas tubuh tersebut dapat menjadi sangat berguna bila ditangani dengan baik. Berikut ini permasalahannya:¹⁶

1. Masalah Internal

a) Menyangkut keadaan jasmani

Kecacatan yang diderita seseorang dapat mengakibatkan gangguan kemampuan fisik untuk melakukan sesuatu perbuatan atau gerakan yang berhubungan dengan kegiatan sehari-hari (*activity daily living*).

b) Menyangkut kejiwaan

Akibat kecacatan dapat mengganggu kejiwaan/mental seseorang, sehingga seseorang menjadi rendah diri atau sebaliknya, menghargai dirinya terlalu berlebihan, mudah tersinggung, kadang-kadang agresif, pesimistis, labil, sulit untuk mengambil keputusan dan sebagainya.

2. Masalah Eksternal

a) Masalah keluarga

Keluarga yang mempunyai anak penyandang cacat tubuh, ayah dan ibunya ada yang merasa malu. Akibatnya penyandang cacat tidak dimasukkan sekolah, tidak boleh bergaul dan mendapatkan kasih sayang seperti yang diharapkan oleh

¹⁶Direktorat Jenderal Pelayanan dan Rehabilitasi Sosial. 2008. *Panduan Khusus Pelaksanaan Bimbingan Sosial Penyandang Cacat Tubuh dalam Panti*. Jakarta: Departemen Sosial RI

anak-anak pada umumnya, sehingga anak tersebut tidak dapat berkembang kemampuan dan kepribadiannya. Selanjutnya penyandang cacat tubuh menjadi beban keluarga.

b) Masalah masyarakat

Masyarakat yang memiliki warga penyandang cacat tubuh akan turut terganggu kehidupannya, selama penyandang cacat tersebut belum dapat berdiri sendiri dan selalu menggantungkan dirinya pada orang lain. Apabila dipandang dari segi ekonomi, sejak seseorang terutama yang telah dewasa menjadi cacat tubuh, masyarakat mengalami kerugian ganda, yaitu kehilangan anggota yang produktif dan bertambah anggota yang konsumtif.

Pusat pelayanan disabilitas tubuh merupakan wujud perhatian pemerintah, dalam hal ini Kementerian Sosial terhadap penyandang disabilitas tubuh dibutuhkan perhatian panti sosial, maka salah satu panti sosial yang eksis di Makassar adalah Panti Sosial Bina Daksa Wirajaya (PSBDW) Makassar merupakan salah satu pusat pelayanan disabilitas tubuh dalam bentuk bimbingan keterampilan kerja, Bimbingan fisik & mental dan Bimbingan sosial, dilakukan untuk mengetahui dan mendeskripsikan tentang kebutuhan pelayanan sosial bagi penyandang disabilitas tubuh. Dengan diketahuinya kebutuhan pelayanan bagi penyandang disabilitas tubuh secara jelas maka dapat dilakukan rehabilitasi sosial secara optimal, sehingga para penyandang disabilitas tubuh dapat melaksanakan fungsi sosialnya secara wajar.

C. Perspektif Islam Terhadap Penyandang Disabilitas

Dalam pandangan Islam setiap manusia mempunyai kedudukan yang sama, Islam tidak membedakan manusia antara yang kaya dan yang miskin, yang menjadi pejabat atau yang rakyat biasa, yang normal dan yang cacat. Setiap manusia, tanpa terkecuali, memiliki kedudukan yang sama di sisi Allah, tidak ada yang lebih istimewa kecuali ketaqwaannya. Barometer kebaikan seseorang bukan ditentukan oleh kecantikan, ketampanan, kesempurnaan fisik dan kekayaannya.

Kemuliaan seseorang dalam Islam di hadapan Allah ditentukan oleh kualitas iman, taqwa dan amal-amal sholehnya. Islam tidak mengenal kasta, kedudukan, derajat sosial, strata yang bersifat keduniaan. Setiap orang memiliki hak dan kesempatan yang sama untuk meraih prestasi dan kebaikan, baik yang normal maupun yang cacat asalkan memiliki iman, taqwa dan amal-amal sholeh, mereka itulah orang-orang yang paling mulia di sisi Allah Swt.¹⁷ Oleh karena itu perlu adanya saling menghormati, bekerjasama, saling melengkapi untuk membangun peradaban yang inklusif tanpa diskriminasi dengan siapa pun antara yang normal dan penyandang disabilitas.

¹⁷Bazna, M. s. &Tarek A. Hattab, PE, tt, Cacatdalam Al-Qur'an.

Dalam Al-Qur'an surah Al-Hujrat Ayat 11 dijelaskan bahwa:

يٰۤاَيُّهَا الَّذِيْنَ ءَامَنُوْا لَا يَسْخَرُوْا قَوْمٌ مِّنْ قَوْمٍ عَسَىٰ اَنْ يَّكُوْنُوْا خَيْرًا مِّنْهُمْ وَلَا نِسَاءٌ مِّنْ نِّسَاءٍ عَسَىٰ اَنْ يَّكُوْنَ خَيْرًا مِّنْهُنَّ وَلَا تَلْمِزُوْا اَنْفُسَكُمْ وَلَا تَنَابَزُوْا بِاللُّغَبِ ۗ بِيْسِ الْاَسْمِ الْفُسُوْقُ بَعْدَ الْاِيْمَنِ ۗ وَمَنْ لَّمْ يَتُبْ فَاُولٰٓئِكَ هُمُ الظَّالِمُوْنَ ﴿١١﴾

Terjemahnya:

“Hai orang-orang yang beriman, janganlah sekumpulan orang laki-laki merendahkan kumpulan yang lain, boleh jadi yang ditertawakan itu lebih baik dari mereka. Dan jangan pula sekumpulan perempuan merendahkan kumpulan lainnya, boleh jadi yang direndahkan itu lebih baik. Dan janganlah suka mencela dirimu sendiri dan janganlah memanggil dengan gelaran yang mengandung ejekan. Seburuk-buruk panggilan adalah (panggilan) yang buruk sesudah iman dan barangsiapa yang tidak bertobat, maka mereka itulah orang-orang yang zalim (Al-Hujrat 11)”¹⁸.

Ayat di atas menjelaskan bahwa janganlah kalian saling mencela satu sama lain karena sesungguhnya manusia diciptakan untuk memiliki kelebihan walaupun tak nampak karena bisa jadi orang yang kita cela memiliki kelebihan yang lebih baik dari kita.

D. Teori Perubahan Sosial

1. Pengertian Perubahan Sosial

Perubahan sosial dapat dibayangkan sebagai perubahan yang terjadi di dalam atau mencakup sistem sosial. Lebih tepatnya, terdapat perbedaan antara keadaan sistem tertentu dalam jangka waktu yang berlainan. Berbicara tentang perubahan, kita

¹⁸Kementerian Agama RI. *Al-Qur'an dan Terjemahnya Al-Mufid*, (cet.1, februari 2013), h. 516.

membayangkan sesuatu yang terjadi setelah jangka waktu tertentu; kita berurusan dengan perbedaan keadaan yang diamati antara sebelum dan sesudah jangka waktu tertentu. Untuk dapat menyatakan perbedaannya, ciri-ciri awal unit analisis harus diketahui dengan cermat meski terus berubah. Untuk itu, konsep dasar mengenai perubahan sosial menyangkut tiga hal, yaitu: pertama, studi mengenai perbedaan; kedua, studi harus dilakukan pada waktu yang berbeda; dan ketiga, pengamatan pada sistem sosial yang sama. Artinya bahwa untuk dapat melakukan studi perubahan sosial, kita harus melihat adanya perbedaan atau perubahan kondisi objek yang menjadi fokus studi. Kedua, studi perubahan harus dilihat dalam konteks waktu yang berbeda, dengan kata lain kita harus melibatkan studi komparatif dalam dimensi waktu yang berbeda. Ketiga, objek yang menjadi fokus studi komparasi tersebut haruslah objek yang sama.

Perubahan sosial adakalanya hanya terjadi pada sebagian ruang lingkup, tanpa menimbulkan akibat besar terhadap unsur lain dari sistem tersebut. Namun, perubahan mungkin juga mencakup keseluruhan (atau sekurang-kurangnya mencakup inti) aspek sistem, dan menghasilkan perubahan secara menyeluruh dan menciptakan sistem yang secara mendasar berbeda dari sistem yang lama. Berikut ini merupakan definisi mengenai perubahan sosial yang dikemukakan oleh beberapa tokoh: 1) Kingsley Davis mendefinisikan perubahan sosial sebagai perubahan-perubahan yang terjadi dalam struktur dan fungsi masyarakat. 2) Menurut Mac Iver, perubahan sosial merupakan perubahan yang terjadi dalam hubungan sosial atau sebagai perubahan

terhadap keseimbangan. 3) Hawley, perubahan sosial merupakan setiap perubahan yang tidak terulang dari sistem sosial sebagai satu kesatuan.¹⁹

2. Faktor-faktor Perubahan Sosial

Perubahan sosial bukanlah sebuah proses yang terjadi dengan sendirinya. Pada umumnya, ada beberapa faktor yang berkontribusi dalam memunculkan perubahan sosial. Faktor tersebut dapat digolongkan pada faktor dari dalam dan faktor dari luar masyarakat.

Faktor yang berasal dari dalam. Pertama, bertambah dan berkurangnya penduduk. Pertambahan jumlah penduduk akan menyebabkan perubahan jumlah dan persebaran wilayah pemukiman. Wilayah pemukiman yang semula terpusat pada satu wilayah kekerabatan (misalnya desa) akan berubah atau terpancar karena faktor pekerjaan. Kedua, penemuan-penemuan baru. Penemuan baru yang berupa teknologi dapat mengubah cara individu berinteraksi dengan orang lain. Ketiga, pertentangan atau konflik. Proses perubahan sosial dapat terjadi sebagai akibat adanya konflik sosial dalam masyarakat. Konflik sosial dapat terjadi manakala ada perbedaan kepentingan atau terjadi ketimpangan sosial. Keempat, terjadinya pemberontakan atau revolusi. Faktor ini berkaitan erat dengan faktor sebelumnya, konflik sosial.

Faktor yang berasal dari luar: pertama, terjadinya bencana alam atau kondisi lingkungan fisik. Kondisi ini terkadang memaksa masyarakat suatu daerah untuk mengungsi meninggalkan tanah kelahirannya. Kedua, peperangan. Peristiwa

¹⁹ Nanang Martono, *Sosiologi Perubahan Sosial* (Cet. II; Jakarta: PT. Rajagrafindo Persada, 2012), h. 3-4

peperangan, baik perang saudara maupun perang antarnegara dapat menyebabkan perubahan, karena pihak yang menang biasanya akan dapat memaksakan ideologi dan kebudayaannya kepada pihak yang kalah. Ketiga, adanya pengaruh kebudayaan masyarakat lain. Adanya interaksi antara dua kebudayaan yang berbeda akan menghasilkan perubahan.²⁰

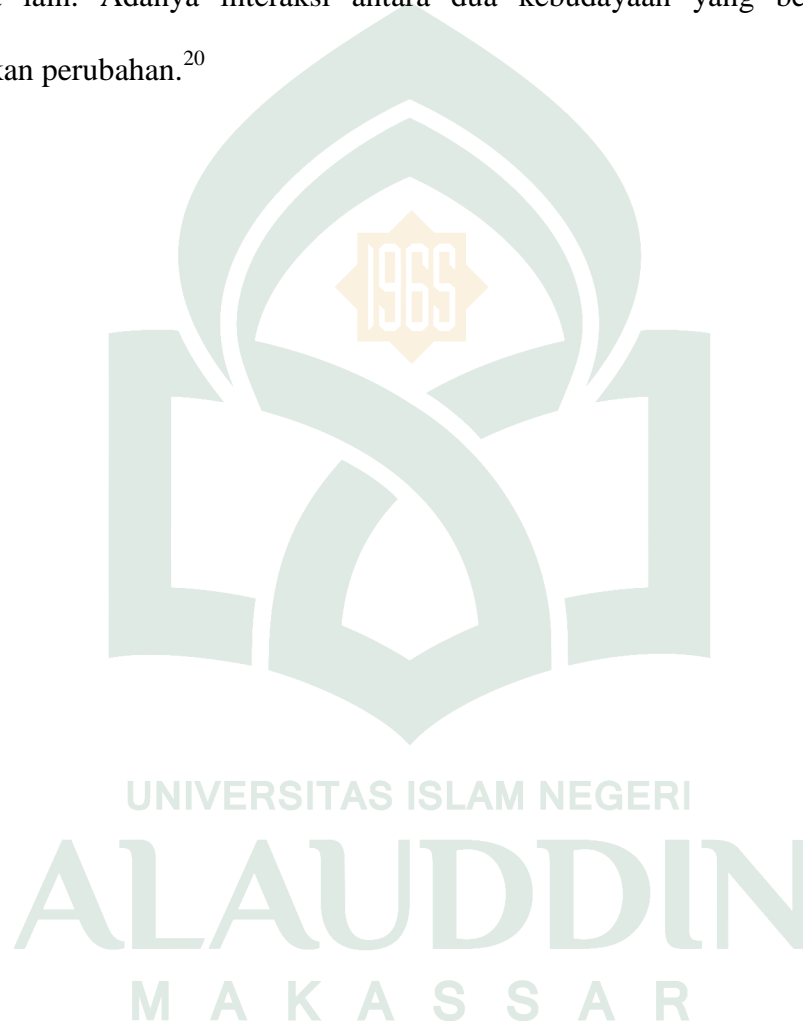

²⁰ (Nanang Martono, 2012: 16-18).

BAB III

METODE PENELITIAN

A. *Jenis dan Lokasi Penelitian*

1. Jenis Penelitian

Penelitian ini menggunakan metode kualitatif dengan pendekatan deskriptif kualitatif. Penelitian dengan menggunakan metode tersebut tidak mencari atau menjelaskan hubungan, tidak menguji hipotesis atau prediksi. Tapi menitikberatkan pada observasi dan suasana ilmiah (*naturalistic setting*). Penelitian deskriptif yaitu penelitian yang berusaha menuturkan pemecahan masalah yang ada berdasarkan data-data dan hasil observasi, maka penelitian juga menyajikan data, menganalisa dan menginterpretasikan. Kemudian dalam penelitian ini lebih banyak membantu penulis yaitu bersifat longitudinal.

Penulis bertindak sebagai pengamat. Penulis hanya membuat kategori perilaku, mengamati gejala dan mencatat dalam buku observasinya. Dengan suasana alamiah dimaksudkan bahwa penulis terjun ke lapangan. Penulis tidak berusaha memanipulasi variabel, karena kehadirannya mungkin mempengaruhi perilaku gejala, peneliti berusaha memperkecil pengaruh ini. Penulis ke lapangan tanpa dibebani atau diarahkan oleh teori. Penulis bebas mengamati objek, menjelajahi dan menemukan

wawasan-wawasan baru sepanjang jalan. Penulis terus-menerus mengalami reformasi dan redireksi ketika informasi-informasi baru ditemukan.¹

2. Lokasi dan Waktu Penelitian

Sesuai dengan judul, maka penelitian ini akan berlokasi di Jln. A.P. Pettarani Km. 4 Makassar. Penelitian lokasi ini dipilih sebagai tempat penelitian karena permasalahan yang akan dibahas berada di lokasi tersebut. Sedang waktu pelaksanaan terhitung sejak rekomendasi penelitian diterbitkan oleh civitas akademik Fakultas Dakwah dan Komunikasi.

B. Pendekatan Penelitian

Pendekatan yang digunakan dalam penelitian ini adalah jenis pendekatan sosiologi dan komunikasi.

a. Pendekatan sosiologi

Mengutip pandangan Hasan Shadily bahwa pendekatan sosiologi adalah “suatu pendekatan yang mempelajari tatanan kehidupan bersama dalam masyarakat dan menyelidiki ikatan-ikatan antara manusia yang menguasai hidupnya”.²

Pendekatan sosiologi digunakan karena dalam fenomena kemasyarakatan terjadi dinamika interaksi antara sesama manusia yang terlibat dalam proses pembinaan. Dengan demikian dalam menelaah keberadaan Panti Sosial Bina Daksa Wirajaya (PSBDW) Makassar yang merupakan bagian dari institusi yang dinaungi oleh kementerian sosial akan banyak terkait dengan dinamika kehidupan sosial

¹ Abu Achmad dan Nabuko Cholid, *metode penelitian* (Jakarta: Bumi Aksara, 2007), h. 44

² Hasan Shadily, *Sosiologi Untuk Masyarakat Indonesia* (Cet. IX; Jakarta: Bina Aksara, 1983), h. 1.

kemasyarakatan di lapangan, sehingga dalam penelitian ini, pendekatan sosiologi digunakan untuk mencermati upaya pembinaan Penyandang Disabilitas Tubuh.

b. Pendekatan komunikasi

Pendekatan komunikasi merupakan pendekatan yang menekankan bagaimana pendekatan dapat dapat mengungkapkan makna-makna dari konten komunikasi yang ada sehingga hasil-hasil penelitian yang diperoleh berhubungan pemaknaan dari sebuah proses komunikasi yang terjadi.

C. Sumber Data

1. Sumber Data Primer

Sumber data primer adalah data informan yang terambil dari Panti Sosial Bina Daksa Wirajaya (PSBDW) Makassar yang terdiri dari 8 informan yaitu kepala Panti Sosial Bina Daksa Wirajaya Makassar (PSBDW), Kepala Seksi Program dan Advokasi Sosial, Kelompok Jabatan Fungsional dan Humas, Koordinator Peksos, dan penyandang disabilitas itu sendiri.

2. Sumber Data Sekunder

Sumber data sekunder berasal dari studi kepustakaan baik berupa buku-buku, hasil-hasil penelitian, jurnal, majalah, media cetak dan dokumen-dokumen lainnya yang berkaitan dengan penelitian ini dan sifatnya melengkapi data primer.

D. Metode Pengumpulan Data

Metode pengumpulan data merupakan sesuatu yang sangat penting dalam penelitian, karena tujuan utama dari penelitian adalah mendapatkan data. Ada beberapa metode atau teknik pengumpulan data yang digunakan dalam penelitian ini, yaitu:

1. Observasi

Observasi adalah kegiatan keseharian manusia dengan menggunakan fisik atau organ tubuh sebagai alat bantu umumnya. Karena itu, observasi adalah mengetahui bahwa kemampuan seseorang sangat tergantung pada fisik atau organ tubuhnya.³

2. Wawancara

Wawancara adalah pengumpulan data dengan mengajukan pertanyaan secara langsung oleh pewawancara (pengumpulan data) kepada responden, dan jawaban-jawaban responden dicatat atau direkam dengan alat perekam.⁴

Wawancara dimaksudkan untuk dapat memperoleh suatu data berupa informasi dari informan, selanjutnya penulis dapat menjabarkan lebih luas informasi tersebut melalui pengolahan data secara konferehensip, sehingga wawancara tersebut dapat memungkinkan penulis untuk dapat mengetahui bagaimana implementasi Pola Pembinaan Penyandang Disabilitas pada Panti Sosial Bina Daksa Wirajaya (PSBDW)

³ M. Burhan Bungin, *Penelitian Kualitatif* (Cet. II; Jakarta: Kencana Prenada Media Group, 2008), h. 115.

⁴ Irwan Soehartono, *Metode Penelitian Sosial* (Cet. VII; Bandung: PT. Remaja Rosdakarya, 2008), h. 67-68.

Makassar yang terdiri dari 8 informan yaitu kepala Panti Sosial Bina Daksa Wirajaya Makassar (PSBDW), Kepala Seksi Program dan Advokasi Sosial, Kelompok Jabatan Fungsional dan Humas, Koordinator Peksos, dan penyandang disabilitas itu sendiri.

3. Dokumentasi

Dokumentasi digunakan untuk memperoleh data langsung dari tempat penelitian. Dokumentasi dimaksudkan untuk melengkapi data dari hasil observasi dan wawancara, dokumentasi merupakan sumber data yang stabil, dimana menunjukkan suatu fakta yang telah berlangsung. Agar lebih memperjelas darimana informasi itu didapatkan, penulis mengabadikan dalam bentuk foto-foto dan data yang relevan dengan penelitian.

Adapun secara dokumentasi yaitu foto-foto pengurus panti serta pihak panti lain yang memberi informasi, penghuni panti, dan lokasi dari mana penulis mendapatkan informasi.

E. Instrumen Penelitian

Pengumpulan data pada prinsipnya merupakan suatu aktivitas yang bersifat operasional agar tindakannya sesuai dengan pengertian penelitian yang sebenarnya. Data merupakan perwujudan dari beberapa informasi yang sengaja dikaji dan dikumpulkan guna mendeskripsikan suatu peristiwa kegiatan lainnya. Oleh karena itu, maka dalam pengumpulan data dibutuhkan beberapa instrumen sebagai alat untuk mendapatkan data yang cukup valid dan akurat dalam suatu penelitian.

Barometer keberhasilan suatu penelitian tidak terlepas dari instrumen yang digunakan. Karena itu instrumen yang digunakan dalam penelitian lapangan ini adalah penulis sendiri karena penulis mempunyai kepekaan terhadap data lapangan.

F. Teknik Pengolahan dan Analisis Data

Dalam analisis data ini bukan hanya merupakan kelanjutan dari usaha pengumpulan data yang menjadi objek penulis, namun juga merupakan satu kesatuan yang terpisahkan dengan pengumpulan data berawal dengan menelaah seluruh data yang tersedia dari berbagai sumber, yaitu informan dari hasil teknik pengumpulan data baik wawancara, observasi, serta dokumentasi. Analisis data yang digunakan dalam penelitian ini adalah analisis kualitatif yang merupakan upaya yang berlanjut dan berulang-ulang, data yang diperoleh di lapangan diolah dengan maksud dapat memberikan informasi yang berguna untuk dianalisis. Analisa selama pengumpulan data, biasanya dilakukan dengan triangulasi. Kegiatan-kegiatan analisis data selama pengumpulan data meliputi: menetapkan fokus penelitian, penyusunan temuan-temuan sementara berdasarkan data yang terkumpul, pembuatan rencana pengumpulan data berikutnya, penetapan sasaran pengumpulan data (informan, situasi, dokumen).

Selain itu, penulis menggunakan analisis data dengan metode Heborn Mean sebagai berikut:

- a. Reduksi data, dalam proses ini peneliti dapat melakukan pemilihan-pemilihan data yang hendak dikode mana yang dibuang mana yang merupakan ringkasan, cerita-cerita apa yang sedang berkembang.
- b. Penyajian data, penyajian data yakni menyajikan sekumpulan informasi yang tersusun dan memberikan kemungkinan adanya penarikan kesimpulan dan pengambilan tindakan.
- c. Verifikasi/penarikan kesimpulan, selanjutnya adalah menarik kesimpulan dan verifikasi. Penarikan kesimpulan sebenarnya adalah sebagian dari suatu kegiatan yang utuh. Kesimpulan-kesimpulan juga diverifikasi selama kegiatan berlangsung juga merupakan tinjauan ulang pada catatan-catatan lapangan yang ada.

BAB IV

HASIL PENELITIAN

A. Gambaran Umum Lokasi Penelitian

1. Letak Geografis

Panti Sosial Bina Daksa Wirajaya (PSBDW) Makassar dibawa naungan Kementerian Sosial Republik Indonesia. Secara geografis PSBDW Makassar terletak di daerah perkotaan, karena di sekitar PSBDW Makassar ini tidak terletak persawahan. PSBDW Makassar tepatnya berlokasi di Jl. A. P. Pettarani Km.4 Makassar. Jalanan menuju PSBDW Makassar sangat mudah dijangkau oleh sarana transportasi dikarenakan posisi strategis dari Panti Sosial Bina Daksa Wirajaya Makassar berada dalam lingkungan perkotaan dengan akses jalan yang memadai.¹

2. Sejarah Singkat Berdirinya Panti Sosial Bina Daksa Wirajaya Makassar

Panti Sosial Bina Daksa Wirajaya (PSBDW) Makassar adalah panti yang menangani para penyandang disabilitas tubuh di Kawasan Indonesia Timur, meliputi: Sulawesi, Maluku, Papua, Nusa Tenggara dan sebagian Kalimantan atau terdiri dari 15 provinsi, 28 kota dan 170 kabupaten.²

Sejarah berdirinya dilatar belakangi oleh banyaknya penyandang disabilitas tubuh korban perang Dunia ke II dan korban keganasan Westerling yang dikenal dengan “korban 40.000 jiwa” di Sulawesi Selatan.

¹Lihat Profil Panti Sosial Bina Daksa Wirajaya Makassar.

²Lihat Profil Panti Sosial Bina Daksa Wirajaya Makassar.

Panti yang sebelumnya bernama Panti Rehabilitasi Penderita Cacat Tubuh (PRPCT) yang merupakan salah satu unit pelaksana teknis (UPT) yang bertanggung jawab langsung kepada Direktorat Jenderal Rehabilitasi Sosial Kementerian Sosial Republik Indonesia. PSBDW Makassar mempunyai kapasitas tampung maksimum 120 orang penyandang disabilitas tubuh dari kawasan Indonesia Timur.³

Adapun sejarah perkembangan PSBDW Makassar melalui beberapa fase, yaitu: Tahun 1954 Andi Pangeran Pettarani dan Mr. Tijang Kok merintis berdirinya perkampungan penderita cacat tubuh terutama bagi korban perang, Tahun 1957 Peletakan batu pertama pembangunan perkampungan penderita cacat tubuh korban perang oleh Bapak KASAD Gatot Subroto dan dipimpin oleh DR. England dan sekretarisnya John Ekel, 11 Desember 1960 Diresmikan sebagai Rehabilitasi Centrum Ujung Pandang oleh Pangdam XIV Hasanuddin Kolonel M. Yusuf bersama Gubernur Sulawesi Selatan Andi Rivai (Berdasarkan Surat Keputusan Menteri Sosial RI Tanggal 25 Agustus 1959) yang merupakan cabang Rehabilitasi Centrum Prof. DR. Soeharso Solo, Tahun 1979 Dari Lembaga Rehabilitasi Penderita Cacat Tubuh (LRPCT) menjadi Panti Rehabilitasi Penderita Cacat Tubuh (PRPCT) dengan SK Menteri Sosial RI Nomor: 41/HUK/KEP/XI/1979, Tahun 1994 Menjadi Panti Sosial Bina Daksa Wirajaya Makassar berdasarkan SK Menteri Sosial Nomor: 41/1994 tentang pembakuan nama UPT di lingkungan Kementerian Sosial RI, Tahun 2001 Berada di lingkungan BKSNI kemudian Kementerian Kesehatan dan Kesejahteraan Sosial RI, Tahun 2002 Menjadi Panti UPT dibawah naungan Kementerian Sosial RI

³Lihat Profil Panti Sosial Bina Daksa Wirajaya Makassar.

berdasarkan Kepmensos RI. Nomor: 06/HUK/2002 tentang Struktur Organisasi Kementerian Sosial RI. Diperkuat Kepmensos RI. Nomor: 59/HUK/2003 tentang Organisasi dan Tata Kerja Panti Sosial di lingkungan Kementerian Sosial RI.⁴

3. Visi dan Misi

Adapun visi dan misi Panti Sosial Bina Daksa Wirajaya Makassar adalah sebagai berikut:

a. Visi:

Menjadikan PSBDW Makassar sebagai model pelayanan profesional disabilitas tubuh di Kawasan Indonesia Timur.

b. Misi:

1. Meningkatkan Profesionalisme SDM dan Administrasi yang akuntabel dan transparan.
2. Peningkatan Program dan Advokasi Sosial berbasis hak penyandang disabilitas.
3. Peningkatan Pelayanan dan Rehabilitasi Sosial dengan pendekatan metode dan tehnik pekerja sosial.

4. Fungsi Panti Sosial Bina Daksa Wirajaya Makassar

PSBDW Makassar melaksanakan fungsi:

- a. Penyusunan rencana dan program, evaluasi dan pelaporan
- b. Pelaksanaan registrasi, observasi, identifikasi, diagnosa sosial dan perawatan

⁴Lihat Profil Panti Sosial Panti Sosial Bina Daksa Wirajaya Makassar.

- c. Pelaksanaan pelayanan dan rehabilitasi sosial yang meliputi bimbingan mental, fisik dan keterampilan
- d. Pelaksanaan resosialisasi, penyaluran, dan bimbingan lanjut
- e. Pelaksanaan pemberian perlindungan sosial, advokasi sosial, informasi sosial, informasi dan rujukan
- f. Pelaksanaan pusat model pelayanan dan rehabilitasi dan perlindungan sosial.
- g. Pelaksanaan urusan tata usaha.⁵

5. Tujuan Panti Sosial Bina Daksa Wirajaya Makassar

Untuk meningkatkan pelayanan profesionalisme maka perlu ditetapkan tujuan antara lain:

- a. Pengelolaan administrasi yang baik, transparan dan akuntabel
- b. Meningkatkan profesionalisme SDM
- c. Pengelolaan sarana dan prasarana dengan baik
- d. Merencanakan kegiatan yang efektif dan efisien
- e. Pengelolaan data dan informasi penanganan penyandang disabilitas
- f. Meningkatkan dan menjalin kemitraan dengan pihak terkait
- g. Meningkatkan pendampingan dan advokasi sosial bagi penyandang disabilitas tubuh
- h. Melakukan pengkajian model dan usaha kesejahteraan sosial penyandang disabilitas

⁵Lihat Profil Panti Sosial Bina Daksa Wirajaya Makassar.

- i. Meningkatkan jumlah penyandang disabilitas yang tertangani
- j. Menyalurkan penyandang disabilitas ke sektor usaha mandiri, kube dan perusahaan.⁶

6. Struktur Organisasi

Program administrasi dan supervisi dapat berjalan dengan baik apabila pelaksanaannya ditunjang oleh suatu organisasi yang baik dan teratur, yang disertai dengan pembagian fungsi, tugas dan tanggung jawab yang jelas. Dengan demikian maka akan terjalin suatu sistem komunikasi yang efisien dan efektif.

Organisasi adalah untuk mengkoordinir dan mengatur semua potensi agar dapat diberikan sebuah unsur atau tujuan agar dicapai dengan sebaik-baiknya, karena tujuan tidak akan tercapai dengan baik manakala struktur organisasi terdapat kesimpangsiuran atau tidak sesuai arah yang ditujuh, maka dibentuklah suatu wadah atau sebagai tempatnya orang menyatu yang memiliki tujuan dan untuk mencapai tujuan itu secara bersama-sama, karena organisasi merupakan badan penyelenggara suatu usaha kerjasama dalam rangka untuk mencapai tujuan yang telah ditetapkan artinya suatu kerangka yang menunjukkan segenap pekerjaannya, wewenang dan tanggung jawab. Adapun Struktur organisasi di Panti Sosial Bina Daksa Wirajaya (PSBDW) Makassar adalah sebagai berikut:

⁶Lihat Profil Panti Sosial Bina Daksa Wirajaya Makassar.

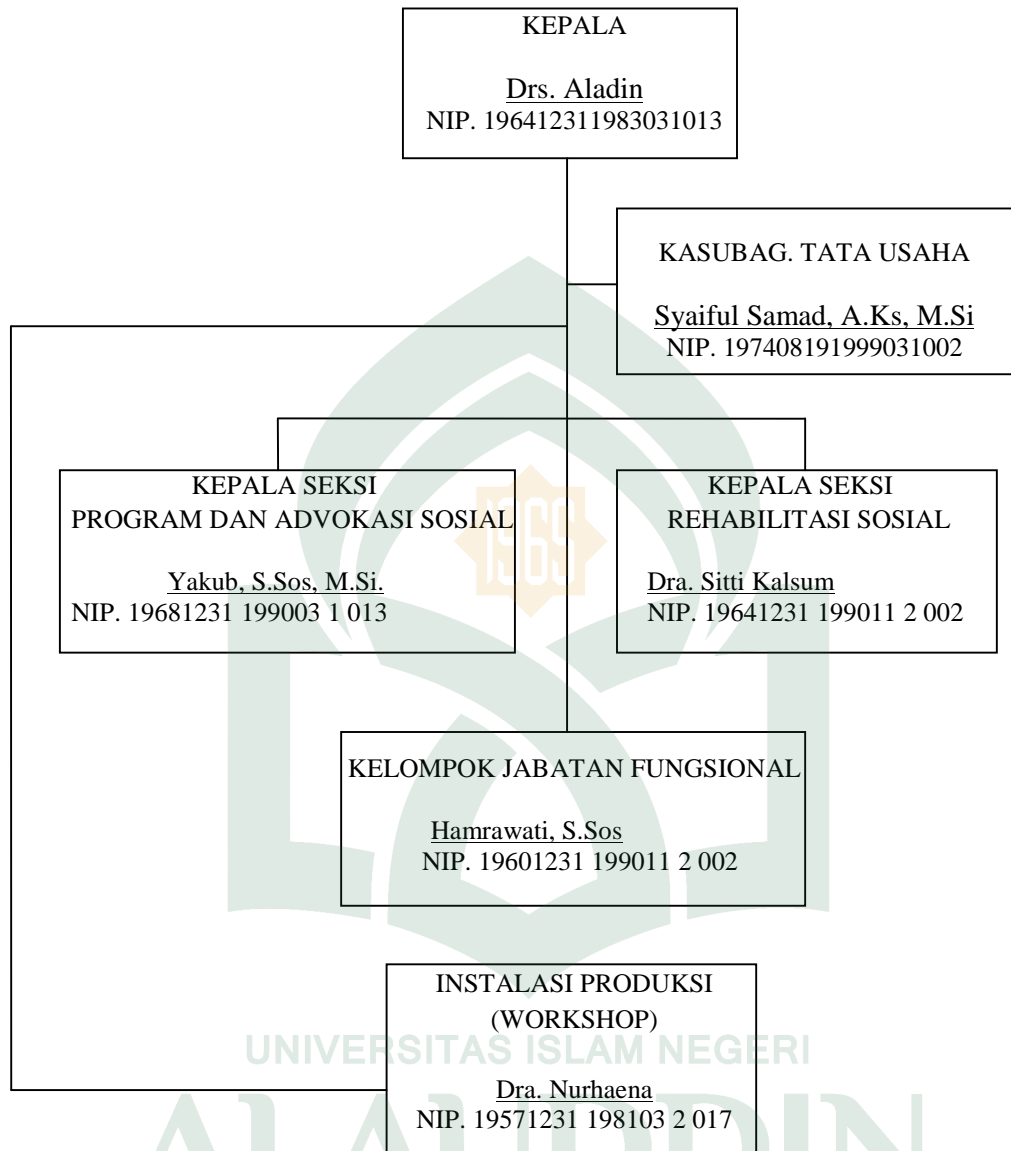

Sumber: Pantia Sosial Bina Daksa Wirajaya Makassar⁷

Dari bagan tersebut dapat diketahui bahwa, struktur organisasi merupakan susunan atau penempatan jabatan dengan fungsi dan tugas masing-masing sehingga diharapkan tercipta suatu kesatuan kerjasama untuk mencapai tujuan bersama.

⁷ Lihat Profil Pantia Sosial Bina Daksa Wirajaya Makassar

7. Tugas Pokok Panti Sosial Bina Daksa Wirajaya Makassar

Melaksanakan pelayanan dan rehabilitasi sosial bagi penyandang masalah kesejahteraan sosial khususnya penyandang disabilitas tubuh agar mampu berperan aktif, berkehidupan dalam masyarakat, rujukan regional, pengkajian dan penyiapan standar pelayanan, pemberian informasi serta koordinasi dan kerjasama dengan instansi terkait sesuai dengan peraturan perundang-undangan.⁸

8. Sarana dan Prasarana

a. Sarana jalan

Panti Sosial Bina Daksa Wirajaya Makassar dilengkapi sarana aksesibilitas penerima manfaat berupa jalan beraspal yang menghubungkan antara bangunan lain dalam kompleks dan *doorloop* (jalan lorong) yang menghubungkan antara bangunan asrama dengan ruang makan, selain itu dilengkapi pula jalan khusus kursi roda.

b. Sarana bangunan

Adapun sarana bangunan sebagai tempat untuk beraktivitas baik penyandang disabilitas tubuh maupun pegawai PSBDW Makassar.

c. Sarana kesehatan

Poliklinik Panti Sosial Bina Daksa Wirajaya Makassar dilengkapi dengan alat-alat kesehatan:

1. Peralatan tindakan medis

- a) Peralatan medis
- b) Sarana pemeriksaan fisik sederhana

⁸Lihat Profil Panti Sosial Bina Daksa Wirajaya Makassar.

- c) Sarana obat-obatan lengkap
- 2. Peralatan fisio terapi dan sarana latihan OP
 - a) *Infra phil*
 - b) *Electrical stimulasi*
 - c) *Static bicycle*
 - d) *Parallel bar* (besi latihan berjalan)
- d. Prasarana mobilitas

Prasarana mobilitas sebagai penunjang transportasi dan mobilitas proses pelayanan kepada penyandang disabilitas tubuh, PSBDW Makassar memiliki kendaraan dinassebanyak 10 buah.

9. Sumber Daya Manusia (SDM)

Jumlah Pegawai di Panti Sosial Bina Daksa Wirajaya (PSBDW) Makassar sampai dengan akhir bulan Juni 2015 berjumlah 171 orang dengan tingkat pendidikan, golongan dan status kepegawaian yang begitu berpariatif tentunya dalam hal ini bahwa jumlah pegawai PNS sebanyak 171 orang, sedangkan CPNS masih belum ada, dan melihat tingkat pendidikan yang begitu berpariatif dan dapat disimpulkan bahwa tingkat pendidikan untuk menjadi pegawai di Panti Sosial Bina Daksa Wirajaya Makassar bukan menjadi prioritas utama lulusan sarjana tapi bisa dari pendidikan sekolah dasar, sekolah lanjutan tingkat pertama, sekolah lanjutan tingkat atas dan sampai dengan strata 1 dan strata 2.

Sementara jumlah pegawai Honorer sebanyak 26 orang dengan fungsi jabatan yang berpariatif mulai dari:

Supir sebanyak 2 orang sebagai pengendali transportasi di PSBDW Makassar, adapun dokter umum sebanyak 1 orang dengan fungsi menyelenggarakan upaya pemeliharaan kesehatan dasar dengan menggunakan pendekatan menyeluruh untuk memecahkan masalah yang dihadapi oleh penyandang disabilitas tubuh yang memilihnya sebagai mitra utama pemeliharaan kesehatan.

Sedangkan dokter orthopedi sebanyak 1 orang dengan fungsi untuk menangani segala macam keluhan alat gerak dari leher sampai ujung jari kaki, mulai dari rasa nyeri, kelemahan, kelumpuhan, kesemutan, luka sampai kaku dari bayi sampai orang lanjut usia.

Satpam sebanyak 4 orang sebagai pihak pengamanan yang di bentuk oleh PSBDW Makassar untuk melakukan keamanan dan ketertiban di PSBDW Makassar sebagai tempat lingkungan kerjanya.⁹

Sedangkan petugas dapur sebanyak 8 orang yang memiliki fungsi sebagai tempat pengelolaan makanan bagi penyandang *disabilitas* tubuh dan pegawai PSBDW Makassar yang harus dikerjakan dengan penuh dedikasi sebab kebutuhan dasar manusia adalah makan dan minum untuk dipenuhi.

Adapun petugas kebersihan sebanyak 8 orang yang memiliki peran sebagai petugas kebersihan di lingkungan PSBDW Makassar agar terlihat

⁹Lihat Profil Panti Sosial Bina Daksa Wirajaya Makassar.

indah atau bersih, yang sebagaimana ketika penulis mengadakan observasi lapangan dengan melihat kebersihan dalam lingkungan PSBDW Makassar yang tercukup terbilang indah atau bersih yang disertai dengan tempat sampah diberbagai tempat.¹⁰

Sedangkan instruktur sebanyak 2 orang yang sebagai mana yang penulisketahui bahwa instruktur memiliki fungsional sebagai pemberi latihan atau bimbingan.

10. Jaringan kerja (Mitra Kerja) Panti Sosial Bina Daksa Wirajaya Makassar

Panti Sosial Bina Daksa Wirajaya Makassar menjalin kerjasama dengan berbagai pihak, baik instansi pemerintah, swasta maupun pada pengusaha, diantaranya: Pemerintah Daerah sekawasan Timur Indonesia, bentuk kerjasamanya yaitu koordinasi dalam hal pengiriman pemulangan penerima manfaat. Dinas Sosial se Kawasan Timur Indonesia, bentuk kerjasamanya yaitu dalam hal pelaksanaan pendekatan awal dan bimbingan lanjut usia bagi eks penerima manfaat. Dinas Tenaga Kerja dan Transmigrasi Provinsi Sulawesi Selatan, bentuk kerjasamanya yaitu dalam hal pemagangan penerima manfaat keperusahaan-perusahaan. Dinas Perindustrian dan Perdagangan Provinsi Sulawesi Selatan, bentuk kerjasamanya yaitu memberikan informasi tentang perindustrian dan perdagangan melalui bimbingan kewiraswastaan. APINDO Provinsi Sulawesi Selatan, bentuk kerjasamanya yaitu memberikan informasi tentang Dunia usaha melalui kegiatan sarasehan/pertemuan

¹⁰Observasi Lapangan di Panti Sosial Bina Daksa Wirajaya Makassar, 21 November 2016.

orang tua penerima manfaat. PT. Bank Rakyat Indonesia (BRI), bentuk kerjasamanya yaitu setiap penyelenggaraan pemulangan (Program Resosialisasi) pihak Bank BRI memberikan bimbingan dan penyuluhan tentang perbankan dan prosedur memperoleh modal kerja. Dinas Koperasi dan UKM Provinsi Sulawesi Selatan, bentuk kerjasamanya yaitu pihak koperasi memberikan bimbingan dan penyuluhan tentang perkoperasian dan teknik pengelolaan usaha. Dinas Kesehatan Provinsi Sulawesi Selatan, bentuk kerjasamanya yaitu memberikan pelayanan medis bagi klien yang membutuhkan operasi/operasi bedah tulang yang dapat dirujuk melalui program jaring pengaman sosial.

Kepolisian, bentuk kerjasamanya yaitu dalam hal ini perlindungan hukum dan keamanan bagi penerima manfaat dalam Panti Sosial Bina Daksa Wirajaya Makassar. Kwartir Daerah Gerakan Pramuka, bentuk kerjasamanya yaitu dalam hal pembinaan fisik, sosial dan mental bagi penerima manfaat untuk mengikuti kegiatan pramuka baik tingkat rangkum cabang daerah maupun tingkat nasional. Media Cetak dan Elektronik, bentuk kerjasamanya yaitu dalam hal penyiaran program pelayanan Panti Sosial Bina Daksa Wirajaya Makassar. Lembaga Sosial Masyarakat (LSM), bentuk kerjasamanya dalam hal kegiatan bakti sosial. Organisasi Kepemudaan, bentuk kerjasamanya dalam hal pembinaan generasi muda melalui olahraga dan seni. Karang Taruna Provinsi Sulawesi Selatan, bentuk kerjasamanya dalam hal informasi, pelatihan dan publikasi Panti Sosial Bina Daksa Wirajaya Makassar. Universitas/ Perguruan Tinggi Negeri maupun swasta. Nasional Paralimpic Komitee Indonesia (NPC) dalam hal pembinaan olahraga prestasi.

11. Wilayah Kerja Panti Sosial Bina Daksa Wirajaya Makassar

Panti Sosial Bina Daksa Wirajaya Makassar dengan beberapa daerah yang menjadi tempat wilayah kerjanya bagi penyandang disabilitas tubuh untuk mendapatkan pelayanan atau hak-haknya sebagai warga Negara Indonesia yang sebagai mana dicantumkan dalam UU No. 8 Pasal 1 tahun 2016 yang menyatakan bahwa unit layanan disabilitas adalah bagian dari satu institusi atau lembaga yang berfungsi sebagai penyedia layanan dan fasilitas untuk penyandang disabilitas.¹¹

Melihat luas wilayah kerja PSBDW Makassar maka dapat dipahami bahwa PSBDW Makassar harus lebih efektif didalam memberikan pembinaan disabilitas tubuh melalui pelayanan sosial agar kiranya penyandang disabilitas dapat memfungsikan fungsi sosialnya didalam kerasnya arus kehidupan dan tentunya dalam hal ini kaum-kaum kapitalis semakin berkuasa dan kaum-kaum jelata semakin tersingkirkan dikarenakan ketika mencari pekerjaan sangat sulit karena terkadang kaum-kaum kapitalis liberal selalu berusaha bagaimana agar mereka dapat melakukan proses akumulasi modal dengan menggunakan manusia sebagai sumberdaya, investasi atau sebagai modal maka dari itu dengan pemberdayaan tersebut adalah sebagai bentuk untuk menggali potensi disabilitas agar dapat menciptakan lapangan kerja sendiri atau bekerja diperusahaan lain tanpa ada diskriminasi.

Penulis mengadakan wawancara dengan beberapa penyandang disabilitas tubuh yang berpendudukan di Sulawesi Selatan atau diluar Sulawesi Selatan menyatakan bahwa ketika batas pembinaan telah selesai dengan batas waktu

¹¹Lihat Profil Panti Sosial Bina Daksa Wirajaya Makassar.

2 tahun mereka akan kembali kekampung halaman untuk membuka lapangan pekerjaan atau terjun diperusahaan yang sudah menjadi jaringan kerja (mitra kerja) PSBDW Makassar yang ada Se Kawasan Timur Indonesia. Agar ketika mencari pekerjaan atau membuka lapangan pekerjaan dapat terwujud sesuai dengan apa yang diharapkan, dan tentunya dalam hal ini PSBDW Makassar agar selalu mengadakan pemantauan atau berkomunikasi bagi penyandang disabilitas tubuh yang sudah dibina dikarenakan dengan luas wilayah kerja yang begitu luas otomatis didalam pemantauan itu agak sedikit sulit didalam melihat secara langsung tentang perkembangan ataupun aktivitas bagi penyandang disabilitas tubuh yang sudah dibina.

12. Penerima Manfaat di Panti Sosial Bina Daksa Wirajaya Makassar

Tabel 1

Data Penerima Manfaat di PSBDW Makassar

| No. | Asal Daerah | Keterangan |
|-----|--------------------|------------|
| 1. | Sulawesi Selatan | 41 orang |
| 2. | Sulawesi Barat | 2 orang |
| 3. | Sulawesi Tenggara | 8 orang |
| 4. | Sulawesi Tengah | 7 orang |
| 5. | Sulawesi Utara | 1 orang |
| 6. | Gorontalo | 3 orang |
| 7. | Kalimantan Selatan | 5 orang |
| 8. | Kalimantan Tengah | 5 orang |
| 9. | Kalimantan Timur | 1 orang |

| | | |
|-------|---------------------|-----------|
| 10. | Nusa Tenggara Barat | 20 orang |
| 11. | Nusa Tenggara Timur | 6 orang |
| 12. | Maluku | 10 orang |
| 13. | Papua Utara | 5 orang |
| 14. | Papua Barat | 3 orang |
| 15. | Papua Timur | 3 orang |
| Total | | 120 orang |

Sumber data: Penetapan Penerima manfaat di PSBDW Makassar Maret 2017.¹²

B. Pola Pembinaan Penyandang Disabilitas Tubuh Pada Panti Sosial Bina Daksa Wirajaya Makassar

Pola pembinaan adalah usaha yang dilakukan secara terus-menerus dan berkesinambungan, dilakukan secara sadar oleh lembaga dalam rangka menumbuh kembangkan aspek kognitif (aspek yang mencakup kegiatan mental/otak), afektif (aspek yang berkaitan dengan sikap dan nilai) maupun psikomotorik (aspek yang berkaitan dengan keterampilan/*skill*) yang disertai spiritual yang kuat.

Berdasarkan hasil penelitian yang penulis lakukan, maka ada beberapabeberapa tahapan pola pembinaan yang dilakukan oleh PSBDW Makassar, sebagai berikut:

¹²Lihat Data Penetapan Penerima Manfaat di Panti Sosial Bina Daksa Wirajaya Makassar.

1. Bimbingan Rehabilitasi Sosial

Pelaksanaan rehabilitasi sosial dilakukan melalui bimbingan, sebagai berikut:

a. Bimbingan Fisik dan Mental

Bimbingan mental dan spiritual yaitu, dengan melakukan pembentukan sikap serta perilaku, baik itu bentuk perseorangan maupun bentuk berkelompok. Pembentukan sikap dan perilaku tersebut diharapkan dapat memberikan efek positif kepada penerima manfaat yang bertujuan untuk mewujudkan kemauan dan kemampuan klien agar dapat memulihkan harga diri, kepercayaan diri, kestabilan emosi serta bertaqwa kepada Tuhan Yang Maha Esa.

Berdasarkan wawancara yang penulis lakukan dengan Ibu Sitti Kalsum selaku Kepala Seksi Rehabilitasi mengatakan bahwa:

“Bimbingan mental yang diberikan kepada penerima manfaat yaitu penguatan nilai-nilai keagamaan seperti memberikan nasihat-nasihat agar rasa trauma yang dialami penerima manfaat bisa berkurang itu supaya penerima manfaat tidak lagi merasa minder dan kurang percaya diri sehingga mereka dapat melaksanakan fungsi sosialnya”.¹³

Sesuai dengan hasil wawancara tersebut maka dapat disimpulkan bahwa pemberian bimbingan fisik dan mental bertujuan untuk terwujudnya kemauan dan kemampuan klien agar dapat memulihkan harga diri, kepercayaan diri, kestabilan emosi serta bertaqwa kepada Tuhan Yang Maha Esa. Dalam bentuk bimbingan pemeliharaan kesehatan diri dan lingkungan, Olahraga: Rekreasi, Terapi

¹³Dra. Sitti Kalsum. (Kepala Seksi Rehabilitasi Sosial di PSBDW Makassar), Wawancara. Makassar, 09 Mei 2017

penyembuhan, bimbingan agama dan budi pekerti, bimbingan mental psikologi (konseling), serta bimbingan mental intelektual (terapi perpustakaan).

b. Bimbingan Sosial

Bimbingan sosial yang diberikan yaitu bertujuan agar penerima manfaat tersebut diharapkan terbentuk sikap sosial yang berdasarkan pada kesetiakawanan dan kebersamaan serta tanggung jawab sosial disamping itu, pemberian bimbingan sosial dapat memecahkan permasalahan sosial yang dihadapi oleh penerima manfaat tersebut baik itu yang sifatnya perorangan maupun dalam bentuk kelompok. Kegiatan bimbingan sosial mengarah pada aspek kerukunan dan kebersamaan hidup bermasyarakat, sehingga dapat menimbulkan kesadaran dan tanggung jawab sosial baik di lingkungan masyarakat maupun di lingkungan kerja. Berdasarkan wawancara dengan Sitti Kalsum selaku Kepala Seksi Rehabilitasi yang mengatakan bahwa:

“Bimbingan sosial diberikan penerima manfaat agar mereka tidak lagi merasa minder dan lebih percaya diri, karena sudah adanya perubahan pada dirinya”.¹⁴

Berdasarkan pernyataan ibu Sitti Kalsum maka dapat disimpulkan bahwa bimbingan sosial yang diberikan pekerja sosial meliputi kegiatan-kegiatan sosial seperti nontong bareng agar penerima manfaat merasa bahwa kebersamaan itu penting sehingga mampu meningkatkan kepedulian sosial dengan sesama penerima manfaat yang ada di PSBDW Makassar, disini pekerja sosial melakukan bimbingan

¹⁴Dra. Sitti Kalsum. (Kepala Seksi Rehabilitasi Sosial di PSBDW Makassar), Wawancara. Makassar, 09 Mei 2017

sosial atau konseling untuk menumbuhkan atau memulihkan semangat penyandang disabilitas tubuh, dan kepedulian penyandang disabilitas tubuh dengan teman atau lingkungan saat direhabilitasi. Pekerja sosial melakukan langkah-langkah dengan cara pekerja sosial menyatakan kepedulian atau keperihatinan dan membentuk kebutuhan akan bantuan, membentuk hubungan dengan penyandang disabilitas tubuh agar mereka terbuka menceritakan keluh kesahnya atau masalahnya, menentukan pilihan dan mengeksplorasi pilihan, menangani masalah penyandang disabilitas tubuh ketika sudah diketahui masalah mereka secara keseluruhan, menumbuhkan kesadaran kepada penyandang disabilitas tubuh untuk tetap semangat dalam menjalani rehabilitasi dan hidup, merencanakan cara bertindak, menilai hasil konseling apakah dengan cara atau metode ini anak mengalami perubahan dengan baik atau tidak dan yang terakhir mengakhiri konseling.

c. Bimbingan Keterampilan Kerja

Bimbingan keterampilan kerja merupakan awal proses pelatihan yang diberikan PSBDW Makassar dalam menunjang pembinaan penyandang disabilitas tubuh. Pelaksanaan pelatihan keterampilan kerja yang dilakukan sebelumnya dapat diketahui keterampilan yang dimiliki oleh tiap-tiap individu untuk diberikan stimulant dalam bentuk pemberian peralatan kerja untuk mengembangkan keterampilan yang dimiliki. Penanganan pelatihan keterampilan kerja bekerjasama dengan instruktur dari luar yang memberikan dasar-dasar kepada penyandang disabilitas tubuh. Berdasarkan wawancara dengan Jaya selaku Koordinator Peksos yang mengatakan bahwa:

”Pelatihannya kami lakukan melalui beberapa keterampilan kerja sesuai dengan bidang masing-masing yang kami laksanakan dari hari senin sampai Kamis dalam bentuk teori dan praktik. Pada bimbingan keterampilan kerja ada beberapa keterampilan yang diberikan yaitu:”¹⁵

1) Keterampilan Penjahitan Pakaian Pria dan Wanita

Menjahit merupakan suatu keterampilan yang jika kita menguasainya akan menghasilkan banyak manfaat, selain bisa membuat pakaian untuk diri sendiri juga membuat pakaian untuk orang lain, yang kemudian dijadikannya sebagai bentuk usaha mandiri. Menjahit itu merupakan kegiatan atau pekerjaan yang dilakukan untuk membuat suatu barang/produk yang dilakukan dengan cara menyambungkan beberapa kain yang sebelumnya sudah di cetak menggunakan pola, pola sendiri merupakan alat yang digunakan sebagai alat jiplak/cetak untuk kain sebelum kain dipotong, biasanya pola dibuat dari kertas sampul ataupun kertas koran. Kain yang sudah dipotong-potong sesuai dengan pola, kemudian disambungkan melalui proses menjahit.

Berdasarkan observasi lapangan yang dilakukan, penulis pertama mendatangi pelatihan menjahit. Sebelum mempelajari teori dan praktik menjahit pakaian, penerima manfaat terlebih dahulu mengenal peralatan dan bahan yang dipergunakan dalam pelajaran tersebut. Pertama yang dilakukan dalam pelatihan yaitu latihan menggoyangkan mesin, serta penerima manfaat banyak mempelajari teknik yang lainnya seperti teknik menggunting, dan mengukur. Berdasarkan wawancara dengan Rukniati penerima manfaat pada Keterampilan Menjahit bahwa:

¹⁵Jaya (Koordinator Peksos di PSBDW Makassar), Wawancara. Makassar, 09 Mei 2017

“Sebelum masuk ketahap mengukur awalnya kita mempelajari dulu secara dasar yaitu menggoyang mesin jahit sesuai dengan keadaan kita, sebelum kita masuk dalam proses yang lebih jauh seperti menggunakan mesin dynamo”¹⁶

Berdasarkan wawancara di atas penulis dapat menyimpulkan bahwa keterampilan menjahit bertujuan untuk memberikan pengetahuan dan keterampilan bagi penyandang disabilitas tubuh agar memiliki kemampuan merancang dan merubah berbagai macam pola pakaian pria dan wanita (dewasa dan anak-anak). Dengan materi pelajaran yang meliputi tingkat dasar yaitu teori dan praktek membuat pola dasar pakaian pria dan wanita, tingkat lanjut yaitu teori dan praktek merubah model pakaian pria dan wanita, dan tingkat mahir yaitu teori dan praktek membuat desain.

2) Keterampilan Percetakan atau Sablon

sablon dapat diartikan sebagai kegiatan cetak-mencetak grafis dengan menggunakan kain gasa pada suatu bidang sasaran cetak (bisa kaos, kertas, plat, atau media lainnya) Dalam perkembangannya sablon yang paling populer adalah yang menggunakan alat berupa saringan, sehingga muncul istilah cetak saring. Dengan adanya sablon, pekerjaan cetak-mencetak menjadi lebih cepat dan mudah

Panti Sosial Bina Daksa Wirajaya (PSBDW) Makassar memberikan pelatihan sablon kepada penerima manfaat, sehingga penerima manfaat mampu membangun usaha sendiri.

Pelatihan sablon berlangsung di ruangan berlantai dasar, penerima manfaat diajarkan untuk bisa membuat sablon dibaju sehingga nanti telah selesai melakukan

¹⁶ Jaya (Koordinator Peksos di PSBDW Makassar), Wawancara. Makassar, 09 Mei 2017

pelatihan ada bekal yang digunakan untuk membuat usaha sendiri, mula-mula penerima manfaat diajarkan untuk membuat pola gambar yang sudah diprint dan mengikuti garis dari gambar yang sudah dibuat kemudian meletakkannya di atas kertas *Screen* dengan balok yang berbentuk bingkai. Wawancara dengan Pak Jaya selaku koordinator peksos.

“Kegiatan ini bertujuan untuk memberikan dan keterampilan bagi penerima manfaat agar memiliki kemampuan dibidang percetakan dan sablon. Mulai dari pemberian materi, praktek percetakan atau sablon, praktek menjahit dan sebagainya.”¹⁷

Berdasarkan wawancara di atas, penulis dapat menyimpulkan bahwa penerima manfaat pada jurusan sablon dapat termotivasi untuk mengembangkan keterampilannya terlepas dari bimbingan keterampilan kerja pada PSBDW Makassar.

3) Keterampilan Elektronika

Keterampilan elektronika bertujuan untuk memberikan keterampilan bagi penerima manfaat agar mampu mengembangkan diri dalam bidang kelistrikan, mulai dari cara memperbaiki radio, televise maupun peralatan elektronik lainnya.”

Hal ini sesuai dengan hasil wawancara yang penulis lakukan dengan salah satu koordinator pekerja sosial yang mengatakan bahwa:

“Kegiatan ini bertujuan agar penyandang disabilitas tubuh memiliki kemampuan dibidang elektronik, yakni kemampuan untuk merangkai barang elektronik”.¹⁸

¹⁷ Jaya (Koordinator Peksos di PSBDW Makassar), Wawancara. Makassar, 09 Mei 2017

¹⁸ Jaya (Koordinator Peksos di PSBDW Makassar), Wawancara. Makassar, 09 Mei 2017

4) Keterampilan Otomotif

Keterampilan otomotif yang di jalankan bertujuan membuat penerima manfaat menjadi mandiri. Penerima manfaat yang telah mendapatkan pelatihan keterampilan otomotif dari Panti Sosial Bina Daksa Wirajaya (PSBDW) Makassar, tidak hanya mendapatkan keterampilan kerja, tetapi juga mendapatkan pengalaman kerja. Hal ini bertujuan agar memiliki pengalaman kerja secara langsung, bisa membuka usaha sendiri dari pelatihan keterampilan otomotif. Setelah pelatihan keterampilan otomotif selesai dilakukan, penerima manfaat tersebut diberikan peralatan otomotif.

Berdasarkan observasi yang dilakukan oleh penulis di ruang pelatihan otomotif, ada beberapa motor yang dijadikan alat praktek, pada saat itu mereka diajarkan merakit motor yang rusak dan bisa dikendarai, ada beberapa penerima manfaat yang dibina diruang pelatihan dan diantaranya seorang penyandang disabilitas tubuh yang sedang membongkar pasang alat-alat motor. “bertujuan untuk memberikan pengetahuan dan keterampilan bagi penerima manfaat di bidang otomotif, dan difokuskan pada pengoperasian peralatan las, bongkar pasang mesin-mesin otomotif. Alat yang digunakan dalam praktik pada tabel di bawah:

Tabel 2
Peralatan Otomotif

| No. | Nama Peralatan |
|-----|----------------|
| 1. | Motor Bekas |
| 2. | Kunci Pas Ring |
| 3. | Obeng Minus |
| 4. | Tang Kombinasi |
| 5. | Tang Lancip |
| 6. | Tang Spi |

Sumber: Observasi Penulis Di PSBDW Makassar Kamis 4 Mei 2017

Pada awal pembinaan penerima manfaat jurusan otomotif merasa cenderung untuk belajar karna banyaknya teknik yang diberikan instruktur sehingga banyak penerima manfaat yang tidak menyelesaikan pelatihannya. Berdasarkan wawancara dengan Jaya Selaku Koordinator Peksos mengatakan bahwa:

“Bimbingan keterampilan kerja yang diberikan untuk penerima manfaat hanya itu berupa teori dan praktek agar mereka mampu mengoperasikan peralatan las”.¹⁹

Berdasarkan wawancara di atas penulis menyimpulkan bimbingan keterampilan kerja di jurusan otomotif pada PSBDW Makassar memberikan materi pelajaran mengenai teori dan praktek pengelasan, teori dan praktek bongkar pasang mesin serta cara menghidupkan mesin, teori dan praktek tentang dico serta modifikasi motor.

¹⁹ Jaya (Koordinator Peksos di PSBDW Makassar), Wawancara. Makassar, 09 Mei 2017

5) Keterampilan Fotografi

Keterampilan fotografi diselenggarakan oleh PSBDW Makassar dalam rangka mewadahi dan mengembangkan keminatan dan keterampilan bagi penerima manfaat dalam bidang fotografi. Keterampilan fotografi ini bertujuan untuk menyalurkan dan mengembangkan bakat penerima manfaat dalam bidang fotografi.

Hal ini sesuai dengan hasil wawancara yang penulis lakukan dengan salah satu koordinator pekerja sosial yang mengatakan bahwa:

“Bertujuan untuk memberikan pengetahuan dan keterampilan bagi penerima manfaat dibidang fotografi agar mereka mempunyai kemampuan untuk memotret dan mencetak foto baik secara manual maupun secara digital.”

6) Keterampilan Tatarias

Make-up, salah satu keterampilan yang diajarkan dalam bimbingan keterampilan kerja tata rias di Panti Sosial Bina Daksa Wirajaya Makassar (PSBDW) Makassar. Bimbingan keterampilan kerja ini diberikan, agar penerima manfaat yang mengikuti pembinaan, dapat menguasai dan mendalami keterampilan merias wajah atau memotong rambut. Tujuannya untuk diterapkan pada kehidupan sehari-hari, bahkan lepas dari pembinaan selama satu sampai dua tahun, penerima manfaat dapat membuka peluang usaha dan menciptakan lapangan kerja seperti membuka salon maupun *barber shop*.

Pembinaan penyandang disabilitas melalui bimbingan keterampilan tata rias agar penerima manfaat bisa mandiri dan memenuhi kehidupannya sehari hari. Pada saat observasi, penerima manfaat diajarkan menggeritingi rambut. Praktek yang dilakukan dengan hasil maksimal, yaitu dengan cara mengajak penyandang

disabilitas yang dibina untuk menjadi target pelatihan. Walaupun terlihat mudah, banyak juga penerima manfaat yang mengalami kesulitan di awal pembinaan, mengingat target pembinaan merupakan penyandang disabilitas tubuh (penerima manfaat), yang jarang merias wajah bahkan ada yang tidak pernah memakai riasan. Akan tetapi, dengan penyampaian yang jelas dari instruktur, praktik yang langsung diterapkan, penerima manfaat mampu menguasainya termasuk untuk pelatihan potong rambut.

Berdasarkan wawancara dengan Jaya selaku koordinator peksos mengatakan bahwa:

“Pelatihan tata rias itu penerima manfaat diajarkan banyak teknik, mulai dari memotong rambut, dan menggeritingi. Tapi, selain itu penerima manfaat juga diajarkan teknik *make up*”.²⁰

Maka penulis dapat menyimpulkan bahwa pelatihan tata rias lebih kepada *hair style* dan *make up* yang lebih mengutamakan praktik pelatihan yang lebih banyak untuk hasil yang maksimal

7) Keterampilan Meublair (pertukangan kayu)

Keterampilan pertukangan yang diberikan bagi penerima manfaat bukanlah semata-mata menjadikan penerima manfaat sebagai tukang pengrajin tetapi tujuan utamanya adalah memberikan bekal pengetahuan dibidang pertukangan sehingga mereka siap untuk terjun ditengah-tengah masyarakat.

²⁰ Jaya (Koordinator Peksos di PSBDW Makassar), Wawancara. Makassar, 09 Mei 2017

Hal ini sesuai dengan hasil wawancara yang penulis lakukan dengan salah satu koordinator pekerja sosial yang mengatakan bahwa:

“Keterampilan meublier diberikan kepada penerima manfaat agar mampu mengetahui tentang tatacara pertukangan yang baik serta mampu mengoperasikan peralatan yang sudah modern seperti peralatan kayu”

Pada prinsipnya penerima manfaat yang dibina di PBDW Makassar selama dua tahun dan diberikan pelajaran hanya dasar selepas dari itu penerima manfaat mengembangkan ilmunya untuk membangun usaha sendiri. Pada pelatihan keterampilan kerja penerima manfaat diberikan jadwal masing-masing Misalnya pada keterampilan Menjahit yang tentu harus mempelajari pola baju, elektronika yang belajar untuk merangkai barang elektronika, percetakan/sablon mempelajari cara mencetak dan praktek menjilid, keterampilan automotif mempelajari cara mengoperasikan peralatan las, bongkar pasang mesin-mesin otomotif, keterampilan fotografi belajar untuk memotret dan mencetak foto baik secara manual maupun secara komputerisasi (digital), keterampilan tata rias mempelajari cara pangkas rambut, penyampoan dan sebagainya, sertaketerampilan meublair (pertukangan kayu) yang mempelajari cara mengoperasikan peralatan-peralatan yang sudah moderen (peralatan yang menggunakan mesin dan listrik).

2. Bimbingan Resosialisasi

Kegiatan resosialisasi ini merupakan merupakan proses penyiapan penerima manfaat untuk dapat kembali ke dalam lingkungan keluarga dan masyarakat. (disiapkan form laporan pelaksanaan reintegrasi sesuai keterampilan masing-masing)

untuk bisa kerja/usaha. Sebagaimana yang diungkapkan oleh salah seorang informan, bahwa:

“Tujuan dari pelaksanaan bimbingan ini kita lakukan agar penerima manfaat bisa melaksanakan fungsi sosialnya baik dalam keluarga maupun masyarakat, terutama bagaimana kesiapan mereka untuk kerja/usaha di perusahaan”.²¹

Sesuai dengan hasil wawancara tersebut maka dapat disimpulkan bahwa,

bimbingan resosialisasi mempunyai pengaruh yang besar dalam mengubah pola kehidupan penerima manfaat dari yang kurang percaya diri kini bisa lebih percaya diri dan siap untuk kerja/usaha baik itu di instansi atau membangun usaha sendiri. Cara meresosialisasikan pola ini harus didasari dengan pengetahuan dan keterampilan yang cukup sehingga penerima manfaat mampu beradaptasi dilingkungn kerja setelah keluar dari PSBDW Makassar.

3. Evaluasi (*Monitoring*)

Kegiatan *monitoring* merupakan pelaksanaan dari rencana yang telah ditentukan oleh pekerja sosial sebelumnya bagi penerima pelayanan. Adapun tujuan yang perlu diperhatikan yaitu pencapaian dari rehabilitasi sosial, sebagaimana yang dikatakan oleh seorang informan bahwa:

“setelah peneriman manfaat mengikuti pelaksanaan program rehabilitasi sosial maka kita melakukan proses monitoring apakah dia layak untuk keluar dari panti”.²²

²¹Jaya (Koordinator Peksos di PSBDW Makassar), Wawancara. Makassar, 09 Mei 2017

²²Yakub, S.Sos, M.Si (Kepala Seksi Program Dan Advokasi Sosial di PSBDW Makassar), Wawancara. Makassar, 26 April 2017.

Berdasarkan wawancara di atas, maka dapat disimpulkan bahwa setiap pengajaran penerima manfaat di PSBDW Makassar telah dilakukan maka penerima manfaat akan dievaluasi kembali apakah mereka sudah layak untuk keluar dari panti atau belum.

4. Terminasi

Terminasi merupakan pengakhiran pemberian proses pembinaan yang diterapkan hasil evaluasi dengan tujuan agar penerima manfaat dapat melaksanakan fungsi sosialnya, pada metode ini merupakan akhir dari peran pekerja sosial misalnya ketika klien sudah melaksanakan semua proses rehabilitasi artinya klien sudah bisa dipulangkan kepada keluarga yang didampingi oleh pekerja sosial itu sendiri sampai bertemu dengan keluarganya. Adapun semua biaya transportasi ditanggung oleh pihak panti namun sebelum klien tiba di rumahnya terlebih dahulu melapor kepada Dinas Sosial kabupaten atau kota tempat tinggalnya dan proses keputusannya penyanggah disabilitas tubuh pun didampingi oleh pihak PSBDW Makassar.

Sebagaimana yang dikatakan oleh seorang informan bahwa:

“yaitu proses pemutusan hubungan pelayanan dalam panti setelah penerima manfaat dibina maksimal 1 sampai 2 tahun”.²³

Sesuai dengan hasil wawancara tersebut maka dapat disimpulkan bahwa, dalam melakukan evaluasi kepada penerima manfaat maka ada beberapa kegiatan

²³Yakub, S.Sos, M.Si (Kepala Seksi Program Dan Advokasi Sosial di PSBDW Makassar), Wawancara. Makassar, 26 April 2017.

yang dilaksanakan yaitu mengevaluasi pengetahuan dan keterampilan yang diperoleh penerima manfaat selama dibina 1 sampai 2 tahun maka mereka akan mengikuti proses terminasi dimana para penerima manfaat akan dipulangkan ke daerah masing-masing agar penerima manfaat dapat berguna untuk mengembangkan usaha sendiri dengan teori dan praktek yang sudah dimilikinya selama pembinaan berlangsung.

5. Bimbingan Lanjut

Bimbingan lanjut merupakan kegiatan intervensi lanjutan untuk memastikan semua rujukan yang disarankan pada tahapan terminasi dapat ditindaklanjuti setelah penerima manfaat kembali ke keluarga dan masyarakat. Apabila pekerja sosial menemukan adanya permasalahan pada penyandang disabilitas tubuh ada beberapa saran yang belum dilaksanakan maka asesmen ulang dapat dilaksanakan untuk menentukan (menyarankan) rencana intervensi selanjutnya yang dapat dilakukan pekerja sosial. (agar disiapkan instrumen bimbingan lanjut). Sebagaimana yang dikatakan oleh seorang informan bahwa:

“kegiatan ini merupakan bimbingan pengembangan dan pemantapan kemandirian/usaha bagi klien yang dilaksanakan pasca rehabilitasi sosial dalam panti”.²⁴

Dalam hal ini penulis bisa menyimpulkan bahwa penerima manfaat akan tetap dipantau oleh PSBDW meskipun telah usai mengikuti proses pembinaan di dalam

²⁴Yakub, S.Sos, M.Si (Kepala Seksi Program Dan Advokasi Sosial di PSBDW Makassar), Wawancara. Makassar, 26 April 2017.

panti, melalui bimbingan lanjut ini penerima manfaat dapat dilihat apakah telah mandiri atau belum.

C. Metode Pembinaan Penyandang Disabilitas Tubuh Pada Panti Sosial Bina Daksa Wirajaya Makassar

Metode yang dimaksudkan oleh penulis adalah cara yang dilakukan dalam menerapkan pola pembinaan pada Panti Sosial Bina Daksa Wirajaya Makassar.

Berdasarkan hasil wawancara atau interview dengan salah satu informan yaitu: Pak Jaya Sebagai Koordinator Peksos di PSBDW Makassar. Dari hasil wawancara penulis mendapat keterangan dari informan terkait dengan metode yang digunakan oleh pihak PSBDW Makassar dalam upaya pembinaan penyandang disabilitas tubuh, adalah sebagai berikut:

1. Metode Pembinaan Individu

Metode pembinaan individu atau *social casework* merupakan metode intervensi pekerjaan sosial yang ditujukan pada individu dalam hal ini penyandang disabilitas tubuh. Metode ini merupakan proses pemberian pelayanan pada individu (yaitu penerima manfaat) yang bertujuan untuk memperdayakan kemampuan yang ada dalam diri penerima manfaat atau sumber-sumber yang ada, sehingga penerima manfaat mampu memecahkan permasalahan. Adapun bentuk-bentuk pelayanan dalam pekerja sosial dengan individu melalui pelayanan pendampingan, mediasi, advokasi, dan konseling. Sebagaimana yang dikatakan oleh seorang informan, bahwa:

“Tujuan dari pekerjaan sosial dengan individu adalah agar penerima manfaat mampu memecahkan permasalahan yang dihadapinya, mampu mencegah timbulnya permasalahan baru, mampu menggunakan sumber berbagai cara untuk memecahkan permasalahannya”.²⁵

Berdasarkan wawancara di atas, maka dapat disimpulkan bahwa metode pembinaan individu ini dilakukan agar penerima manfaat dapat memperdayakan kemampuan yang ada dalam diri penerima manfaat. Bentuk kegiatan yang dilakukan yaitu memberikan bimbingan kepada penerima manfaat yang berkebutuhan khusus dalam meningkatkan kepercayaan diri yang dimiliki salah satunya dengan mengarahkan individu agar kebiasaan buruknya dapat ia tinggalkan.

2. Metode Pembinaan Sosial Kelompok

Pembinaan sosial kelompok merupakan suatu metode intervensi pekerjaan sosial di PSBDW Makassar yang diarahkan pada kelompok penerima manfaat, dimana penerima manfaat berkumpul dalam suatu kelompok dan berbagi masalah yang mereka hadapi berdasarkan minatnya masing-masing. Dimana pengalaman-pengalaman kelompok digunakan oleh pekerja sosial sebagai medium praktek primer (utama), untuk tujuan mempengaruhi keberfungsian sosial, pertumbuhan atau perubahan anggota-anggota kelompok. Adapun tujuan bimbingan sosial dengan kelompok meliputi pertukaran informasi, pengembangan kemampuan anggota kelompok, perubahan nilai-nilai orientasi dan perubahan sikap pelanggaran aturan ke sikap produktif. Sebagaimana yang dikatakan oleh seorang informan, bahwa:

²⁵Jaya (Koordinator Peksos di PSBDW Makassar), Wawancara. Makassar, 09 Mei 2017

“Pembinaan Sosial kelompok ini berfungsi untuk mengembangkan kemampuan anggota kelompok, untuk mempengaruhi keberfungsian sosialnya, pertumbuhan atau perubahan anggota-anggota kelompok”.²⁶

Berdasarkan wawancara di atas, maka dapat disimpulkan bahwa metode pembinaan sosial kelompok ini dilakukan untuk mempengaruhi keberfungsian social penyandang disabilitas tubuh, serta perubahan yang terjadi pada anggota-anggota kelompok. Bentuk pembinaan sosial kelompok yang dilakukan yaitu bimbingan keterampilan kelompok.

D. Faktor Penunjang dan Penghambat Panti Sosial Bina Daksa Wirajaya Makassar Terhadap Pola Pembinaan Bagi Penyandang Disabilitas Tubuh

Berdasarkan hasil wawancara atau interview dengan beberapa informan yaitu: Yakuf, S.Sos., M.Si. Sebagai Kepala Seksi Program Dan Advokasi Sosial, Muhammad Arifin Abdullah, S. Ag., MA. Sebagai HUMAS di PSBDW Makassar. Dari hasil wawancara penulis mendapat beberapa keterangan dari informan terkait dengan penunjang dan penghambat atau kendala-kendala yang dihadapi pihak PSBDW Makassar terhadap pola pembinaan bagi penyandang disabilitas tubuh adalah sebagai berikut:

²⁶Jaya (Koordinator Peksos di PSBDW Makassar), Wawancara. Makassar, 09 Mei 2017

1. Faktor Penunjang

a. Fasilitas sarana dan prasarana yang lengkap

Sebagaimana penulis pahami bahwa sarana dan prasarana yang lengkap sangat menunjang berlangsungnya proses pembinaan. Sebagaimana pula yang dikatakan oleh salah satu informan bahwa:

“Panti Sosial Bina Daksa Wirajaya Makassar dilengkapi dengan sarana jalan, sarana bangunan, sarana kesehatan, prasarana mobilitas yang sangat menunjang proses pembinaan kami disini”.²⁷

Untuk lebih jelasnya, tabel berikut akan menunjukkan jumlah sarana bangunan dan prasarana di Panti Sosial Bina Daksa Wirajaya Makassar sebagai berikut:

Tabel 2
Jumlah Sarana bangunan di Panti Sosial Bina Daksa Wirajaya Makassar

| No | Sarana Bangunan | Jumlah |
|-----|------------------------------|--------|
| 1. | Kantor | 1 |
| 2. | Gudang | 1 |
| 3. | Bengkel | 1 |
| 4. | Poliklinik | 1 |
| 5. | Aula Serba Guna | 1 |
| 6. | Ruang bimbingan keterampilan | 7 |
| 7. | Ruang bimbingan rohani | 1 |
| 8. | Gedung dan Sarana Olah Raga | 1 |
| 9. | Laboratorium Komputer | 1 |
| 10. | Perpustakaan | 1 |
| 11. | Laboratorium Peksos | 1 |
| 12. | Rumah Dinas | 10 |
| 13. | Wisma Tamu | 1 |

²⁷ Muhammad Arifin Abdullah, S. Ag., MA. (HUMAS di PSBDW Makassar), Wawancara. Makassar, 04 Mei 2017

| | | |
|-----|---------------------------|---|
| 14. | Asrama Penerimaan Manfaat | 7 |
| 15. | Masjid | 1 |
| 16. | Worshop | 1 |
| 17. | Dapur | 1 |
| 18. | Pos Satpam | 1 |

Tabel 3

Bentuk prasarana mobilitas di Panti Sosial Bina Daksa Wirajaya Makassar

| No | Prasarana Mobilitas | Jumlah |
|----|-----------------------------------|-----------|
| 1. | Mobil | |
| | a) Mobil Dinas | 2 |
| | b) Bus | 1 |
| | c) Unit pelayanan sosial keliling | 1 |
| 2. | Motor | 6 |
| | Jumlah | 10 |

Sumber: Panti Sosial Bina Daksa Wirajaya Makassar.²⁸

b. SDM yang sudah terlatih

Sebagaimana penulis pahami bahwa SDM yang terlatih sangat berpengaruh terhadap perkembangan penerima manfaat (penyandang disabilitas) selama menjalani masa pembinaan pada Panti Sosial Bina Daksa Wirajaya Makassar. Dengan ini pak Yakub selaku informan mengatakan bahwa:

“Jumlah pegawai PSBDW Makassar ditambah dengan tenaga kontrak dengan latar belakang disiplin ilmu yang berbeda-beda, hal ini merupakan potensi yang sangat mendukung kegiatan pelayanan dan rehabilitasi secara multidisipliner, khususnya dalam rangka pemecahan masalah penerima manfaat, baik yang menyangkut aspek mental, psikologi, sosial, medis maupun karya”.²⁹

²⁸Lihat Profil Panti Sosial Bina Daksa Wirajaya Makassar dan observasi lapangan di Panti Sosial Bina Daksa Wirajaya Makassar, 23 November 2016

²⁹Muhammad Arifin Abdullah, S. Ag., MA. (HUMAS di PSBDW Makassar), Wawancara. Makassar, 04 Mei 2017

Untuk lebih jelasnya, tabel berikut akan menunjukkan jumlah pegawai dan daftar pegawai di Panti Sosial Bina Daksa Wirajaya Makassar sebagai berikut:

Tabel 4
Jumlah Pegawai dan daftar pegawai Panti Sosial Bina Daksa Wirajaya Makassar

| No. | Keadaan Pegawai | PNS | CPNS |
|------------|---------------------------|------------------|----------|
| I | Tingkat pendidikan | | |
| | SD | 2 orang | - |
| | SLTP | 4 orang | - |
| | SLTA | 8 orang | - |
| | D3 (serjana muda) | 14 orang | - |
| | S1 | 27 orang | - |
| | S2 | 2 orang | - |
| II | Golongan | | |
| | Golongan I | 2 orang | - |
| | Golongan II | 16 orang | - |
| | Golongan III | 31 orang | - |
| | Golongan IV | 8 orang | - |
| III | Status Kepegawaian | | |
| | Struktural | 4 orang | - |
| | Fungsional Tertentu | 7 orang | - |
| | Fungsional Umum | 46 orang | - |
| | Jumlah | 171 orang | - |

Sumber data: Kepegawaian PSBDW Makassar.³⁰

Sementara jumlah pegawai Honorer sebanyak 26 orang. Untuk lebih jelasnya, jumlah tersebut dapat dilihat dengan rincian sebagai berikut:

Tabel 5

Daftar Pegawai Honorer di Panti Sosial Bina Daksa Wirajaya Makassar

| No | Keadaan pegawai honorer | Jumlah |
|----|-------------------------|---------|
| 1. | Supir | 2 orang |
| 2. | Keadaan pegawai kontrak | |

³⁰Lihat Profil Panti Sosial Bina Daksa Wirajaya Makassar.

| | | |
|--|--------------------|-----------------|
| | Dokter umum | 1 orang |
| | dokter Orthopedi | 1 orang |
| | Satpam | 4 orang |
| | Petugas dapur | 8 orang |
| | Petugas kebersihan | 8 orang |
| | Instruktur | 2 orang |
| | Jumlah | 26 orang |

Sumber data: Kepegawaian Honorer PSBDW Makassar.³¹

c. Dukungan dari beberapa pihak terkait

Panti Sosial Bina Daksa Wirajaya Makassar menjalin kerjasama dengan berbagai pihak, baik instansi pemerintah, swasta maupun pada pengusaha. Sebagaimana pula yang dikatakan oleh salah satu informan bahwa:

“Terjalannya hubungan yang baik antara PSBDW Makassar dengan instansi terkait seperti: Kementerian Kesehatan, Dinas Tenaga Kerja dan Transmigrasi, Dinas Koperasi dan UKM, Perbankan, serta Dinas Pendidikan Nasional, Organisasi Sosial masyarakat dan pemuda setempat. Hal ini semakin mendukung terlaksananya pemberian pelayanan rehabilitasi yang baik kepada penyandang disabilitas tubuh”.³²

2. Faktor Penghambat

a. Perbedaan latar belakang pendidikan dan intelektual

Sebagaimana penulis pahami bahwa faktor latar belakang pendidikan sangat mempengaruhi intelektual manusia dalam penyerapan keilmuan dengan jenjang pendidikan yang berbeda, yang sebagaimana pula pada umumnya pada masyarakat luar dalam suatu kelompok atau kelas, biasanya terdapat tingkat kecerdasan yang

³¹Lihat Profil Panti Sosial Bina Daksa Wirajaya Makassar

³²Muhammad Arifin Abdullah, S. Ag., MA. (HUMAS di PSBDW Makassar), Wawancara. Makassar, 04 Mei 2017

berbeda-beda. Misalnya adalah di sekolah umum sebagai tempat untuk menuntut ilmu yang didalam sekolah tersebut terdapat kelas-kelas yang menampung berbagai siswa yang memiliki latar belakang yang berbeda, yang biasanya terlihat adalah perbedaan intelektual pada siswa tersebut yang sering kali sangat menonjol sekalipun anak tersebut mendapatkan pendidikan dan kurung waktu yang sama di bangku kelas. Masalah yang kemudian muncul ialah jika anak tersebut belum mampu menyesuaikan diri dengan temannya yang lebih cerdas maka siswa tersebut harus menerima konsekuensi yang berat yaitu harus mengulang pelajaran selama kurung waktu tertentu hingga ia mampu memahami dan mengaplikasikan ilmu yang telah mereka dapatkan di bangku sekolah tersebut, dan faktor pendidikan yang berbeda tentunya juga sangat mempengaruhi disaat menerima materi yang diberikan oleh instruktur. Hal ini tidak jauh berbeda dengan kondisi penyandang disabilitas tubuh yang dalam hal ini sebagai penerima manfaat di PSBDW Makassar yang juga memiliki kondisi yang serupa. Sebagaimana pula yang dikatakan oleh salah satu informan bahwa:

“Biar bagaimanapun cara kita melaksanakan pembinaan terhadap penerima manfaat tapi ketika daya tangkap mereka kurang untuk menerima materi dikarenakan persoalan aqiu yang rendah, dan itulah yang menjadi salah satu penghambat PSBDW Makassar”.³³

b. Penerima manfaat tidak serentak masuk di PSBDW Makassar

Salah satu yang menjadi penghambat adalah tidak serentaknya dikarenakan beberapa alasan teknis, antara lain: hambatan tranfortasi, kesiapan penerima manfaat

³³Yakub, S.Sos, M.Si (Kepala Seksi Program Dan Advokasi Sosial di PSBDW Makassar), Wawancara. Makassar, 26 April 2017

dan keluarganya, kelengkapan administrasi yang belum rampung. Jika penulis membandingkan dengan sekolah-sekolah pada umumnya untuk masuk disekolah tersebut yang secara serentak ketika pendaftaran sekolah terbuka, dan inilah salah satu perbedaan yang dimiliki PSBDW Makassar dengan sekolah-sekolah pada umumnya. Sebagaimana yang dikatakan oleh salah satu informan bahwa:

“Kendala kami ketika penerima manfaat tersebut tidak serentak masuk di PSBDW Makassar sehingga ini yang menjadi penghambat kami selaku pembina ketika memberikan materi atau praktik secara langsung. Dikarenakan persoalan ada yang baru masuk dan ada juga sudah sudah lama masuk sehingga pemahaman mereka beragam didalam menerima materi dasar kembali kepada penerima manfaat yang baru masuk di PSBDW Makassar”.³⁴

c. Faktor etika atau psikologi

Etika berasal dari kata ‘*ethos*’ yaitu watak, kesusilaan atau adat kebiasaan (*custom*). Sebagaimana penulis pahami bahwa etika atau perilaku yang baik memang harus penulis jadikan dasar didalam menggapai sebuah impian dan itulah salah satu yang akan menyongsong kehidupan yang lebih baik, sebagaimana yang dijelaskan didalam sebuah buku yang membahas mengenai ribuan orang sukses didunia dikarenakan dengan 60% etika atau perilaku yang baik dan pikiran positif dan 40% dikarenakan kecerdasannya. Konsepsi kehidupan yang didasari etika memang harus menjadi dasar prioritas dalam meraih sebuah kesuksesan. Dengan ini penulis mencoba mencari informasi melalui instruktur dalam hal selaku pemberi manfaat kepada

³⁴Yakub, S.Sos, M.Si (Kepala Seksi Program Dan Advokasi Sosial di PSBDW Makassar), Wawancara. Makassar, 26 April 2017

penyandang disabilitas tubuh. Dengan ini pak Yakub selaku informan mengatakan bahwa:

“Terkadang diawal pertemuan ada sebagian penerima merasa minder, agresif, kurang etis dalam bersikap, kurang percaya diri, emosional karena *traumatic* yang dialami. Dan untuk mengubah karakternya menjadi lebih baik maka di PSBDW Makassar melakukan program bimbingan mental, kerohanian, psikologis, budi pekerti, dan bimbingan mental intelektual”.³⁵

Berdasarkan wawancara diatas penulis dapat menyimpulkan bahwa, terkadang penerima manfaat mempunyai tingkat emosional yang cukup tinggi, dan kadang bersikap yang kurang etis.



³⁵ Muhammad Arifin Abdullah, S. Ag., MA. (HUMAS di PSBDW Makassar), Wawancara. Makassar, 04 Mei 2017

BAB V

PENUTUP

A. Kesimpulan

Berdasarkan hasil observasi, wawancara dengan beberapa informan, penelitian di lokasi dan dokumentasi, dapat disimpulkan bahwa :

1. Pola pembinaan penyandang disabilitas tubuh pada panti sosial bina daksa wirajaya Makassar adalah melalui pendekatan awal, assessment, rencana intervensi sosial, rehabilitasi sosial, bimbingan resosialisasi, evaluasi, terminasi, bimbingan lanjutan.
2. Metode pembinaan penyandang disabilitas tubuh pada panti sosial bina daksa wirajaya Makassar dilakukan dengan cara pembinaan individu dan pembinaan kelompok.
3. Faktor Penunjang pada panti sosial bina daksa wirajaya Makassar adalah fasilitas sarana dan prasarana yang lengkap, SDM yang terlatih, dukungan dari beberapa pihak terkait. Sedangkan faktor penghambat Penghambat Panti Sosial Bina Daksa Wirajaya Makassar adalah perbedaan latar belakang pendidikan dan intelektual, penerima manfaat tidak serentak masuk di PSBDW Makassar, dan faktor etika atau psikologi.

B. Implikasi Penelitian

Berdasarkan kesimpulan tersebut di atas, maka adapun implikasi dalam penelitian adalah, sebagai berikut :

1. Diharapkan pihak Pantii Sosial Bina Daksa Wirajaya Makassar agar menerapkan aturan-aturan demi kelancaran pelayanan sosial di Pantii sosial Bina Daksa Wirajaya Makassar.
2. Diharapkan pihak Pantii Sosial Bina Daksa Wirajaya Makassar untuk Menambah jumlah Pekerja Sosial agar semua wilayah kerja di Pantii Sosial Bina Daksa Wirajaya Makassar dapat terjangkau.

DAFTAR PUSTAKA

Referensi buku:

- Achmad Abu dan Cholid Nabuko, *metode penelitian* (Jakarta: BumiAksara, 2007).
- Branata, *Pendidikan Dasar Luar Biasa* (Jakarta: Departemen Pendidikan dan Kebudayaan, 1975).
- Bungin, Burhan. M, *Penelitian Kualitatif* (Cet.II; Jakarta: Kencana Prenada Media Group, 2008).
- Coleridge Peter, *pembebasan dan pembangunan penyandang cacat* (Yogyakarta: pustaka pelajar, 1997).
- Depdikbud. Kamus Besar Bahasa Indonesia, (Jakarta: Balai Pustaka, 1989).
- Dinas Sosial dan Tenaga Kerja Kabupaten Kuningan. *Penyandang Masalah Kesejahteraan Sosial*.
- Frieda, Mangunsong dkk, *Psikologi dan Pendidikan Anak Luar Biasa* (jakarta: UI, 1998).
- Fitria Lailatul, M.Psi *Pengantar Psikologi Umum* (Cet.I; Jakarta:PrestasiPustakarya, 2014).
- Gulo Dali & Kartini, Kartono *Kamus Psikologi* (Bandung: Pionir Jaya,1997).
- Kementerian Agama RI. *Al-Qur'an dan Terjemahnya Al-Mufid*,(cet.1, februari 2013).
- Komisi Kepemudaan KWI, Pengertian Andragogi, Pentingnya Landasan Filsafat Ilmu Pendidikan,Andragogical learning,Adult educaor,Andragogy.
- Lihatprofil: Panti Sosial Bina Daksa Wirajaya (PSBDW) 2013, Kementerian sosial republik Indonesia direktorat jenderal rehabilitasi sosial.
- Lumbantobing, *Anak Dengan Mental Terbelakang* (Jakarta: Balai Penerbit Fakultas Kedokteran UI, 1997).
- Lumbantobing, *Anak Dengan Mental Terbelakang*.
- Nugroho Sapto, Risnawati Utami, *Meretas Siklus Kecacatan-Realitas Yang Terabaikan*, Yayasan Talenta (Surakarta, 2008)
- Rudiansyah Achmad, *Perencanaan Rute dan jadwal Kendaraan untuk Transportasi Bagi Penyandang Cacat* (Surabaya: teknik Industri ITS,2005).

Soehartono Irwan, *Metode Penelitian Sosial* (Cet. VII; Bandung: PT. Remaja Rosdakarya, 2008).

Sugiyono, *Metode Penelitian Kuantitatif Kualitatif* (Bandung: Alfabeta, 2009).

Tarek A & Bazna, M. s. Hattab, PE, tt, Cacat dalam Al-Qur'an.

Undang-Undang Negara Republik Indonesia Nomor 8 Tahun 2016 Pasal 1. *Tentang Penyandang Disabilitas Tubuh.*

Referensi Online:

Badan Pengembangan dan Pembinaan Bahasa, Kemdikbud (PusatBahasa).“KBBI versi online/Daring (dalamjaringan) Edisi III”.<http://kbbi.web.id/bina> (28 Mei 2016)

Hurlock, dalam Hani, 2007 [http://lib default.aspx?tabID=61&src=k&id=151569](http://lib.default.aspx?tabID=61&src=k&id=151569). Atmajaya.ac.id. (05 Agustus 2016 diakses pukul 20.00 wib).

<Http://www.artikata.com/arti-360090-pembinaan.html> (28 Mei 2016)

<Http://www.id.answer.yahoo.com/question/index>

Kementerian Sosial RI, www.kuningankab.go.id sosial-kemasyarakatan-penyandang-masalah-kesejahteraan-sosial (14 oktober 2016)

Media Elektronik Sekretariat Negara, *Undang-undang Republik Indonesia Nomor 4 tahun 1997 tentang penyandang cacat*, www.bpkp.go.id/uu/filedownload/2/46/442. 23 juli 2016.

Merrylusianaoktaviani *Upaya Pemberian Layanan Pendidikan Khusus* <http://merrylusianaoktaviani.wordpress.com/page/3/> (14 Oktober 2016)

Pemberian bantuan bagi penyandang cacat berat, <http://tkskjatikalennanganjukblogspot.com/2010/09/pemberian-bantuan-bagi-penyandang-cacat.html>. oktober 2016

L

A

M

P

I

R

A

N

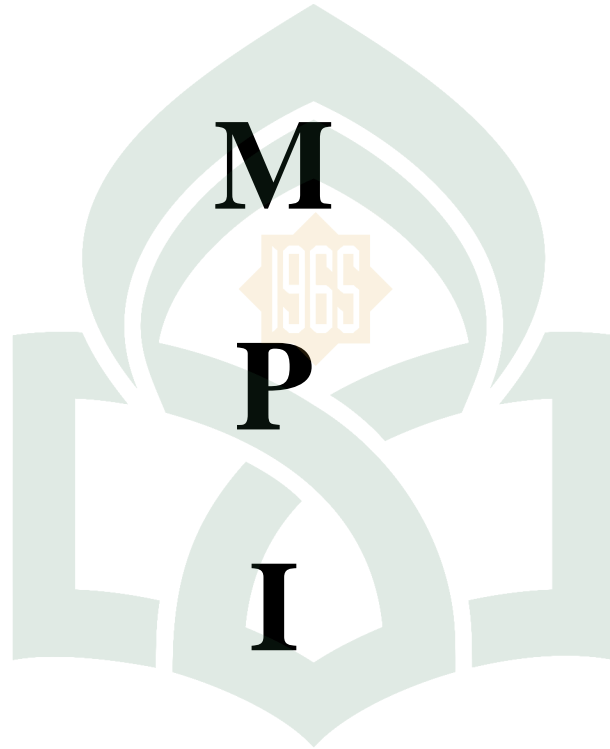

UNIVERSITAS ISLAM NEGERI
ALAUDDIN
M A K A S S A R

PEDOMAN WAWANCARA

A. Identitas Informan

1. Nama :
2. Umur :
3. Asal Daerah :
4. Kapasitas sebagai :

B. Daftar pertanyaan untuk informan (Kepala PSBDW Makassar, Kepala Seksi Program & Advokasi Sosial, Kepala Seksi Rehabilitasi Sosial, Kelompok Jabatan Fungsional dan Humas)

1. Bagaimana sejarah awal terbentuknya PSBDW Makassar?
2. Persyaratan apa saja yang menjadi dasar penerimaan penyandang disabilitas tubuh di PSBDW Makassar?
3. Bagaimana pola pembinaan PSBDW Makassar terhadap penyandang disabilitas tubuh?
4. Bagaimana metode pembinaan PSBDW Makassar terhadap penyandang disabilitas tubuh?
5. Apa faktor penunjang dan penghambat dalam pembinaan PSBDW Makassar terhadap penyandang disabilitas tubuh?
6. Berapa lama penyandang disabilitas tubuh dibina?
7. Berapa banyak jumlah pembina dan yang dibina di PSBDW Makassar?
8. Bagaimana proses selanjutnya bagi penyandang disabilitas tubuh yang sudah dibina?
9. Apakah PSBDW Makassar sudah menjamin mengenai lapangan pekerjaan bagi penyandang disabilitas tubuh?
10. Bagaimana jika penyandang disabilitas tubuh sudah dibina lantas tidak mendapatkan lapangan pekerjaan/membuka lapangan pekerjaan atau tidak dapat memfungsikan fungsi sosialnya, Apakah akan dikembalikan ke PSBDW kembali untuk dibina?

Makassar,.....

Informan,

.....

PEDOMAN WAWANCARA

A. Identitas Informan

1. Nama :
2. Umur :
3. Asal Daerah :

B. Daftar pertanyaan untuk informan (Difabel)

1. Bagaimana kronologisnya anda mengalami disabilitas tubuh?
2. Awal mula anda tahu PSBDW Makassar itu dari mana?
3. Sejak kapan anda masuk di PSBDW Makassar?
4. Apa yang mendorong anda untuk masuk di PSBDW Makassar?
5. Sejauh mana perubahan dalam diri anda ketika mendapat pembinaan di PSBDW Makassar?
6. Apa yang menjadi kendala pada diri anda dalam menjalankan pembinaan di PSBDW Makassar?
7. Bagaimana fasilitas yang diberikan PSBDW Makassar kepada anda?
8. Apa yang harus dikembangkan menurut anda di PSBDW Makassar terhadap pola pembinaan yang dilaksanakan?
9. Ketika proses pembinaan di PSBDW Makassar telah usai anda mau kemana?

Makassar,

Informan,

.....

KETERANGAN WAWANCARA

Yang bertanda tangan di bawah ini menerangkan:

1. Nama : Fitria Reskiawati
2. Tempat/tgl. lahir : Limbung, 06 Agustus 1995
3. Pekerjaan : Mahasiswi
4. Judul Penelitian : Pola Pembinaan Penyandang Disabilitas Tubuh Pada Panti Sosial Bina Daksa Wirajaya Makassar
5. Alamat : Jln. Pramuka Limbung

Peneliti tersebut benar telah mengadakan wawancara dengan saya.

1. Nama :
2. Tempat/tgl. lahir :
3. Pendidikan Terakhir :
4. Diwawancarai dalam kapasitas sebagai :
5. Alamat :
6. Tgl/tempat wawancara :

Untuk keperluan penyusunan penelitian.

Demikian keterangan wawancara ini saya berikan untuk digunakan sebagaimana perlunya.

Makassar,.....
Informan,

.....

Syarat-syarat Mengikuti Pelayanan dan Rehabilitasi Sosial

- a. Penyandang disabilitas tubuh (tidak memiliki cacat ganda/cacat lain).
- b. Diutamakan umur 17-35 tahun (usia produktif), dalam kasus tertentu dimungkinkan usia 15 tahun ataupun sampai 40 tahun.
- c. Belum menikah dan bersedia tidak menikah selama mengikuti program pelayanan dan rehabilitasi sosial.
- d. Mampu didik dan mampu latih serta dapat membaca dan menulis.
- e. Tidak dalam pendidikan formal (sekolah) dan tidak memiliki pekerjaan tetap.
- f. Bersedia mengikuti program pelayanan dan rehabilitasi sosial selama maksimal 2 tahun.
- g. Membawa formulir pendaftaran.Surat pengantar dari kantor dinas sosial / kesejahteraan sosial setempat.
- h. Membawa surat keterangan dokter.
- i. Membawa surat pernyataan orang tua/wali
- j. Membawa surat pernyataan calon klien.
- k. Membawa surat kuasa orang tua/wali.
- l. Membawa surat keterangan belum menikah.
- m. Membawa pas photo ukuran 3x4 sebanyak 2 lembar.
- n. Membawa photo seluruh badan yang memperlihatkan kecatatan tampak dari depan dan dari samping ukuran 3R.

- o. Membawa foto copy ijazah terakhir dan sertifikat bagi yang pernah mengikuti kursus.
- p. Membawa surat keterangan tidak mampu dari kepala desa/lurah.
- q. Membawa kartu BPJS.
- r. Berkas pendaftaran telah diterima di PSBDW Makassar selambat-lambatnya tanggal 31 Desember setiap tahunnya.
- s. Calon klien yang memenuhi syarat akan dipanggil melalui Pemda / Dinas Sosial setempat.
- t. Pengiriman klien yang tidak sesuai persyaratan, akan dikembalikan ke daerah asal, dengan biaya ditanggung oleh Pemerintah Daerah yang bersangkutan.
- u. Bagi klien yang mengundurkan diri saat disantun, maka biaya pemulangan akan ditanggung sendiri.

KEMENTERIAN SOSIAL R I

DIREKTORAT JENDERAL PELAYANAN DAN REHABILITASI SOSIAL

PANTI SOSIAL BINA DAKSA WIRAJAYA MAKASSAR

Jl. Andi Pangeran Pettarani (Km 4) Telp / Fax (0411) 449124, Makassar - 90232

FORMULIR PENDAFTARAN PELAYANAN REHABILITASI SOSIAL

Bagian A

1. Nama :
2. Umur :
3. Tempat/tanggal lahir :
4. Jenis kelamin : Laki-laki Wanita
5. Jenis cacat :
6. Pendidikan :
7. Status perkawinan : Sudah Kawin Belum Kawin
8. Alamat : Jalan
Rt : Rw :
Kel : Kec :
Kab/Kota :
Provinsi :
9. Nama orang tua : a. Ayah :
b. Ibu :
10. Alamat orang tua : a. Ayah :
b. Ibu :
11. Pekerjaan orang tua :
12. Berapa orang yang menjadi tanggungan orang tua pelamar : orang
13. Daftar susunan keluarga pelamar sebagai berikut :

| NO. | NAMA | LK/PR | UMUR | HUBUNGAN KELUARGA |
|-----|------|-------|------|-------------------|
| 1. | | | | |
| 2. | | | | |

| | | | | |
|----|--|--|--|--|
| 3. | | | | |
| 4. | | | | |
| 5. | | | | |

14. Jenis keterampilan yang diinginkan bila diterima di Panti Sosial Bina Daksa Wirajaya Makassar.

Pilihan : Pertama :

Kedua :

15. Apakah saudara mendapat persetujuan / izin dari Dinas Sosial, orang tua/ wali saudara untuk mengikuti program pelayanan dan rehabilitasi social di Panti Sosial Bina Daksa Wirajaya Makassar?

Ya

Tidak

16. Setelah selesai maka program pelayanan dan rehabilitasi social apakah saudara ingin kembali ke daerah asal ataukah bersedia ditempatkan dimana saja?

Kembalikan ke daerah asal

Bersedia ditempatkan dimana saja

Demikian keterangan ini dibuat dengan sebenar-benarnya.

.....201...

Keterangan tersebut diatas telah diteliti sejauh ini dapat dibuktikan kebenarannya

Tanda Tangan
Kepala Dinas Sosial

UNIVERSITAS ISLAM NEGERI
ALAUDDIN
M A K A S S A R

Tanda Tangan/ Cap jempol
Pelamar

NIP.

Bagian B

SURAT KETERANGAN DINAS SOSIAL

Untuk diisi oleh kantor / Dinas Sosial

| No. | Uraian | | Keterangan |
|-----|--|---|------------|
| 1. | Bagaimana asal mula pelamar sampai berhubungan dengan saudara. Sebutkan darimana ia mendapatkan informasi atau petunjuk. | : | |
| 2. | Jenis bantuan / pelayanan sosial yang telah diberikan kepada pelamar. | : | |
| 3. | Menurut saudara apakah pelamar memerlukan pelayanan dan rehabilitasi sosial. Sebutkan disertai dengan alasan. | : | |
| 4. | Hambatan-hambatan apa saja kemungkinan akan mempengaruhi pelamar selama disantun di PSBDW Makassar. Sebutkan. | : | |
| 5. | Kesan apa saja yang saudara dapat dari pelamar selama interview berlangsung. Sebutkan. | : | |
| 6. | Jenis usaha apa saja yang ada di sekitar tempat tinggal pelamar. Sebutkan. | : | |
| 7. | Apakah ada peluang dari Dinas Tenaga Kerja untuk membantu pelamar dalam hal penempatan kerja setelah disantun di PSBDW Makassar. | : | |

UNIVERSITAS ISLAM NEGERI Tanda Tangan:

ALAUDDIN

Pegawai Dinas Sosial

M A K A S S A R

NIP.

Bagian C

SURAT KETERANGAN DOKTER

I. IDENTIFIKASI KLIEN

1. Nama :
2. Umur :
3. Jenis Kelamin :
4. Agama :
5. Alamat Asal :

II. IDENTIFIKASI KECACATAN KLIEN

1. Pemeriksaan Fisik :
 - a. Tekanan Darah :
 - b. Nadi :
 - c. Berat Badan :
 - d. Tinggi Badan :
2. Pengkajian Kecacatan
 - a. Penyebab Kecacatan :

Kongenital

Penyakit

Kecelakaan

- b. Riwayat Kecacatan Klien
- c. Riwayat Kecacatan Keluarga (Jika Ada)
 - Ayah :
 - Ibu :
- d. Diagnosa Kecacatan
- e. Terapi/Pengobatan kecacatan yang pernah didapatkan
- f. Alat bantu yang pernah/sedang dipakai

III. IDENTIFIKASI PENYAKIT LAIN

1. Keluhan penyakit lain yang pernah / sedang diderita klien :
2. Terapi yang pernah didapat :
3. Pernah menjalani rawat inap?

Ya

Tidak

IV. PEMERIKSAAN PENUNJANG (bila diperlukan)

1. Pemeriksaan Radiologi Foto Rontgen Thorax (mengetahui TBC Paru) :
2. Pemeriksaan Laboratorium :
 - a. Pemeriksaan darah rutin :
 - b. Pemeriksaan urine rutin :
 - c. Pemeriksaan dahak / sputum :
 - d. Pemeriksaan fungsi lever (SGPT/SGOT)

Makassar,.....

Dokter Pemeriksa

UNIVERSITAS ISLAM NEGERI
ALAUDDIN
M A K A S S A R

Bagian D

SURAT PERNYATAAN ORANG TUA

Yang bertanda tangan di bawah ini :

Nama :
Pekerjaan :
Status dalam keluarga :
Alamat :

Dengan ini menyatakan :

1. Menyerahkan anak kami :
Nama :
Tempat Tanggal Lahir :
Jenis Kelamin : Laki-laki Wanita
Pendidikan Terakhir :
Alamat : Jalan
RT : RW :
Kel : Kec :
Kab/kota :
Propinsi :

Kepada Kepala Panti Sosial Bina Daksa Wirajaya Makassar guna mendapatkan bimbingan dan pelatihan selama kurang lebih tahun.

2. Kami sanggup berpartisipasi dalam pembinaan anak kami dan mematuhi segala ketentuan dan peraturan yang berlaku di Panti Sosial Bina Daksa Wirajaya Makassar.
3. Kami bersedia menerima segala resiko yang mungkin terjadi terhadap diri anak kami tentang hal-hal diluar jangkauan kemampuan penanganan panti.
4. Kami bersedia menerima anak kami atas dasar:
 - a. Keputusan Kepala Panti Sosial Bina Daksa Wirajaya Makassar
 - b. Permohonan Kami sendiri
 - c. Pengunduran diri anak kami

Demikian surat pernyataan ini saya buat dengan sesungguhnya dalam keadaan sadar tanpa paksaan dari pihak manapun, untuk dipergunakan sebagaimana mestinya.

.....201...

Mengetahui:

Kepala Desa / Lurah,

Orang tua / Wali



UNIVERSITAS ISLAM NEGERI
ALAUDDIN
M A K A S S A R

Bagian E

SURAT PERNYATAAN CALON KLIEN

Yang bertanda tangan di bawah ini :

Nama Lengkap :

Tempat / Tanggal lahir:

Jenis Kelamin : Laki-laki Wanita

Alamat Lengkap : Jalan

RT : RT RW :

Kel : Kel Kec :

Kab / Kota :

Propinsi :

Menyatakan dengan sesungguhnya bahwa saya :

1. Bertekad untuk mengikuti bimbingan dan latihan keterampilan di Panti Sosial Bina Daksa Wirajaya Makassar atas kesadaran sendiri tanpa paksaan dari pihak lain.
2. Mentaati peraturan dan tata tertib yang berlaku di Panti Sosial Bina Daksa Wirajaya Makassar.
3. Mengikuti segala petunjuk dan arahan baik dari Pembina, dan terutama dari Kepala Panti Sosial Bina Daksa Wirajaya Makassar
4. Menjaga nama baik Panti Sosial Bina Daksa Wirajaya Makassar
5. Sanggup tidak menikahselama mengikuti program pelayanan dan rehabilitasi sosial di Panti Sosial Bina Daksa Wirajaya Makassar
6. Sanggup dan bersedia menerima segala sanksi yang akan diberikan berdasarkan keputusan Kepala Panti Sosial Bina Daksa Wirajaya Makassar.

Demikian pernyataan ini dibuat dengan penuh kesadaran dan tanggung jawab.

.....201...
Hormat saya,

Bagian F

SURAT – KUASA

Yang bertanda tangan di bawah ini :

Nama Lengkap :
Umur :
Pekerjaan :
Alamat : jalan
RT : RW :
Kel : Kec :
Kab / kota :
Propinsi :

Status dalam keluarga :

Memberikan kuasa kepada Panti Sosial Bina Daksa Wirajaya Makassar, untuk mengambil tindakan/ keputusan yang berhubungan dengan pelayanan medis,atas diri:

Nama Lengkap :
Tempat / Tanggal lahir :
Jenis Kelamin : Laki-laki Wanita
Alamat Lengkap :

Segala hal yang mungkin timbul akibat pelayanan medis tersebut (opname/operasi) merupakan resiko kami dengan yang menjalani opname/operasi, sehingga tidak dapat kami permasalahan dalam bentuk apapun dengan pihak Panti Sosial Bina Daksa Wirajaya Makassar. Demikian surat kuasa ini dibuat untuk dipergunakan sebagaimana mestinya.

.....201...
Hormat Saya,

Nama Lengkap / Jelas

Catatan:

Surat kuasa ini dibuat oleh yang benar-benar mempunyai hak member kuasa (orang tua, paman, saudara tertua bila orang tua tidak ada) sebanyak rangkap



UNIVERSITAS ISLAM NEGERI
ALAUDDIN
M A K A S S A R

Bagian G

SURAT KETERANGAN BELUM MENIKAH

Yang bertanda tangan di bawah ini :

Nama :
Tempat tanggal lahir :
Jenis kelamin : Laki-laki Wanita
Pendidikan terakhir :
Alamat : Jalan
RT : RW :
Kel : Kec :
Kab / Kota :
Propinsi :

Dengan ini menyatakan bahwa saya belum pernah menikah ataupun tidak memiliki tanggung jawab keluarga. Demikian surat pernyataan ini kami buat dengan sesungguhnya dalam keadaan sadar tanpa paksaan dari pihak manapun, untuk dipergunakan sebagaimana mestinya.

.....201...

Kepala Kelurahan / Desa,

Yang bersangkutan

Nama Lengkap / Jelas

Nama Lengkap / Jelas

KEPUTUSAN DEKAN
FAKULTAS DAKWAH DAN KOMUNIKASI
UIN ALAUDDIN MAKASSAR
NOMOR: 1957 TAHUN 2016

TENTANG
PEMBIMBING/ PEMBANTU PEMBIMBING PENELITIAN
DAN PENYUSUNAN SKRIPSI MAHASISWA
AN. FITRIA RESKIAWATI NIM : 50300113011
JURUSAN PMI/KESEJAHTERAAN SOSIAL

Dekan Fakultas Dakwah dan Komunikasi UIN Alauddin Makassar setelah :

- Membaca** : Surat permohonan mahasiswa Fakultas Dakwah dan Komunikasi UIN Alauddin, Nama: Fitria Reskiawati Nim : 50300113011 tanggal 14 November 2016 untuk mendapatkan pembimbing skripsi dengan judul: *"Pola Pembinaan Penyandang Disabilitas pada Panti Sosial Bina Daksa Wirajaya (PSBDW) Makassar "*
- Menimbang** : a. Bahwa untuk membantu penelitian dan penyusunan skripsi mahasiswa tersebut, dipandang perlu untuk menetapkan pembimbing/pembantu pembimbing;
b. Bahwa mereka yang ditetapkan dalam surat keputusan ini dipandang cakap dan memenuhi syarat untuk disertai tugas sebagai pembimbing/pembantu pembimbing penyusunan skripsi mahasiswa tersebut di atas.
- Mengingat** : 1. Undang-Undang Nomor : 20 Tahun 2003 tentang *Sistem Pendidikan Nasional*;
2. Undang-Undang Nomor 12 Tahun 2012 tentang *Pendidikan Tinggi*;
3. Peraturan Presiden RI Nomor : 57 Tahun 2005, tentang *Perubahan Institut Agama Islam Negeri menjadi Universitas Islam Negeri Alauddin Makassar*;
4. Peraturan Menteri Agama RI Nomor 85 tahun 2013 tentang perubahan atas peraturan Menteri Agama Nomor: 25 Tahun 2013 Tentang *Organisasi dan Tata Kerja UIN Alauddin Makassar*.
5. Keputusan Menteri Agama RI Nomor : 20 Tahun 2014 tentang *Statuta UIN Alauddin Makassar*;
6. Keputusan Rektor UIN Alauddin Nomor : 129,C Tahun 2013 tentang *Pedoman Edukasi UIN Alauddin*.
- Memperhatikan** : Keputusan Rektor UIN Alauddin Makassar Nomor: 53 Tahun 2016 tentang *Kalender Kegiatan Akademik Tahun 2016/2017*

MEMUTUSKAN

Menetapkan : KEPUTUSAN DEKAN FAKULTAS DAKWAH DAN KOMUNIKASI UIN ALAUDDIN MAKASSAR TENTANG PEMBIMBING/PEMBANTU PEMBIMBING PENELITIAN DAN PENYUSUNAN SKRIPSI MAHASISWA AN. FITRIA RESKIAWATI NIM : 50300113011 JURUSAN PMI/KESEJAHTERAAN SOSIAL

Pertama : Mengangkat/ Menunjuk Saudara :

1. Dr. H. Abd. Rasyid Masri, M.Pd., M.Si., MM. sebagai pembimbing I
2. Dr. Syamsuddin. AB, S.Ag., M.Pd. sebagai pembimbing II

Kedua : a. Tugas pembimbing I dalam penelitian dan penyusunan skripsi mahasiswa adalah memeriksa draft skripsi dan naskah skripsi, memberi petunjuk-petunjuk perbaikan mengenai materi, metode, bahasa dan kemampuan menguasai masalah;
b. Tugas pembimbing II adalah memeriksa lebih dahulu draft skripsi dan naskah skripsi sebelum diperiksa oleh pembimbing I, mengkonsultasikan atau memberi catatan perbaikan yang akan disampaikan kepada pembimbing I, membimbing mahasiswa memperbaiki skripsinya sesuai dengan catatan pembimbing I.

Ketiga : Biaya Pembimbing/Pembantu Pembimbing Skripsi dibebankan kepada Anggaran Fakultas Dakwah dan Komunikasi UIN Alauddin Makassar;

Keempat : Surat keputusan ini mulai berlaku sejak tanggal ditetapkan dan apabila di kemudian hari terdapat kekeliruan di dalamnya akan diperbaiki sebagaimana mestinya;

DITETAPKAN DI : SAMATA-GOWA
PADA TANGGAL : 21 NOVEMBER 2016



Dekan,
Dr. H. Abd. Rasyid Masri, M.Pd., M.Si., MM
NIP. 19690827 199603 1 004

Tembusan :

1. Rektor UIN Alauddin Makassar
2. Mahasiswa yang bersangkutan

KEPUTUSAN DEKAN
FAKULTAS DAKWAH DAN KOMUNIKASI
UIN ALAUDDIN MAKASSAR
NOMOR: 430 TAHUN 2017
TENTANG

PANITIA SEMINAR PROPOSAL PENELITIAN SKRIPSI MAHASISWA
AN. FITRIA RESKIAWATI NIM : 50300113011
JURUSAN PMI KONSENTRASI KESSOS

Dekan Fakultas Dakwah dan Komunikasi UIN Alauddin Makassar setelah :

- Membaca** : Surat permohonan mahasiswa Fakultas Dakwah dan Komunikasi UIN Alauddin Makassar, An . Fitria Reskiawati Nim : 50300113011 tertanggal : 10 Maret 2017 untuk melaksanakan Seminar Proposal Penelitian dengan judu "*Pola Pembinaan Penyandang Disabilitas Tubuh pada Panti Sosial Bina Daksa Wirajaya (PSBDW) Makassar* "
- Menimbang** : a. Bahwa untuk melaksanakan seminar Proposal Penelitian Skripsi mahasiswa tersebut, dipandang perlu menetapkan panitia pelaksana;
b. Bahwa mereka yang tersebut namanya dalam Surat Keputusan ini dipandang cakap untuk melaksanakan tugas seminar tersebut.
- Mengingat** : 1. Undang-Undang Nomor : 20 Tahun 2003 tentang *Sistem Pendidikan Nasional*;
2. Undang-Undang Nomor 12 Tahun 2012 tentang *Pendidikan Tinggi*;
3. Peraturan Presiden RI Nomor : 57 Tahun 2005, tentang *Perubahan Institut Agama Islam Negeri menjadi Universitas Islam Negeri Alauddin Makassar*;
4. Peraturan Menteri Agama RI Nomor 85 tahun 2013 tentang perubahan atas peraturan Menteri Agama Nomor: 25 Tahun 2013 Tentang *Organisasi dan Tata Kerja UIN Alauddin Makassar*.
5. Keputusan Menteri Agama RI Nomor : 20 Tahun 2014 tentang *Statuta UIN Alauddin Makassar*;
6. Keputusan Rektor UIN Alauddin Nomor : 129.C Tahun 2013 tentang *Pedoman Edukasi UIN Alauddin*.
- Memperhatikan** : *Keputusan Rektor UIN Alauddin Makassar Nomor; 260 A Tahun 2016 tentang kalender kegiatan Akedemik Tahun 2017/2018*

MEMUTUSKAN

Menetapkan :KEPUTUSAN DEKAN FAKULTAS DAKWAH DAN KOMUNIKASI UIN ALAUDDIN MAKASSAR TENTANG PANITIA SEMINAR PROPOSAL PENELITIAN SKRIPSI MAHASISWA A.N FITRIA RESKIAWATI NIM : 50300113011 JURUSAN PMI KONSENTRASI KESSOS

- Pertama** : Mengangkat Panitia Seminar Proposal Penelitian Skripsi Mahasiswa A.N . Fitria Reskiawati Nim : 50300113011 yang personalianya tercantum dalam lampiran surat keputusan ini.
- Kedua** : Panitia seminar bertugas untuk mempersiapkan dan melaksanakan seminar terhadap mahasiswa tersebut sesuai dengan ketentuan dan peraturan yang berlaku.
- Ketiga** : Segala biaya yang timbul akibat dikeluarkannya Surat Keputusan ini dibebankan kepada anggaran Fakultas Dakwah dan Komunikasi UIN Alauddin Makassar Tahun 2017;
- Keempat** : Keputusan ini mulai berlaku sejak tanggal ditetapkan dan apabila di kemudian hari terdapat kekeliruan di dalamnya akan diperbaiki sebagaimana mestinya;

DITETAPKAN DI : SAMATA-GOWA
PADA TANGGAL : 10 MARET 2017

Dekan,

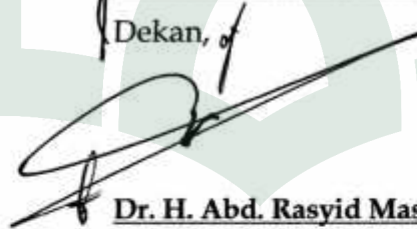

Dr. H. Abd. Rasyid Masri, S.Ag., M.Pd., M.Si., M.M.
NIP. 19690827 199603 1 004

Tembusan :

1. Rektor UIN Alauddin Makassar
2. Mahasiswa yang bersangkutan
3. Arsip

LAMPIRAN : KEPUTUSAN DEKAN FAKULTAS DAKWAH DAN KOMUNIKASI UIN ALAUDDIN MAKASSAR

NOMOR : 430 TAHUN 2017
TANGGAL : 10 MARET 2017

TENTANG

PANITIA SEMINAR PROPOSAL PENELITIAN SKRIPSI MAHASISWA
AN . FITRIA RESKIAWATI NIM : 50300113011
JURUSAN PMI KONSENTRASI KESSOS

Penanggung Jawab : Dekan Fakultas Dakwah dan Komunikasi
Ketua : Dra. St. Aisyah BM, M.Sos.I
Sekertaris : Dra. Hj. Muzdalifah Sahib, M. Hum
Pelaksana : Suharyadi, SH.I
Pembimbing I : Dr. H. Abd. Rasyid Masri, S.Ag., M.Pd., M.Si., M.M.
Pembimbing II : Dr. Syamsuddin AB, M. Pd
Munaqisy I : Drs. Arifuddin Tike, M.Sos.I
Munaqisy II : Drs. H. Syamsul Bahri, M. Si

DITETAPKAN DI : SAMATA-GOWA
PADA TANGGAL : 10 MARET 2017

Dekan,

Dr. H. Abd. Rasyid Masri, S.Ag., M.Pd., M.Si., M.M.
NIP. 19690827 199603 1 004

Nomor : B-2294 /DU.I/PP.01.1/04/2017

Samata-Gowa, 11 April 2017

Sifat : penting

Lamp : 1 (Satu) Rangkap

Hal : *Permohonan Izin Penelitian*

Kepada

Yth. Bapak Gubernur Prov. Sulawesi-Selatan

Cq. Kepala UPT, P2T, BKPM, Prov. Sul-Sel

Di -

Makassar

Assalamu Alaikum Wr.Wb

Dengan hormat disampaikan bahwa mahasiswa UIN Alauddin Makassar yang tersebut namanya dibawah ini :

Nama : Fitria Reskiawati
NIM : 50300113011
Tingkat/Semester : VIII (Delapan)
Fakultas/Jurusan : Dakwah & Komunikasi/PMI/Kesejahteraan Sosial
Alamat : Pallangga

Bermaksud melakukan penelitian dalam rangka menyusun skripsi yang berjudul "**Pola Pembinaan Penyandang Disabilitas Tubuh pada Panti Sosial Bina Daksa Wirajaya Makassar**" Sebagai salah satu syarat untuk memperoleh gelar Sarjana.

Dosen pembimbing : 1. Dr. H. Abd. Rasyid Masri, M.Pd.,M.Si.,M.M.
2. Dr. Syamsuddin AB, S.Ag.,M.Pd

Untuk maksud tersebut kami mengharapkan kiranya mahasiswa yang bersangkutan dapat diberikan izin untuk mengadakan penelitian di **Panti Sosial Bina Daksa Wirajaya Makassar** dari tanggal 17 April 2017 Sampai 17 Mei 2017.

Demikian, atas kerjasamanya diucapkan terima kasih.

An. Dekan,
Wakil Dekan Bid. Akademik

Dr. H. Misbahuddin, M.Ag
NIP.19701208 200003 1 001

Tembusan ;

1. Rektor UIN Alauddin Makassar (sebagai) Laporan
2. Mahasiswa yang bersangkutan
3. Arsip



1 2 0 1 7 1 9 1 4 2 4 9 6 8

PEMERINTAH PROVINSI SULAWESI SELATAN
DINAS PENANAMAN MODAL DAN PELAYANAN TERPADU SATU PINTU
BIDANG PENYELENGGARAAN PELAYANAN PERIZINAN

Nomor : 4840/S.01P/P2T/04/2017
Lampiran :
Perihal : Izin Penelitian

KepadaYth.
Kepala Panti Sosial Bina Daksa
Wirajaya Makassar

di-
Tempat

Berdasarkan surat Wakil Dekan Bid. Akademik Fak. Dakwah dan Komunikasi UIN Alauddin Makassar Nomor : B.2229/DU.I/TL.00/04/2017 tanggal 11 April 2017 perihal tersebut diatas, mahasiswa/peneliti dibawah ini:

N a m a : **FITRIA RESKIAWATI**
Nomor Pokok : 50300113011
Program Studi : PMI-Kessos
Pekerjaan/Lembaga : Mahasiswa(S1)
Alamat : Jl. Muh. Yasin Limpo No. 36 Samata, Sungguminasa-Gowa

Bermaksud untuk melakukan penelitian di daerah/kantor saudara dalam rangka penyusunan Skripsi, dengan judul :

" POLA PEMBINAAN PENYANDANG DISABILITAS TUBUH PADA PANTI SOSIAL BINA DAKSA WIRAJAYA MAKASSAR "

Yang akan dilaksanakan dari : Tgl. **17 April s/d 17 Mei 2017**

Sehubungan dengan hal tersebut diatas, pada prinsipnya kami **menyetujui** kegiatan dimaksud dengan ketentuan yang tertera di belakang surat izin penelitian.

Demikian Surat Keterangan ini diberikan agar dipergunakan sebagaimana mestinya.

Diterbitkan di Makassar
Pada tanggal : 12 April 2017

A.n. GUBERNUR SULAWESI SELATAN
KEPALA DINAS PENANAMAN MODAL DAN PELAYANAN TERPADU SATU
PINTU PROVINSI SULAWESI SELATAN

Seraku Administrator Pelayanan Perizinan Terpadu



A. M. YAMIN, SE., MS.

Pangkat: Pembina Utama Madya

Nip: 19610513 199002 1 002

Tembusan Yth
1. Wakil Dekan Bid. Akademik Fak. Dakwah dan Komunikasi UIN Alauddin Makassar
2. Peninggal.

SIMAP PTSP 12-04-2017



Jl. Bougenville No.5 Telp. (0411) 441077 Fax. (0411) 448936
Website : <http://p2tbk.pmd.sulselprov.go.id> Email : p2t_provsulsel@yahoo.com
Makassar 90222



KEPUTUSAN
DEKAN FAKULTAS DAKWAH DAN KOMUNIKASI UIN ALAUDDIN MAKASSAR
Nomor : 1095 Tahun 2017
TENTANG
PANTIA, PEMBIMBING DAN PENGUJI UJIAN HASIL PENELITIAN SKRIPSI
TAHUN 2017

Dekan Fakultas Dakwah dan Komunikasi UIN Alauddin Makassar setelah :

- Membaca** : Surat Permohonan tanggal 07 Juli 2017 perihal : Ujian Hasil Penelitian Skripsi a.n. Fitri Reskiawati NIM. 50300113011 Jurusan. PMI/Kesejahteraan Sosial dengan judul skripsi : "*Pola Pembinaan Penyandang Disabilitas Tubuh pada Panti Sosial Bina Daksa Wirajaya Makassar*"
- Menimbang** : a. Bahwa mahasiswa tersebut di atas telah memenuhi persyaratan dan ketentuan Ujian Hasil Penelitian Skripsi;
b. Bahwa dengan terpenuhinya persyaratan dan ketentuan di atas, maka perlu membentuk panitia, pembimbing dan penguji;
c. Bahwa mereka yang tersebut namanya dalam penetapan Keputusan ini dipandang cakap dan memenuhi syarat untuk diserahi tugas sebagai panitia, pembimbing dan penguji.
- Mengingat** : 1. Undang-Undang Nomor 20 Tahun 2003 tentang Sistem Pendidikan Nasional;
2. Peraturan Pemerintah RI. Nomor 66 Tahun 2010 tentang Perubahan atas Peraturan Pemerintah Nomor. 17 Tahun 2010 tentang Pengelolaan dan Penyelenggaraan Pendidikan,
3. Keputusan Menteri Agama RI. Nomor 289 Tahun 1993 Jo Nomor 202 B Tahun 1998 tentang Pemberian Kuasa dan Wewenang Manandatangani Surat Keputusan;
4. Keputusan Menteri Agama RI. Nomor 20 Tahun 2014 tentang Statuta UIN Alauddin Makassar;
5. Peraturan Menteri Agama RI. Nomor 85 Tahun 2013 tentang Perubahan Atas Peraturan Menteri Agama RI Nomor 25 tahun 2013 tentang Organisasi dan Tata Kerja UIN Alauddin Makassar;
6. Keputusan UIN Rektor: UIN Alauddin Makassar Nomor 200 Tahun 2016 tentang Pedoman Edukasi UIN Alauddin Makassar.
7. Keputusan Rektor UIN Alauddin Makassar Nomor 260.A tahun 2016 tentang Kalender Akademik tahun 2016/2017.

MEMUTUSKAN

- Menetapkan Pertama** : Membentuk Panitia, Pembimbing dan Penguji Ujian Hasil Penelitian Skripsi Fakultas Dakwah dan Komunikasi UIN Alauddin Makassar dengan komposisi sebagai berikut :
- Ketua : **Dra. St. Aisyah BM., M.Sos. I**
Sekretaris : **Dra. Hj. Muzdalifah Sahib, M.Hum**
Pembimbing I : **Dr. H. Abd. Rasyid Masri, M.Pd., M.Si., M.M.**
Pembimbing II : **Dr. Syamsuddin AB, S.Ag., M.Pd**
Penguji I : **Drs. Arifuddin Tike, M.Sos.I**
Penguji II : **Drs. H. Syamsul Bahri, M.Si**
Pelaksana : **Suharyadi, SH.I**
- Kedua** : Panitia bertugas mempersiapkan penyelenggaraan Ujian Hasil Penelitian Skripsi
Ketiga : Segala biaya yang timbul akibat diterbitkannya Surat Keputusan ini dibebankan kepada Anggaran DIPA UIN Alauddin Makassar Nomor 025.04.2.307314/2017 tanggal 07 Desember 2016 tahun ahun anggaran 2017
Keempat : Keputusan ini mulai berlaku sejak tanggal ditetapkannya dan apabila dikemudian hari terdapat kekeliruan di dalamnya akan diperbaiki sebagaimana mestinya.

Keputusan ini disampaikan kepada masing-masing yang bersangkutan untuk diketahui dan dilaksanakan dengan penuh tanggung jawab.

Ditetapkan di : Samata
Pada tanggal : 07 Juli 2017

Dekan,

Dr. H. Abd. Rasyid Masri, M.Pd., M.Si., M.M.
NIP. 19690827 199603 1 004

Tembusan
Yth. Rektor UIN Alauddin Makassar di Samata – Gowa;

KEPUTUSAN
DEKAN FAKULTAS DAKWAH DAN KOMUNIKASI UIN ALAUDDIN MAKASSAR
Nomor : 1459 Tahun 2017
TENTANG
PANTIA, PEMBIMBING DAN PENGUJI UJIAN MUNAQASYAH/SKRIPSI
TAHUN 2017

Dekan Fakultas Dakwah dan Komunikasi UIN Alauddin Makassar setelah :

- Membaca** : Surat Permohonan tanggal 31 Juli 2017 perihal : Ujian Munaqasyah a.n. **Fitria Reskiawati**, NIM. **50300113011** Jurusan PMI/Kesejahteraan Sosial dengan judul skripsi: **Pola Pembinaan Penyandang Disabilitas Tubuh pada Pantia Sosial Bina Daksa Wirajaya Makassar**
- Menimbang** : a. Bahwa mahasiswa tersebut di atas telah memenuhi persyaratan dan ketentuan Ujian Munaqasyah/Skripsi;
b. Bahwa dengan terpenuhinya persyaratan dan ketentuan di atas, maka perlu membentuk panitia, pembimbing dan penguji;
c. Bahwa mereka yang tersebut namanya dalam penetapan Keputusan ini dipandang cakap dan memenuhi syarat untuk diserahi tugas sebagai panitia, pembimbing dan penguji.
- Mengingat** : 1. Undang-Undang Nomor 20 Tahun 2003 tentang Sistem Pendidikan Nasional;
2. Peraturan Pemerintah RI. Nomor 66 Tahun 2010 tentang Perubahan atas Peraturan Pemerintah Nomor. 17 Tahun 2010 tentang Pengelolaan dan Penyelenggaraan Pendidikan,
3. Keputusan Menteri Agama RI. Nomor 289 Tahun 1993 Jo Nomor 202 B Tahun 1998 tentang Pemberian Kuasa dan Wewenang Manandatangani Surat Keputusan;
4. Keputusan Menteri Agama RI. Nomor 20 Tahun 2014 tentang Statuta UIN Alauddin Makassar;
5. Peraturan Menteri Agama RI. Nomor 85 Tahun 2013 tentang Perubahan Atas Peraturan Menti Agama RI Nomor 25 tahun 2013 tentang Organisasi dan Tata Kerja UIN Alauddin Makassar;
6. Keputusan UIN Rektor UIN Alauddin Makassar Nomor 200 Tahun 2016 tentang Pedoman Edukasi UIN Alauddin Makassar.
7. Keputusan Rektor UIN Alauddin Makassar Nomor 260.A tahun 2016 tentang Kalender Akademik tahun 2016/2017.

MEMUTUSKAN

- Menetapkan** :
Pertama : Membentuk Panitia, Pembimbing dan Penguji Ujian Munaqasyah/Skripsi Fakultas Dakwah dan Komunikasi UIN Alauddin Makassar dengan komposisi sebagai berikut :
Ketua : **Dra. St. Aisyah BM., M.Sos. I**
Sekretaris : **Dra. Hj. Muzdalifah Sahib, M.Hum**
Pembimbing I : **Dr. H. Abd. Rasyid Masri, M.Pd., M.Si., M.M.**
Pembimbing II : **Dr. Syamsuddin AB, S.Ag., M.Pd**
Penguji I : **Drs. Arifuddin Tike, M.Sos.I**
Penguji II : **Drs. H. Syamsul Bahri, M.Si**
Pelaksana : **Suharyadi, SH.I**
- Kedua** : Panitia bertugas mempersiapkan penyelenggaraan Ujian Munaqasyah/Skripsi
Ketiga : Segala biaya yang timbul akibat diterbitkannya Surat Keputusan ini dibebankan kepada Anggaran DIPAUIN Alauddin Makassar Nomor 025.04.2.307314/2017 tanggal 07 Desember 2016 tahun ahun anggaran 2017
Keempat : Keputusan ini mulai berlaku sejak tanggal ditetapkannya dan apabila dikemudian hari terdapat kekeliruan di dalamnya akan diperbaiki sebagaimana mestinya.

Keputusan ini disampaikan kepada masing-masing yang bersangkutan untuk diketahui dan dilaksanakan dengan penuh tanggung jawab.

Ditetapkan di : Samata
Pada tanggal : 31 Juli 2017



Dr. H. Abd. Rasyid Masri, M.Pd., M.Si., M.M.
NIP. 196908271996031004

Tembusan
Yth. Rektor UIN Alauddin Makassar di Samata – Gowa;

DOKUMENTASI



Gambar 1: Kantor PSBDW Makassar



Gambar 2: Gedung Olahraga PSBDW Makassar



Gambar 3: Poliklinik PSBDW Makassar



Gambar 4: Masjid Al-Ikhlas PSBDW Makassar



Gambar 5: Gedung Serbaguna PSBDW



Gambar 6 : Photo bersama pak Arifin selaku informan



Gambar 7 : Photo saat wawancara sedang berjalan



Gambar 8: Photo bersama pak Yakub selaku informan



Gambar 9: Photo bersama penerima manfaat

RIWAYAT HIDUP



FITRIA RESKIAWATI, lahir di Kabupaten Gowa Provinsi Sulawesi Selatan pada tanggal 06 Agustus 1995, anak kedua dari 3 bersaudara, dari pasangan Ayahanda Pajo Dg. Ngalle dan Ibunda Suriati Dg. Sambara. Penulis masuk Sekolah Dasar Negeri Bontomaero II pada tahun 2001, kemudian pada tahun 2004 penulis pindah sekolah ke Sekolah Dasar Negeri Limbung Puteri dan tamat tahun 2007. Di tahun 2007, Penulis melanjutkan pendidikan pada Sekolah Menengah Pertama (SMP) Negeri 1 Bajeng dan tamat pada tahun 2010. Sejak SMP penulis aktif sebagai Pengurus OSIS. Pada tahun yang sama, Penulis melanjutkan Pendidikan pada Sekolah Menengah Atas (SMA) Negeri 1 Bajeng dan tamat tahun 2013. Sejak SMA penulis aktif di ekstrakurikuler Palang Merah Remaja (PMR).

Kemudian pada tahun 2013 Penulis melanjutkan Pendidikan di Perguruan Tinggi Negeri melalui jalur Ujian Masuk Mandiri (UMM) pada Program Strata Satu (S1) di Program Studi Pengembangan Masyarakat Islam Kons. Kesejahteraan Sosial, Fakultas Dakwah dan Komunikasi UIN Alauddin Makassar. Selama berstatus mahasiswa penulis aktif di Himpunan Mahasiswa Jurusan (HMJ), dan organisasi ekstra kampus yaitu Forum Komunikasi Kesejahteraan Sosial (FORKOMKASI). Untuk memperoleh gelar Sarjana Sosial penulis menyelesaikan Skripsi dengan judul

“Pola Pembinaan Penyandang Disabilitas Tubuh Pada Panti Sosial Bina Daksa
Wirajaya Makassar”.



UNIVERSITAS ISLAM NEGERI
ALAUDDIN
M A K A S S A R