

**PENGARUH PERKEMBANGAN KOTA PALANGKARAYA  
TERHADAP KAWASAN TEPI SUNGAI KAHAYAN**



**Skripsi**

Diajukan untuk Memenuhi Salah Satu Syarat Meraih Gelar  
Sarjana Perencanaan Wilayah dan Kota Jurusan  
Teknik Perencanaan Wilayah dan Kota pada  
Fakultas Sains dan Teknologi  
UIN Alauddin Makassar

Oleh

**AULIA RIZKI BUSTAMAL**  
NIM 60800111020

**FAKULTAS SAINS DAN TEKNOLOGI UNIVERSITAS  
ISLAM NEGERI ALAUDDIN MAKASSAR**

**2016**

## PERNYATAAN KEASLIAN SKRIPSI

Dengan penuh kesadaran, penyusun yang bertanda tangan di bawah ini menyatakan bahwa skripsi ini benar adalah hasil karya penyusun sendiri. Jika di kemudian hari terbukti bahwa ia merupakan duplikat, tiruan, plagiat, atau dibuat oleh orang lain, sebagian atau seluruhnya, maka skripsi dan gelar yang diperoleh karenanya batal demi hukum.

Samata-Gowa, Desember 2016

Penyusun

AULIA RIZKI BUSTAMAL

NIM: 60800111020

UNIVERSITAS ISLAM NEGERI  
**ALAUDDIN**  
M A K A S S A R

## PERSETUJUAN SKRIPSI

Judul Skripsi : Pengaruh Perkembangan Kota Palangkaraya terhadap Kawasan Tepi Sungai Kahayan  
Nama Mahasiswa : Aulia Rizki Bustamal  
NIM : 60800111020  
Jurusan : Perencanaan Wilayah dan Kota  
Fakultas : Sains dan Teknologi

Disetujui Komisi Pembimbing



Dekan Fakultas Sains dan Teknologi  
UIN Alauddin Makassar



Prof. Dr. H. Ariffuddin, M. Ag  
NIP. 19691205 199303 1 001

Ketua Jurusan Teknik Perencanaan  
Wilayah dan Kota



Dr. Muhammad Anshar, S.Pt, M.Si  
NIP. 19760603 200212 1 005

## PENGESAHAN SKRIPSI

Skripsi yang berjudul, “Pengaruh Perkembangan Kota Palangkaraya terhadap Kawasan Tepi Sungai Kahayan yang disusun oleh Aulia Rizki Bustamal, NIM:60800111020, mahasiswa Jurusan Teknik Perencanaan Wilayah dan Kota pada Fakultas Sains dan Teknologi UIN Alauddin Makassar, telah diuji dan dipertahankan dalam sidang *munaqasyah* yang diselenggarakan pada hari Kamis, tanggal 17 November 2016 M, bertepatan dengan 17 Safar 1438 H, dinyatakan telah dapat diterima sebagai salah satu syarat untuk memperoleh gelar Sarjana Perencanaan Wilayah dan Kota dalam Ilmu Teknik Perencanaan Wilayah dan Kota, Jurusan Teknik Perencanaan Wilayah dan Kota.

Makassar, 17 November 2016 M  
17 Safar 1438 H

### DEWAN PENGUJI:

Ketua : Prof.Dr.H.Arifuddin Ahmad,M.Ag (.....)

Sekretaris : Dr.Muhammad Anshar, S.Pt.,M.Si. (.....)

Munaqisy I : Henny Haerany G., S.T.,M.T. (.....)

Munaqisy II : S.Kamran Aksa, S.T., M.T. (.....)

Munaqisy III : Juhanis, S.Sos., M.M (.....)

.....) Pembimbing I : Dr.Ir.Syahriar Tato, M.Si.,M.H (.....)

.....) Pembimbing II : A.Idham AP.,ST.,M.Si. (.....)

.....)

Diketahui oleh:  
Dekan Fakultas Sains dan Teknologi  
UIN Alauddin Makassar,

  
**Prof.Dr.H.Arifuddin,M.Ag**  
**NIP. 196912051993031001**

## KATA PENGANTAR

*Assalamualaikum wr.wb.*

Puji dan syukur kami panjatkan kepada Allah SWT atas berkat rahmat dan karunia-Nya sehingga penulisan skripsi ini dapat diselesaikan dengan judul **Pengaruh Perkembangan Kota Palangkaraya terhadap Kawasan Tepi Sungai Kahayan**. Meskipun masih jauh dari kesempurnaan penulis sepenuhnya sadar, akan keterbatasan penulisan skripsi ini, banyaknya hambatan dan kendala yang penulis hadapi, namun berkat tekad dan kerja keras serta dorongan dari berbagai pihak akhirnya penulis dapat menyelesaikannya walaupun dalam bentuk yang sederhana.

Dengan rasa hormat, penulis mengucapkan terima kasih kepada bapak Rektor UIN Alauddin Makassar, Dekan Fakultas Sains & Teknologi UIN Alauddin Makassar beserta Staf dan terkhusus kepada Ketua Jurusan Teknik Perencanaan Wilayah dan Kota beserta staf yang telah banyak membantu dalam penyelesaian skripsi ini. Tak lupa pula penulis mengucapkan terima kasih kepada:

1. Allah SWT yang telah memberikan jalan yang terbaik dalam penyusunan skripsi.
2. Terkhusus kepada Ayahanda tercinta Bunaing dan Ibunda Tercinta Siti Salbiah yang telah memberikan dukungan serta do'a selama ini.
3. Kepada Kakak tercinta Oktavia Bustaty, Herry Meinarno, Tenria Bustanty dan Taufiqurahman atas doa serta dorongan semangatnya.

4. Dewan Pembimbing (bapak Dr.Ir. Syahriar Tato, M.Si.,MH. dan A.Idham AP. ST.,M.Si) yang telah membimbing dengan penuh rasa ikhlas dalam menyelesaikan tugas akhir ini.
5. Dewan Penguji (ibu Henny Haerany, ST.,MT., bapak S.Kamran Aksa, ST.,MT., dan bapak Juhanis, S.Sos.,MM) yang telah memberikan masukan yang sangat berarti dalam penyempurnaan tugas akhir ini.
6. Fadhilah Tunnisa, SE yang senantiasa menyediakan waktunya menemani menyelesaikan tugas akhir ini.
7. Rekan-rekan jurusan Teknik Perencanaan Wilayah dan Kota, terkhusus kepada PETA Angkatan 011 yang senantiasa memberikan masukan yang kepada penulis dan menjadi saudara seperjuangan yang insyaAllah akan tetap bersama.
8. Seluruh yang telah membantu dalam penyelesaian skripsi ini yang tidak sempat penulis sebutkan satu persatu.

Penulis menyadari bahwa penyusunan skripsi ini masih jauh dari kesempurnaan. Untuk itu, saran dan kritik yang sifatnya membangun sangat penulis harapkan demi kesempurnaan skripsi ini. Besar harapan penulis jika skripsi ini dapat bermanfaat bagi kita semua. Amin.

*Wassalamualaikum wr.wb.*

Samata-Gowa, November 2016

**Aulia Rizki Bustamal**

## DAFTAR ISI

<b>HALAMAN JUDUL</b> .....	<b>i</b>
<b>HALAMAN PENGESAHAN</b> .....	<b>ii</b>
<b>ABSTRAK</b> .....	<b>iii</b>
<b>KATA PENGANTAR</b> .....	<b>iv</b>
<b>DAFTAR ISI</b> .....	<b>v</b>
<b>DAFTAR TABEL</b> .....	<b>vii</b>
<b>BAB I PENDAHULUAN</b>	
A. Latar Belakang .....	1
B. Rumusan Masalah .....	6
C. Tujuan dan Manfaat Penelitian .....	6
D. Ruang Lingkup Penelitian .....	6
E. Sistematika Penulisan .....	7
<b>BAB II TINJAUAN PUSTAKA</b>	
A. Pengertian Kota.....	9
B. Struktur Kota.....	11
C. Teori-teori Perkembangan Kota.....	13
D. Faktor-faktor yang Mempengaruhi Perkembangan Kota .....	19
E. Pengertian Sungai .....	22
F. Karakteristik Kawasan Tepi Air .....	26
G. Dampak Pembangunan dan Perkembangan Kota.....	35
H. Tinjauan Hukum dan Peraturan tentang Sungai .....	53
<b>BAB III METODE PENELITIAN</b>	
A. Lokasi dan Waktu Penelitian .....	59
B. Jenis dan Sumber Data.....	61
C. Populasi dan Sampel .....	61
D. Teknik Pengumpulan Data.....	63
E. Metode Analisis .....	63
F. Variabel Penelitian.....	68
G. Definisi Operasional .....	70

H. Kerangka Pikir .....	72
<b>BAB IV HASIL DAN PEMBAHASAN</b>	
A. Sejarah Kota Palangkaraya .....	73
B. Tinjauan Lokasi Penelitian .....	81
C. Identifikasi Pengaruh Perkembangan Kota Palangkaraya terhadap Kawasan Tepi Sungai Kahayan .....	99
D. Tinjauan Konsep Struktur Ruang Kota Palangkaraya .....	114
E. Konsep Perencanaan, Pemanfaatan dan Pengendalian terkait Lokasi Penelitian.....	114
F. Tinjauan Islami terkait Penelitian .....	117
<b>BAB V PENUTUP</b>	
A. Kesimpulan .....	125
B. Saran-saran.....	127
<b>DAFTAR PUSTAKA .....</b>	<b>128</b>



## DAFTAR TABEL

Tabel 3.1. Jumlah Sampel Penelitian Tiap Kelurahan .....	63
Tabel 3.2. Indeks Bobot Skala Penilaian Indikator.....	65
Tabel 4.1. Luas Wilayah di Kecamatan Pahandut .....	82
Tabel 4.2. Sumber Air di Kecamatan Pahandut .....	84
Tabel 4.3. Jumlah Penduduk berdasarkan Jenis Kelamin di Kecamatan Pahandut .....	85
Tabel 4.4. Kepadatan Penduduk di Kecamatan Pahandut .....	86
Tabel 4.5. Jumlah Sarana Peribadatan di Kecamatan Pahandut .....	87
Tabel 4.6. Jumlah Sarana Pendidikan di Kecamatan Pahandut .....	86
Tabel 4.7. Jumlah Sarana Kesehatan di Kecamatan Pahandut .....	89
Tabel 4.8. Jumlah Sarana Perdagangan dan Jasa di Kecamatan Pahandut.....	89
Tabel 4.9. Jumlah Fasilitas Kesehatan di Kecamatan Bontomatene Tahun 2010.....	91
Tabel 4.10. PDRB Kota Palangkaraya Atas Dasar Harga Konstan 2010 Menurut Lapangan Usaha (dalam juta rupiah) dari tahun 2010-2014.....	100
Tabel 4.11. Kepadatan Penduduk di Lokasi Penelitian dari Tahun 2010-2014.....	102
Tabel 4.12. Harga Lahan dan Bangunan di Lokasi Penelitian dari Tahun 2010-2014.....	103

Tabel 4.13. Hasil Kuisisioner mengenai Dampak Lingkungan oleh Perkembangan Kota Palangkaraya .....	106
Tabel 4.14. Pembobotan dan Penilaian Variabel Pengaruh Lingkungan....	106
Tabel 4.15. Hasil Kuisisioner mengenai Dampak Sosial Masyarakat oleh Perkembangan Kota Palangkaraya.....	108
Tabel 4.16. Pembobotan dan Penilaian Variabel Pengaruh Sosial Masyarakat .....	108
Tabel 4.17. Hasil Kuisisioner mengenai Dampak Ekonomi Masyarakat oleh Perkembangan Kota Palangkaraya.....	110
Tabel 4.18. Pembobotan dan Penilaian Variabel Pengaruh Ekonomi Masyarakat .....	111
Tabel 4.19. Hasil Kuisisioner mengenai Dampak Budaya Masyarakat oleh Perkembangan Kota Palangkaraya.....	112
Tabel 4.20. Pembobotan dan Penilaian Variabel Pengaruh Budaya Masyarakat .....	113

## ABSTRAK

**Nama** : Aulia Rizki Bustamal  
**Nim** : 60800111020  
**Jurusan** : Teknik Perencanaan Wilayah dan Kota  
**Judul Skripsi** : Pengaruh Perkembangan Kota Palangkaraya terhadap Kawasan Tepi Sungai Kahayan

---

Dalam perkembangannya, kampung ini terdapat dalam wilayah kota Palangkaraya karena merupakan titik konsentrasi pertumbuhan bangunan. Dalam perkembangannya, pembangunan kota Palangkaraya telah mengakibatkan perubahan kawasan tepi sungai di kampung Pahandut yang merupakan kampung asli. Perubahan kawasan tepi sungai tersebut mengakibatkan berubahnya orientasi kawasan.

Penelitian ini bertujuan untuk mengetahui pengaruh perkembangan Kota Palangkaraya terhadap Kawasan Tepi Sungai Kahayan baik dari segi lingkungan, sosial, ekonomi dan budaya masyarakat.

Variabel yang digunakan adalah Pendapatan Domestik Regional Bruto (PDRB) Kota Palangkaraya dari tahun 2010-2014 sebagai variabel yang mewakili perkembangan kota, sedangkan penggunaan lahan, kepadatan penduduk dan harga lahan di kawasan tepi sungai Kahayan sebagai variabel yang mempengaruhi. Pengujian pertama, pengaruh perkembangan kota terhadap Penggunaan Lahan, Kepadatan penduduk dan harga lahan menggunakan analisis korelasi. Pengujian kedua, dampak perkembangan kota terhadap lingkungan, sosial, ekonomi dan budaya menggunakan kuisisioner yang dianalisis menggunakan analisis liker dan pembobotan.

Hasil penelitian ini membuktikan bahwa perkembangan kota berpengaruh signifikan terhadap penggunaan lahan, kepadatan penduduk dan harga lahan. Serta perkembangan Kota Palangkaraya memiliki dampak yang signifikan terhadap Kawasan Tepi Sungai Kahayan

**Kata Kunci** : *Perkembangan Kota Palangkaraya, Tepi Sungai Kahayan, Pengaruh*

# **BAB I**

## **PENDAHULUAN**

### ***A. Latar Belakang***

Kota yang merupakan suatu sistem jaringan kehidupan yang ditandai dengan kepadatan penduduk yang tinggi dan diwarnai dengan strata sosial ekonomi yang heterogen (Bintarto,1989:36) pada akhirnya akan membawa pengaruh pada proses pertumbuhan dan perkembangan kota itu sendiri secara fisik. Pertumbuhan dan perkembangan fisik kota tersebut dipengaruhi juga oleh adanya kondisi fisik dasar suatu wilayah atau kawasan seperti kondisi topografi dan relief muka bumi di wilayah atau kawasan tersebut di samping adanya aspek kebutuhan masyarakat sendiri akan suatu aktifitas tertentu yang nantinya akan memunculkan berbagai fenomena yang berimplikasi pada pemanfaatan ruang kota dan secara umum pada pembentukan wajah kota.

Sungai sebagai salah satu kondisi fisik dasar yang terdapat pada suatu daerah menjadi suatu bagian yang tidak terpisahkan bagi tumbuh dan berkembangnya suatu kota. Pemanfaatan sungai sebagai jalur transportasi akan mengakibatkan penggunaan lahan yang bervariasi pada bagian tepinya, di mana penggunaan lahan tepian ini selain akan membawa dampak positif bagi pertumbuhan dan perkembangan kota namun juga akan memberikan pengaruh yang tidak sedikit bagi munculnya permasalahan perkotaan.

Kondisi yang berkembang pada kawasan yang berada di sepanjang tepi sungai tersebut umumnya telah melanggar Keputusan Presiden Republik Indonesia Nomor 32 tahun 1990 Tentang Pengelolaan Kawasan Lindung dan Peraturan Pemerintah Republik Indonesia Nomor 26 Tahun 2008 Tentang Rencana Tata Ruang Wilayah Nasional yang mengatur masalah penetapan garis sempadan sungai dan pemberlakuan kawasan tepi sungai sebagai kawasan lindung setempat. Di mana di Indonesia khususnya pemanfaatan ruang di sepanjang tepi sungai sangat memprihatinkan; adanya permukiman yang padat yang tumbuh sampai menjorok ke badan sungai, penggundulan tanaman pelindung bibir sungai, pengerukan pasir, hingga pembuangan limbah baik itu limbah padat maupun cair ataupun limbah yang berasal dari industri maupun rumah tangga. Hal-hal tersebut secara keseluruhan akan membawa pengaruh yang buruk bagi kawasan tepi sungai itu sendiri dan khususnya akan memberikan pengaruh yang juga tidak baik bagi kualitas air sungai yang nantinya akan dimanfaatkan oleh segenap warga kota untuk kebutuhan mereka sendiri.

Kondisi yang demikian ditambah lagi dengan laju pertumbuhan penduduk perkotaan yang demikian pesatnya menyebabkan timbulnya berbagai permasalahan perkotaan, seperti masalah kebutuhan akan ruang, penurunan kualitas lingkungan, penyediaan perumahan, serta konsekuensi peningkatan kebutuhan sarana-prasarana perkotaan (Sujarto,1996:42) akan semakin memperparah kondisi fisik kawasan tepi sungai jika tidak segera cepat diantisipasi.

Sebagai upaya untuk mengembalikan fungsi kawasan tepi sungai sebagai kawasan lindung namun tetap dapat dimanfaatkan oleh warga kota sebagai suatu kawasan yang berfungsi sosial maka dilontarkan konsep penataan kawasan tepi sungai. Tingginya kebutuhan ruang aktifitas serta adanya kompetisi dalam pemanfaatan lahan di perkotaan mengakibatkan naiknya nilai ekonomis lahan, terutama pada kawasan-kawasan yang memiliki nilai komersial maupun strategis, yang pada akhirnya menyebabkan tekanan dan penghancuran terhadap kawasan yang berkaitan dengan keberadaan ruang-ruang terbuka publik yang ada di perkotaan. Ruang-ruang terbuka publik seperti alun-alun, taman, tempat bermain, lapangan olahraga, lenyap satu per satu berganti dengan bangunan dan perkerasan yang tidak manusiawi (Budihardjo Eko,2000:3). Semakin langkanya ruang terbuka di perkotaan berarti akan semakin berkurang pula ruang-ruang publik yang sangat dibutuhkan oleh warga kota akan kebutuhan sosial dan psikologis.

Sungai merupakan urat nadi kehidupan masyarakat yang telah turun temurun berkembang di Kalimantan, sehingga kota-kota di Kalimantan pada dasarnya tumbuh dan berkembang dari cikal bakal permukiman tepi sungai. Kota-kota Kalimantan tersebut kini sedang berkembang cenderung sangat cepat. Akan tetapi dalam perkembangannya, kota-kota di Kalimantan tersebut kurang memperhatikan potensi sungai yang dimilikinya. Oleh karenanya, kota-kota di Kalimantan cenderung berkembang menjadi kota-kota daratan (*landfront cities*).

Palangkaraya merupakan kota di Kalimantan yang mulai dibangun pada tanggal 17 Juli 1957. Kota ini merupakan kota mandiri pertama yang dirancang oleh putra bangsa setelah Indonesia merdeka. Direncanakan, luas kota Palangkaraya pada awal mulanya adalah 1.200 km<sup>2</sup>, dan sekarang telah dimekarkan menjadi 2.400 km<sup>2</sup>. Dalam luas yang sebesar 2.400 km<sup>2</sup> tersebut, terdapat kawasan tepi sungai sepanjang sekitar 100 km. Embrio kota Palangkaraya dibangun di tepi sungai Kahayan. Ditinjau dari letaknya, sebelah timur embrio kota Palangkaraya tersebut terdapat Kampung Pahandut yang merupakan kampung tradisional dan berada di tepi sungai. (Wijanarka, 2008). Dalam perkembangannya, kampung ini terdapat dalam wilayah kota Palangkaraya karena merupakan titik konsentrasi pertumbuhan bangunan. Dalam perkembangannya, pembangunan kota Palangkaraya telah mengakibatkan perubahan kawasan tepi sungai di kampung Pahandut yang merupakan kampung asli. Perubahan kawasan tepi sungai tersebut mengakibatkan berubahnya orientasi kawasan. Hal ini sejalan dengan Firman Allah SWT yang terdapat dalam QS.Ar-Rum 30:41.

ظَهَرَ لِنَاسٍ مِّنْ آلِ إِدْرِيسَ أَنَّهُمْ قَوْمٌ كَاذِبُونَ  
 كَسَبَتْ أَيْدِيهِمْ آلِ الْفِرْعَوْنَ  
 بَعْضَ الَّذِي هُمْ فِيهِ كَاذِبُونَ

Terjemahan

لَاؤَلَعَلَّاهُمْ يَرْجِعُونَ  
 عَمَّ

*Telah nampak kerusakan di darat dan di laut disebabkan karena perbuatan tangan manusia, supaya Allah merasakan kepada mereka sebahagian dari (akibat) perbuatan mereka, agar mereka kembali (ke jalan yang benar).*

Kawasan Tepi Sungai Kahayan yang terletak di Kecamatan Pahandut yang notabene sebagai cikal bakal lahirnya Kota Palangkaraya seiring pesatnya perkembangan Kota Palangkaraya mulai muncul pembangunan dan pengembangan. Sedangkan di dalam Undang-undang Nomor 26 Tahun 2007 tentang Penataan Ruang mengatakan bahwa kawasan tepi sungai yang masuk dalam sempadan sungai merupakan Kawasan Perlindungan Setempat yang artinya kawasan tersebut hanya bisa dibangun untuk bangunan-bangunan khusus saja seperti dermaga atau instalasi air bersih. Hal inilah yang menjadi titik masalah yang ada dalam penelitian ini yaitu adanya peraturan yang melarang pembangunan permukiman di kawasan tepi sungai, sedangkan permukiman yang ada di Kawasan Tepi Sungai Kahayan ini merupakan permukiman masyarakat yang ada sejak lama sebelum adanya kota dan cikal bakal lahirnya Kota Palangkaraya yang biasa masyarakat sebut Perkampungan Pahandut. Hal ini sangat berbenturan antara peraturan dengan kondisi yang ada di lapangan dan apabila dibiarkan secara terus menerus maka tentu akan menimbulkan masalah dikemudian hari, ditambah semakin pesatnya perkembangan Kota Palangkaraya. Dilatarbelakangi oleh adanya beberapa masalah di atas pada kawasan tepi Sungai Kahayan maka kiranya perlu adanya penelitian yang bertujuan mencari seberapa besar pengaruh perkembangan Kota Palangkaraya dan dampaknya pada kawasan tepi Sungai Kahayan. Oleh karena itu penelitian ini berjudul **“Pengaruh Perkembangan Kota Palangkaraya terhadap Kawasan Tepi Sungai Kahayan”**.



### ***B. Rumusan Masalah***

Dari beberapa masalah yang telah dijelaskan di latar belakang, maka rumusan masalah untuk penelitian ini adalah mencari “Bagaimana pengaruh perkembangan Kota Palangkaraya terhadap Kawasan Tepi Sungai Kahayan?”

### ***C. Tujuan dan Manfaat Penelitian***

Adapun tujuan dari penelitian ini adalah untuk mengetahui pengaruh perkembangan Kota Palangkaraya terhadap Kawasan Tepi Sungai Kahayan baik dari segi lingkungan, sosial, ekonomi dan budaya masyarakat. Sedangkan manfaat penelitian ini diharapkan dapat menjadi informasi dan berkontribusi terhadap pengembangan kawasan tepi Sungai Kahayan dan pembangunan di Kota Palangkaraya, serta menjadi bahan acuan dan masukan kepada penelitian serupa.

### ***D. Ruang Lingkup Penelitian***

Ruang lingkup penelitian ini mencakup ruang lingkup spasial (wilayah) dan ruang lingkup materi.

#### **1. Ruang Lingkup Spasial (Wilayah)**

Ruang lingkup wilayah yang menjadi objek lokasi penelitian ini yakni di Kota Palangkaraya yang terbagi atas 5 daerah administratif kecamatan dan yang menjadi fokus penelitian adalah wilayah Kecamatan Pahandut yang merupakan kawasan perkotaan dengan luas 117,25 Km<sup>2</sup>. Kecamatan Pahandut merupakan wilayah administratif yang terdiri dari 6 wilayah administratif kelurahan. Dari 6 kelurahan yang merupakan wilayah perluasan kota dan menjadi fokus penelitian yaitu Kelurahan Langkai, Kelurahan Pahandut dan Kelurahan

Pahandut Seberang yang merupakan kelurahan yang berada tepat di tepi Sungai Kahayan.

## 2. Ruang Lingkup Materi

Ruang lingkup materi dalam penelitian ini difokuskan pada kondisi kawasan tepi Sungai Kahayan sebagai dampak perkembangan kota, seperti pengaruh perkembangan kota terhadap meningkatnya jumlah luas lahan terbangun dan meningkatnya nilai bangunan dan lahan serta bertambahnya jumlah penduduk yang mengakibatkan semakin padatnya penduduk yang bermukim pada kawasan tepi Sungai Kahayan. Selain itu, penelitian ini juga akan mencari dampak yang dirasakan oleh masyarakat yang tinggal pada kawasan tepi Sungai Kahayan, seperti dampak lingkungan, ekonomi, sosial dan budaya.

### ***E. Sistematika Penulisan***

Dalam penulisan ini pembahasan dilakukan dengan sistematis guna memudahkan dalam penulisan, adapun sistematika pembahasan adalah sebagai berikut :

#### **BAB I PENDAHULUAN**

Mengemukakan tentang latar belakang, rumusan masalah, tujuan dan manfaat penelitian, ruang lingkup penelitian serta sistematika penulisan.

#### **BAB II TINJUAN PUSTAKA**

Menguraikan tentang kajian teoritis yang terdiri dari pengertian kota, struktur kota, teori-teori perkembangan kota, faktor-faktor yang

memengaruhi perkembangan kota, pengertian sungai, karakteristik kawasan tepi air, dampak pembangunan dan perkembangan kota, tinjauan hukum dan peraturan tentang sungai dan kearifan lokal.

### BAB III METODOLOGI PENELITIAN

Pada bagian ini menjelaskan tentang lokasi penelitian dan waktu penelitian, jenis dan sumber data, populasi dan sampel, teknik pengumpulan data, metode analisis, variabel penelitian, definisi operasional serta kerangka pikir.

### BAB IV HASIL DAN PEMBAHASAN

Pada bagian ini membahas tentang sejarah Kota Palangkaraya, tinjauan umum lokasi penelitian, identifikasi pengaruh perkembangan Kota Palangkaraya terhadap Kawasan Tepi Sungai Kahayan dan pengaruh perkembangan kota dalam kajian islami.

### BAB V PENUTUP

Membahas rangkuman dan kesimpulan dari hasil penelitian serta saran-saran sebagai out-put dari hasil penelitian.

## BAB II

### TINJAUAN PUSTAKA

#### *A. Pengertian Kota*

Kota adalah kegiatan ekonomi, pemerintah, politik, dan sosial sehingga membuat perkembangan disegala bidang seperti pembangunan fisik kota, yaitu bangunan-bangunan yang mempunyai fungsi-fungsi tertentu dan juga pembangunan manusianya yang tinggal di kota maupun yang beraktivitas dengan keahlian maupun kemakmuran. Menurut Melville mengartikan kota sebagai tempat tinggal dari beberapa ribu penduduk atau lebih, sedangkan perkotaan sebagai area terbangun dengan struktur dan jalan-jalan atau sebagai suatu permukiman yang terpusat pada suatu area dengan kepadatan tertentu yang membutuhkan sarana dan pelayanan pendukung yang lebih lengkap dibandingkan dengan yang dibutuhkan di daerah perdesaan.

Menurut Adisasmita kota adalah suatu simpul jasa distribusi atau sebagai (*Growth Centre*). suatu kota tumbuh dan berkembang sesuai dengan potensi dan masalah yang ada di kota tersebut. maupun di daerah *hinterland*-nya. (daerah belakangnya) dalam suatu interaksi yang berimbang.

Berkembangnya suatu kota lebih banyak dipengaruhi oleh fungsi yang diemban oleh kota itu sendiri, sebagai simpul jasa dan distribusi sehingga harus didukung dengan kegiatan perkotaan berupa:

- a. Pusat kegiatan perkantoran dan pelayanan jasa.
- b. Pusat kegiatan perdagangan dan transportasi.
- c. Pusat Kegiatan pelayanan sosial ekonomi.
- d. Penunjang pemukiman

Menurut (Budihardjo, 1997:114), bahwa peranan kota-kota dalam pembangunan wiayah dan nasional harus di barengi dengan usaha pengembangan antara lain :

- a. Mengembangkan sistem kota yang dapat mengoptimalkan tingkat pelayanan dan tingkat ekonomi.
- b. Mengembangkan *Urban Governance* yang dapat mewujudkan fungsi dan tingkat pelayanan kota menurut sistem kota yang optimal.
- c. Meningkatkan hubungan desa-kota termasuk daerah mega urban yang dapat mendorong dan menyerahkan pembangunan antara desa-kota .
- d. Meningkatkan produktivitas daerah perkotaan dalam rangka mempercepat tercapainya fungsi kota yang diinginkan dalam system kota.

Jayadinata mengemukakan bahwa kota adalah suatu pemukiman yang bangunannya rapat, dan penduduknya bernafkah bukan petani. Terdapat juga pengertian bahwa suatu kota dicirikan oleh adanya prasarana perkotaan, seperti bangunan yang besar bagi pemerintahan, rumah sakit, sekolah, pasar, dan sebagainya, taman serta alun-alun yang luas dan jalanan aspal yang lebar-lebar. Suatu hal yang khas bagi suatu kota menurut Jayadinata T.J adalah kota itu umumnya mandiri atau serba lengkap, yang berarti penduduk kota bukan hanya

bertempat tinggal saja di dalam kota itu dan berekreasi pun di lakukan dalam kota itu. Keadaan ini sangat berlainan dengan keadaan di dalam kampung di wilayah perdesaan, dimana penduduk umumnya harus pergi keluar kampung untuk mencari nafkah. Dengan demikian kota menyediakan segala fasilitas bagi kehidupan baik sosial maupun ekonomi sehingga baik bertempat tinggal maupun bekerja dan berkreasi dapat dilakukan oleh penduduk di dalam kota.

UU RI No. 26 Tahun 2007 tentang penataan ruang pada pasal 1 ayat 14. Kawasan Perkotaan adalah wilayah yang mempunyai kegiatan utama bukan pertanian dengan susunan fungsi kawasan sebagai tempat permukiman perkotaan, pemusatan dan distribusi pelayanan jasa pemerintahan, pelayanan sosial, dan kegiatan ekonomi. Dari pengertian definisi tentang kota tersebut, baik dari aspek fisik, fungsional maupun dari aspek sosial ekonomi, membuktikan bahwa eksistensi suatu kota mempunyai unsur-unsur yang satu dengan yang lainnya tidak dapat dipisahkan, dimana unsur-unsur keberadaan suatu kota ini merupakan unsur utama pembentuk kota.

### ***B. Struktur Kota***

Penggunaan lahan pada suatu kota umumnya berbentuk dan pola perkembangannya dapat diestimasikan. Keputusan pembangunan kota biasanya berkembang bebas tetapi diupayakan sesuai dengan perencanaan penggunaan tanah. Motif ekonomi adalah motif yang utama dalam pembentukan struktur penggunaan tanah suatu kota dengan timbulnya pusat-pusat bisnis yang strategis.

Daerah perkotaan dihuni oleh banyak penduduk pada luasan yang relatif

terbatas. Kota dapat berubah cepat karena pertumbuhan ekonomi yang cepat sehingga permasalahan perkotaan bertambah. Oleh sebab itu memahami pola penggunaan lahan perkotaan, maka ada beberapa teori yang dikemukakan oleh ahli perkotaan yang menjadi dasar dalam perkembangan kota seperti:

1. Burges (1925), mengemukakan konsep penggunaan lahan yang konsentris dimana masing-masing penggunaan lahan ini dianalogikan sebagai konsep “*Natural Areal*”. Menurut Burges suatu kota akan terdiri dari *zone-zone* yang konsentris dan masing-masing *zone* ini sekaligus mencerminkan tipe penggunaan lahan yang berbeda.
2. Perroux (1964:307), Mengemukakan pertumbuhan ataupun pembangunan tidak dilakukan diseluruh tata ruang, tetapi terbatas pada beberapa tempat atau lokasi tertentu. Tata ruang diidentifikasinya sebagai arena atau medan kekuatan yang didalamnya terdapat kutub-kutub atau pusat-pusat. Setiap kutub mempunyai kekuatan pancaran pengembangan keluar dan kekuatan tarikan kedalam.
3. Boudeville (1966:65), Mengemukakan teori kutub pembangunan yang terlokalisasi (*Lokalized poles development*), dimana kutub pertumbuhan wilayah sebagai seperangkat industri-industri sedang berkembang yang berlokasi di suatu daerah perkotaan dan mendorong pertumbuhan lebih lanjut perkembangan ekonomi melalui wilayah pengaruhnya.

### ***C. Teori-teori Perkembangan Kota***

#### **1. Teori Konsentris (*The Concentric Theory*)**

Teori ini dikemukakan oleh E.W. Burgess (Yunus, 1999), atas dasar study kasusnya mengenai morfologi kota Chicago, menurutnya suatu kota yang besar mempunyai kecenderungan berkembang ke arah luar di semua bagian-bagiannya. Masing-masing zona tumbuh sedikit demi sedikit ke arah luar. Oleh karena semua bagian-bagiannya berkembang ke segala arah, maka pola keruangan yang dihasilkan akan berbentuk seperti lingkaran yang berlapis-lapis, dengan daerah pusat kegiatan sebagai intinya.

Secara berurutan, tata ruang kota yang ada pada suatu kota yang mengikuti suatu pola konsentris ini adalah sebagai berikut:

##### **a. Daerah Pusat atau Kawasan Pusat Bisnis (KPB)**

Daerah pusat kegiatan ini sering disebut sebagai pusat kota. Dalam daerah ini terdapat bangunan-bangunan utama untuk melakukan kegiatan baik sosial, ekonomi, politik dan budaya. Contohnya : Daerah pertokoan, perkantoran, gedung kesenian, bank dan lainnya.

##### **b. Daerah Peralihan**

Daerah ini kebanyakan di huni oleh golongan penduduk kurang mampu dalam kehidupan sosial-ekonominya. Penduduk ini sebagian besar terdiri dari pendatang-pendatang yang tidak stabil (musiman), terutama ditinjau dari tempat tinggalnya. Di beberapa tempat pada daerah ini terdapat kegiatan industri ringan, sebagai perluasan dari KPB.



c. Daerah Pabrik dan Perumahan Pekerja

Daerah ini di huni oleh pekerja-pekerja pabrik yang ada di daerah ini. Kondisi perumahannya sedikit lebih buruk daripada daerah peralihan, hal ini disebabkan karena kebanyakan pekerja-pekerja yang tinggal di sini adalah dari golongan pekerja kelas rendah.

d. Daerah Perumahan yang Lebih Baik Kondisinya

Daerah ini dihuni oleh penduduk yang lebih stabil keadaannya dibanding dengan penduduk yang menghuni daerah yang disebut sebelumnya, baik ditinjau dari pemukimannya maupun dari perekonomiannya.

e. Daerah Penglaju

Daerah ini mempunyai tipe kehidupan yang dipengaruhi oleh pola hidup daerah pedesaan disekitarnya. Sebagian menunjukkan ciri-ciri kehidupan perkotaan dan sebagian yang lain menunjukkan ciri-ciri kehidupan pedesaan. Kebanyakan penduduknya mempunyai lapangan pekerjaan nonagraris dan merupakan pekerja-pekerja penglaju yang bekerja di dalam kota, sebagian penduduk yang lain adalah penduduk yang bekerja di bidang pertanian.

2. Teori Sektor

Teori sektor ini dikemukakan oleh Homer Hoyt (Yunus, 1991 & 1999), dinyatakan bahwa perkembangan-perkembangan baru yang terjadi di dalam suatu kota, berangsur-angsur menghasilkan kembali karakter yang dipunyai

oleh sector-sektor yang sama terlebih dahulu. Alasan ini terutama didasarkan pada adanya kenyataan bahwa di dalam kota-kota yang besar terdapat variasi sewa tanah atau sewa rumah yang besar. Kadang-kadang daerah tertentu dan bahkan sering terjadi bahwa daerah-daerah tertentu yang letaknya lebih dekat dengan KPB mempunyai nilai sewa tanah atau rumah yang lebih rendah daripada daerah yang lebih jauh dari KPB. Keadaan ini sangat banyak dipengaruhi oleh faktor transportasi, komunikasi dan segala aspek-aspek yang lainnya.

- a. Pertumbuhan Vertikal, yaitu daerah ini dihuni oleh struktur keluarga tunggal dan semakin lama akan didiami oleh struktur keluarga ganda. Hal ini karena ada factor pembatas, yaitu : fisik, social, ekonomi dan politik.
- b. Pertumbuhan Memampat, yaitu apabila wilayah suatu kota masih cukup tersedia ruang-ruang kosong untuk bangunan tempat tinggal dan bangunan lainnya.
- c. Pertumbuhan Mendatar ke Arah Luar (*centrifugal*), yaitu biasanya terjadi karena adanya kekurangan ruang bagi tempat tinggal dan kegiatan lainnya. Pertumbuhannya bersifat datar *centrifugal*, karena perembetan pertumbuhannya akan kelihatan nyata pada sepanjang rute transportasi. Pertumbuhan datar *centrifugal* ini dapat dibedakan menjadi tiga macam, yaitu :
  - Pertumbuhan Datar Aksial, pertumbuhan kota yang memanjang ini terutama dipengaruhi oleh adanya jalur transportasi yang menghubungkan

KPB dengan daerah-daerah yang berada diluarnya.

- Pertumbuhan Datar Tematis, pertumbuhan lateral suatu kota tipe ini tidak mengikuti arah jalur transportasi yang ada, tetapi lebih banyak dilatarbelakangi oleh keadaan khusus, sebagai contoh yaitu dengan didirikannya beberapa pusat pendidikan, sehingga akan menarik penduduk untuk bertempat tinggal di daerah sekitarnya. Di lingkungan pusat kegiatan yang baru akan timbul suatu suasana perkotaan yang secara administratif mungkin terpisah dari kota yang ada. Oleh karena jarak antara pusat kegiatan yang baru dengan daerah perkotaan yang lama biasanya tidak terlalu jauh, maka pertumbuhan selanjutnya adalah pada pusat yang lama dengan pusat yang baru akan bergabung menjadi satu.
- Pertumbuhan Datar Kolesen, perkembangan lateral ketiga ini terjadi karena adanya gabungan dari perkembangan tipe satu dan dua. Sehubungan dengan adanya perkembangan yang terus-menerus dan bersifat datar pada kota (pusat kegiatan), maka mengakibatkan terjadinya penggabungan pusat-pusat tersebut satu kesatuan kegiatan.

### 3. Teori Pertumbuhan Kota

Menurut Spiro Kostof (1991), Kota adalah leburan dari bangunan dan penduduk, sedangkan bentuk kota pada awalnya adalah netral tetapi kemudian berubah sampai hal ini dipengaruhi dengan budaya yang tertentu. Bentuk kota ada dua macam yaitu geometri dan organik. Terdapat dikotomi bentuk perkotaan yang didasarkan pada bentuk geometri kota yaitu *planned* dan *unplanned*.

- Bentuk *Planned* (terencana) dapat dijumpai pada kota-kota eropa abad pertengahan dengan pengaturan kota yang selalu regular dan rancangan bentuk geometrik.
- Bentuk *Unplanned* (tidak terencana) banyak terjadi pada kota-kota metropolitan, dimana satu segmen kota berkembang secara seponatan dengan bermacam-macam kepentingan yang saling mengisi, sehingga akhirnya kota akan memiliki bentuk semauanya yang kemudian disebut dengan organik pattern, bentuk kota organik tersebut secara spontan, tidak terencana dan memiliki pola yang tidak teratur dan non geometrik.

Elemen-elemen pembentuk kota pada kota organik, oleh kostol dianalogikan secara biologis seperti organ tubuh manusia, yaitu :

- *Square, open space* sebagai paru-paru.
- Center, pusat kota sebagai jantung yang memompa darah (*traffic*).
- Jaringan jalan sebagai saluran arteri darah dalam tubuh.
- Kegiatan ekonomi kota sebagai sel yang berfikir.
- Bank, pelabuhan, kawasan industri sebagai jaringan khusus dalam tubuh.
- Unsur kapital (keuangan dan bangunan) sebagai energi yang mengalir ke seluruh sistem perkotaan.

Dalam suatu kota organik, terjadi saling ketergantungan antara lingkungan fisik dan lingkungan sosial. Perubahan demi perubahan fisik dan non fisik (sosial) terjadi secara seponatan. Apabila salah satu elemnya terganggu

maka seluruh lingkungan akan terganggu juga, sehingga akan mencari keseimbangan baru. Demikian ini terjadi secara berulang-ulang.

Pabesek (1989:18 & 21) mengemukakan beberapa bentuk dan pola perkembangan kota, seperti yang dijabarkan dibawah ini:

1. *Radocentris* adalah bentuk kota yang menyerupai bentuk suatu lingkungan yang besar dan luas dengan sistem perkembangan merata keluar dari pusat kota yang terletak di tengah-tengah, sedangkan sistem transportasinya mengikuti perkembangan kota yang membentuk jari-jari lingkaran kota itu, di mana jalan-jalan penghubung lingkungan sesuai dengan pola kota tersebut.
2. *Rectalinier* adalah bentuk kota yang menyerupai segi empat panjang pada umumnya bentuk pola kota semacam ini terletak di daratan pantai di mana jalan-jalannya datar dan lurus serta saling berpotongan secara teratur.
3. *Star* adalah bentuk kota yang menyerupai bentuk bintang dan hampir menyerupai bentuk pola *radiocentris*. Demikian juga perkembangannya memancar keluar dari pusat kota yang terletak di tengah-tengah kota itu. Jaringan jalannya mengikuti perkembangan kota tersebut yang menyerupai bintang, dan sistem aliran kegiatan-kegiatan kehidupan kota akan terorganisir pada radius yang sama.
4. *Ring* adalah bentuk kota yang menyerupai seri bulat melingkar. Pusat kota berada pada daerah di dalam lingkaran itu dan kepadatan-kepadatan tinggi serta aktifitas-aktifitas khusus mengelilinginya seperti suatu lingkaran roda.

5. *Linier* adalah bentuk kota yang hampir menyerupai atau mengikuti sepanjang suatu jalan raya, sungai atau suatu lembah yang lurus.
6. *Branc* adalah bentuk kota yang hampir menyerupai bentuk *linier* hanya mempunyai cabang, Bentuk kota seperti ini biasanya mengikuti suatu cabang anak sungai atau simpangan jalan
7. *Sheet* adalah suatu kota yang menyerupai sehelai daun tetapi jalur-jalur jalan yang kurang teratur bentuknya sehingga pengaturan sistem transportasi kota agak sulit dilaksanakan.
8. *Articulated Sheet* adalah suatu bentuk kota yang kurang *artikulasi* dengan beberapa pengelompokkan lingkungan yang teratur.
9. *Constellation* adalah suatu bentuk kota yang sistem jaringan jalannya membentuk rangkaian kelompok lingkaran yang hampir sama luasnya dengan bentuk segi tiga yang secara lokal memusat pada masing-masing kelompok.
10. *Satelit* adalah bentuk kota yang mempunyai anak planet mengelilingi pusat kotanya membentuk rangkaian anak planet.

#### ***D. Faktor-faktor yang Memengaruhi Perkembangan Kota***

Ada beberapa faktor yang mempengaruhi/mendorong perkembangan kota antara lain (Zulkaidy, 1999:41):

1. Faktor Geografi; hidup dan matinya suatu kota tidak lepas dari faktor ini, karena menyangkut sumber alam dan potensi yang terdapat dalam lingkungan kota. Faktor geografis yang dimaksud seperti lembah yang subur, lokasi

strategis, karena berada dipersimpangan jalan, menyebabkan kota akan berkembang dengan baik.

2. Faktor Demografi; meliputi jumlah penduduk, migrasi, kesehatan masyarakat dan kultural yang kesemuanya, merupakan penyebab terjadinya perkembangan kota.

- Jumlah penduduk, bila jumlah penduduk bertambah maka memerlukan tempat yang lebih luas dan dengan sendirinya kota akan berkembang.
- Kesehatan penduduk, adanya kemajuan dibidang kesehatan segala macam penyakit dapat diatasi dan masalah ini dapat terpenuhi di kota sehingga orang pun banyak menetap di kota.
- Kultural, adanya kebudayaan yang maju dengan pendidikan, kesenian, dan sebagainya dapat menjadi daya tarik bagi manusia untuk dapat ke kota selanjutnya manetap untuk selamanya.

3. Faktor Teknologi, penduduk dan teknologi merupakan sumbangan yang besar bagi perkembangan kota.

- Pada bidang industri dan perdagangan, apabila berkembang dengan baik akan menarik buruh-buruh dan penduduk untuk bekerja, berdagang dan bangunan-bangunan pun akan bertambah. Dengan demikian mengakibatkan kota akan semakin berkembang.
- Peranan transportasi dan komunikasi di kota dapat menjamin aksesibilitas kota.

- Kota menawarkan fasilitas pendidikan dan kesehatan yang cukup sebagai sarana untuk menaikkan jenjang sosial sehingga dapat memenuhi kebutuhan manusia.

#### 4. Faktor lahan

Dua hal faktor pertanahan yang berpengaruh dalam menentukan perencanaan dan perkembangan kota Budihardjo, (1987 : 163). Faktor tersebut adalah :

- a. Pola penggunaan lahan menurut (Robin H. Best, 1981) dalam Budihardjo, (1987 : 163). Kota baru merupakan proyek pembangunan permukiman berskala besar yang memerlukan lahan luas. Salah satu yang menjadi masalah adalah pembangunan kota yang baru yang menyebabkan perubahan pola penggunaan lahan pertanian atau konversi menjadi lahan terbangun. Lebih lanjut dikatakan bahwa perubahan penggunaan lahan ini juga mempunyai dampak terhadap perubahan pola sosial ekonomi di wilayah pertanian. Para petani yang semula menganggap lahan usaha terdesak dan harus mencari lapangan pekerjaan lain.
- b. Harga lahan menurut (P.A. Stone, 1970) dalam Budihardjo, (1987 : 163) dikatakan kenaikan nilai lahan dan harga lahan umumnya merupakan konsekuensi dari perubahan penggunaannya tidak pasti, dijadikan kawasan yang produktif akan menaikkan nilai dan harga lahan.



### ***E. Pengertian Sungai***

Sungai dapat didefinisikan sebagai saluran di permukaan bumi yang terbentuk secara alamiah yang melalui saluran itu air dari darat mengalir ke laut. Di dalam Bahasa Indonesia, kita hanya mengenal satu kata “sungai”. Sedang di dalam Bahasa Inggris dikenal kata “*stream*” dan “*river*”. Kata “*stream*” dipergunakan untuk menyebutkan sungai kecil, sedang “*river*” untuk menyebutkan sungai besar.

Pada garis besarnya badan sungai dapat dibedakan menjadi tiga bagian yaitu:

- Bagian Hulu Sungai (terletak di sekitar gunung)

Ciri-ciri dari sungai bagian hulu, antara lain:

- Kemiringan sungainya sangat besar.
- Aliran sungai deras dan banyak ditemukan jeram (air terjun).
- Erosi sungai sangat aktif.
- Erosinya kearah vertical (ke arah dasar sungai).
- Lembah sungainya berbentuk V.

- Bagian Tengah Sungai

Ciri-ciri dari sungai bagian tengah, antara lain:

- Kemiringan sungai sudah berkurang.
- Aliran sungai tidak seberapa deras dan jarang dijumpai jeram.
- Erosi sungai agak berkurang dan sudah ada sedimentasi.
- Erosi sungai berjalan secara vertical dan horizontal.

- Lembah sungainya berbentuk U.
- Bagian Hilir Sungai (terletak di daerah muara sungai)
  - Ciri-ciri dari sungai bagian hilir, antara lain:
    - Kemiringan sungai sangat landai.
    - Aliran sungai berjalan sangat lamban.
    - Erosi sungai sudah tidak ada yang ada adalah sedimentasi.
    - Sedimentasi membentuk daratan banjir dengan tanggul alam.
    - Lembah sungai berbentuk huruf U.

#### 1. Klasifikasi Sungai

- a. Berdasarkan keadaan aliran airnya, sungai dapat dibagi menjadi 2 macam, yaitu: sungai episodik (perennial) dan sungai periodik (intermiten).
- b. Berdasarkan sumber airnya, sungai dibagi menjadi 3 macam, yaitu: sungai hujan, sungai gletser dan sungai campuran.
- c. Berdasarkan struktur lapisan batuan yang dilaluinya, sungai dibagi menjadi 2 macam, yaitu: sungai anteseden dan sungai epigenesa.
- d. Berdasarkan arah aliran yang dilaluinya, sungai dapat dibagi menjadi 6 macam, yaitu : sungai consequent lateral, sungai sonsequent longitudinal, sungai subsequent, sungai resequent, sungai obsequent dan sungai insequent.
- e. Penggolongan sungai berdasarkan pertimbangan yang lain, yaitu: sungai superimposed, sungai reverse, sungai composit, sungai anaklinal, sungai compound.

## 2. Pola Aliran Sungai

Ada berbagai pola aliran sungai sebagai berikut: Paralel, Rektangular, Angular, Radial sentrifugal, Radial sentripetal, Trellis, Anular dan Dendritik.

## 3. Meander Sungai

Meander adalah bentuk kelokan-kelokan aliran sungai. Terbentuknya meander karena adanya reaksi dari aliran sungai terhadap batu-batuan yang relatif homogen dan kurang resisten terhadap erosi. Pada lengkungan meander masing-masing terhadap dua sisi. Bagian dari lengkungan meander yang selalu mendapat sedimentasi sehingga menyebabkan aliran tersebut berpindah disebut undercut. Aliran air mengalir lebih cepat pada sisi luar lengkung dibandingkan arus pada sisi dalam, sehingga sisi luar lengkung tererosi dan hasilnya terendapkan pada sisi dalam. Demikian seterusnya sampai pada suatu saat meander mungkin akan berbentuk setengah lingkaran atau bahkan hampir melingkar penuh. Batas daratan yang sempit yang memisahkan antara tikungan yang satu dan tikungan lainnya akhirnya terpotong oleh saluran yang baru, dan terbentuklah danau tapal kuda atau danau mati (*oxbow lake*).

## 4. Delta Sungai

Pada ujung aliran dekat danau muara di laut atau danau, akan terbentuk suatu endapan yang disebut delta. Delta memiliki bentuk dan ukuran yang berbeda-beda. Ada faktor-faktor yang memengaruhi perbedaan tersebut antara lain jenis batuan, kecepatan aliran sungai, dan musim.

## 5. Manfaat Sungai

Sejak jaman dahulu kala, sungai menjadi tumpuan hidup bagi masyarakat yang berdiam di sekitar alirannya. Sungai menjadi sumber hidup dan kehidupan masyarakat yang bermukim di sekitar bantarannya. Sungai menjadi ruang sosial yang cukup representatif bagi masyarakat karena bisa digunakan untuk mandi, mencuci serta bahkan mencari ikan untuk kebutuhan rumah tangga dan sumber penghasilan.

Sungai yang terawat serta terjaga kebersihannya akan membawa dampak positif bagi masyarakat yang hidup disekitarnya. Karena dapat menghindarkan diri dari resiko banjir serta dapat mendatangkan devisa bagi industri pariwisata di sekitar bantaran sungai. Sudah saatnya kita menjaga kebersihan sungai karena dari sanalah roda kehidupan itu mengalir. Pada beberapa kasus, sebuah sungai secara sederhana mengalir meresap ke dalam tanah sebelum menemukan badan air lainnya. Dengan melalui sungai merupakan cara yang biasa bagi air hujan yang turun di daratan untuk mengalir ke laut atau tampungan air yang besar seperti danau. Sungai terdiri dari beberapa bagian, bermula dari mata air yang mengalir ke anak sungai. Beberapa anak sungai akan bergabung untuk membentuk sungai utama. Aliran air biasanya berbatasan dengan kepada saluran dengan dasar dan tebing di sebelah kiri dan kanan. Penghujung sungai di mana sungai bertemu laut dikenali sebagai muara sungai. Berikut ini adalah kegunaan / manfaat perairan darat bagi manusia yang ada di sekitarnya yaitu sebagai sumber energi pembangkit

listrik, sarana transportasi, tempat rekreasi atau hobi, tempat budidaya ikan, udang, kepiting, sumber air minum makhluk hidup, sumber air pertanian, peternakan dan perikanan, tempat olahraga, untuk mandi dan cuci dan tempat riset penelitian dan eksplorasi

#### ***F. Karakteristik Kawasan Tepi Air***

Untuk mengetahui karakteristik global kawasan tepi air, diperlakukan perbandingan sejumlah kawasan yang dianggap telah berhasil. Berdasarkan buku *Process Architecture No.52* (1984), terdapat 24 obyek desain yang meliputi desain konservasi, desain *redevelopment* dan desain *development*. Dan 24 desain tersebut terdapat satu obyek yang data gambarnya kurang mendukung. Untuk itu diperlukan satu obyek kajian yang dianggap berhasil. Pengganti obyek tersebut adalah kota Amsterdam. Mengenai gambar kota Amsterdam diperoleh dari buku *Holland In Close Up* (1983). Keduapuluh empat obyek desain tersebut adalah Venesia, Amsterdam, Humburg, Marseille, Shanghai, Bangkok, St. Katharine's Dock, Inner Harbour District, South Street Seaport, Pier 39, Jack London Square and Village, Peims's Landing, Tsim Sha Tsui Culture, Pasar Ikan, Feneiul Hall Market Place, Minato Mirai 21, Battery Park City, Port Island and Rokko Island, Nanko, Marina Del Rey, Embarcadero District East Coast Area, Port Moresby dan Suntopia Marina.

Identitas kawasan meliputi fungsi, pola jalan, struktur ruang, pola massa, hubungan air dengan darat, arah orientasi massa, fungsi ruang terbuka dan pola *skyline*. Atas dasar tersebut, karakteristik mengacu pada identitas di atas.

## 1. Fungsi kawasan

Fungsi kawasan dalam pembahasan ini dikelompokkan menjadi dua yaitu fungsi lama dan fungsi baru. Hal ini dimaksudkan untuk mengetahui bagaimanakah hubungan fungsi baru tersebut terhadap fungsi lama. Dari dua puluh empat obyek, fungsi lama dapat dikelompokkan menjadi 6 tipe yaitu permukiman, pelabuhan, taman, ruang terbuka, laut dan pantai. Enam tipe tersebut dapat dikelompokkan lagi menjadi 2 sifat yaitu dihuni oleh manusia sebagai tempat tinggal tetap dan tempat tinggal tidak tetap. Sedangkan ditinjau dari fungsi baru, kedua puluh empat obyek tersebut dapat dikelompokkan menjadi 3 tipe yaitu permukiman, taman kota dan rekreasi. Untuk sifatnya, kelompok sifat fungsi baru tersebut sama dengan kelompok sifat dari fungsi lama.

Dari pengelompokan tipe dan sifat antara fungsi lama dan fungsi baru, terdapat kesamaan antara fungsi lama dan fungsi baru. Kesamaan fungsi lama dan fungsi baru tersebut adalah permukiman. Dalam rancangan kawasan tepi air, bila fungsi awal sebagai permukiman, taman kota dan pasar ikan, produk fungsi rancangannya juga permukiman, taman kota dan pasar ikan. Bedanya, dalam fungsi baru tersebut, rancangan kawasan tepi sungai lebih di tekankan untuk kawasan wisata, sehingga dalam fungsi baru tersebut dirancang penambahan fasilitas pendukung pariwisata seperti hotel, pelabuhan turis, café, restaurant dan pasar. Venesia, Amsterdam, Marseille dan Bangkok merupakan contoh dari permukiman. Untuk permukiman dalam produk rancangannya lebih

ditekankan untuk kawasan rekreasi pejalan kaki, sehingga dalam fungsi taman kota yang baru tersebut dirancang dengan penambahan *street furniture*. Sedangkan untuk pasar ikan dalam rancangan produk rancangannya lebih ditekankan untuk kawasan wisata dengan menambah rancangan pendukung berupa museum. Pasar ikan di Jakarta menampakkan contoh tersebut.

Untuk rancangan fungsi baru yang berbeda dengan fungsi lama dapat dikelompokkan menjadi tiga yaitu fungsi lama pelabuhan, fungsi lama *open space*, dan fungsi lama laut. Untuk fungsi lama laut, rancangan fungsi baru dapat dikelompokkan menjadi 2 yaitu kawasan rekreasi dan permukiman. Sedangkan 2 fungsi lama lainnya, dalam fungsi baru dirancang sebagai kawasan rekreasi. St. Katherine's Dock, Inner Harbour District, South Street Seaport, Pier 39, Jack London Square And Village, Penn's Landing, Feneuil Hall, Minanto Mirai merupakan contoh kasus pelabuhan yang dirancang sebagai kawasan rekreasi. Nanko Marina Del Key, Embercadero District, dan Suntopia Marina merupakan contoh kasus laut yang dirancang sebagai kawasan rekreasi. Sedangkan Port Moresby merupakan contoh kasus laut yang dirancang sebagai permukiman (permukiman nelayan).

Dari uraian di atas diketahui bahwa kawasan rekreasi dan kawasan wisata merupakan produk fungsi dari perancangan kawasan tepi air. Semakin fungsi lamanya tidak jelas, maka rancangan fungsi lainnya semakin bebas. Sedangkan semakin fungsi lamanya jelas maka rancangan fungsi barunya tak bebas.

## 2. Pola jalan utama

Yang dimaksud jalan utama adalah jalan darat yang berada paling dekat dengan air. Dari dua puluh empat proyek kajian, Venesia merupakan obyek yang tidak memiliki jalan darat karena yang berfungsi sebagai jalan transportasi adalah kanal/ kanal-kanal di kota Venesia ini bagaikan jalan darat bila dibandingkan dengan kedua puluh tiga obyek lainnya. Dengan sarana perahu dan *speed boat*, melalui kanal tersebut kota Venesia dapat ditelusuri.

Dari dua puluh tiga obyek kajian, pola jalan utama dalam rancangan tepi air pada dasarnya hanya satu tipe yaitu pola jalan yang mengikuti pola air. Rancangan kawasan tepi air pada Amsterdam, Hamburg, Marseille, Shanghai, Bangkok, St. Katherine's Dock, Timer Harbour District, South Street Seaport Jack Landon Square and Village, Penn's Landing, pasar ikan, Feneul Hall, dan Minato Mirai memiliki kejelasan pola jalan yang mengikuti pola air. Sedangkan sepuluh obyek lainnya, meskipun pola jalanannya dapat teridentifikasi yaitu mengikuti pola air, akan tetapi bila dibandingkan dengan ketiga belas obyek di atas, kejelasannya kurang nampak.

Dari uraian di atas diketahui bahwa, pola jalan utama yaitu yang paling dekat dengan air selalu mengikuti pola air, sehingga jalan selain berfungsi sebagai jalur transportasi juga merupakan tepian kawasan yang membedakan dua area yang berbeda (air dengan darat)

## 3. Struktur Ruang

Bila ditinjau dari struktur ruang kedua puluh empat obyek kajian dapat



dikelompokkan menjadi dua struktur ruang yaitu *figure of space* dan *figure of form*. *Figure of space* terlihat secara jelas pada rancangan Venesia, Amsterdam, Hamburg, Marseille, Shanghai, Bangkok, Pasar Ikan dan St. Katherine's Dock. Untuk *figure of form* dapat dibagi lagi menjadi dua yaitu *figure of form* yang masih membentuk ruang dan *figure of form* yang murni membentuk *form*.

*Figure of form* yang masih membentuk ruang terlihat pada rancangan Inner Harbour District, South Street Seaport, Pier 39, Piers Landing, Feneuil Hall, Minato Mirai, Marina Del Rey dan Port Moresby. Sedangkan Jack London Square and Village, Port Island and Rokko Island, Tsim Sha Tsui Culture, Embarcadero District, dan Suntopia Marina Ber-*figure of form* yang murni membentuk *form*.

Dari dua struktur ruang tersebut, *figure of space* merupakan struktur ruang yang memiliki kejelasan batasan antara daratan dan perairan. *Figure of space* pada kota Venesia, Amsterdam, Hamburg, Marseille, Shanghai, Bangkok, Pasar Ikan, dan St. Katherine's Dock, ruang yang tercipta terlihat secara jelas dan sekaligus merupakan ruang terbatas.

Apa yang terlihat dalam struktur ruang kedua puluh empat obyek kajian menunjukkan bahwa batas antara perairan dan daratan merupakan salah satu aspek penting dalam kawasan tepi air. Semakin jelas ruang yang tercipta oleh bangunan pada tepi air, maka semakin jelas batas antara perairan dan daratan. Sedangkan semakin tidak jelas ruang yang tercipta oleh bangunan pada tepi air maka semakin tidak jelas pula batasan antara perairan dan daratan. Oleh

karenanya struktur ruang sangat menentukan batas pemisah antara air dan daratan.

#### 4. Pola Massa Bangunan

Sama halnya dengan pola jalan, dari dua puluh empat obyek kajian kecuali Tsim Sha Tsui Culture, Post Island/Rokko Island, Nanko Embarcadero District, East Coast Area dan Sontopia, pada massa bangunan mengikuti pola perairan. Untuk kota Venesia, Amsterdam, Hamburg, Marseille, Shanghai, Pasar Ikan dan Bangkok, terlihat secara jelas pola massa bangunan. Hal ini disebabkan karena massa bangunan cenderung berhimpit. Sedangkan untuk St. Katherine's Dock, Inner Harbour District, South Street Seaport, Penn's Landing, Feneuil Hall, Minato Mirai, Marina del rey, dan Port Moresby pola massa terlihat kurang jelas, hal ini disebabkan karena massa antar bangunan terdapat celah/rogga. Sedangkan untuk Battery Part City, Port Island and Rokko Island, Nanko, Jack London Embarcadero Distirct, East Coast Area, dan Suntuopia meskipun dapat teridentifikasi pola massa bangunannya, akan tetapi pola massa akan mengikuti pola air tidak terlihat secara jelas. Hal ini disebabkan karena jarak antara massa bangunan cenderung berjauhan.

Dari uraian diatas diketahui bahwa pola massa bangunan kawasan tepi air menyesuaikan dengan pola perairan. Semakin berhimpitnya massa bangunan maka semakin jelasnya batas tepian yang membedakan antara daratan dengan perairan.

## 5. Hubungan air dan darat

Ditinjau dari hubungan air dan darat dari kedua puluh empat obyek kajian dapat dikelompokkan menjadi empat tipe yaitu air dan darat dibatasi dengan dinding arsitektur, air dan dinding dibatasi dengan lau, air dan darat saling menyatu, dan air merupakan dasar daratan.

Rancangan kota Venesia merupakan contoh rancangan tipe pertama. Di kota Venesia ini, dinding-dinding arsitektural kota juga berfungsi sebagai dinding kanal sehingga karakteristik yang dihasilkan bangunan arsitektur yang langsung menyentuh air. Rancangan kota Amsterdam, Humburg, Marseille, Shanghai, St. Katherine's Dock, Inner Harbour District, South Street Seaport, Pier 39, Jack London Square and Village, Penn's Landing, Tsim sha Tsui Culture, Pasar Ikan, Feneuil Hall, Minato Mirai, Battery Park City, Port Island and Rokko Island, Marina Del Rey, Embarcadero District dan Suntopia Marina merupakan contoh rancangan tipe kedua. Rancangan Nanko dan East Coast Area merupakan rancangan tipe tiga. Sedangkan Bangkok dan Port Moresby merupakan rancangan tipe empat.

Dari empat tipe hubungan air dan darat kawasan tepi air, terdapat tiga tipe yaitu tipe pertama, tipe kedua dan tipe ketiga yang merupakan tipe yang dengan sengaja dirancang. Hal ini maksudkan agar tanah pada tepi air tidak terabrasi. Sedangkan tipe keempat merupakan tipe alami. Tipe alami ini pada dasarnya difungsikan untuk area berenang/parawisata pada air tersebut.

Apa yang terlihat dari gambar hubungan air dengan darat menunjukkan bahwa media air pada kawasan tepi air memiliki batas yang jelas. Bila air difungsikan untuk area berenang, maka kejelasan batas tidak menentukan. Bila air tidak difungsikan untuk kegiatan manusia maka kejelasan batas sangat menentukan rancangan.

#### 6. Arah orientasi Massa Bangunan

Massa bangunan yang dimaksud dalam arah orientasi adalah massa bangunan yang paling dekat dengan air. Dari dua puluh empat obyek kajian terdapat dua tipe arah orientasi massa bangunan. Kedua tipe ini adalah tipe ke arah air dan tipe ke arah air maupun darat. Bangkok pada kawasan tepi airnya, orientasi massa bangunan yang berada diantara air dan darat berorientasi kedua arah yaitu berorientasi ke arah air dan berorientasi ke darat. Dengan dua orientasi ini bangunan-bangunan disepanjang tepi air Bangkok bermuka dua akan tetapi pintu utama bangunan tetap berorientasi ke jalan darat. Sedangkan kedua puluh obyek kajian lainnya, arah orientasi massa bangunan ke arah air.

Dari yang terlihat dalam gambar arah orientasi massa bangunan, pada dasarnya terlihat bahwa air merupakan arah utama dari orientasi massa bangunan, sehingga dinding arsitektur yang menghadap ke arah air tersebut, memiliki nilai estetika yang lebih dibanding dengan dinding-dinding lainnya. Dengan adanya dinding arsitektur yang berestetika ini akan meningkatkan kualitas ruang yang dicipta oleh dinding tersebut.

## 7. Fungsi Ruang Terbuka

Ruang terbuka yang dimaksud adalah ruang yang tercipta oleh dinding massa bangunan yang berorientasi ke air. Ditinjau dari fungsinya, kedua puluh empat obyek kajian tersebut dapat dikelompokkan menjadi 5 tipe yaitu kanal, *street*, *pedestrian way*, kombinasi *street* dengan *pedestrian way* dan *lagoon swimming*.

Ruang yang tercipta oleh massa bangunan di kota Venesia merupakan contoh dari tipe kanal. Amsterdam, Marseille, Bangkok, Pasar Ikan, Minato Mirai, Post Island and Rokko Island, Port Moresby dan Suntopia Marina merupakan contoh dari tipe *street*. Hamburg, St. Katherine's Dock, Inner Harbour District, Feneuil Hall, Marina del Rey, Pier 39 dan Embarcadero District, merupakan contoh dari tipe *pedestrian way*. Shanghai, Jack London Square and Village merupakan contoh tipe kombinasi *street* dengan *pedestrian way*, sedangkan Nanko dan East Coast Area merupakan contoh tipe *lagoon swimming*.

Dari apa yang ada pada fungsi ruang terbuka dalam kedua puluh obyek kajian, diketahui bahwa fungsi ruang terbuka yang tercipta oleh massa-massa bangunan, pada dasarnya difungsikan untuk kegiatan manusia. Meskipun berfungsi sebagai *street*, factor kegiatan manusia lebih diutamakan daripada factor kendaraan bermotor. Hal ini terlihat bahwa pada ruang terbuka tersebut selalu dilengkapi dengan *street furniture* sebagai pendukung kegiatan manusia.

## 8. Pola *Skyline* Kawasan

Bila ditinjau dari pola *skyline* kawasan, dapat dikelompokkan menjadi dua tipe pola yaitu pola *skyline* yang membentuk dinding batas dan pola *skyline* yang membentuk celah alur.

Venesia, Amsterdam, Hamburg, Marseille, Shanghai, Bangkok, dan St. Katherine's Dock merupakan tipe *skyline* membentuk dinding batas, sedangkan tujuh belas obyek kajian lainnya merupakan tipe *skyline* yang membentuk pola alur. Tipe *skyline* yang membentuk dinding batas terjadi bila peletakan antara massa bangunan cenderung berhimpit, sedangkan tipe *skyline* yang membentuk celah alur terjadi apabila peletakan massa antara bangunan cenderung berjauhan. Dari dua tipe ini, tipe pertama adalah *skyline* yang membentuk dinding batas sehingga memiliki kesan hubungan yang kuat antara media air dan daratan. Dengan tipe ini terlihat bahwa media air seolah-olah terlindungi oleh wadah, sehingga air memiliki kesan tidak mengalir. Sedangkan untuk tipe yang kedua, karena *skyline* membentuk celah alur maka media air memiliki kesan mengalir ke celah-celah tersebut.

## ***G. Dampak Pembangunan dan Perkembangan Kota***

Dampak adalah suatu perubahan yang terjadi sebagai akibat suatu aktivitas. Aktivitas tersebut dapat bersifat alamiah, baik kimia, fisik maupun biologi (Soemarwoto, 2001). Aktifitas pembangunan akan menghasilkan dampak, baik pada manusia ataupun lingkungan hidup. Dampak terhadap manusia yakni meningkat atau menurunnya kualitas hidup manusia, sedangkan dampak bagi

lingkungan yakni meningkat atau menurunnya daya dukung alam yang akan mendukung kelangsungan hidup manusia (Wardhana, 2001).

Pembangunan merupakan upaya sadar untuk mengelola dan memanfaatkan sumber daya, guna meningkatkan mutu kehidupan rakyat (Kuncoro, M, 2003). Sedangkan menurut Tadaro dalam (Munir, 2002) menyatakan bahwa pembangunan merupakan proses menuju perbaikan taraf kehidupan masyarakat secara menyeluruh dan bersifat dinamis.

Suatu kota dikembangkan berdasarkan pada potensi yang dimiliki oleh kota tersebut. Branch (1996), mengatakan bahwa perkembangan suatu kota dipengaruhi oleh dua faktor yaitu faktor eksternal dan faktor internal. Faktor eksternal merupakan suatu kekuatan yang terbentuk akibat kedudukan kota dalam konstelasi regional atau wilayah yang lebih luas, sehingga memiliki kemampuan untuk menarik perkembangan dari daerah sekitarnya. Faktor internal adalah kekuatan suatu kota untuk berkembang dan ditentukan oleh keuntungan letak geografis (fungsi kota). Reksohadiprojo (2001), menyatakan bahwa perkembangan suatu kota juga dipengaruhi oleh perkembangan dan kebijakan ekonomi. Hal ini disebabkan karena perkembangan kota pada dasarnya adalah wujud fisik perkembangan ekonomi. Beberapa aspek yang dapat menentukan pertumbuhan dan perkembangan suatu kota, yaitu: perkembangan penduduk perkotaan menunjukkan pertumbuhan dan intensitas kegiatan kota, kelengkapan fasilitas yang disediakan oleh kota dapat menunjukkan adanya tingkat pelayanan bagi

masyarakatnya serta tingkat investasi yang hasilnya dapat menunjukkan tingkat pertumbuhan kota hanya dapat tercapai dengan tingkat ekonomi yang tinggi.

Perkembangan kota juga dapat ditinjau dari peningkatan aktivitas kegiatan sosial ekonomi dan pergerakan arus mobilitas penduduk kota yang pada gilirannya menuntut kebutuhan ruang bagi permukiman, karena dalam lingkungan perkotaan, perumahan menempati persentase penggunaan lahan terbesar dibandingkan dengan penggunaan lainnya, sehingga merupakan komponen utama dalam pembentukan struktur suatu kota (Yunus, 2000).

#### 1. Aspek Fisik

Dampak dari upaya pengembangan suatu kota yang dilakukan berdasarkan pada peran dan fungsi kota melalui suatu kebijakan pembangunan kota pada aspek fisik dapat meliputi meningkatnya intensitas penggunaan lahan kota, meningkatnya penyediaan sarana dan prasarana kota, serta menurunnya kualitas lingkungan kota (Bintarto dalam Khairuddin, 2000).

##### a. Penggunaan Lahan

Jayadinata (1992), mengemukakan bahwa tata guna tanah perkotaan menunjukkan pembagian dalam ruang dan peran kota. Sedangkan menurut Sandy (1977), dikatakan bahwa penggunaan lahan perkotaan diklasifikasikan sebagai berikut: a) lahan permukiman, meliputi perumahan termasuk pekarangan dan lapangan olah raga, b) lahan jasa, meliputi perkantoran pemerintah dan swasta, sekolahan, puskesmas dan tempat



ibadah, c) lahan perusahaan yang meliputi pasar, toko, kios dan tempat hiburan, dan d) lahan industri yang meliputi pabrik dan percetakan.

Chappin (1979), menyatakan bahwa pada dasarnya penggunaan lahan berkaitan dengan sistim aktivitas antara manusia (individu dan rumah tangga) dan aktivitas institusi (swasta dan lembaga pemerintah) yang masing-masing berbeda dalam kepentingan sehingga mengakibatkan terciptanya pola-pola keruangan dalam suatu kota. Perkembangan kota secara fisik dapat dicirikan dari penambahan penduduknya yang semakin padat, bangunan yang semakin rapat dan wilayah terbangun, terutama permukiman yang cenderung meluas, serta lengkapnya fasilitas kota yang mendukung kegiatan sosial ekonomi.

Perkembangan kota menurut Bintarto (dalam Khairuddin, 2000), mempunyai dua aspek pokok yakni aspek yang menyangkut perubahan-perubahan yang dikehendaki oleh warga kota dan kemudian menyangkut perluasan kota. Aspek perubahan yang dikehendaki oleh warga kota lebih merupakan pemenuhan kebutuhan prasarana dan fasilitas hidup di kota. Pembangunan perkotaan umumnya sangat menekankan pada segi fisik, seperti pembangunan prasarana kota dan perluasan wilayah kota.

Faktor yang bersifat ekonomi merupakan penyebab terpenting dari timbulnya urbanisasi dan perkembangan kota. Perkembangan ekonomi di suatu kota akan menimbulkan multi efek terhadap bidang lainnya, seperti tumbuhnya industri pendukung, transportasi, jasa-jasa, perumahan dan

fasilitas kota yang kesemuanya membutuhkan ruang yang tidak sedikit (Khairuddin, 2000). Sutanto (1977), menyatakan bahwa penggunaan lahan diklasifikasikan menjadi: a) lahan permukiman, b) lahan perdagangan/jasa, c) lahan pertanian, d) lahan industri, e) lahan rekreasi, f) lahan ibadah dan g) lahan lainnya.

#### b. Sarana dan Prasarana

Usaha untuk memperbaiki kondisi lingkungan sebagai tempat hidup manusia yang layak akan bertitik tolak pada pembangunan dan penyediaan sarana dan prasarana. Karena kurangnya penyediaan sarana dan prasarana tersebut, maka diperlukan adanya peningkatan dan jumlah sesuai dengan kebutuhan. Sarana dan prasarana tersebut meliputi perumahan, air minum, listrik, fasilitas pendidikan, fasilitas sosial lainnya dan jaringan jalan (Ilhami, 1988). Menurut *Organisation for Economic Cooperation and Development* (dalam Sihono, 2003), komponen dari prasarana perkotaan terdiri dari tujuh macam yaitu air bersih, drainase, air kotor/sanitasi, sampah, jalan kota, jaringan listrik dan jaringan telepon dimana tiap-tiap komponen mempunyai karakteristik yang berbeda. Untuk menunjang kegiatan utama disektor industri, maka pemerintah juga harus menyediakan sarana dan prasarana berupa infrastruktur yang memadai. Muliono (2001), menyatakan bahwa penyediaan sarana dan prasarana yang lengkap berperan penting dalam usaha menarik investasi pada suatu daerah. Prasarana kota tersebut jaringan jalan, pelabuhan laut, bandara, air bersih, listrik, dan telekomunikasi.

Dari segi kuantitas, penyediaan sarana prasarana kota perlu seimbang dengan jumlah penduduk kota yang ada. Sedangkan dari segi kualitas, sarana prasarana kota yang disediakan tersebut harus bisa melayani masyarakat secara baik, dengan sebaran jangkauan pelayanan yang dapat dan mudah dijangkau seluruh masyarakat (Ilhami, 1988).

### c. Lingkungan Hidup

Setiap proses pembangunan tentu akan mempengaruhi keseimbangan lingkungan (Tjahyadi dalam Supriyanta, 2002). Pembangunan yang semakin meningkat akan mendesak sumber daya dan ruang. Akibatnya dalam penggunaan ruang dan lahan untuk kegiatan pembangunan banyak menimbulkan berbagai masalah seperti: menurunnya mutu lingkungan hidup karena pemanfaatan lahan yang tidak sesuai dengan kemampuan daya dukung alam atau pemanfaatan yang berlebihan dan bahkan merusak, baik dalam jangka pendek maupun panjang, banyak kawasan yang seharusnya berfungsi lindung dimanfaatkan untuk kegiatan-kegiatan yang mengganggu fungsi lindung tersebut, adanya benturan kepentingan dalam penggunaan lahan, karena beberapa pihak sama-sama merasa lebih berhak menggunakan kawasan tersebut, adanya perkembangan kota dan permukiman baru yang tak terkendali telah menimbulkan permasalahan di kawasan itu maupun kawasan lain.

Walaupun pembangunan diperlukan untuk mengatasi berbagai masalah, namun pengalaman menunjukkan bahwa pembangunan dapat dan

telah mempunyai dampak negatif terhadap perubahan rona lingkungan. Pencemaran dan pengrusakan lingkungan adalah dua resiko yang tidak dapat dihindari dalam rangka menjalankan pembangunan. Wardhana (2001), menyatakan bahwa proses pembangunan dan industrialisasi yang dilaksanakan, secara meluas telah menimbulkan dampak negatif terhadap lingkungan. Pencemaran lingkungan, polusi udara, kerusakan hutan, pencemaran air, bencana alam dan lain-lain merupakan efek samping dari hasil pembangunan tersebut.

Moeljarto dalam Kuncoro (2003), menjelaskan keberhasilan paradigma pembangunan mencapai pertumbuhan ekonomi yang tinggi telah membawa berbagai akibat negatif. Momentum pembangunan yang dicapai dengan pengorbanan pada aspek ekologis, penyusutan sumber daya, timbulnya kesenjangan sosial dan tingkat dependensi.

Pertumbuhan kota dengan diiringi penduduk yang besar bagaimanapun akan membutuhkan area yang lebih besar, sehingga akan menimbulkan permasalahan dengan alam. Pembangunan kota harus memperhatikan alam dan lingkungan sebagaimana konsep E. Howard dengan Garden City-nya. Kota besar bukanlah tempat yang cocok untuk tempat tinggal jika persoalan lingkungan diabaikan, karena bagaimanapun alam merupakan unit terpenting bagi kelangsungan aktivitas kota (Salim, 1997).

Dalam pengelolaan lingkungan pandangan kita bersifat antroposentris, yaitu melihat permasalahan dari sudut kepentingan manusia. Walaupun unsur lain juga diperhatikan, namun perhatian itu secara eksplisit dan implisit dihubungkan dengan kepentingan manusia (Soemarwoto, 2001). Yang mencemaskan adalah bahwa penyusutan luas dan rusaknya hutan nampaknya tidak menimbulkan kerisauan yang mendalam dikalangan masyarakat luas dan terus berjalan, walaupun ada protes dari kalangan tertentu, khususnya LSM (Soemarwoto, 2001). Beliau juga menyatakan bahwa suatu kenyataan yang menyedihkan bahwa kawasan yang dilindungi umumnya masih dinilai rendah, sekalipun keuntungan semata mata adalah sebanding atau mungkin lebih bila dibandingkan dengan pola penggunaan tanah lainnya.

## 2. Aspek Sosial

### a. Penduduk

Pertambahan penduduk biasanya dikaitkan dengan tingginya arus urbanisasi yang masuk ke daerah tersebut. Khairuddin (2000), menyatakan bahwa urbanisasi selain berdampak positif juga berdampak negatif. Dampak positif dari urbanisasi itu diantaranya: 1) urbanisasi merupakan faktor penting dalam peningkatan pertumbuhan ekonomi secara keseluruhan, 2) urbanisasi merupakan suatu cara untuk menyerap pengetahuan dan kemajuan yang ada di kota, 3) urbanisasi yang menyebabkan terjadinya perkembangan kota. Urbanisasi juga menimbulkan dampak negatif. Urbanisasi telah

menimbulkan kelebihan penduduk sehingga melebihi daya tampung kota. Permasalahan ini akan berkembang pada sektor kehidupan lainnya, seperti perumahan, pencemaran lingkungan, pengangguran, kriminalitas dan sebagainya, sehingga menimbulkan persoalan yang semakin rumit dan saling berkaitan satu sama lain.

Tingginya kepadatan penduduk akan menimbulkan masalah daya dukung kota dalam bentuk tidak seimbang antara ruang/tanah yang dibutuhkan dengan penduduk yang ada. Masalah permukiman selanjutnya merupakan salah satu sebab timbulnya lingkungan hidup yang tidak sehat, berupa permukiman liar dan perkampungan kumuh (*slum*). Bintarto (dalam Khairuddin, 2000), mencirikan daerah slum ini sebagai berikut: 1) didiami oleh warga kota yang gagal dalam bidang ekonomi, 2) lingkungan yang tidak sehat, 3) banyak didiami oleh penganggur 4) penduduk daerah ini emosinya tidak stabil, dan 5) penduduk daerah ini dihinggapai oleh banyak kebiasaan yang bersifat negatif.

Todaro (dalam Kuncoro, 2003), menyatakan bahwa ketimpangan ekonomi antara daerah asal dengan daerah tujuan menjadi penyebab timbulnya migrasi, sehingga terdapat kaitan erat antara migrasi dan aspek ekonomi, khususnya migrasi tersebut dilakukan dengan tujuan untuk mencari pekerjaan. Pembangunan telah memunculkan berbagai aktivitas ekonomi ikutan (sektor informal), terutama di wilayah perkotaan dan dampak dari perkembangan tersebut menyebabkan timbulnya permasalahan

kependudukan, permukiman, penataan lingkungan perkotaan dan lahan hijau (Kuncoro, 2003). Apabila permasalahan pembangunan di wilayah perkotaan tergambar dari dampak ikutan dari pembangunan itu sendiri seperti terjadinya pertumbuhan penduduk yang tinggi, penyediaan utilitas publik dan lapangan kerja, berkembangnya permukiman liar dan sektor informal yang tidak tertata, degradasi lahan tangkapan air hujan dan ekosistem lainnya, merangsang terjadinya lonjakan angka kriminalitas dan kemungkinan konflik berbasis ekonomi dan sosial.

Ada dua pandangan yang berbeda mengenai pengaruh penduduk pada pembangunan. Pertama adalah pandangan pesimis yang berpendapat pertumbuhan penduduk yang pesat dapat mendorong terjadinya pengurasan sumberdaya, kekurangan tabungan, kerusakan lingkungan, kehancuran ekologis yang kemudian dapat memunculkan masalah sosial. Kedua adalah pandangan optimis yang berpendapat penduduk adalah aset yang memungkinkan untuk mendorong pengembangan ekonomi dan promosi teknologi dan institusional sehingga dapat mendorong perbaikan kondisi sosial (Thomas dalam Kuncoro, 2003). Fandeli (2004), mengatakan bahwa penambahan penduduk yang terus terjadi dengan cepat menyebabkan beberapa masalah lingkungan yaitu: a) proses urbanisasi akan terjadi sehingga menyebabkan persoalan pencemaran di wilayah perkotaan, b) tekanan penduduk terhadap lahan akan semakin tinggi, akibatnya terjadi sedimentasi dan erosi, dan c) tekanan penduduk terhadap kawasan hutan,

meebabkan menurunnya kualitas hutan yang menyebabkan erosi dan banjir pada musim hujan dan kekeringan di musim kemarau.

Irawan dan Suparmoko, (2002), mengatakan bahwa penduduk memiliki dua peranan dalam pembangunan ekonomi. Oleh karena itu perkembangan penduduk yang cepat tidaklah selalu merupakan penghambat bagi jalannya pembangunan ekonomi jika penduduk ini mempunyai kapasitas yang tinggi untuk menghasilkan dan menyerap hasil produksi yang dihasilkan. Pertambahan penduduk akan mengakibatkan rangsangan untuk mengadakan investasi dan permintaan agregatif juga akan naik, begitu juga sebaliknya. Peningkatan jumlah penduduk juga mendorong adanya perluasan investasi karena adanya kebutuhan perumahan yang semakin besar dan juga kebutuhan yang bersifat umum seperti penyediaan sarana prasarana serta berbagai fasilitas sosial dan fasilitas umum.

Hal berbeda dinyatakan Kuncoro (2003), bahwa pertambahan penduduk yang pesat dapat memperlemah intensitas investasi disektor pelayanan publik dan sebagai konsekuensinya kualitas perbaikan pelayan publik semakin sulit dicapai sehingga kondisi sosial masyarakat sulit mengalami perbaikan.

#### b. Tenaga Kerja

Kemajuan pembangunan telah memberi dampak positif berupa peluang berusaha yang mempengaruhi pula aspek sosial dan ketenagakerjaan. Sukirno (dalam Khairuddin, 2000) menyatakan bahwa



dilihat dari sisi peluang, pertumbuhan ekonomi telah menciptakan banyaknya peluang usaha baru bagi masyarakat. Namun permasalahan juga muncul akibat daya pikat ekonomi yang mendorong migrasi tenaga kerja dari luar yang tidak selalu dibekali keahlian yang memadai.

Arsyad (1999), mengatakan penambahan penduduk akan menimbulkan berbagai masalah dan hambatan bagi upaya pembangunan yang dilakukan karena penambahan penduduk yang tinggi akan menyebabkan cepatnya pertumbuhan jumlah tenaga kerja, sedangkan kemampuan dalam menciptakan lapangan pekerjaan baru sangat terbatas. Keadaan ini akan menyebabkan jumlah pengangguran yang semakin lama semakin serius.

Dalam pembangunan industri pasti terjadi berbagai eksternalitas dari industri tersebut. Daerah industri diharapkan dapat menyerap tenaga kerja dalam jumlah banyak. Penyerapan tenaga kerja ini memang terjadi, tetapi sayangnya lebih banyak tenaga kerja yang berasal dari luar daerah. Hal ini dapat terjadi karena tenaga lokal banyak yang tidak memiliki keterampilan maupun tingkat pendidikan yang disyaratkan. Disamping itu banyak pula penduduk setempat yang merasakan adanya penurunan kualitas lingkungan akibat beroperasinya industri tersebut. Jadi bila diamati, maka manfaat eksternal lebih banyak dinikmati oleh orang luar (Irawan dan Suparmoko, 2002).

Tood (dalam Bahrum, 1995), menyatakan keberadaan pusat industri pada suatu wilayah perlu memperhatikan berkembangnya lapangan kerja lain (non industri) secara tak langsung karena jumlah tenaga kerja langsung biasanya jauh lebih kecil dari tenaga kerja tak langsung. Ciri tenaga kerja tak langsung tersebut adalah lapangan kerja sektor informal. Untuk itu industrialisasi idealnya penciptaan lapangan kerja tidak langsung baru tumbuh apabila terdapat kaitan antara industri baik kaitan ke depan maupun kaitan ke belakang.

#### c. Masalah Sosial

Disamping kerusakan lingkungan yang bersifat biofisik terdapat pula kerusakan lingkungan sosial budaya. Orang desa yang bermigrasi ke kota biasanya mempunyai pendidikan yang rendah dan tidak terampil sehingga mereka susah untuk ditampung bekerja dengan upah layak sehingga tidak sedikit dari mereka yang terperangkap kedalam profesi prostitusi. Pengangguran, kurang makan dan prostitusi merupakan media yang subur untuk berkembangnya kejahatan (Soemarwoto, 2001).

### 3. Aspek Ekonomi

#### a. Pertumbuhan Ekonomi

Kuncoro (2003), mengatakan bahwa pertumbuhan ekonomi yang merupakan indikator keberhasilan suatu pembangunan seringkali digunakan untuk mengukur kualitas hidup manusia, sehingga semakin tinggi nilai pertumbuhan ekonomi maka semakin tinggi pula taraf hidup manusia.

Sedangkan (Arsyad, 1999) mengatakan bahwa pendapatan per kapita digunakan sebagai indikator pembangunan selain untuk membedakan tingkat kemajuan ekonomi antara negara maju dengan negara sedang berkembang. Dengan kata lain pendapatan per kapita selain bisa memberikan gambaran laju pertumbuhan kesejahteraan masyarakat diberbagai negara juga dapat menggambarkan perubahan corak perbedaan tingkat kesejahteraan masyarakat yang sudah terjadi diantara berbagai negara.

Arsyad (1999), juga mengatakan bahwa faktor ekonomi juga mempunyai kontribusi yang besar dalam menjadikan suatu kota kecil menjadi kota besar karena pertumbuhan ekonomi suatu kota tentu saja tidak terlepas dari potensi dan aktivitas ekonomi yang berjalan di kota tersebut.

Pembangunan ekonomi adalah usaha-usaha untuk meningkatkan taraf hidup suatu bangsa yang seringkali diukur dengan tinggi rendahnya pendapatan riil perkapita. Jadi tujuan pembangunan ekonomi disamping untuk menaikkan pendapatan nasional riil juga untuk meningkatkan produktivitas (Irawan dan Suparmoko, 2002).

Pertumbuhan ekonomi yang tinggi mendorong pula tumbuhnya pola hidup yang konsumtif. Kekayaan materi tidak saja untuk memenuhi kepentingan hidup tapi juga menjadi simbol status sosial. Dengan semakin tingginya tingkat konsumsi manusia, makin banyak sumberdaya yang diperlukan untuk menopang pola hidup itu (Soemarwoto, 2001).

Jamaludin, A (1997), mengatakan bahwa perkembangan ekonomi suatu daerah umumnya ditunjukkan oleh indikator ekonomi makro, yaitu perubahan PDRB dari tahun ketahun guna mengetahui pertumbuhan ekonomi yang dicapai suatu daerah, dan kemudian beliau juga berpendapat bahwa perkembangan perekonomian juga akan menyebabkan peningkatan pendapatan dari hasil pajak.

Suatu hal yang mungkin sangat sulit untuk dipisahkan adalah, bahkan mungkin tidak bisa adalah hubungan antara pembangunan dengan pertumbuhan ekonomi. Oleh sebab itu banyak ahli, terutama mereka yang mempunyai pendekatan pertumbuhan (*growth*) menganggap bahwa pembangunan itu sendiri sesungguhnya adalah pertumbuhan ekonomi (Tjokroamidjojo dalam Khairuddin, 2000).

Seer (dalam Bahrum, 1995), melihat dengan pesimistik dan menyatakan bahwa bisa saja beberapa tipe pertumbuhan ekonomi untuk sementara waktu berhasil meningkatkan pendapatan perkapita akan tetapi ia dapat menyebabkan pengangguran, kemiskinan dan ketimpangan yang semakin lebar di masyarakat.

Bintarto (dalam Khairuddin, 2000), menyatakan bahwa pertumbuhan ekonomi sendiri tidak memberi pemecahan mengenai masalah kemiskinan di negara-negara sedang berkembang, justru hal ini memperlebar jurang perbedaan antara kaya dan miskin. Dengan adanya pemerataan diharapkan perbedaan itu akan semakin kecil. Sejarah mencatat munculnya paradigma

baru dalam pembangunan seperti pertumbuhan dengan distribusi yang berorientasi kesempatan kerja akan dapat mengurangi kemiskinan yang ada (Kuncoro, 2003).

Pembangunan ekonomi tidak hanya memusatkan perhatian pada pertumbuhan ekonomi, namun juga mempertimbangkan bagaimana distribusi dari pembangunan tersebut. Ini dapat diwujudkan dengan kombinasi strategi seperti peningkatan kesempatan kerja, investasi modal usaha, perhatian pada sektor informal dan ekonomi lemah (Kuncoro, 2003). Pembangunan ekonomi juga akan menimbulkan multiplier effect terhadap bidang perekonomian lainnya, seperti tumbuhnya industri-industri pendukung, transportasi, jasa-jasa untuk melayani pertumbuhan ekonomi.

#### b. Pemerataan Ekonomi

Kuncoro (2003), menyatakan bahwa proses pembangunan pada dasarnya bukanlah sekedar fenomena ekonomi semata. Pembangunan tidak sekedar ditunjukkan oleh prestasi pertumbuhan ekonomi yang dicapai oleh suatu negara, namun lebih dari itu pembangunan mempunyai perspektif yang lebih luas. Dalam proses pembangunan selain mempertimbangkan aspek pertumbuhan dan pemerataan juga mempertimbangkan dampak aktivitas ekonomi terhadap kehidupan sosial masyarakat.

Dalam pembangunan di bidang ekonomi, yang harus dimaknai adalah tidak hanya mencakup pertumbuhan ekonomi tetapi juga adanya pemerataan pendapatan (Sumodiningrat, 2001). Dengan demikian pembangunan

ekonomi tersebut akan lebih mampu menyinambungkan pembangunan dengan memberikan dampak jangka panjang yang lebih positif.

Ketidakmerataan dalam distribusi pembangunan akan membawa implikasi pada *social cost* seperti keresahan dan kecemburuan sosial, misalnya pembagian pendapatan yang sangat senjang tidak hanya mempunyai konsekuensi ekonomi tapi juga sosial bahkan fisik. Berbagai upaya pemerataan yang akan diusahakan misalnya melalui *redistribution with growth* atau *redistribution before growth* merupakan suatu alternatif yang harus dipilih. Pemerintah tidak boleh *hands off*. Tanpa campur tangan dan *political will* yang kuat maka sukar untuk mengarahkan pembangunan merata kesemua daerah. Strategi pembangunan apapun yang dianut suatu negara, maka menggunakan tujuan pembangunan dengan pertumbuhan ekonomi yang tinggi, seharusnya aspek pemerataan tidak perlu disingkirkan (Pareto dalam Bahrum, 1995).

Arsyad (1999), mengatakan bahwa distribusi pendapatan merupakan faktor penting lainnya yang menentukan kesejahteraan masyarakat. Beliau juga mengatakan bahwa distribusi pendapatan merupakan inti permasalahan pembangunan. Tingkat pertumbuhan ekonomi yang tinggi hanya sedikit manfaatnya dalam memecahkan masalah kemiskinan. Distribusi pendapatan yang merata juga terjadi pada banyak negara yang pertumbuhan ekonominya tinggi, khususnya dinegara sedang berkembang. Arsyad juga mengatakan bahwa penghapusan kemiskinan dan berkembangnya ketidakmerataan

distribusi pendapatan merupakan inti permasalahan pembangunan. Salah satu ketimpangan yang terjadi di Indonesia saat ini menurut Kuncoro (2003), bahwa distribusi pendapatan dan hasil pembangunan secara nasional masih belum merata pada setiap daerah. Hal ini memberikan dampak terhadap masyarakat pada suatu daerah yang kurang memperoleh distribusi pendapatan, sehingga menimbulkan perbedaan pertumbuhan antar daerah dan masyarakat tersebut.

Salah satu definisi pembangunan ekonomi yang paling banyak diterima adalah suatu proses dimana pendapatan perkapita suatu negara meningkat selama kurun waktu yang panjang, dengan catatan bahwa jumlah penduduk yang hidup dibawah garis kemiskinan absolut tidak meningkat dan distribusi pendapatan tidak semakin timpang (Kuncoro, 2003). Ia juga mengatakan kemiskinan amat erat kaitannya dengan masalah distribusi pendapatan. Kemiskinan muncul karena adanya ketidaksamaan pola kepemilikan sumberdaya yang menimbulkan distribusi pendapatan yang timpang. Penduduk miskin hanya memiliki sumberdaya dalam jumlah terbatas dan kualitas rendah. Para pembuat kebijakan pembangunan selalu berupaya agar alokasi sumberdaya dapat dinikmati oleh sebagian besar anggota masyarakat, namun karena keberadaan masyarakat amat beragam dan ditambah tingkat kemajuan ekonomi yang tidak mendukung, maka kebijakan tersebut belumlah berhasil memecahkan persoalan kelompok ekonomi ditingkat bawah (Swapna dalam Arsyad 1999).

## ***H. Tinjauan Hukum dan Peraturan tentang Sungai***

### **1. Undang-Undang Nomor 7 Tahun 2004 tentang Sumber Daya Air**

- Pasal 20 Ayat 2 yang berbunyi “ Konservasi sumber daya air sebagaimana dimaksud pada ayat (1) dilakukan melalui kegiatan perlindungan dan pelestarian sumber air, pengawetan air, serta pengelolaan kualitas air dan pengendalian pencemaran air dengan mengacu pada pola pengelolaan sumber daya air yang ditetapkan pada setiap wilayah sungai.”
- Pasal 25 ayat 1 yang berbunyi “ Konservasi sumber daya air dilaksanakan pada sungai, danau, waduk, rawa, cekungan air tanah, sistem irigasi, daerah tangkapan air, kawasan suaka alam, kawasan pelestarian alam, kawasan hutan, dan kawasan pantai.”
- Pasal 26 ayat 1 yang berbunyi “Pendayagunaan sumber daya air dilakukan melalui kegiatan penatagunaan, penyediaan, penggunaan, pengembangan, dan pengusahaan sumber daya air dengan mengacu pada pola pengelolaan sumber daya air yang ditetapkan pada setiap wilayah sungai.”
- Pasal 27 ayat 2 yang berbunyi “Penetapan zona pemanfaatan sumber air sebagaimana dimaksud pada ayat (1) merupakan salah satu acuan untuk penyusunan atau perubahan rencana tata ruang wilayah dan rencana pengelolaan sumber daya air pada wilayah sungai yang bersangkutan.”
- Pasal 27 ayat 3 yang berbunyi “Penetapan zona pemanfaatan sumber daya air dilakukan dengan:
  - a. mengalokasikan zona untuk fungsi lindung dan budi daya;
  - b. menggunakan dasar hasil penelitian dan pengukuran secara teknis hidrologis;
  - c. memperhatikan ruang sumber air yang dibatasi oleh garis sempadan sumber air;
  - d. memperhatikan kepentingan berbagai jenis pemanfaatan;
  - e. melibatkan peran masyarakat sekitar dan pihak lain yang berkepentingan; dan
  - f. memperhatikan fungsi kawasan.”
- Pasal 28 ayat 1 yang berbunyi “Penetapan peruntukan air pada sumber air sebagaimana dimaksud dalam Pasal 27 ayat (1) pada setiap wilayah sungai dilakukan dengan memperhatikan:
  - a. daya dukung sumber air;
  - b. jumlah dan penyebaran penduduk serta proyeksi pertumbuhannya;
  - c. perhitungan dan proyeksi kebutuhan sumber daya air; dan



d. pemanfaatan air yang sudah ada.”

- Pasal 34 ayat 1 yang berbunyi “Pengembangan sumber daya air sebagaimana dimaksud dalam Pasal 26 ayat (1) pada wilayah sungai ditujukan untuk peningkatan kemanfaatan fungsi sumber daya air guna memenuhi kebutuhan air baku untuk rumah tangga, pertanian, industri, pariwisata, pertahanan, pertambangan, ketenagaan, perhubungan, dan untuk berbagai keperluan lainnya.”
- Pasal 35 yang berbunyi “Pengembangan sumber daya air sebagaimana dimaksud dalam Pasal 34 ayat (1) meliputi:
  - a. air permukaan pada sungai, danau, rawa, dan sumber air permukaan lainnya;
  - b. air tanah pada cekungan air tanah;
  - c. air hujan; dan
  - d. air laut yang berada di darat.”
- Pasal 36 ayat 1 yang berbunyi “Pengembangan air permukaan pada sungai, danau, rawa, dan sumber air permukaan lainnya sebagaimana dimaksud dalam Pasal 35 huruf a dilaksanakan dengan memperhatikan karakteristik dan fungsi sumber air yang bersangkutan.
- Pasal 37 ayat 2 yang berbunyi “Pengembangan air tanah pada cekungan air tanah dilakukan secara terpadu dalam pengembangan sumber daya air pada wilayah sungai dengan upaya pencegahan terhadap kerusakan air tanah.”
- Pasal 48 ayat 1 yang berbunyi “Pengusahaan sumber daya air dalam suatu wilayah sungai yang dilakukan dengan membangun dan/atau menggunakan saluran distribusi hanya dapat digunakan untuk wilayah sungai lainnya apabila masih terdapat ketersediaan air yang melebihi keperluan penduduk pada wilayah sungai yang bersangkutan.”

## 2. Undang-Undang Nomor 26 Tahun 2007 tentang Penataan Ruang

- Pasal 17 ayat 4 yang berbunyi “Peruntukan kawasan lindung dan kawasan budidaya sebagaimana dimaksud pada ayat (3) meliputi peruntukan ruang untuk kegiatan pelestarian lingkungan, sosial, budaya, ekonomi, pertahanan, dan keamanan.”
- Pasal 17 ayat 5 yang berbunyi “Dalam rangka pelestarian lingkungan sebagaimana dimaksud pada ayat (4), dalam rencana tata ruang wilayah ditetapkan kawasan hutan paling sedikit 30 (tiga puluh) persen dari luas daerah aliran sungai.

- Penjelasan Pasal 5 ayat 2 tentang Kawasan perlindungan Setempat yang menjelaskan bahwa “kawasan perlindungan setempat, antara lain, sempadan pantai, sempadan sungai, kawasan sekitar danau/waduk, dan kawasan sekitar mata air;”

### 3. Undang-Undang Nomor 32 Tahun 2009 tentang PPLH

- Pasal 7 ayat 2 yang berbunyi “Penetapan wilayah ekoregion sebagaimana dimaksud pada ayat (1) dilaksanakan dengan mempertimbangkan kesamaan:
  - a. karakteristik bentang alam;
  - b. daerah aliran sungai;
  - c. iklim;
  - d. flora dan fauna;
  - e. sosial budaya;
  - f. ekonomi;
  - g. kelembagaan masyarakat; dan
  - h. hasil inventarisasi lingkungan hidup.”

### 4. Peraturan Pemerintah Nomor 38 Tahun 2011 tentang Sungai

- Pasal 3 ayat 2 yang berbunyi “Pengelolaan sungai dilakukan secara menyeluruh, terpadu, dan berwawasan lingkungan dengan tujuan untuk mewujudkan kemanfaatan fungsi sungai yang berkelanjutan.”
- Pasal 20 ayat 2 yang berbunyi “Pemanfaatan sungai sebagaimana dimaksud pada ayat (1) meliputi pemanfaatan untuk:
  - a. rumah tangga;
  - b. pertanian;
  - c. sanitasi lingkungan;
  - d. industri;
  - e. pariwisata;
  - f. olahraga;
  - g. pertahanan;
  - h. perikanan;
  - i. pembangkit tenaga listrik; dan
  - j. transportasi.”
- Pasal 20 ayat 2 yang berbunyi “ Pengembangan sungai sebagaimana dimaksud pada ayat (1) dilakukan dengan tidak merusak ekosistem sungai, mempertimbangkan karakteristik sungai, kelestarian keanekaragaman hayati, serta kekhasan dan aspirasi daerah/masyarakat setempat.

## 5. Peraturan Menteri PU dan Perumahan Rakyat RI Nomor 28/PRT/M/2015

### tentang Penetapan Garis Sempadan Sungai dan Garis Sempadan Danau

- Pasal 5 ayat 1 yang berbunyi : Garis sempadan pada sungai tidak bertanggung di dalam kawasan perkotaan sebagaimana dimaksud dalam Pasal 4 ayat (2) huruf a, ditentukan:
  - a. paling sedikit berjarak 10 (sepuluh) meter dari tepi kiri dan kanan palung sungai sepanjang alur sungai, dalam hal kedalaman sungai kurang dari atau sama dengan 3 (tiga) meter;
  - b. paling sedikit berjarak 15 (lima belas) meter dari tepi kiri dan kanan palung sungai sepanjang alur sungai, dalam hal kedalaman sungai lebih dari 3 (tiga) meter sampai dengan 20 (dua puluh) meter; dan
  - c. paling sedikit berjarak 30 (tiga puluh) meter dari tepi kiri dan kanan palung sungai sepanjang alur sungai, dalam hal kedalaman sungai lebih dari 20 (dua puluh) meter.”
- Pasal 6 ayat 1 yang berbunyi “Sungai tidak bertanggung di luar kawasan perkotaan sebagaimana dimaksud dalam Pasal 4 ayat (2) huruf b, terdiri atas:
  - a. sungai besar dengan luas daerah aliran sungai lebih besar dari 500 (lima ratus) Km<sup>2</sup>; dan
  - b. sungai kecil dengan luas daerah aliran sungai kurang dari atau sama dengan 500 (lima ratus) Km<sup>2</sup>. “
- Pasal 6 ayat 2 yang berbunyi “Garis sempadan sungai besar tidak bertanggung di luar kawasan perkotaan sebagaimana dimaksud pada ayat (1) huruf a, ditentukan paling sedikit berjarak 100 (seratus) meter dari tepi kiri dan kanan palung sungai sepanjang alur sungai.”
- Pasal 6 ayat 3 yang berbunyi “Garis sempadan sungai kecil tidak bertanggung di luar kawasan perkotaan sebagaimana dimaksud pada ayat (1) huruf b, ditentukan paling sedikit 50 (lima puluh) meter dari tepi kiri dan kanan palung sungai sepanjang alur sungai.”
- Pasal 7 yang berbunyi “Garis sempadan sungai bertanggung di dalam kawasan perkotaan sebagaimana dimaksud dalam Pasal 4 ayat (2) huruf c, ditentukan paling sedikit berjarak 3 (tiga) meter dari tepi luar kaki tanggul sepanjang alur sungai. Pasal 8 Garis sempadan sungai bertanggung di luar kawasan perkotaan sebagaimana dimaksud dalam Pasal 4 ayat (2) huruf d, ditentukan paling sedikit berjarak 5 (lima) meter dari tepi luar kaki tanggul sepanjang alur sungai.”

- Pasal 22 ayat 1 yang berbunyi “ Sempadan sungai hanya dapat dimanfaatkan secara terbatas untuk:
    - a. bangunan prasarana sumber daya air;
    - b. fasilitas jembatan dan dermaga;
    - c. jalur pipa gas dan air minum;
    - d. rentangan kabel listrik dan telekomunikasi;
    - e. kegiatan lain sepanjang tidak mengganggu fungsi sungai, antara lain kegiatan menanam tanaman sayur-mayur; dan
    - f. bangunan ketenagalistrikan.”
  - Pasal 22 ayat 2 yang berbunyi “Dalam hal di dalam sempadan sungai terdapat tanggul untuk kepentingan pengendali banjir, perlindungan badan tanggul dilakukan dengan larangan:
    - a. menanam tanaman selain rumput;
    - b. mendirikan bangunan; dan
    - c. mengurangi dimensi tanggul.
6. Peraturan Walikota Palangkaraya Nomor 44 Tahun 2015 tentang Penetapan Kawasan Flamboyan, Jembatan Kahayan, Pelabuhan Rambang dan Kawasan Pahandut Seberang sebagai Kawasan Pengembangan Bantaran Sungai Kayahan.
- Pasal 2 yang berbunyi “Lokasi Kawasan Pengembangan Bantaran Sungai Kahayan adalah kawasan yang diukur dari Jembatan Kahayan pada sisi Tugu Soekarno ke arah utara (hulu) dan ke arah selatan (hilir) sampai perbatasan dengan Kabupaten Pulang Pisau.”
  - Pasal 3 ayat 1 yang berbunyi “Kawasan Pengembangan sebagaimana dimaksud pada pasal 2, dikembangkan sebagai Kawasan Wisata Bantaran Sungai Kahayan.”
  - Pasal 3 ayat 2 yang berbunyi “Kawasan Wisata Bantaran Sungai Kahayan terbagi atas 5 (lima) konsep ruang yang selanjutnya disebut sebagai zona ruang.
  - Pasal 3 ayat 3 yang berbunyi “Zona ruang sebagaimana dimaksud pada ayat (2) adalah sebagai berikut :
    - a. Zona A adalah zona yang terletak pada bantaran sungai tepat di kawasan jembatan sungai Kahayan ke arah utara sepanjang kiri dan kanan sungai Kahayan sampai perbatasan dengan kabupaten pulang pisau
    - b. Zona B merupakan zona yang diidentifikasi dari batas tugu Soekarno ke arah selatan sepanjang kiri dan kanan sungai Kahayan sampai dengan pelabuhan rambang

- c. Zona C adalah zona terletak dari batas pelabuhan rambang ke arah selatan kiri dan kanan sungai Kahayan sampai dengan pelabuhan tanjung pinang
  - d. Zona D merupakan zona yang diidentifikasi dari batas pelabuhan tanjung pinang ke arah selatan sepanjang kiri dan kanan sungai Kahayan sampai dengan pelabuhan bereng bengkel;
  - e. Zona E adalah zona yang terletak dari batas pelabuhan bereng bengkel ke arah selatan sepanjang kiri dan kanan sungai Kahayan sampai dengan perbatasan kabupaten pulang pisau
- Pasal 4 ayat 1 yang berbunyi “Garis sempadan sungai pada kawasan pengembangan bantaran sungai kahayan adalah paling sedikit berjarak 15 m (lima belas meter) dari tepi palung sungai sepanjang alur sungai di dalam kawasan perkotaan, dan paling sedikit berjarak 100 m (seratus meter) dari tepi palung sungai sepanjang alur sungai di luar kawasan perkotaan”
  - Pasal 4 ayat 2 yang berbunyi “Sempadan sungai dapat dimanfaatkan secara terbatas untuk mendirikan bangunan dan fasilitas khusus untuk kepentingan tertentu atau kegiatan lain sepanjang tidak mengganggu fungsi sungai”
  - Pasal 4 ayat 3 yang berbunyi “Bangunan yang diperkenankan di dalam sempadan sungai sebagaimana dimaksud pada ayat (2) adalah sebagai berikut:
    - a. Bangunan prasarana sumber daya air;
    - b. Fasilitas jembatan dan dermaga;
    - c. Jalur pipa gas dan air minum;
    - d. Rentangan kabel listrik dan telekomunikasi; dan
    - e. Bangunan ketenagalistrikan “
  - Pasal 4 ayat 4 yang berbunyi “Bangunan yang diperkenankan pada tepi sungai adalah bangunan yang berada di luar garis sempadan sungai dan wajib menghadap bagian muka bangunannya ke arah sungai.

### BAB III

## METODOLOGI PENELITIAN

### *A. Lokasi dan Waktu Penelitian*

Adapun lokasi penelitian dipilih adalah lokasi yang diarahkan pada :

- Berada dalam wilayah kota sehingga dapat mencerminkan keadaan sosial, ekonomi dan budaya masyarakat Kota Palangkaraya.
- Kawasan yang berada di tepi Sungai Kahayan.

Pengelompokan tersebut di atas dimaksudkan untuk dapat menentukan kawasan yang akan dijadikan lokasi pengambilan data dengan tujuan dapat mewakili karakteristik masyarakat Kota Palangkaraya secara keseluruhan, maka kawasan yang menjadi lokasi pengambilan data adalah Kelurahan Pahandut, Kelurahan Langkai dan Pahandut Seberang di Kecamatan Pahandut.



**Gambar 3.1.** Citra Lokasi Penelitian





## ***B. Jenis dan Sumber Data***

Jenis data yang dipergunakan dalam penelitian ini meliputi data kualitatif dan data kuantitatif, yang dapat diuraikan sebagai berikut :

1. Data kualitatif, yaitu data yang berbentuk bukan angka atau menjelaskan secara deskripsi tentang kondisi lokasi penelitian secara umum.
2. Data kuantitatif, yaitu data yang menjelaskan kondisi lokasi penelitian dengan tabulasi angka-angka yang dapat dikalkulasikan untuk mengetahui nilai yang diinginkan.

Sedangkan sumber data yang menjadi input penelitian ini adalah:

1. Data Primer yaitu, data yang diperoleh melalui pengamatan langsung di lapangan atau di lokasi penelitian yang berhubungan dengan pengaruh perkembangan Kota Palangkaraya terhadap Kawasan Tepi Sungai Kahayan.
2. Data Sekunder, yaitu data pendukung yang diperoleh melalui instansi-instansi terkait baik dalam bentuk tabulasi maupun deskriptif yang berhubungan dengan penelitian ini. Data sekunder yang dibutuhkan adalah data keadaan saat ini (*existing condition*) seperti data penggunaan lahan, data kependudukan, regulasi tata ruang dan data-data penunjang lainnya.

## ***C. Populasi dan Sampel***

1. Populasi

Menurut Sugiyono (2002:57), “Populasi adalah wilayah generalisasi yang terdiri atas: objek/subjek yang mempunyai kualitas dan karakteristik tertentu yang ditetapkan oleh peneliti untuk dipelajari dan kemudian ditarik



kesimpulannya”.lanjut Singarimbun dan Effendi (1989:152) menyatakan bahwa: “Populasi adalah jumlah keseluruhan unit analisis yang ciri-cirinya akan diduga”. Populasi pada penelitian ini adalah masyarakat Kelurahan Pahandut dan Kelurahan Pahandut Seberang, Kecamatan Pahandut, Kota Palangkaraya. Populasi tersebut digunakan untuk menentukan jumlah sampel yang akan menjadi sasaran dalam penyebaran kuisisioner.

## 2. Sampel

Sampling adalah proses seleksi dalam kegiatan observasi. Proses seleksi yang dimaksud adalah proses untuk mendapatkan sampel kegiatan observasi ditujukan pada populasi sosial. Teknik sampel yang digunakan dalam penelitian ini adalah Sampling Acak Sederhana yang merupakan suatu metode memilih terhadap unit-unit populasi yang diacak seluruhnya. Masing – masing unit atau unit satu dengan unit lainnya memiliki peluang yang sama untuk dipilih dan pemilihan tersebut dilakukan dengan tabel angka random atau menggunakan program computer (Cochran, 2010;21). Adapun rumus untuk menentukan jumlah sampel melalui penarikan sampel dengan cara acak sederhana yaitu:

$$\text{Sampel} = \frac{\text{Jumah Penduduk}}{\text{Total Populasi Penduduk}} \times 100$$

Dari hasil perhitungan dengan menggunakan *random sampling* maka jumlah sampel yang akan diambil di setiap Kelurahan di Kecamatan Pahandut Kota Palangkaraya adalah sebagai berikut :

**Tabel 3.1**  
Jumlah Sampel Penelitian Tiap Kelurahan

No	Kelurahan	Jumlah penduduk (jiwa)	Total sampel
1	Langkai	27925	47
2	Pahandut	27304	46
3	Pahandut Seberang	4274	7
<b>Jumlah</b>		<b>59503</b>	<b>100</b>

*Sumber: Analisis Penelitian*

#### ***D. Teknik Pengumpulan Data***

Adapun teknik pengumpulan data dalam penelitian ini adalah sebagai berikut :

1. Observasi yaitu pengamatan langsung di lapangan gunanya untuk memahami kondisi dan potensi objek tersebut yang diteliti.
2. Pendataan instansi yaitu pengumpulan data melalui instansi terkait guna mengetahui data kuantitatif obyek penelitian.
3. Menggunakan kuisisioner (daftar pertanyaan) sebagai instrumen untuk mengetahui persepsi masyarakat mengenai pengaruh perkembangan kota terhadap kawasan tepi sungai.
4. Telaah Pustaka adalah cara pengumpulan data dan informasi dengan jalan membaca atau mengambil literatur, laporan, jurnal dan sebagainya yang ada kaitannya dengan penelitian.

#### ***E. Metode Analisis***

Metode analisis yang digunakan dalam penelitian ini adalah Analisis Kualitatif dan Analisis Kuantitatif meliputi :

1. Analisis kualitatif yang dilakukan dalam bentuk uraian deskriptif (uraian-uraian, pengertian-pengertian, serta penjelasan terhadap objek penelitian), analisis ini digunakan untuk mendeskripsikan pengaruh perkembangan kota terhadap kawasan tepi sungai.

2. Analisis kuantitatif

a. Analisis Korelasi, digunakan untuk mengetahui hubungan perkembangan Kota Palangkaraya terhadap Kawasan Tepi Sungai Kahayan. Adapun rumus matematisnya adalah sebagai berikut :

$$r = \frac{n \sum xy - \sum x \sum y}{\sqrt{n \sum x^2 - (\sum x)^2} \cdot \sqrt{n \sum y^2 - (\sum y)^2}} \quad (\text{Warpani 1984:35})$$

Keterangan r = Nilai korelasi

X = Variabel tetap

Yn = Variabel bebas

Dengan asumsi :

Jika  $r = 0$  , tidak ada korelasi,

jika  $r \leq 0,20$  korelasi sangat rendah/lemah sekali,

jika  $r \leq 0,40$  korelasi rendah/ lemah,

jika  $r \leq 0,60$  korelasi cukup,

jika  $r \leq 0,80$  korelasi kuat/ tinggi,

jika  $r < 1,00$  korelasi sangat tinggi/ sangat kuat, dan

jika  $r = 1$  korelasi sempurna.

b. Analisis Pembobotan, analisis ini digunakan dengan cara menggunakan angka-angka statistik untuk menguatkan uraian deskriptif terhadap data yang telah diperoleh. Dalam penelitian ini, metode ini digunakan untuk mengetahui sejauh mana pengaruh perkembangan Kota Palangkaraya memberikan pengaruh pada Kawasan Tepi Sungai Kahayan.

- 1) Lingkungan yang menjadi indikator penilaian adalah pencemaran sungai yang dilihat dari kondisi fisik air sungai.
- 2) Sosial Masyarakat yang menjadi indikator penilaian adalah kemudahan masyarakat dalam mengakses fasilitas sosial.
- 3) Ekonomi Masyarakat yang menjadi indikator penilaian adalah besar pendapatan masyarakat.
- 4) Budaya Masyarakat yang menjadi indikator penilaian adalah penggunaan bahasa daerah (bahasa dayak dan bahasa banjar) dalam kehidupan sehari-hari.

Penilaian untuk menentukan nilai dari tiap indikator dilakukan dengan menggunakan analisis skala *Lickert* dengan kategori penilaian seperti yang tertera pada tabel berikut

**Tabel 3.2**  
Indeks Bobot Skala Penilaian Indikator

No	Tingkat Kualitatif	Bobot Kuantitatif
1	2	3
1.	Kuat	5
2.	Sedang	3
3.	Lemah	1

Sumber: diolah dari Sumaatmadja 1988, 175.

Keterangan Pembobotan:

- Kuat : Apabila indikator yang dinilai dianggap memiliki pengaruh yang kuat dalam Kawasan Tepi Sungai Kahayan
- Sedang : Apabila indikator yang dinilai dianggap memiliki pengaruh sedang dalam Kawasan Tepi Sungai Kahayan
- Lemah : Apabila indikator yang dinilai dianggap memiliki pengaruh yang lemah dalam Kawasan Tepi Sungai Kahayan

Sasaran penilaian pembobotan untuk Kawasan Tepi Sungai Kahayan, dengan indikator yakni ;

1. Lingkungan

- a) Jika air sungai berbau dan berasa dikatakan berpengaruh kuat.
- b) Jika air sungai berbau dan tidak berasa dikatakan berpengaruh sedang.
- c) Jika air sungai tidak berbau dan tidak berasa dikatakan berpengaruh lemah.

2. Sosial Masyarakat

- a) Jika mata pencaharian masyarakat tergolong dalam non pertanian dikatakan berpengaruh kuat.
- b) Jika mata pencaharian masyarakat tidak berkerja atau pengangguran dikatakan berpengaruh sedang.
- c) Jika mata pencaharian masyarakat tergolong dalam pertanian dikatakan berpengaruh lemah.

### 3. Ekonomi Masyarakat

- a) Jika pendapatan masyarakat  $>$  Rp 2.500.000,- dikatakan berpengaruh kuat.
- b) Jika pendapatan masyarakat Rp 1.500.000,- sampai dengan Rp 2.500.000,- dikatakan berpengaruh sedang
- c) Jika pendapatan masyarakat  $<$  Rp 1.500.000,- dikatakan berpengaruh lemah

### 4. Budaya Masyarakat

- a) Jika masyarakat tidak pernah menggunakan bahasa daerah dalam kehidupan sehari-hari dikatakan berpengaruh kuat.
- b) Jika masyarakat kadang-kadang menggunakan bahasa daerah dalam kehidupan sehari-hari dikatakan berpengaruh sedang
- c) Jika masyarakat sering menggunakan bahasa daerah dalam kehidupan sehari-hari dikatakan berpengaruh lemah.

### c. Analisis Skala Lickert

Skala lickert adalah metode yang digunakan untuk mengukur persepsi, sikap atau pendapat seseorang atau kelompok mengenai sebuah peristiwa atau fenomena sosial, berdasarkan definisi operasional yang telah ditetapkan oleh peneliti (Lickert R.,1932;1-55). Dalam penelitian ini skala lickert digunakan untuk mengukur tingkat pengaruh perkembangan Kota Palangkaraya terhadap Kawasan Tepi Sungai Kahayan Kelas atau kriteria untuk untuk mengetahui tingkat pengaruh adalah kurang berpengaruh,

berpengaruh sedang, dan berpengaruh kuat. Adapun rumus yang digunakan dalam menentukan interval adalah sebagai berikut:

$$\frac{X - X_{\text{min}}}{X_{\text{max}} - X_{\text{min}}}$$

Berikut kriteria interpretasi skornya berdasarkan interval:

- 1).  $> 3,70$  = Berpengaruh Kuat
- 2).  $2,40 - 3,70$  = Berpengaruh Sedang
- 3).  $< 2,40$  = Kurang Berpengaruh

#### ***F. Variabel Penelitian***

Variabel dalam penelitian ini yang digunakan adalah faktor-faktor yang mempengaruhi perkembangan Kota Palangkaraya. Dalam penelitian ini terdapat dua variabel yang secara substansial dapat menjadi kerangka pembahasan yaitu;

1. Variabel terikat (X) yaitu perkembangan Kota Palangkaraya dengan indikator penilaian dilihat dari nilai PDRB Kota Palangkaraya 5 tahun terakhir.

Jamaludin, A (1997), mengatakan bahwa perkembangan ekonomi suatu daerah umumnya ditunjukkan oleh indikator ekonomi makro, yaitu perubahan PDRB dari tahun ketahun guna mengetahui pertumbuhan ekonomi yang dicapai suatu daerah, dan kemudian beliau juga berpendapat bahwa perkembangan perekonomian juga akan menyebabkan peningkatan pendapatan dari hasil pajak. Suatu hal yang mungkin sangat sulit untuk dipisahkan adalah, bahkan

mungkin tidak bisa adalah hubungan antara pembangunan dengan pertumbuhan ekonomi. Oleh sebab itu banyak ahli, terutama mereka yang mempunyai pendekatan pertumbuhan (growth) menganggap bahwa pembangunan itu sendiri sesungguhnya adalah pertumbuhan ekonomi (Tjokroamidjojo dalam Khairuddin, 2000).

2. Variabel bebas (Y) yaitu terdiri dari :

- Aspek fisik kawasan dengan indikator penilaian luas lahan terbangun ( $Y_1$ ),

Chappin (1979), menyatakan bahwa pada dasarnya penggunaan lahan berkaitan dengan sistem aktivitas antara manusia dan aktivitas institusi yang masing-masing berbeda dalam kepentingan sehingga mengakibatkan terciptanya pola-pola keruangan dalam suatu kota. Perkembangan kota secara fisik dapat dicirikan dari penambahan penduduknya yang semakin padat, bangunan yang semakin rapat dan wilayah terbangun, terutama permukiman yang cenderung meluas, serta lengkapnya fasilitas kota yang mendukung kegiatan sosial ekonomi.

- Aspek sosial dengan indikator penilaian besar kepadatan penduduk ( $Y_2$ ),

Pembangunan telah memunculkan berbagai aktivitas ekonomi ikutan (sektor informal), terutama di wilayah perkotaan dan dampak dari perkembangan tersebut menyebabkan timbulnya permasalahan kependudukan, permukiman, penataan lingkungan perkotaan dan lahan hijau (Kuncoro, 2003). Salah satu permasalahan kependudukan yang muncul adalah meningkatnya kepadatan penduduk disuatu daerah.



- Harga Lahan dan Bangunan ( $Y_3$ ).

Menurut (P.A. Stone, 1970) dalam Budihardjo, (1987 : 163) dikatakan kenaikan nilai lahan dan harga lahan umumnya merupakan konsekuensi dari perubahan penggunaannya yang tidak pasti, serta dijadikan kawasan yang produktif akan menaikkan nilai dan harga lahan.

### ***G. Definisi Operasional***

Beberapa definisi yang menjadi dasar pemahaman terhadap hal-hal yang berhubungan dengan penelitian ini adalah sebagai berikut :

1. Kota merupakan kawasan permukiman yang secara fisik ditunjukkan oleh kumpulan rumah-rumah yang mendominasi tata ruangnya dan memiliki berbagai fasilitas untuk mendukung kehidupan warganya secara mandiri.
2. Perkembangan Kota adalah berkembangnya suatu kota dilihat dari adanya perubahan fisik dan struktural.
3. Kawasan Tepi Sungai merupakan suatu kesatuan area/lahan yang letaknya berbatasan langsung dengan tepian air sungai, yang masih memiliki pengaruh dominan karakteristik lingkungan tepi air baik secara morfologis, maupun ekologis.
4. PDRB adalah Pendapatan Domestik Regional Bruto yang dalam hal ini PDRB yang diambil adalah PDRB Kota Palangkaraya
5. Lahan terbangun adalah area yang telah mengalami substitusi penutupan lahan yang bersifat alamiah atau semi alamian oleh penutupan lahan yang bersifat artifisial dan sering kedap air

6. Kepadatan penduduk adalah jumlah penduduk dalam setiap wilayah seluas satu kilometer persegi.
7. Nilai lahan dan bangunan dapat ditafsirkan sebagai suatu makna yang dibayar oleh pembeli yang mampu, bersedia dan berkeelayakan untuk membeli dari penjual yang bersedia, berkeelayakan dan mempunyai hak untuk menjualnya.



## H. Kerangka Pikir

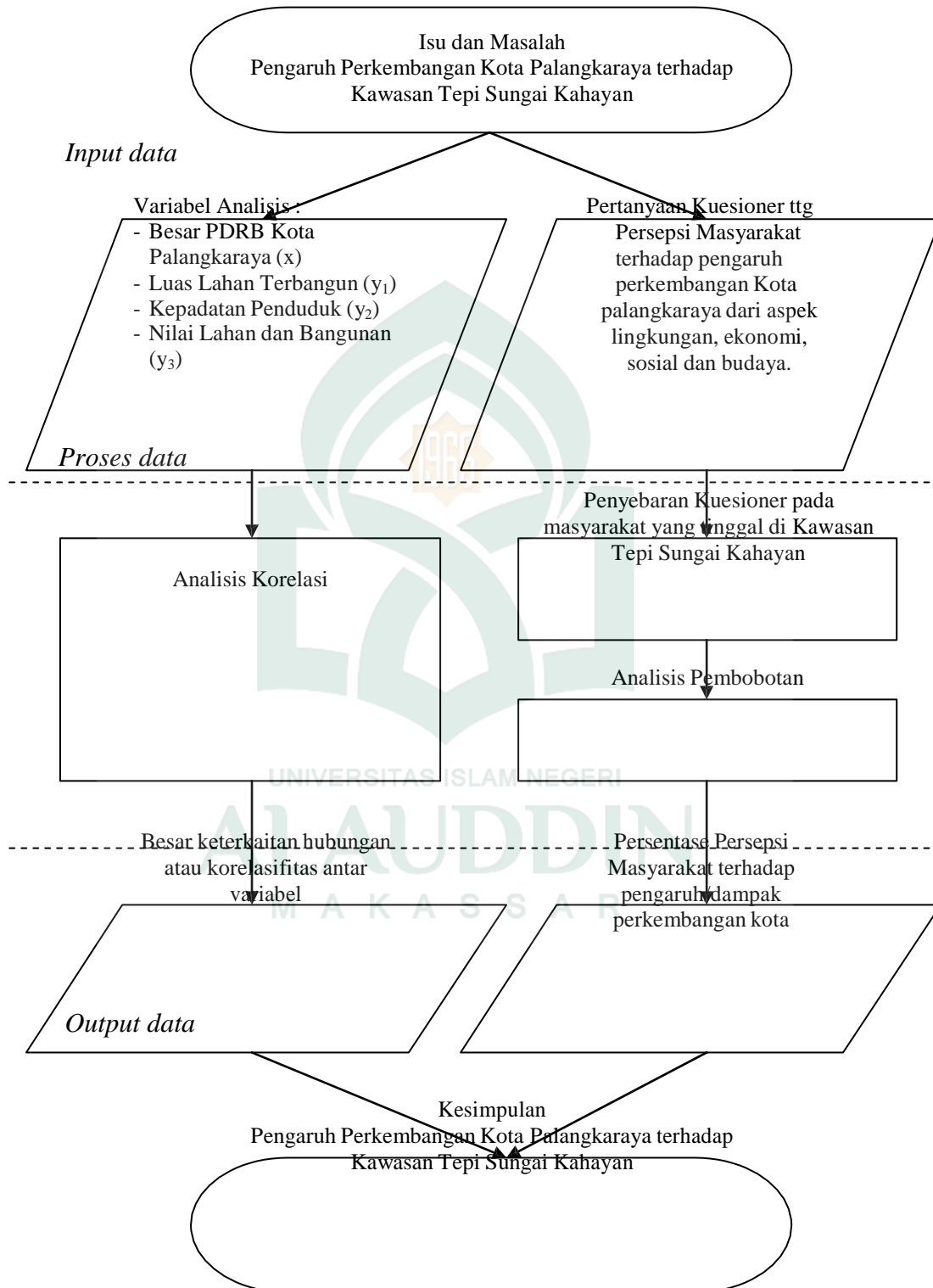

## BAB IV

### HASIL DAN PEMBAHASAN

#### *A. Sejarah Kota Palangkaraya*

##### 1. Asal Usul Kampung Pahandut

Pada jaman dahulu ( $\pm 18$  M) di sebuah kampung yang berada di daerah aliran sungai Kahayan, yang bernama Lewu Rawi (kelak dikenal sebagai Lewu Bukit Rawi), terdapat pasangan suami-isteri Bayuh dan Kambang. Konon dikisahkan bahwa karena keadaan tanah di Lewu Rawi tidak cocok untuk lahan bertani dan berkebun, membuat Bayuh dan Kambang memutuskan untuk mencari kawasan lain yang lebih subur. Mereka kemudian "*masuk*" (mendayung perahu ke arah hilir) menyusuri Sungai Kahayan yang akhirnya menemukan sebuah tempat yang subur untuk bertani dan berkebun serta hasil hutan/alam yang melimpah, sehingga singkat cerita kehidupan mereka menjadi lebih baik. Kabar tentang tanah yang subur, serta perbaikan kehidupan kedua suami istri tersebut terdengar oleh warga masyarakat Lewu Rawi yang lain sehingga banyak sanak keluarga yang berasal dari kampung tersebut bahkan bahkan warga dari kampung/desa lain mengikuti jejak Bayuh dan Kambang pindah ke daerah baru itu.

Akhirnya daerah baru tersebut kemudian berkembang menjadi tempat usaha, bertani dan berkebun lalu menjadi tempat permukiman. Dalam bahasa Dayak Ngaju hal yang demikian dinamakan "*Eka Badukuh*" atau tempat

bermukim, para warga menyebutnya Dukuh ain Bayuh, singkatnya permukiman itu disebut Dukuh Bayuh. Demikian Dukuh Bayuh semakin lama semakin berkembang maju, karena ternyata daerah itu dan sekitarnya memiliki sumber untuk memenuhi kebutuhan hidup warganya antara lain lokasi pemungutan hasil hutan seperti damar, getah jelutung (*pantung*), getah hangkang, katiau, dan rotan serta perairan sungai yang kaya dengan berbagai jenis ikan terutama di kawasan Daerah Aliran Sungai (DAS) Sebangau.

Kala itu dataran pematang (*tanah tinggi*) yang membentang dari sungai Kahayan menuju sungai Rungan disebut tangkiling, terkenal dengan nama Bukit Jekan dengan tanah berbukit di Tangkiling pada kawasan tepi Barat sungai Kahayan, sedangkan di bagian Timur, terdapat danau besar yang dinamakan Danau Tundai dengan jumlah dan jenis ikan yang melimpah. Pada kawasan hulu dan hilir dari Dukuh Bayuh tersebut juga terdapat puluhan danau kecil yang banyak ikannya. Semuanya merupakan sumber mata pencaharian dan kehidupan warga Dukuh Bayuh sekaligus menjadi daya tarik bagi pendatang dari daerah lain untuk ikut berusaha di dukuh itu. Maka berubahlah Dukuh Bayuh yang semula hanya tempat berusaha : bertani dan berkebun menjelma menjadi *lewu* (desa), dan Bayuh tetap sebagai *Pambakal* (Kepala Desa). Dukuh Bayuh yang berkembang maju tersebut telah menjadi Kampung dengan kehidupan warga makmur dan sejahtera.

Sementara itu diceritakan bahwa terdapat seorang tokoh yang disegani oleh seluruh warga masyarakat Dukuh Bayuh karena mempunyai kelebihan

yang sangat menonjol. Sang tokoh dianggap memiliki kesaktian dan ilmu serta oleh masyarakat setempat dipercaya sebagai "*orang pintar*". Masyarakat Dukuh Bayuh bahkan masyarakat dari daerah lain sering minta pertolongan pada sang tokoh tentang berbagai hal. Sang Tokoh tersebut mempunyai anak-sulung laki-laki yang bernama Handut, dan sesuai adat orang Dayak Ngaju yang menganut "*Teknonimi*", yaitu pemberian nama kepada ayah atau ibu berdasarkan nama anaknya, maka tokoh Desa Bayuh yang "*berilmu*" itu sangat akrab disapa Bapa Handut atau Pa Handut. Ketika usianya sudah lanjut, Bapa Handut sering sakit-sakitan, dan ketika keadaan sakitnya sudah parah nampaknya sulit menghembuskan nafas terakhir. Warga Desa Bayuh merasa cemas dan prihatin atas penderitaan sang tokoh yang mereka hormati. Akhirnya kehendak Tuhan pun terjadi dan wafatlah Bapa Handut diiringi kesedihan dan isak tangis seluruh warga. Tokoh yang dihormati dan disegani telah tiada. Guna mengenang dan menghormati sang tokoh yang sangat berpengaruh tersebut, semua warga masyarakat setuju Desa Bayuh diubah namanya menjadi Desa Pahandut (yang berasal dari kata Bapa Handut - panggilan akrab Sang Tokoh). Siapa nama asli Sang Tokoh itu, ternyata orang keturunan "asli" desa Pahandut tidak dapat memberi jawaban.

Dalam arsip Pemerintah Hindia Belanda nama Desa Pahandut tercatat dalam laporan Zacharias Hartman, seorang pejabat Pemerintah Hindia Belanda yang melakukan perjalanan menyusuri Sungai Kahayan dan Sungai Kapuas pada Bulan Oktober 1823. Dalam laporan perjalanannya, Orang Belanda

pertama yang langsung menginjakkan kaki pada DAS Kahayan dan Kapuas tersebut menyebutkan Desa Pahandut sebagai salah satu desa yang dikunjungi.

Keberadaan Kampung Pahandut juga dilaporkan oleh para misionaris (para pengabar Injil) dari Jerman. Pada tahun 1859, Kampung Pahandut tercantum dalam peta yang dibuat para misionaris tersebut, dan Kampung Pahandut merupakan salah satu pangkalan (*stasi*) dari kegiatan penyebaran agama Kristen di sepanjang Sungai Kahayan. Laporan selanjutnya dari para misionaris menyebutkan bahwa pada tahun 1896, Misionar G.A. Alt bertugas di Stasi Pahandut, dan telah terbentuk jemaah Kristen dengan berdirinya bangunan gereja di Kampung itu. Letak bangunan gereja tersebut diperkirakan berada di Jalan Kalimantan sekarang. Pada tahun 1974, bangunan gereja yang terletak di tengah jalan tersebut, dibongkar untuk keperluan pembangunan dan pengaspalan jalan. Dari notulen Rapat Perdamaian di Tumbang Anoi (tahun 1894) disebutkan bahwa di kampung Pahandut telah berdiri sebanyak delapan buah rumah panjang (*betang - rumah adat suku Dayak*). Jika satu rumah betang berisi lima keluarga, maka paling sedikit Kampung Pahandut pada waktu itu telah dihuni oleh empat puluh keluarga. Itu berarti, kampung itu sudah cukup ramai.

## 2. Pahandut Terpilih Menjadi Ibukota Provinsi Kalimantan Tengah

Pada masa kemerdekaan, setelah terbentuknya Provinsi Administratif Kalimantan, maka sejak tahun 1952 telah muncul tuntutan dari rakyat di tiga Kabupaten, yaitu : Kapuas, Barito dan Kotawaringin, agar tiga kabupaten

tersebut dibentuk menjadi Propinsi Otonom dengan nama Propinsi Kalimantan Tengah. Tuntutan yang demikian terus menggelora dan disampaikan baik kepada Pemerintah Daerah Kalimantan maupun kepada Pemerintah Pusat melalui jalur demokrasi oleh partai-partai politik dan organisasi kemasyarakatan.

Setelah melalui proses dramatis yang sempat menimbulkan perlawanan fisik yang menjurus kepada gerakan bersenjata atau yang lebih dikenal dengan Gerakan Mandau Talawang Pantjasila Sakti (GMTPS) serta didukung diplomasi politis berupa Kongres Rakyat Kalimantan Tengah yang terus-menerus mendesak pemerintah pusat, akhirnya pada tanggal 10 Desember 1956, Ketua Koordinasi Keamanan Daerah Kalimantan / Gubernur Kalimantan RTA. Milono menyampaikan pengumuman tentang terbentuknya Propinsi Kalimantan Tengah meliputi daerah-daerah Kabupaten Barito, Kabupaten Kapuas dan Kabupaten Kotawaringin.

Gubernur Pembentuk Propinsi Kalimantan Tengah R.T.A. Milono selanjutnya mengambil suatu kebijaksanaan membentuk Panitia untuk merumuskan dan mencari dimana daerah atau tempat yang pantas/wajar untuk dijadikan Ibukota Propinsi Kalimantan Tengah. Panitia yang dibentuk pada tanggal 23 Januari 1957 terdiri dari :

- 1) Mahir Mahar (Ketua)
- 2) Tjilik Riwut (Anggota)
- 3) G. Obos (Anggota)



- 4) E. Kamis (Anggota)
- 5) C. Mihing (Anggota)
- 6) R. Moenasier (Penasihat Ahli)
- 7) Ir. D.A.W. van Der Pijl (Penasihat Ahli)

Sesudah Panitia mengadakan rapat-rapat serta menghubungi tokoh-tokoh Kalimantan Tengah, serta para pejabat baik Militer maupun Sipil tingkat Kalimantan di Banjarmasin antara lain Kolonel Koesno Utomo (pada waktu itu adalah Panglima Tentara dan Teritorium VI/Tanjungpura), diperoleh kesimpulan sementara : *"Sekitar desa Pahandut, di kampung Bukit Jekan dan sekitar Bukit Tangkiling ditetapkan untuk calon ibukota Propinsi Kalimantan Tengah"*.

Masyarakat Kampung Pahandut menyambut dengan antusias rencana tersebut dengan membuat pernyataan yang menyatakan kegembiraan dan terima kasih yang tidak terhingga atas rencana Pemerintah tersebut. Pernyataan tersebut dibuat dan ditandatangani pada tanggal 30 Januari 1957 oleh tokoh / pemuka adat Kampung Pahandut, yaitu :

- 1) Abd. Inin
- 2) St. Rasad
- 3) H. Tundjan
- 4) Buntit Soekah
- 5) Dinan Gani
- 6) J. Rasan

### 7) Tueng Kaling

Demikianlah kurang lebih 4 bulan kemudian, dengan didahului upacara adat dari suku dayak yang bertempat di lapangan Bukit Ngalangkang, Pahandut pada tanggal 18 Mei 1957 diumumkanlah nama ibukota Propinsi Kalimantan Tengah. Gubernur RTA. Milono dalam pidatonya antara lain mengemukakan cita-cita beliau bahwa untuk memberi nama Ibukota Propinsi Kalimantan Tengah harus disesuaikan dengan jiwa pembangunan dan tujuan suci. Nama yang dipilih adalah Palangkaraya.

Lewu atau Kampung Pahandut pada asalnya merupakan wajah perkampungan Dayak yang sangat tradisional, lokasinya yang berada di pinggiran sungai membentuk wajah Pahandut sedemikian rupa, ada perumahan yang didirikan mengikuti alur sungai dan di atas tebing juga berdiri perumahan yang mengikuti lekukan tebing sungai, relasi sosial penduduknya sangat tinggi, karena masih terikat oleh unsur kesukuan yaitu mayoritas dari suku Dayak Ngaju, maka relasi kekeluargaan terjalin masih sangat erat. Pada tahun 1946, afdeling Kapuas-Barito beserta seluruh *onderafdelingnya* dihapus. Bekas wilayah onderafdeling Beneden Dajak dipecah menjadi 2 distrik, yaitu (1) Distrik Kapuas dan (2) Distrik Kahayan. Distrik Kahayan itu sendiri terbagi menjadi 2 onderdistrik, yaitu : (1) Onderdistrik Kahayaanm Hilir dengan ibu kota Pulang Pisau, dan (2) Onderdistrik Kahayan Tengah dengan Ibukota Pahandut. Kepala Onderdistrik Kahayan Tengah yang pertama adalah G.T. Binti.

Sesudah pemulihan kedaulatan dan Propinsi Kalimantan Tengah menjadi bagian integral dari negara kesatuan Republik Indonesia ( NKRI ), maka sebutan distrik diganti menjadi Kawedanan, sedangkan onderdistrik diganti menjadi Kecamatan Kahayan Tengah dengan ibu kota Pahandut.

Berdasarkan Undang-Undang Nomor 21 Tahun 1958, Parlemen Republik Indonesia tanggal 11 Mei 1959, mengesahkan Undang-Undang Nomor 27 Tahun 1959, yang menetapkan pembagian Provinsi Kalimantan Tengah menjadi 5 (lima) Kabupaten dan Palangka Raya sebagai Ibukotanya. Dengan pemberlakuan Undang-Undang Nomor 27 Tahun 1959 dan Surat Keputusan Menteri Dalam Negeri Republik Indonesia Tanggal 22 Desember Tahun 1959 dengan Nomor Des.52/12/2-206, ditetapkan pemindahan tempat dan Kedudukan Pemerintahan Daerah Kalimantan Tengah dari Banjarmasin ke Palangka Raya terhitung mulai Tanggal 20 Desember 1959.

Pada awalnya Kecamatan Kahayan Tengah yang berkedudukan di Pahandut secara bertahap mengalami perubahan yaitu mempunyai tugas pokok dan fungsi untuk mempersiapkan diri menjadi Kotapradja Palangka Raya. Kahayan Tengah pada masa itu dijabat dan dipimpin oleh Asisten Wedana, Bapak J.M. Nahan. kemudian setelah dilantiknya bapak Tjilik Riwut sebagai Gubernur Kepala Daerah Tingkat I Kalimantan Tengah pada tanggal 23 Desember 1959 oleh Menteri Dalam Negeri, Kecamatan Kahayan Tengah di Pahandut dipindahkan ke Bukit Rawi. Secara bertahap pemekaran wilayah Kecamatan dilakukan pada tanggal 11 Mei 1960, dibentuk Kecamatan

Palangka Khusus untuk Persiapan Kotapraja Palangka Raya, yang dipimpin oleh J.M. Nahan. Selanjutnya sejak tanggal 20 Juni 1962 Kecamatan Palangka Khusus Persiapan Kotapraja Palangka Raya dipimpin oleh W.Coenrad dengan sebutan Kepala Pemerintahan Kotapraja Administratif Palangka Raya.

Adapun dengan perubahan serta peningkatan dan pembentukan yang dilaksanakan untuk kelengkapan Kotapraja Administratif Palangka Raya maka terbentuklah 3 (tiga) Kecamatan, yaitu :

1. Kecamatan Palangka di Pahandut.
2. Kecamatan Bukit Batu di Tangkiling
3. Kecamatan Petuk Katimpun di Marang Ngandurung Langit.

Kemudian pada awal tahun 1964, Kecamatan Palangka di Pahandut dipecah menjadi 2 (dua) kecamatan, yaitu :

1. Kecamatan Pahandut di Pahandut.
2. Kecamatan Palangka di Palangka Raya

### ***B. Tinjauan Lokasi Penelitian***

#### **1. Tinjauan Umum Kecamatan Pahandut**

##### **a. Aspek Fisik Dasar**

##### **1) Luas wilayah dan Letak Geografis**

Kecamatan Pahandut adalah salah satu dari 5 (lima) Kecamatan yang ada di Kota Palangka Raya dengan luas wilayah 117,25 Km<sup>2</sup>. Secara administrasi Kecamatan Pahandut berbatasan dengan :

- ❖ Sebelah Utara : berbatasan dengan Kecamatan Kahayan Tengah Kabupaten Gunung Mas
- ❖ Sebelah Timur : berbatasan dengan Kecamatan Sabangau
- ❖ Sebelah Selatan : berbatasan dengan Kecamatan Sabangau
- ❖ Sebelah Barat : berbatasan dengan Kecamatan Jekan Raya

Pembagian luas wilayah di Kecamatan Pahandut adalah sebagai berikut :

**Tabel 4.1**  
Luas Wilayah di Kecamatan Pahandut

No	Kelurahan	Luas Wilayah (Km <sup>2</sup> )
1	2	3
1	Pahandut	9,5
2	Panarung	23,5
3	Langkai	10
4	Pahandut Seberang	7,25
5	Tumbang Rungan	23
6	Tanjung Pinang	44
<b>Kecamatan Pahandut</b>		<b>117,25</b>

Sumber data : Kantor Camat Pahandut

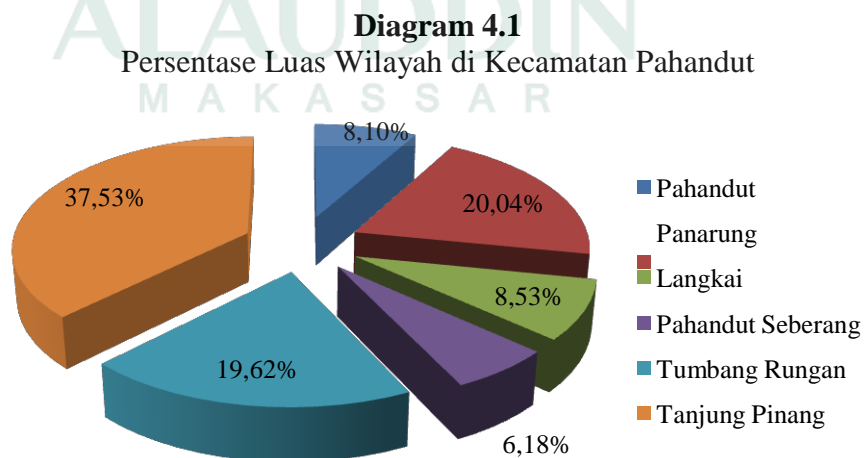

Kelurahan Tanjung Pinang merupakan kelurahan yang memiliki wilayah terluas sekitar 37,5 % dari luas wilayah Kecamatan Pahandut. Serta Kelurahan Pahandut Seberang adalah kelurahan yang memiliki wilayah terkecil sekitar 6 % dari wilayah Kecamatan Pahandut.

## 2) Orbitrasi ( jarak dari Pusat Pemerintahan )

Kecamatan Pahandut beribukota di Pahandut. Jarak tempuh dari Kecamatan Pahandut ke Pusat Pemerintahan Kota Palangka Raya adalah  $\pm 7$  km dengan lama jarak tempuh berkisar 30 menit. Sedangkan jarak tempuh dari Kecamatan Pahandut ke pusat pemerintahan Provinsi Kalimantan Tengah adalah  $\pm 1$  km dengan lama jarak tempuh sekitar 20 menit.

## 3) Topografi

Keadaan topografi Kecamatan Pahandut merupakan daerah dataran rendah dan berawa-rawa dengan ketinggian 20 – 25 M di atas permukaan laut. Kecamatan Pahandut dilewati 2 (dua) sungai yaitu Sungai Kahayan dan Sungai Rungan. Potensi daerah rawan bencana di Kecamatan Pahandut terdapat hampir di seluruh kelurahan. Hal ini disebabkan karena Kecamatan Pahandut tersebut terletak di bantaran sungai. Pada saat curah hujan tinggi maka permukaan air sungai pun naik sehingga akan terjadi banjir di wilayah bantaran sungai.

Tipologi pemukiman bantaran sungai adalah rumah panggung yang rata-rata terbuat dari kayu. Konstruksi rumah kayu dengan kerapatan dan kepadatan penduduk yang tinggi sangat berpotensi terjadi kebakaran.

Kebakaran dapat terjadi di pemukiman penduduk maupun fasilitas umum berupa pasar atau pertokoan.

#### 4) Hidrologi dan Klimatologi

Kondisi air tanah dan air sungai di wilayah Kecamatan Pahandut cukup potensial untuk digunakan sebagai sumber air minum.

**Tabel 4.2**  
Sumber Air di Kecamatan Pahandut

No	Sumber	Pahandut	Langkai	Panarung	P. Seberang	Tb. Rungan	Tj. Pinang
1	2	3	4	5	6	7	8
1	PDAM	Ada	Ada	Ada	Ada	-	-
2	Sumur bor	Ada	Ada	Ada	Ada	Ada	Ada
3	Sungai	Ada	Ada	-	Ada	Ada	-
4	Bak penampungan	Ada	Ada	Ada	Ada	Ada	Ada
5	Depot air isi ulang	Ada	Ada	Ada	Ada	Ada	Ada

Sumber data : Profil kelurahan Pahandut, Langkai, Panarung, Pahandut Seberang, Tumbang Rungan dan Tanjung Pinang

Sungai digunakan selain sebagai sumber air minum juga digunakan untuk kegiatan perikanan dan transportasi. Potensi perikanan di Kecamatan Pahandut turut menyumbang pada tingkat ekonomi masyarakat setempat. Transportasi air berguna untuk mengangkut barang-barang serta hasil bumi ke daerah hulu sungai yang belum terjangkau transportasi darat.

Iklim di Kecamatan Pahandut secara umum sama dengan kecamatan lain yang ada di Kota Palangka Raya, tergolong daerah tropis kering dengan tingkat kelembaban yang rendah. Kondisi sehari-hari sangat panas dengan temperatur diperkirakan berkisar 24 – 33<sup>0</sup>C. Dengan kondisi musim

kemarau yang sangat panas dan kering sering dimanfaatkan bagi penduduk yang membuka lahan dengan cara membakar, sehingga menimbulkan kabut asap. Serta pada saat musim penghujan, curah hujan yang tinggi menyebabkan naiknya debit air sungai, sehingga menimbulkan banjir di wilayah bantaran sungai. Hal seperti ini terjadi di setiap tahunnya, sehingga seakan-akan telah menjadi suatu rutinitas bagi penduduk setempat.

b. Aspek Kependudukan

1) Jumlah Penduduk dan Jumlah Kepala Keluarga

Penduduk merupakan salah satu modal dasar pembangunan yang senantiasa harus ditingkatkan kualitas dan kuantitas secara terprogram guna menunjang pelaksanaan pembangunan. Penduduk yang berkualitas merupakan sumber daya manusia (SDM) yang produktif sehingga mampu meningkatkan kesejahteraan rakyat.

Kecamatan Pahandut memiliki jumlah penduduk sebanyak 88304 jiwa yang terdiri dari 45059 jiwa laki-laki dan 43245 jiwa perempuan. Adapun rincian dapat dilihat pada tabel sebagai berikut :

**Tabel 4.3**  
Jumlah Penduduk berdasarkan Jenis Kelamin  
di Kecamatan Pahandut

No	Kelurahan	Laki-laki (Jiwa)	Perempuan (Jiwa)	Jumlah (Jiwa)
1	2	3	4	5
1	Pahandut	14478	13692	28170
2	Panarung	11915	11361	23276
3	Langkai	14507	14303	28810
4	Tumbang Rungan	356	355	711
5	Tanjung Pinang	1519	1408	2927



1	2	3	4	5
6	Pahandut Seberang	2284	2126	4410
	<b>Jumlah</b>	<b>45059</b>	<b>43245</b>	<b>88304</b>

Sumber data : Pahandut Dalam Angka 2015

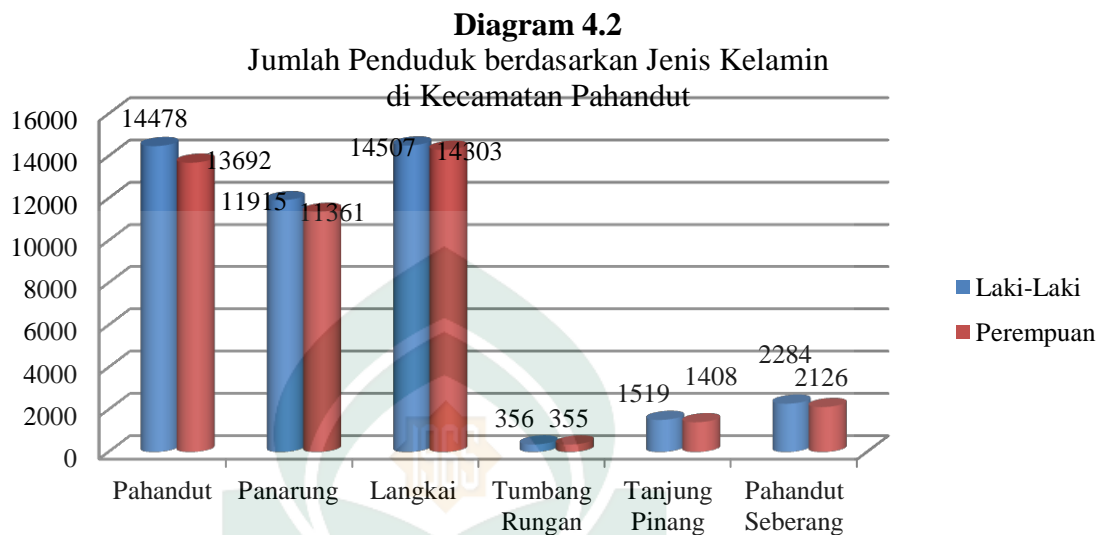

## 2) Kepadatan Penduduk

Kepadatan penduduk Kecamatan Pahandut per Kelurahan dapat dilihat dari jumlah penduduk di tiap Km<sup>2</sup>. Dengan rincian sebagai berikut :

UNIVERSITAS ISLAM NEGERI

**Tabel 4.4**  
Kepadatan Penduduk di Kecamatan Pahandut

No	Kelurahan	Luas wilayah (Km <sup>2</sup> )	Jumlah penduduk (Jiwa)	Kepadatan Penduduk (jiwa/km <sup>2</sup> )
1	2	3	4	5
1	Pahandut	9,5	28170	2874
2	Panarung	23,5	23276	960
3	Langkai	10	28810	2881
4	Tumbang Rungan	23	711	30
5	Pahandut Seberang	7,25	4410	589
6	Tanjung Pinang	44	2927	65
	<b>Jumlah</b>	<b>117,25</b>	<b>88304</b>	<b>730</b>

Sumber data : Pahandut Dalam Angka 2015

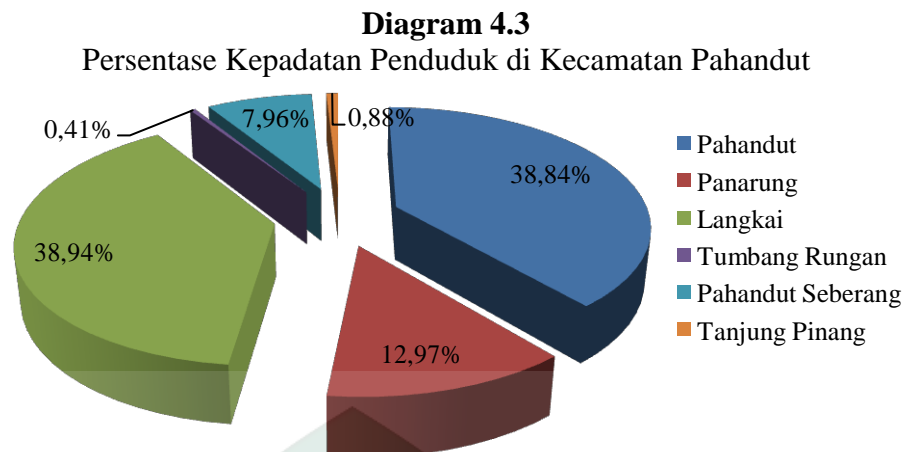

Dari tabel dan diagram di atas dapat disimpulkan bahwa kelurahan dengan tingkat kepadatan penduduk tertinggi adalah Kelurahan Langkai yang disusul oleh Kelurahan Pahandut. Kelurahan dengan tingkat kepadatan penduduk terendah adalah Kelurahan Tumbang Rungan.

c. Aspek Sarana dan Prasarana

1) Sarana Peribadatan

**Tabel 4.5**  
Jumlah Sarana Peribadatan di Kecamatan Pahandut

No.	Kelurahan	Sarana (unit)				
		Mesjid	Langgar/ Surau/ Mushola	Gereja/ Rumah Kebaktian	Pula/ Balai	Wihara Kaharingan lain-lain
1	2	3	4	5	6	7
1.	Pahandut	10	29	4	-	-
2.	Panarung	18	50	4	-	-
3.	Langkai	5	15	14	1	-
4.	Tumbang Rungan	2	-	1	-	-
5.	Tanjung Pinang	5	1	1	-	-
6.	Pahandut Seberang	3	4	1	-	-
<b>Jumlah</b>		<b>43</b>	<b>99</b>	<b>25</b>	<b>1</b>	<b>-</b>

Sumber data : Pahandut Dalam Angka 2015

Dari tabel di atas dapat dilihat bahwa di Kecamatan Pahandut terdapat 43 unit mesjid, 99 unit surau/langgar/musholla, 25 unit gereja serta 1 unit pura/balai kaharingan yang digunakan oleh masyarakat yang berkeyakinan Hindu Kaharingan (agama kepercayaan masyarakat Dayak).

## 2) Sarana Pendidikan

**Tabel 4.6**  
Jumlah Sarana Pendidikan di Kecamatan Pahandut

No.	Kelurahan	Sarana (unit)				
		TK	SD/MI	SMP/MTs	SMA/SMK/MA	PT
1	2	3	4	5	6	7
1.	Pahandut	12	15	3	1	-
2.	Panarung	9	9	2	1	-
3.	Langkai	16	17	10	10	3
4.	Tumbang Rungan	1	1	1	-	-
5.	Tanjung Pinang	1	4	2	-	-
6.	Pahandut Seberang	2	2	1	1	-
<b>Jumlah</b>		<b>41</b>	<b>48</b>	<b>19</b>	<b>13</b>	<b>3</b>

Sumber data : Pahandut Dalam Angka 2015

Dari tabel di atas dapat dilihat bahwa di Kecamatan Pahandut terdapat 41 unit TK, 48 unit Sekolah Dasar/Madrasah Ibtidaiyah, 19 unit Sekolah Menengah Pertama/Madrasah Tsanawiyah, 13 unit Sekolah Menengah Atas/Sekolah Menengah Kejuruan/Madrasah Aliyah dan 3 unit Perguruan Tinggi. Dari banyaknya jumlah sarana pendidikan ini menunjukkan bahwa perkembangan Kota Palangkaraya khususnya Kecamatan Pahandut sangat pesat dan kebutuhan akan sarana pendidikan termasuk tinggi.

## 3) Sarana Kesehatan

**Tabel 4.7**  
Jumlah Sarana Kesehatan di Kecamatan Pahandut

No.	Kelurahan	Sarana (unit)						
		RS/ Poliklinik	Puskesmas	Pustu	Tempat Persalinan	Praktek Dokter	Pos/KB/KS	Apotek
1	2	3	4	5	6	7	8	9
1.	Pahandut	1	1	2	1	5	13	42
2.	Panarung	-	1	2	6	4	6	
3.	Langkai	2	-	3	1	10	9	
4.	Tumbang Rungan	-	-	1	-	-	1	
5.	Tanjung Pinang	-	1	1	2	-	3	
6.	Pahandut Seberang	-	-	1	-	-	2	
<b>Jumlah</b>		<b>3</b>	<b>3</b>	<b>12</b>	<b>10</b>	<b>19</b>	<b>34</b>	<b>42</b>

Sumber data : Pahandut Dalam Angka 2015

Dari tabel di atas dapat dilihat bahwa sarana kesehatan di Kecamatan Pahandut terdapat 3 unit RS/Poliklinik, 3 unit puskesmas, 12 unit pustu, 10 unit tempat persalinan, 19 unit praktek dokter, 34 unit Pos KB/KS dan 42 unit apotek.

## 4) Sarana Perdagangan dan Jasa

**Tabel 4.8**  
Jumlah Sarana Perdagangan dan Jasa di Kecamatan Pahandut

No.	Kelurahan	Sarana (unit)		
		Pasar	Bank	Koperasi
1	2	3	4	5
1.	Pahandut	8	6	28
2.	Panarung	-	-	5
3.	Langkai	2	5	22
4.	Tumbang Rungan	-	-	1
5.	Tanjung Pinang	-	-	1
6.	Pahandut Seberang	-	-	-
<b>Jumlah</b>		<b>10</b>	<b>11</b>	<b>57</b>

Sumber data : Pahandut Dalam Angka 2015

Dari tabel di atas dapat dilihat bahwa sarana perdagangan dan jasa di Kecamatan Pahandut terdapat 10 unit pasar, 11 unit bank dan 57 unit koperasi.

#### 5) Prasarana Jalan

Prasarana jalan hingga tahun 2009 tercatat sepanjang 884,52 km, dengan jenis permukaan aspal sepanjang 454,83 km, Bila dilihat dari kondisinya, jalan dengan kondisi baik sepanjang 316,36 km, sedang 146,76 km, rusak 198,09 km dan rusak berat 223,32. Sedangkan untuk kelas jalan, jalan kelas I sepanjang 60,36 km, kelas II 35,05 km, kelas IIIA 92,55 km, kelas IIIB 140,96, kelas IIIC 494,15 km, kelas tidak dirinci 61,45 km.

#### 6) Prasarana Air Bersih

PDAM Kota Palangka Raya sebagai Badan Usaha Milik Daerah Pemerintah Kota Palangka Raya, dibentuk berdasarkan Peraturan Daerah Kotamadya Daerah Tingkat II Palangka Raya Nomor 1 Tahun 1986, namun sebelumnya Kota Palangka Raya sudah mempunyai sistem pelayanan air minum sejak tahun enam puluhan dengan kapasitas yang sangat terbatas yaitu 15 L/dt yang dikelola oleh SAM (Saluran Air Minum) di bawah Dinas Pekerjaan Umum Propinsi Daerah Tingkat I Kalimantan Tengah. Penyediaan kebutuhan sarana air bersih di Kota Palangka Raya terbatas hanya pada daerah perkotaan terutama pada pusat kota (Kelurahan Pahandut, Langkai, dan Kelurahan Palangka). Pelayanan sarana air bersih untuk masa mendatang diharapkan akan lebih luas lagi cakupannya,

sehingga lebih banyak penduduk yang dapat menikmati pelayanan air bersih. Pelayanan sarana air bersih di Kota Palangka Raya dilaksanakan oleh badan usaha daerah yaitu PDAM. Untuk memperlihatkan gambaran jumlah pelanggan dan pemakaian air bersih yang dilayani oleh PDAM Kota Palangka Raya dapat dilihat pada tabel berikut.

**Tabel 4.9**  
**Jumlah Pelanggan dan Pemakaian Air di Kota Palangkaraya**

No	Tahun	Jumlah Pelanggan	Pemakaian Air (m <sup>3</sup> )
1	2	3	4
1	2012	17.056	4.942.426
2	2011	17.087	3.760.268
3	2010	16.347	5.516.660
4	2009	16.086	3.842.262
5	2008	15437	3.603.002

*Sumber data : Profil Kota Palangkaraya*

#### 7) Air Limbah

Pengolahan air limbah di Kota Palangkaraya sampai dengan tahun 2007, dilakukan menggunakan septick tank 1.518 KK dan cubluk berjumlah 17.770 KK. Di mana jumlah rumah tangga tanpa septick tank dan cubluk mencapai jumlah 6.093 KK. Lokasi Instalasi Pengolahan Limbah Terpadu Kota Palangka Raya terletak di Jl. Cilik Riwut Km 14, dengan kapasitas pengelolaan mencapai jumlah 35 m<sup>3</sup>/hari dengan prosentase penduduk terlayani 44.426 KK.

#### 8) Drainase

Bila dilihat dari konsep awal drainase kota Palangka Raya sejak tahun 1992 yaitu dengan memanfaatkan saluran alam sebagai Pengeringan

kota. Kemudian berkembang pemikiran dengan membuat rencana Sistem Drainase Induk Kota Palangka Raya diteruskan dengan pengembangan sistem drainase sekundernya. Kemudian dari jaringan saluran yang ada di buat Usulan Kerangka Drainase, dan dari jaringan saluran yang ada dibuat Usulan Kerangka Drainase kota Palangka Raya dengan beberapa alternatif. Adapun hasil Perencanaan Pada Tahun 1992 meliputi alternatif 3 sebagai pilihan yang dianggap baik dan sampai sekarang mengacu pada Desain Perencanaan Alternatif.

#### 9) Persampahan

Saat ini sarana persampahan yang terdapat di Kota Palangka Raya masih jauh dari cukup untuk melayani produksi sampah Kota Palangka Raya. Kondisi pelayanan sarana persampahan yang ada hampir sepenuhnya digunakan untuk melayani produksi sampah di kawasan pusat kota saja.

Untuk lebih jelasnya mengenai sarana persampahan lihat Tabel berikut.

#### d. Aspek Sosial, Ekonomi dan Budaya

##### 1) Aspek Sosial

Penduduk palangkaraya terdiri dari dari berbagai suku bangsa yang datang membawa kebudayaannya masing-masing. Suku bangsa yang tersebar yakni suku Dayak, Banjar, Manura, Jawa, Sunda, Bali, Batak, Padang, Ambon, Makassar, Bima, Manado, dan Cina. Perbedaan antara yang kaya dan yang miskin tidak terlalu Nampak, banyak orang yang kelihatannya miskin tetapi, karena usahanya yang tekun lambat laun dapat

mengubah memperbaiki keadaannya misalnya dengan menjadi pedagang, pengusaha atau pemborong. Dari keseluruhan penduduk Palangkaraya, 47,22 % berumur 15 tahun ke atas yang merupakan penduduk usia produktif secara ekonomis. Sebagian besar penduduk (28,98 %) berumur 15 tahun ke atas bekerja di sektor perdagangan, sedangkan sektor terkecil penyerapannya adalah sektor listrik, gas dan air yakni 0,72 %. Tingkat pendidikan SDM yang bekerja Relatif masih rendah, terlihat dari tingkat pendidikan penduduk yang bekerja itu sendiri. Berdasarkan jumlah pencari kerja yang terdaftar tercermin tidak terdapat ketimpangan antara pencari kerja dan kesempatan kerja yang tersedia. Rata-rata setiap tahunnya tidak lebih dari 22,16 % dari seluruh jumlah pencari kerja terdaftar yang mendapat pekerjaan, dan sisanya sekitar 77,84 % masih belum mendapatkan kesempatan untuk bekerja.

Berikut ini adalah beberapa mata pencaharian masyarakat kota Palangkaraya seperti:

- Usaha Industri

Industri yang dihasilkan kota Palangkaraya untuk memenuhi kebutuhan warga setempat, misalnya industry makanan : Tahu, Tempe, dan Roti. Industri barang logam ( percetakan ) bahan bangunan (bata, penggergajian). Tenaga kerja kebanyakan berasal dari Madura, Jawa, dan Banjarmasin.



- Produksi pertanian

Tanaman padi, sayuran hanya untuk kebutuhan penduduk saja, ditanam di daerah transmigrasi, kecamatan pahandut. Luas areal dapat ditanami padi 58 ha.

- Produksi hasil Hutan

Produksi hasil hutan yang dihasilkan misalnya Kayu ramin, yang merupakan jenis bahan ekspor pertama dikota Palangkaraya dan Rotan

Aspek Sosial yang mempengaruhi Kota Palangka Raya selain Stratifikasi dan mata pencaharian, bisa juga dilihat dari perhimpunan sosial yang terdiri dari ibu-ibu yang tergabung dalam unit dikantornya, selalu mengadakan arisan bersama. Ada juga perhimpunan-perhimpunan, seperti paguyuban orang Maksasar, orang Bima, Orang Manado, Orang Ambon, orang Batak, dan lain-lain. Di kalangan suku Dayak sendiri terdapat perhimpunan, seperti warga Pangkalan Bun, Barito, dan Katingan. Perhimpunan mereka ini bersifat tidak resmi tetapi bersifat sosial, misalnya ada perkawinan, dan kematian. Sebelum mengadakan pertemuan resmi atau kadang kala sesudahnya mereka mengadakan pertemuan khusus antar warga mereka, dengan adat yang berlaku dari daerah mereka.

## 2) Aspek Ekonomi

PDRB atas dasar harga berlaku pada tahun 2008, 2.735,58 milyar rupiah atau meningkat 15,68 % dari tahun sebelumnya. PDRB atas dasar

harga konstan 2000, terjadi kenaikan sebesar 5,94 % dari tahun sebelumnya yaitu 1.384,02 milyar rupiah. Tahun 2008, sektor jasa-jasa memberi sumbangan yang terbesar dalam pembentukan PDRB, yaitu sebesar 33,77 %. Kemudian disusul secara berturut-turut oleh sektor pengangkutan dan komunikasi 20,66 %, sektor perdagangan, restoran dan hotel 15,66 %, sektor bangunan 6,93 % dan sektor pertanian, peternakan, kehutanan dan perikanan 6,85 %. Bila dilihat dari pendapatan regional perkapita Kota Palangka Raya tahun 2008, naik sebesar 14,15 persen dari tahun sebelumnya yakni dari Rp. 10,13 juta menjadi Rp. 11,56 juta rupiah. Khusus untuk indikator-indikator makro ekonomi target pencapaian kinerja ditetapkan tiap tahun dalam Rencana Kerja Pemerintah Daerah (RKPD), sehingga yang dapat diukur sampai dengan saat ini baru pada tingkat pencapaian kinerja dari target tahunan saja.

### 3) Aspek Budaya

Dikarenakan masyarakat Palangkaraya berasal dari berbagai suku bangsa seperti suku Dayak, Banjar, Madura, Jawa, Sunda, Bali, Batak, Padang, Ambon, Makassar, Bima, Manado, dan Cina. Hal ini menyebabkan keberagaman dalam budaya yang dimiliki di Palangkaraya. Hal ini juga menyebabkan keberagaman dari segi kesenian yang dimiliki oleh masyarakatnya, mulai dari seni suara (nyanyian), seni ukir, seni lukis maupun seni tari.

Selain itu juga ada upacara adat yang masih dianut oleh masyarakat palangkaraya, seperti upacara adat Tiwah. Upacara adat Tiwah merupakan upacara keagamaan bagi masyarakat penganut Hindu Kaharingan (agama tertua di Kalimantan), upacara adat ini dipercaya merupakan prosesi menghantarkan roh leluhur atau sanak keluarga yang telah meninggal dunia menuju alam baka, dengan cara menyucikan dan memindahkan sisa-sisa jasad yang berupa tulang belulang dari liang kubur ke tempat yang dinamakan Sandung. Ritual ini juga dilengkapi persembahan hewan yang biasanya berupa kerbau, oleh sebab itu biaya yang dikeluarkan untuk melakukan ritual ini cukup mahal.

Masyarakat dayak seperti yang terdapat di Palangkaraya menggunakan nyanyian-nyanyian untuk melakukan berbagai aktifitas seperti upacara adat maupun untuk keseharian mereka, seperti Natum yang merupakan nyanyian mengenai sejarah masa lalu (tetek tatum), natum Pangpanggal yang merupakan nyanyian ratap tangis kesedihan karena kematian anggota keluarga, Dongdong nyanyian pada saat manugal padi (menanam padi), Dodot nyanyian pada saat berkayuh di perahu/rakit, Marung nyanyian pada saat diadakan pesta besar, Ngandan nyanyian orang tua saat menimang anak-anaknya, Jaya yang dinyanyikan oleh dukun pada saat mengobati orang sakit, Baratabe nyanyian yang tujuannya untuk menyambut kedatangan tamu dan banyak lagi nyanyian yang lain.

Masyarakat dayak juga terdapat seni ukir dan seni lukis, seni ukir sendiri menjadi kegiatan keseharian yang dilakukan sebagai tradisi suku Dayak. Ukiran dengan motif khas dibuat pada hulu Mandau, Sepundu, sarung Mandau, sumpitan dan lainnya. Biasanya hasil dari ukiran ini nantinya akan dijual oleh masyarakat sebagai oleh-oleh bagi wisatawan yang berkunjung ke Kalimantan, seperti ke kota Palangkaraya. Untuk seni lukis, masyarakat dayak biasa menggunakan banyak mesia untuk melakukan kegiatan melukis, kita dapat melihat lukisan khas suku dayak pada peti mati yang disebut runi, kakurung, dan sandung. Dan kita juga dapat melihat lukisan khas suku dayak sebagai tato di tubuh manusia yang sekarang hampir penuh, yang dikenal dengan tato dayak Ngaju.

Seni tari merupakan kesenian yang sangat digemari masyarakat dayak seperti halnya masyarakat dayak di Palangkaraya. Hampir semua suku Dayak gemar menari, tari-tarian Dayak ada beragam jenisnya, seperti Tari Nasai yang merupakan tarian untuk menyambut kedatangan tamu atau menyambut pahlawan yang menang perang. Ada juga tari Balian khusus dilakukan pada upacara mengobati orang sakit oleh suku Dayak Ma'anyan, tarian ini juga disertai dengan peralatan seperti sepasang gelang terbuat dari logam yang menimbulkan suara gemerincing serta ketambung. Selain itu ada juga tari Kanjan Pahi yang merupakan tarian sakral yang dilakukan pada saat upacara tiwah. Tari Tugal, tarian yang dilakukan ada saat menugal padi. Ada juga Tari Nginyah/Kinyah/Kenyah

yang terkenal dengan nama tari perang untuk membela diri dalam peperangan yang dilakukan oleh pria dan wanita. Tarian ini diiringi oleh alunan suara kecapi dan menggunakan senjata seperti Mandau, sumpitan dan perisai (talewang), serta ada banyak tarian lainnya.

## 2. Tinjauan Khusus Lokasi Penelitian

### a. Gambaran Singkat Lokasi Penelitian

Lokasi penelitian merupakan kelurahan yang berada di Kecamatan Pahandut yang berada tepat di sisi kiri dan kanan Sungai Kahayan. Adapun kelurahan yang dijadikan lokasi penelitian adalah Kelurahan Langkai, Kelurahan Pahandut dan Kelurahan Pahandut Seberang dengan total luas lokasi penelitian adalah 26,75 km<sup>2</sup> dengan jumlah penduduk 61390 jiwa.

Dasar penentuan lokasi penelitian dilihat dari kepadatan permukiman yang ada di tepi Sungai Kahayan di Kelurahan Langkai, Kelurahan Pahandut dan Kelurahan Pahandut Seberang.

### b. Analisis Permasalahan pada Lokasi Penelitian

1) Semakin pesatnya perkembangan Kota Palangkaraya yang mengakibatkan meningkatnya kebutuhan akan lahan untuk pembangunan, dilihat dari semakin padatnya permukiman yang ada. Hal ini juga mengakibatkan meningkatnya nilai lahan dan bangunan yang ada di kawasan tepi Sungai Kahayan (Kawasan Flamboyan).

- 2) Meningkatnya jumlah penduduk yang bermukim di kawasan tepi Sungai Kahayan yang berdampak pada tingginya kepadatan penduduk khususnya pada Kelurahan Langkai dan Kelurahan Pahandut.
- 3) Perkembangan kota dan meningkatnya jumlah penduduk dan permukiman di kawasan tepi Sungai Kahayan (Kawasan Flamboyan) berdampak pada kehidupan masyarakat baik dampak negatif maupun dampak positif.

### **C. Identifikasi Pengaruh Perkembangan Kota Palangkaraya terhadap Kawasan Tepi Sungai Kahayan**

#### **1. Pengaruh Perkembangan Kota terhadap Kawasan Tepi Sungai Kahayan**

##### **a. Pendapatan Domestik Regional Bruto (PDRB)**

Jamaludin, A (1997), mengatakan bahwa perkembangan ekonomi suatu daerah umumnya ditunjukkan oleh indikator ekonomi makro, yaitu perubahan PDRB dari tahun ketahun guna mengetahui pertumbuhan ekonomi yang dicapai suatu daerah, dan kemudian beliau juga berpendapat bahwa perkembangan perekonomian juga akan menyebabkan peningkatan pendapatan dari hasil pajak. Suatu hal yang mungkin sangat sulit untuk dipisahkan adalah, bahkan mungkin tidak bisa adalah hubungan antara pembangunan dengan pertumbuhan ekonomi. Oleh sebab itu banyak ahli, terutama mereka yang mempunyai pendekatan pertumbuhan (*growth*) menganggap bahwa pembangunan itu sendiri sesungguhnya adalah pertumbuhan ekonomi (Tjokroamidjojo dalam Khairuddin, 2000).

**Tabel 4.10**  
**PDRB Kota Palangkaraya Atas Dasar Harga Konstan 2010**  
**Menurut Lapangan Usaha (dalam juta rupiah)**  
**Dari tahun 2010-2014**

<b>No.</b>	<b>Lapangan Usaha</b>	<b>2010</b>	<b>2011</b>	<b>2012</b>	<b>2013</b>	<b>2014</b>
<i>1</i>	<i>2</i>	<i>3</i>	<i>4</i>	<i>5</i>	<i>6</i>	<i>7</i>
1	Pertanian, Kehutanan, dan Perikanan	186549,64	187433,08	192337,95	199360,87	211743,74
2	Pertambangan dan Penggalian	78295,07	80336,91	83047,64	91756,85	94696,70
3	Industri Pengolahan	763050,01	784851,69	778978,19	807669,14	837579,17
4	Pengadaan Listrik dan Gas	14385,30	15579,47	17737,58	18834,01	22278,26
5	Pengadaan Air, Pengelolaan Sampah, Limbah dan Daur Ulang	10799,52	11543,41	12543,25	12677,36	15761,58
6	Konstruksi	590982,84	643499,36	697231,56	760470,51	815159,98
7	Perdagangan Besar dan Eceran; Reparasi Mobil dan Sepeda Motor	1035776,43	1139345,01	1256831,91	1342124,46	1436768,85
8	Transportasi dan Pergudangan	186549,64	187433,08	192337,95	199360,87	211743,74
9	Penyediaan Akomodasi dan Makan Minum	516294,01	534997,61	555156,74	582966,98	626379,39
10	Informasi dan Komunikasi	244250,84	270456,57	303755,43	338790,75	350665,93
11	Jasa Keuangan dan Asuransi	104799,75	112530,69	126686,31	143193,94	160494,49
12	Real Estat	413158,93	456505,79	513719,23	557224,01	632291,37
13	Jasa Perusahaan	173955,12	194739,84	207918,35	220740,44	233401,03
14	Administrasi Pemerintahan, Pertahanan dan Jaminan Sosial Wajib	4241,32	4575,35	4769,55	5049,91	5175,96
15	Jasa Pendidikan	1220565,46	1307230,60	1408680,19	1534896,52	1641801,48
16	Jasa Kesehatan dan Kegiatan Sosial	291872,80	312932,64	335464,21	363141,15	378308,21
17	Jasa Lainnya	119749,68	132353,78	146030,60	156171,82	165566,82
	<b>Besar PDRB</b>	<b>5840121,42</b>	<b>6264961,21</b>	<b>6721508,67</b>	<b>7223682,49</b>	<b>7722894,89</b>

Sumber : Buku Statistik Kota Palangkaraya Tahun 2015

b. Lahan Terbangun

Sebagaimana telah dijelaskan pada Bab III, dengan adanya perkembangan dan pembangunan di perkotaan maka akan meningkat pula kebutuhan dan luas lahan yang akan dipergunakan untuk pembangunan.

Dari data yang didapatkan oleh peneliti, perkembangan luas lahan terbangun dari tahun ketahun adalah sebagai berikut.

**Tabel 4.10**  
Penggunaan Lahan di Lokasi Penelitian  
Dari tahun 2010-2014

No	Penggunaan Lahan	Luas Lahan Terbangun (Km <sup>2</sup> )															
		2010		2011		2012		2013		2014							
		Pahandut	Langkai	Pahandut	Seberang	Pahandut	Langkai	Pahandut	Seberang	Pahandut	Langkai	Pahandut	Seberang	Pahandut	Langkai	Pahandut	Seberang
<i>1</i>	<i>2</i>	<i>3</i>	<i>4</i>	<i>5</i>	<i>6</i>	<i>7</i>	<i>8</i>	<i>9</i>	<i>10</i>	<i>11</i>	<i>12</i>	<i>13</i>	<i>14</i>	<i>15</i>	<i>16</i>	<i>17</i>	
1.	Pemukiman	2.87	3.69	4.08	2.87	3.69	4.17	2.87	3.69	4.17	3.00	3.86	4.21	3.00	3.86	4.21	
2.	Fasilitas Sosial	0.14	3.20	0.02	0.14	3.20	0.02	0.14	3.20	0.02	0.14	3.21	0.02	0.14	3.21	0.02	
3.	Fasilitas Umum	0.81	2.07	0.06	0.81	2.07	0.06	0.81	2.07	0.06	0.83	2.10	0.06	0.83	2.10	0.06	
<b>Luas Lahan Terbangun</b>		<b>16,94</b>		<b>17,03</b>		<b>17,03</b>		<b>17,43</b>		<b>17,43</b>							

Sumber : Pahandut Dalam Angka 2011-2015

Dari tabel di atas terlihat bahwa luas lahan terbangun mengalami peningkatan dari tahun ke tahun. Hal ini sesuai dengan Bintarto (dalam Khairuddin, 2000), menyatakan bahwa Perkembangan Kota, mempunyai dua aspek pokok yakni aspek yang menyangkut perubahan-perubahan yang dikehendaki oleh warga kota dan kemudian menyangkut perluasan kota. Aspek perubahan yang dikehendaki oleh warga kota lebih merupakan pemenuhan



kebutuhan prasarana dan fasilitas hidup di kota. Pembangunan perkotaan umumnya sangat menekankan pada segi fisik, seperti pembangunan prasarana kota dan perluasan wilayah kota.

### c. Kepadatan Penduduk

Kepadatan penduduk adalah hal yang pasti terjadi seiring dengan adanya perkembangan dan pembangunan di perkotaan, akibat dari daya tarik perkotaan yang mengakibatkan adanya urbanisasi. Selain adanya urbanisasi ditambah lagi penduduk asli kawasan yang juga semakin meningkat setiap tahunnya. Tingginya kepadatan penduduk tentu akan menimbulkan masalah daya dukung kota dalam bentuk tidak seimbangnya antara ruang/tanah yang dibutuhkan dengan penduduk yang ada.

**Tabel 4.11**  
Kepadatan Penduduk di Lokasi Penelitian  
Dari tahun 2010-2014

No	Kelurahan	Kepadatan Penduduk (Jiwa/Km <sup>2</sup> )				
		2010	2011	2012	2013	2014
<i>1</i>	<i>2</i>	<i>3</i>	<i>4</i>	<i>5</i>	<i>6</i>	<i>7</i>
1	Pahandut	2593	2636	2697	2874	2874
2	Langkai	2519	2561	2621	2793	2881
3	Pahandut Seberang	532	541	553	590	590
<b>Rata-rata</b>		<b>1881</b>	<b>1913</b>	<b>1957</b>	<b>2085</b>	<b>2115</b>

Sumber : Pahandut Dalam Angka 2011-2015

Dari tabel di atas dapat kita lihat bahwa kepadatan penduduk meningkat setiap tahunnya hal ini tentu senada dengan teori yang mengatakan bahwa perkembangan kota akan mempengaruhi penambahan penduduk tiap tahunnya.

#### d. Harga Lahan dan Bangunan

Kenaikan harga lahan serta bangunannya merupakan konsekuensi dari perkembangan suatu kota. Selain itu kawasan yang bersifat produktif juga akan menaikkan nilai dan harga suatu lahan. Dalam hal ini, kawasan di tepi Sungai Kahayan dari hasil wawancara peneliti dengan salah satu tokoh masyarakat mengatakan bahwa lahan yang berada di tepi Sungai Kahayan merupakan jalur hijau atau sempadan sungai dan telah ditetapkan dalam peraturan pemerintah.

Harga lahan di lokasi penelitian hanya sekitar Rp 10.000.000,- sampai Rp 15.000.000,- saja, dengan kenaikan rata-rata tiap tahun sekitar Rp.100.000,- sampai Rp.200.000,-. Harga lahan yang dijual sudah termasuk bangunan di atasnya, harga yang ada dikatakan sangat murah karena pembeli tidak bisa menjadikan lahan sebagai hak milik melainkan hanya sebatas hak guna pakai dan hak guna bangunan saja.

Adapun harga lahan dan bangunan dari hasil wawancara adalah sebagai berikut :

**Tabel 4.12**  
 Harga Lahan dan Bangunan di Lokasi Penelitian  
 Dari tahun 2010-2014

No.	Tahun	Harga Lahan dan B ngunan (Rp)
<i>1</i>	<i>2</i>	<i>3</i>
1.	2010	10.000.000
2.	2011	11.500.000
3.	2012	12.250.000
4.	2013	13.000.000
5.	2014	15.000.000

*Sumber : Wawancara dengan Tokoh Masyarakat*

Dari tabel di atas dapat kami jelaskan bahwa harga lahan tersebut merupakan harga kesepakatan yang biasanya seringkali digunakan oleh penjual dan pembeli. Harga lahan ini meningkat setiap tahunnya akan tetapi peningkatan tidak terlalu tinggi. Hal ini sesuai dengan teori perkembangan kota yang berdampak pada meningkatnya harga lahan akibat dari meningkatnya kebutuhan akan lahan produktif.

2. Uji Korelatifitas faktor-faktor perkembangan Kota Palangkaraya yang berhubungan dengan Kawasan Tepi Sungai Kahayan

Uji korelatifitas ini dilakukan untuk mengetahui hubungan antara perkembangan Kota Palangkaraya yang diwakili oleh besar PDRB Kota Palangkaraya sebagai variabelnya terhadap luas lahan terbangun di lokasi penelitian, kepadatan penduduk di lokasi penelitian dan nilai lahan dan bangunan di lokasi penelitian.

- a. Hubungan antara perkembangan kota (PDRB) dengan luas lahan terbangun dengan nilai korelasi 0,92 (korelasi sangat kuat)
- b. Hubungan antara perkembangan kota (PDRB) dengan kepadatan penduduk dengan nilai korelasi 0,97 (korelasi sangat kuat)
- c. Hubungan antara perkembangan kota (PDRB) dengan harga lahan dan bangunan dengan nilai korelasi 0,98 (korelasi sangat kuat)

Dengan melihat hasil perhitungan korelasi di atas menunjukkan bahwa semua variabel mempunyai hubungan yang erat. Hal ini terlihat dari nilai korelasi

ketiga variabel tersebut mendekati  $r = 1$  dimana variabel tersebut mempunyai hubungan yang sangat kuat terhadap perkembangan Kota Palangkaraya.

Dilihat dari hasil uji korelatifitas ini menunjukkan bahwa jumlah luas lahan terbangun, jumlah kepadatan penduduk dan besaran harga lahan dan bangunan dipengaruhi oleh perkembangan Kota Palangkaraya. Hal ini apabila dibiarkan saja dan tidak ada regulasi yang mengatur secara ketat dan tindakan oleh pemerintah maka akan menimbulkan kekumuhan dan kerusakan lingkungan sungai di Kawasan Tepi Sungai Kahayan akibat dari pembangunan secara spontan oleh masyarakat tanpa mengikuti regulasi yang ada.

### 3. Analisis Dampak Perkembangan Kota Palangkaraya terhadap Kawasan Tepi Sungai Kahayan

Analisis ini merupakan hasil dari isian kuisiner yang dibagikan peneliti pada lokasi penelitian, untuk mengetahui dampak yang dirasakan oleh masyarakat baik itu dari segi dampak lingkungan, dampak sosial masyarakat, dampak ekonomi masyarakat maupun dampak pada budaya masyarakat.

#### a. Dampak Lingkungan

Salah satu dampak nyata dari perkembangan kota adalah lingkungan. Dalam studi perkotaan lingkungan selalu menjadi sasaran utama dan hal yang paling fundamental apalagi dalam hal perencanaan. Melihat kasus dalam penelitian ini, lingkungan dan perkembangan kota sangat memiliki keterkaitan satu sama lain. Adapun hasil responden mengenai dampak lingkungan akibat perkembangan kota dapat dilihat pada tabel berikut ini.

**Tabel 4.13**  
Hasil Kuisisioner mengenai Dampak Lingkungan  
oleh Perkembangan Kota Palangkaraya

No.	Pernyataan Responden	Hasil Responden						Jumlah	Jumlah (%)
		Langkai	(%)	Pahandut	(%)	Pahandut Seberang	(%)		
<i>1</i>	<i>2</i>	<i>3</i>	<i>4</i>	<i>5</i>	<i>6</i>	<i>7</i>	<i>8</i>	<i>9</i>	<i>10</i>
1	Berbau dan berasa	24	51,06	15	32,61	3	42,86	42	42,00
2	Berbau dan tidak berasa	23	48,94	31	67,39	4	57,14	58	58,00
3	Tidak berbau dan tidak berasa	0	0,00	0	0,00	0	0,00	0	0
<b>Jumlah</b>		<b>47</b>	<b>100,00</b>	<b>46</b>	<b>100,00</b>	<b>7</b>	<b>100,00</b>	<b>100</b>	<b>100,00</b>

Sumber : Hasil Survey 2016

Hasil kuisisioner mengenai dampak lingkungan diasumsikan bahwa apabila air sungai mengalami pencemaran maka pengaruh perkembangan Kota Palangkaraya tergolong kuat. Hasil responden yang didapatkan peneliti menunjukkan bahwa pada Kelurahan Langkai memiliki 24 jawaban atau 51,06 % responden menyatakan bahwa air Sungai Kahayan berbau dan berasa. Pada Kelurahan Pahandut memiliki 31 jawaban atau 67,39 % responden menyatakan bahwa air Sungai Kahayan berbau dan tidak berasa dan pada Kelurahan Pahandut Seberang memiliki 4 jawaban atau 57,14 % responden menyatakan bahwa air Sungai Kahayan juga berbau dan tidak berasa.

**Tabel 4.14**  
Pembobotan dan Penilaian Variabel Pengaruh Lingkungan

No	Kelurahan	Pernyataan Responden	Kriteria	Nilai
<i>1</i>	<i>2</i>	<i>3</i>	<i>4</i>	<i>5</i>
1	Langkai	Berbau dan berasa	Kuat	5
2	Pahandut	Berbau dan tidak berasa	Sedang	3

1	2	3	4	5
3	Pahandut Seberang	Berbau dan tidak berasa	Sedang	3
<b>Jumlah</b>				<b>11</b>
<b>Rata-Rata</b>			<b>Sedang</b>	<b>3,66</b>

*Sumber: Hasil Analisis Tahun 2016*

Dari tabel di atas dapat diketahui bahwa total nilai dampak lingkungan oleh pengaruh perkembangan Kota Palangkaraya adalah 11 dengan rata-rata 3,66, yang diperoleh dengan cara sebagai berikut;

Rata – rata

Dari hasil di atas dapat diketahui rata-rata nilai dampak lingkungan oleh pengaruh perkembangan Kota Palangkaraya adalah 3,66, sehingga mengacu pada metode pembobotan yang ada, kriteria pengaruh perkembangan kota yang dihasilkan dikategorikan **berpengaruh sedang**.

#### b. Dampak Sosial Masyarakat

Salah satu dampak sosial masyarakat yang terjadi akibat perkembangan kota adalah bergesernya kegiatan masyarakat dari yang sebelumnya berbasis pertanian ke arah non pertanian. Dalam penelitian ini, peneliti mengambil indikator mata pencaharian masyarakat sebagai dampak sosial masyarakat akibat perkembangan kota, yang digolongkan pada mata pencaharian berbasis pertanian dan non pertanian. Adapun hasil responden mengenai dampak sosial masyarakat akibat perkembangan kota dapat dilihat pada tabel berikut ini.

**Tabel 4.15**  
Hasil Kuisisioner mengenai Dampak Sosial Masyarakat  
oleh Perkembangan Kota Palangkaraya

No.	Pernyataan Responden	Hasil Responden						Jumlah	(%)
		Langkai	(%)	Pahandut	(%)	Pahandut Seberang	(%)		
1	2	3	4	5	6	7	8	9	10
1	Non Pertanian	32	68,09	28	60,87	0	0,00	60	60,00
2	Tidak Bekerja/ Pengangguran	5	10,64	18	39,13	0	0,00	33	33,00
3	Pertanian	10	21,28	0	0,00	7	100,00	17	17,00
<b>Jumlah</b>		<b>47</b>	<b>100,00</b>	<b>46</b>	<b>100,00</b>	<b>7</b>	<b>100,00</b>	<b>100</b>	<b>100,00</b>

Sumber : Hasil Survey 2016

Hasil kuisisioner mengenai dampak sosial masyarakat diasumsikan bahwa apabila mata pencaharian masyarakat mulai begeser pada mata pencaharian non pertanian maka pengaruh perkembangan Kota Palangkaraya tergolong kuat. Hasil responden yang didapatkan peneliti menunjukkan bahwa pada Kelurahan Langkai memiliki 32 jawaban atau 68,09 % responden menyatakan bahwa mata pencaharian mereka tergolong non pertanian. Pada Kelurahan Pahandut memiliki 28 jawaban atau 60,87 % responden menyatakan bahwa mata pencaharian mereka tergolong non pertanian dan pada Kelurahan Pahandut Seberang memiliki 7 jawaban atau 100 % responden menyatakan bahwa mata pencaharian mereka tergolong pertanian.

**Tabel 4.16**  
Pembobotan dan Penilaian Variabel Pengaruh Sosial Masyarakat

No	Kelurahan	Pernyataan Responden	Kriteria	Nilai
1	2	3	4	5
1	Langkai	Non Pertanian	Kuat	5
2	Pahandut	Non Pertanian	Kuat	5

1	2	3	4	5
3	Pahandut Seberang	Pertanian	Lemah	1
Jumlah				<b>11</b>
Rata-Rata			<b>Sedang</b>	<b>3,66</b>

Sumber: Hasil Analisis Tahun 2016

Dari tabel di atas dapat diketahui bahwa total nilai dampak sosial masyarakat oleh pengaruh perkembangan Kota Palangkaraya adalah 11 dengan rata-rata 3,66, yang diperoleh dengan cara sebagai berikut;

Rata – rata

\_\_\_\_\_

\_\_\_\_\_

Dari hasil di atas dapat diketahui rata-rata nilai dampak sosial masyarakat oleh pengaruh perkembangan Kota Palangkaraya adalah 3,66, sehingga mengacu pada metode pembobotan yang ada, kriteria pengaruh perkembangan kota yang dihasilkan dikategorikan **berpengaruh sedang**.

#### c. Dampak Ekonomi Masyarakat

Salah satu dampak ekonomi masyarakat yang terjadi akibat perkembangan kota adalah besarnya pendapatan masyarakat akibat dari perkembangan kota yang menyebabkan terbukanya lapangan pekerjaan baru. Dalam penelitian ini, peneliti mengambil indikator pendapatan masyarakat sebagai dampak ekonomi masyarakat akibat perkembangan kota, yang digolongkan pada pendapatan >Rp 2.500.000, Rp 1.500.000 – Rp 2.500.000 dan < Rp 1.500.000. Adapun hasil



responden mengenai dampak ekonomi masyarakat akibat perkembangan kota dapat dilihat pada tabel berikut ini.

**Tabel 4.17**  
Hasil Kuisisioner mengenai Dampak Ekonomi Masyarakat  
oleh Perkembangan Kota Palangkaraya

No.	Pernyataan Responden	Hasil Responden						Jumlah	(%)
		Langkai	(%)	Pahandut	(%)	Pahandut Seberang	(%)		
1	2	3	4	5	6	7	8	9	10
1	> Rp 2.500.000	27	57,45	24	52,17	2	28,57	54	54,00
2	Rp 1.500.000 – Rp 2.500.000	15	31,91	22	47,83	4	57,14	40	40,00
3	Rp 1.500.000	5	10,64	0	0,00	1	14,29	6	6,00
<b>Jumlah</b>		<b>47</b>	<b>100,00</b>	<b>46</b>	<b>100,00</b>	<b>7</b>	<b>100,00</b>	<b>100</b>	<b>100,00</b>

Hasil kuisisioner mengenai dampak ekonomi masyarakat diasumsikan bahwa apabila tingkat pendapatan masyarakat semakin besar maka pengaruh perkembangan Kota Palangkaraya tergolong kuat. Hasil responden yang didapatkan peneliti menunjukkan bahwa pada Kelurahan Langkai memiliki 27 jawaban atau 57,45 % responden menyatakan bahwa mereka berpendapatan >Rp 2.500.000 perbulan. Pada Kelurahan Pahandut memiliki 24 jawaban atau 52,17 % responden menyatakan bahwa mereka berpendapatan >Rp 2.500.000 perbulan dan pada Kelurahan Pahandut Seberang memiliki 4 jawaban atau 57,14 % responden menyatakan mereka berpendapatan pada kisaran Rp 1.500.000 - Rp 2.500.000 perbulan.

**Tabel 4.18**  
Pembobotan dan Penilaian Variabel Pengaruh Ekonomi Masyarakat

No	Kelurahan	Pernyataan Responden	Kriteria	Nilai
1	2	3	4	5
1	Langkai	> Rp 2.500.000	Kuat	5
2	Pahandut	> Rp 2.500.000	Kuat	5
3	Pahandut Seberang	Rp 1.500.000 - Rp 2.500.000	Sedang	3
Jumlah				<b>13</b>
Rata-Rata			<b>Kuat</b>	<b>4,33</b>

Sumber: Hasil Analisis Tahun 2016

Dari tabel di atas dapat diketahui bahwa total nilai dampak ekonomi masyarakat oleh pengaruh perkembangan Kota Palangkaraya adalah 13 dengan rata-rata 4,33, yang diperoleh dengan cara sebagai berikut;

Rata – rata

Dari hasil di atas dapat diketahui rata-rata nilai dampak ekonomi masyarakat oleh pengaruh perkembangan Kota Palangkaraya adalah 4,33, sehingga mengacu pada metode pembobotan yang ada, kriteria pengaruh perkembangan kota yang dihasilkan dikategorikan **berpengaruh kuat**.

#### d. Dampak Budaya Masyarakat

Salah satu dampak budaya masyarakat yang terjadi akibat perkembangan kota adalah mulai melunturnya budaya-budaya daerah yang ada, selain akibat bertambahnya jumlah pendatang baru yang membawa budayanya sendiri, globalisasi dan perkembangan jaman juga membuat masyarakat khususnya

kalangan anak muda banyak yang mulai enggan menggunakan bahasa daerahnya. Dalam penelitian ini, peneliti mengambil indikator penggunaan bahasa daerah khususnya bahasa dayak dan bahasa banjar yang notabene bahasa penduduk asli kalimantan. Adapun hasil responden mengenai dampak budaya masyarakat akibat perkembangan kota dapat dilihat pada tabel berikut ini.

**Tabel 4.19**  
Hasil Kuisisioner mengenai Dampak Budaya Masyarakat  
oleh Perkembangan Kota Palangkaraya

No.	Pernyataan Responden	Kelurahan						Jumlah	(%)
		Langkai	(%)	Pahandut	(%)	Pahandut Seberang	(%)		
1	2	3	4	5	6	7	8	9	10
1	Kadang-kadang	35	74,47	9	19,57	5	71,43	49	49,00
2	Sering	11	23,40	37	80,43	2	28,57	50	50,00
3	Selalu	1	2,13	0	0,00	0	0,00	1	1,00
<b>Jumlah</b>		<b>47</b>	<b>100,00</b>	<b>46</b>	<b>100,00</b>	<b>7</b>	<b>100,00</b>	<b>100</b>	<b>100,00</b>

Hasil kuisisioner mengenai dampak budaya masyarakat diasumsikan bahwa apabila tingkat penggunaan bahasa daerah kurang digunakan dalam kehidupan sehari-hari maka pengaruh perkembangan Kota Palangkaraya tergolong kuat. Hasil responden yang didapatkan peneliti menunjukkan bahwa pada Kelurahan Langkai memiliki 35 jawaban atau 74,47 % responden menyatakan bahwa mereka kadang-kadang saja menggunakan bahasa daerah. Pada Kelurahan Pahandut memiliki 37 jawaban atau 80,43 % responden menyatakan bahwa mereka sering menggunakan bahasa daerah dan pada Kelurahan Pahandut Seberang memiliki 5

jawaban atau 71,43 % responden menyatakan mereka kadang-kadang saja menggunakan bahasa daerah.

**Tabel 4.20**  
Pembobotan dan Penilaian Variabel Pengaruh Budaya Masyarakat

No	Kelurahan	Pernyataan Responden	Kriteria	Nilai
1	2	3	4	5
1	Langkai	Kadang-kadang	Kuat	5
2	Pahandut	Sering	Sedang	3
3	Pahandut Seberang	Kadang-kadang	Kuat	5
Jumlah				<b>13</b>
Rata-Rata			<b>Kuat</b>	<b>4,33</b>

Sumber: Hasil Analisis Tahun 2016

Dari tabel di atas dapat diketahui bahwa total nilai dampak budaya masyarakat oleh pengaruh perkembangan Kota Palangkaraya adalah 13 dengan rata-rata 4,33, yang diperoleh dengan cara sebagai berikut;

Rata – rata

UNIVERSITAS ISLAM NEGERI

ALAUDDIN

Dari hasil di atas dapat diketahui rata-rata nilai dampak budaya masyarakat oleh pengaruh perkembangan Kota Palangkaraya adalah 4,33, sehingga mengacu pada metode pembobotan yang ada, kriteria pengaruh perkembangan kota yang dihasilkan dikategorikan **berpengaruh kuat**.

#### **D. Tinjauan Konsep Struktur Ruang Kota Palangkaraya**

1. Kelurahan Langkai, Pahandut dan Pahandut Seberang diarahkan sebagai Wilayah Pengembangan I Selatan (Kota Palangkaraya), berfungsi sebagai pusat pelayanan, permukiman, perdagangan, jasa, perhubungan dan telekomunikasi.
2. Sungai Kahayan diarahkan sebagai kawasan pengembangan air bersih dengan mengutamakan perlindungan terhadap pencemaran atau pengotoran pada sumber air bersih.

#### **E. Konsep Perencanaan, Pemanfaatan dan Pengendalian**

1. Perencanaan dan Zonasi

Lokasi Kawasan Pengembangan Bantaran Sungai Kahayan adalah kawasan yang diukur dari Jembatan Kahayan pada sisi Tugu Soekarno ke arah utara (hulu) dan ke arah selatan (hilir) sampai perbatasan dengan Kabupaten Pulang Pisau. Kawasan Pengembangan akan dikembangkan sebagai Kawasan Wisata Bantaran Sungai Kahayan.

Kawasan Wisata Bantaran Sungai Kahayan terbagi atas 5 (lima) konsep ruang yang selanjutnya disebut sebagai zona ruang.

- a. Zona A adalah zona yang terletak pada bantaran sungai tepat di kawasan jembatan sungai Kahayan kearah utara sepanjang kiri dan kanan sungai Kahayan sampai perbatasan dengan Kabupaten Pulang Pisau

- b. Zona B merupakan zona yang diidentifikasi dari batas tugu Soekarno kearah selatan sepanjang kiri dan kanan Sungai Kahayan sampai dengan Pelabuhan Rambang
- c. Zona C adalah zona terletak dari batas pelabuhan rambang kearah selatan kiri dan kanan sungai Kahayan sampai dengan Pelabuhan Tanjung Pinang
- d. Zona D merupakan zona yang diidentifikasi dari batas Pelabuhan Tanjung Pinang kearah selatan sepanjang kiri dan kanan sungai Kahayan sampai dengan Pelabuhan Bereng Bengkel;
- e. Zona E adalah zona yang terletak dari batas pelabuhan bereng bengkel kearah selatan sepanjang kiri dan kanan sungai Kahayan sampai dengan perbatasan Kabupaten Pulang Pisau

## 2. Pemanfaatan

Pemanfaatan ruang pada lokasi penelitian ini diarahkan sebagai berikut, garis sempadan sungai pada kawasan pengembangan bantaran sungai kehayan adalah paling sedikit berjarak 15 m (lima belas meter) dari tepi palung sungai sepanjang alur sungai di dalam kawasan perkotaan, dan paling sedikit berjarak 100 m (seratus meter) dari tepi palung sungai sepanjang alur sungai di luar kawasan perkotaan. Sempadan sungai dapat dimanfaatkan secara terbatas untuk mendirikan bangunan dan fasilitas khusus untuk kepentingan tertentu atau kegiatan lain sepanjang tidak mengganggu fungsi sungai.

Bangunan yang diperkenankan di dalam sempadan sungai adalah sebagai berikut:

- 1) Bangunan prasarana sumber daya air;
- 2) Fasilitas jembatan dan dermaga;
- 3) Jalur pipa gas dan air minum;
- 4) Rentangan kabel listrik dan telekomunikasi; dan
- 5) Bangunan ketenagalistrikan.

Bangunan yang diperkenankan pada tepi sungai adalah bangunan yang berada di luar garis sempadan sungai dan wajib menghadap bagian muka bangunannya ke arah sungai.

Dilarang melakukan pembangunan dan/atau peletakan rumah apung (lanting) pada badan sungai, tepi sungai maupun pada area sempadan sungai serta tidak diperkenankan melakukan pembangunan secara berlebihan dan di luar konsep pengembangan yang telah ditetapkan

### 3. Pengendalian dan Pengawasan

Pengendalian dan pengawasan secara khusus terhadap pemanfaatan ruang dilakukan oleh SKPD terkait dan instansi yang berwenang dan secara umum dilakukan dengan melibatkan peran serta masyarakat. Serta setiap orang dilarang menggunakan dan memanfaatkan ruang di luar fungsi ruang yang telah ditetapkan yang berdampak pada terganggunya fungsi kawasan.

## F. Tinjauan Islami terkait Penelitian

### 1. Peringatan tentang Kerusakan di Muka Bumi

Dalam surah Ar Ruum ayat 41:

ظَهَرَ الْفَسَادُ فِي الْبَرِّ وَالْبَحْرِ بِمَا كَسَبَتْ أَيْدِي النَّاسِ لِيُذِيقَهُمْ بَعْضَ  
الَّذِي عَمِلُوا لَعَلَّهُمْ يَرْجِعُونَ ﴿٤١﴾ قُلْ سِيرُوا فِي الْأَرْضِ فَانظُرُوا  
كَيْفَ كَانَ عَاقِبَةُ الَّذِينَ مِن قَبْلُ ۚ كَانَ أَكْثَرُهُم مُّشْرِكِينَ ﴿٤٢﴾

Terjemahan:

*Telah tampak kerusakan di darat dan di laut disebabkan oleh perbuatan tangan manusia supaya Allah merasakan kepada mereka sebagian dari (akibat) perbuatan mereka agar mereka kembali (ke jalan yang benar). Katakanlah: 'Lakukanlah perjalanan di muka bumi dan perhatikanlah bagaimana kesudahan orang-orang yang dulu. Kebanyakan dari mereka itu adalah orang-orang yang mempersekutukan (Allah)'.*

Ayat ini mengemukakan pertentangan antara tauhid dan syirik. Ajaran tauhid berkaitan dengan tanda-tanda kekuasaan Allah. Tauhid berarti keesaan Allah. Ajaran syirik menunjukkan sebaliknya, yakni enggan meyakini kekuasaan Allah. Orang yang jiwa tauhidnya rapuh pasti cenderung berbuat kerusakan. Jadi, hubungan antara kuatnya tauhid dan kebaikan moral sangat erat. Rapuhnya tauhid menjadikan seseorang bermental buruk. Salah satunya berwatak perusak (*al-fasid*).

Ayat ini menyuguhkan beberapa kesimpulan menarik, antara lain adalah sebagai berikut :



- 1) Kerusakan fisik alam (ekologi) dan sistem (ekosistem) terjadi karena ulah manusia. Kerusakan ini seolah menjadi bukti kekhawatiran para malaikat bahwa manusia akan melakukan kerusakan di bumi dan menumpahkan darah. Allah menjamin, jika manusia berilmu dan tahu akibat dari apa yang diperbuatnya, ia tidak akan melakukan kerusakan. Namun, manusia adalah makhluk pembangkang dan zhalim. Allah menyebut manusia. berwatak demikian sebagai *Aladdul Khisham*, penentang yang paling keras. Ia selalu berpaling dari kebenaran dan merusak bumi (QS al-Baqarah, 204-205). Tindakan merusak lingkungan hidup merupakan salah satu sifat fasik. Sifat fasik lainnya, melanggar perjanjian Allah sesudah perjanjian itu teguh, dan memutuskan apa yang diperintahkan Allah kepadanya. Kerusakan karena ulah manusia ini terjadi darat dan laut. Betapa banyak wilayah-wilayah perkotaan dan pedesaan yang rusak akibat eksploitasi manusia. Padahal, semua itu memberi keuntungan ekonomi dan ekologi yang sangat besar bagi manusia.
- 2) Setiap muslim diberi wewenang (otoritas) untuk memilih jalan hidupnya. Namun, jalan hidup apa pun pasti mendatangkan risiko. QS al-Isra', 17 : 7 yang terjemahannya :

*Jika kamu berbuat baik berarti kamu berbuat baik bagi dirimu sendiri, dan jika kamu berbuat jahat, kejahatan itu bagi dirimu sendiri. (7)*

Dengan penegasan ayat itu, Allah ingin menerapkan sistem hadiah dan hukuman kepada manusia. Ketika manusia menuruti hawa nafsunya dan mengabaikan keseimbangan ekosistem, akibatnya pasti ia rasakan. Akibat itu

akan meluas dan menyedihkan hatinya. Kata Allah: Supaya mereka merasakan sesuatu akibat perbuatannya agar mereka kembali ke jalan yang benar. Dalam pendidikan, pemberian hadiah dan hukuman merupakan cara yang paling efektif. Cara ini dapat menyadarkan seseorang bahwa setiap pribadi harus bertanggung jawab atas perilakunya. Ini sesuai dengan peribahasa: "Berani berbuat harus berani bertanggung jawab". Semangat ini harus terus dimunculkan kembali untuk membangun sikap tanggung jawab. Rusaknya lapisan Ozon (O<sub>3</sub>), tercemarnya air oleh limbah industri; dan sulitnya menghirup udara yang bersih dan sehat merupakan bentuk kerusakan karena ambisius manusia. Memang, "hanya" segelintir orang yang melakukan tindakan ini. Namun, akibat yang ditimbulkannya berskala global.

- 3) Allah menyuruh manusia untuk mengamati dan memperhatikan peristiwa yang terjadi di sekitarnya. Perintah pengamatan ini bukan semata-mata melihat peristiwanya, melainkan juga melihat hikmah di balik peristiwa itu. Jadi, seorang mukmin harus melihat ada apa di balik peristiwa itu. Ia harus bertanya: Mengapa peristiwa ini bisa terjadi? Apakah penyebabnya? Siapa yang dapat menciptakan peristiwa yang sangat aneh ini? Apa tujuan di balik peristiwa ini? Apa yang harus dilakukan supaya peristiwa itu tidak terulang? Kalimat "lakukanlah perjalanan di bumi dan perhatikanlah bagaimana kesudahan orang-orang yang dulu" merupakan kalimat cerdas. Dengan kalimat itu, Allah menuntut setiap muslim untuk bersikap cerdas. Dengan perintah itu Pula, kita

dituntut untuk banyak meneliti, bersikap kritis, dan mengaitkan sebuah persoalan dengan persoalan lain atas dasar iman kepada Allah.

## 2. Larangan Merusak Alam

Dalam Q.S.Al A'raaf ayat 56 yang berbunyi:

انفسدوا اني الّلرض ابعدا اصلحها او ادعو اخونا اطومع  
ولا

ذ بارحمت الّلر بامن اللم حسن بن اا

Terjemahan:

“Dan janganlah kamu membuat kerusakan di muka bumi, sesudah (Allah) memperbaikinya dan berdoalah kepada Allah, dengan rasa takut dan harapan. Sesungguhnya rahmat dan harapan. Sesungguhnya rahmat Allah amat dekat kepada orang-orang yang berbuat baik”.

Menurut kajian Ushul fiqh, ketika kita dilarang melakukan sesuatu berarti kita diperintahkan untuk melakukan kebalikannya. Misalnya, kita dilarang merusak alam berarti kita diperintah untuk melestarikan alam. Adapun status perintah tersebut tergantung status larangannya. Contoh, status larangan merusak alam adalah haram, itu menunjukkan perintah melestarikan alam hukumnya wajib.

Sementara itu, Fakhruddin al-Razi dalam menanggapi ayat di atas, berkomentar bahwa, ayat di atas mengindikasikan larangan membuat *madharat*. Pada dasarnya, setiap perbuatan yang menimbulkan *madharat* itu dilarang agama. Al-Qurtubi menyebutkan dalam tafsirnya bahwa, penebangan pohon juga merupakan tindakan pengrusakan yang mengakibatkan adanya *madharat*. Beliau juga menyebutkan bahwa mencemari air juga masuk dalam bagian perusakan,

yang berarti merusak tumbuhan dan makhluk hidup lainnya termasuk tumbuhan adalah perbuatan *mudharat*.

Alam raya telah diciptakan Allah SWT. Dalam keadaan yang sangat harmonis, serasi, dan memenuhi kebutuhan makhluk. Allah telah menjadikannya baik, bahkan memerintahkan hamba-hambanya untuk memperbaikinya. Merusak setelah diperbaiki, jauh lebih buruk daripada merusaknya sebelum diperbaiki, atau pada saat dia buruk. Karena itu, ayat ini secara tegas menggaris bawahi larangan tersebut, walaupun tentunya memperparah kerusakan atau merusak yang baik juga amat tercela.

### 3. Manusia sebagai Khalifah di Muka Bumi

Dalam Q.S. Al Baqarah ayat 30

وَإِذْ قَالَ رَبُّكَ لِلْمَلَائِكَةِ إِنِّي جَاعِلٌ فِي الْأَرْضِ خَلِيفَةً ۗ قَالُوا أَتَجْعَلُ فِيهَا مَنْ يُفْسِدُ فِيهَا وَيَسْفِكُ الدِّمَاءَ وَنَحْنُ نُسَبِّحُ بِحَمْدِكَ وَنُقَدِّسُ لَكَ ۗ قَالَ إِنِّي أَعْلَمُ مَا لَا تَعْلَمُونَ

Terjemahan :

*Dan (ingatlah) ketika Tuhanmu berfirman kepada para malaikat, "Aku hendak menjadikan khalifah di bumi." Mereka berkata, "Apakah Engkau hendak menjadikan orang yang merusak dan menumpahkan darah disana. Sedangkan kami bertasbih memuji-Mu dan menyucikan nama-Mu?" Dia berfirman, "Sungguh, Aku mengetahui apa yang tidak kamu ketahui."*

Berikut beberapa kesimpulan Q.S. Al Baqarah ayat 30 adalah sebagai berikut :

- a. Adanya dialog antara Allah dan para malaikat perihal penciptaan manusia di bumi karena adanya perbedaan pandangan, serta malaikat telah mengetahui ekeberadaan manusia di bumi dan semuanya di bantah oleh Allah dengan perkataan "Sesungguhnya aku lebih mengetahui apa yang tidak kamu ketahui.
- b. Kedudukan manusia dimuka bumi ini adalah sebagai khalifah Allah atau pengganti Allah, yang diberi tugas untuk memelihara dan melestarikan alam, mengambil manfaat, serta mengelola kekayaan alamnya sehingga terwujud kedamaian dan kesejahteraan segenap manusia.
- c. Malaikat menyaksikan bahwa tugas kekalifahan tersebut dilaksanakan oleh manusia, karena menurut malaikat dirinyalah yang lebih baik berhak memikul tugas tersebut dengan bukti bahwa mereka tidak mempunyai nafsu, selalu bertasbih dan memuja Allah.
- d. Kesangsian Malaikat akan diciptakannya manusia, memiliki alasan yang jelas, karena malaikat khawatir jika nantinya manusia tidak menaati Allah, tidak pandai bertasbih, justru akan menimbulkan kerusakan di muka bumi.

Dari penjelasan ayat-ayat Al-Qur'an di atas sangat jelas peringatan Allah SWT pada QS.Ar Rum ayat 41-42 bahwa telah terjadi kerusakan di darat dan di laut akibat dari olah manusia itu sendiri, maka dari itu pada ayat selanjutnya kita diperintahkan untuk mempelajari tanda-tanda akibat dari ulah para manusia

pendahulu yang kebanyakan mempersekutukan Allah, agar ke depan kita senantiasa menjaga dan melestarikan alam.

Dalam QS. Al A'raf ayat 56 yang berbunyi “Dan janganlah kamu membuat kerusakan di muka bumi, sesudah (Allah) memperbaikinya dan berdoalah kepada Allah, dengan rasa takut dan harapan”. Ayat ini secara tegas melarang kita membuat kerusakan di muka bumi dan memerintahkan kita untuk berdoa dengan rasa takut bahwa akan datang azab seperti kaum-kaum terdahulu dan penuh harapan agar bahagia hidup di dunia dan di akhirat.

Pada ayat ketiga yaitu QS. Al Baqarah ayat 30 tentang penciptaan manusia sebagai khalifah di muka bumi yang mana kita memiliki dua peranan penting yang diamanahkan dan dilaksanakan manusia sampai hari kiamat. Pertama, memakmurkan bumi (*al 'imarah*). Kedua, memelihara bumi dari upaya-upaya perusakan yang datang dari pihak manapun (*ar ri'ayah*). Manusia harus mengeksplorasi bukan mengeksploitasi kekayaan bumi bagi kemanfaatan seluas-luasnya umat manusia. Maka sepatutnyalah hasil eksplorasi itu dapat dinikmati secara adil dan merata, dengan tetap menjaga kekayaan agar tidak punah. Sehingga generasi selanjutnya dapat melanjutkan eksplorasi itu. Melihara bumi dalam arti luas termasuk juga memelihara akidah dan akhlak manusianya sebagai sumber daya. Memelihara dari kebiasaan jahiliah, yaitu merusak dan menghancurkan alam demi kepentingan sesaat. Karena sumber daya manusia yang rusak akan sangat potensial merusak alam. Oleh karena itu, hal semacam itu perlu dihindari. Allah menciptakan alam semesta ini tidak sia-sia. Penciptaan manusia mempunyai tujuan yang jelas, yakni dijadikan

sebagai khalifah atau penguasa (pengatur) bumi. Maksudnya, manusia diciptakan oleh Allah agar memakmurkan kehidupan di bumi sesuai dengan petunjukNya. Petunjuk yang dimaksud adalah Islam.

Dari hasil penelitian ini didapatkan bahwa perbuatan manusia akibat dari perkembangan Kota Palangkaraya seperti semakin banyaknya manusia membangun pada lahan yang semestinya dijaga kelestariannya dalam hal ini pada Kawasan Tepi Sungai Kahayan. Regulasi-regulasi yang ada yang seharusnya mengatur tentang menjaga kelestarian Sungai Kahayan hanya sebatas regulasi saja, padahal sudah jelas manusia selaku khalifah di muka bumi sudah berkewajiban untuk melestarikan alam. Selain itu air sungai yang sudah tercemar akibat pembuangan sampah secara sembarangan di tepi-tepi sungai oleh masyarakat yang bermukim di Kawasan Tepi Sungai Kahayan yang apabila dibiarkan terus-menerus akan menimbulkan dampak yang sangat berbahaya bagi kehidupan. Munculnya berbagai macam penyakit akibat air kotor serta masyarakat akan kesusahan mendapatkan air bersih. Saat ini sudah jelas telah terjadi musibah banjir setiap tahunnya yang menjadi rutinitas masyarakat setiap musim hujan dan tak jarang menimbulkan korban jiwa.

Dari tinjauan islami melihat hasil penelitian ini, maka pemerintah selaku pengambil kebijakan yang tak lain adalah khalifah di muka bumi sudah selayaknya memikirkan dan membuat regulasi atau peraturan terkait Kawasan Tepi Sungai Kahayan setelah melihat apa yang terjadi setiap tahunnya agar terciptanya kelestarian alam. Masyarakat yang bermukim juga sudah seharusnya menjaga kelestarian alam agar terjadi keseimbangan dan keberlanjutan untuk masa depan Sungai Kahayan.

## BAB V

### PENUTUP

#### *A. Kesimpulan*

Adapun kesimpulan dari hasil penelitian ini adalah :

1. Hasil analisis uji korelatifitas antar perkembangan Kota Palangkaraya dengan Kawasan Tepi Sungai Kahayan menunjukkan bahwa :
  - a. Hubungan antara perkembangan kota dengan luas lahan terbangun yang ada di Kawasan Tepi Sungai Kahayan dengan nilai korelasi **0,92 (korelasi sangat kuat)**.
  - b. Hubungan antara perkembangan kota dengan kepadatan penduduk yang ada pada Kawasan Tepi Sungai Kahayan dengan nilai korelasi **0,97 (korelasi sangat kuat)**.
  - c. Hubungan antara perkembangan kota dengan harga lahan dan bangunan pada Kawasan Tepi Sungai Kahayan dengan nilai korelasi **0,98 (korelasi sangat kuat)**.
2. Hasil analisis pembobotan dari jawaban responden terhadap dampak perkembangan Kota palangkaraya menunjukkan bahwa :
  - a. Dampak lingkungan oleh pengaruh perkembangan Kota Palangkaraya adalah 3,66, sehingga mengacu pada metode pembobotan yang ada, kriteria pengaruh perkembangan kota yang dihasilkan dikategorikan **berpengaruh sedang**.



- b. Dampak sosial masyarakat oleh pengaruh perkembangan Kota Palangkaraya adalah 3,66, sehingga mengacu pada metode pembobotan yang ada, kriteria pengaruh perkembangan kota yang dihasilkan dikategorikan **berpengaruh sedang**.
  - c. Dampak ekonomi masyarakat oleh pengaruh perkembangan Kota Palangkaraya adalah 4,33, sehingga mengacu pada metode pembobotan yang ada, kriteria pengaruh perkembangan kota yang dihasilkan dikategorikan **berpengaruh kuat**.
  - d. Dampak budaya masyarakat oleh pengaruh perkembangan Kota Palangkaraya adalah 4,33, sehingga mengacu pada metode pembobotan yang ada, kriteria pengaruh perkembangan kota yang dihasilkan dikategorikan **berpengaruh kuat**.
3. Hasil dari analisis korelasi dan analisis pembobotan yang dilakukan peneliti menunjukkan bahwa adanya pengaruh yang signifikan dari perkembangan Kota Palangkaraya terhadap Kawasan Tepi Sungai Kahayan.
  4. Hasil dari pengamatan peneliti sangat banyak terjadi pelanggaran terhadap Peraturan Walikota Palangkaraya Nomor 44 Tahun 2015 terkait Rencana Pengembangan Bantaran Sungai Kahayan hal ini dapat terlihat dari hasil penelitian yang menunjukkan bahwa adanya peningkatan luas lahan terbangun setiap tahunnya sedangkan lahan pada lokasi penelitian merupakan sempadan sungai yang notabene hanya bangunan-bangunan tertentu saja yang diizinkan.

### ***B. Saran-Saran***

Berdasarkan kesimpulan di atas, maka saran dari hasil penelitian adalah sebagai berikut :

1. Melaksanakan regulasi sesuai dengan Peraturan Walikota Palangkaraya Nomor 44 Tahun 2015 terkait Rencana Pengembangan Bantaran Sungai Kahayan melihat semakin pesatnya perkembangan Kota Palangkaraya.
2. Membuat regulasi yang memperhatikan kearifan lokal masyarakat setempat, melihat dari sejarah Kecamatan Pahandut dan Sungai Kahayan sebagai cikal bakal lahirnya Kota Palangkaraya.
3. Hasil penelitian ini diharapkan bisa memberikan gambaran terkait dampak dan hubungan antara Kota Palangkaraya dan Kawasan Tepi Sungai Kahayan dan sebagai bahan informasi untuk pengembangan penelitian terkait.

## DAFTAR PUSTAKA

- Adisasmita, R. ,1982, *Beberapa Dimensi Ekonomi Wilayah*.Universitas Hasanuddin : Ujung Pandang.
- Al-Qur'an dan Terjemahannya, 1989.Departemen Agama,Toha Putera:Semarang
- Andriani, Eka.2015. *Analisis Peranan Pagandeng Sayur Dalam Meningkatkan Efisiensi Perkotaan*.Skripsi.Teknik Perencanaan Wilayah dan Kota FST UIN Alauddin Makassar.tidak diterbitkan
- Arsyad, Lincolin. 1999. *Ekonomi Pembangunan*.Yogyakarta: Bagian Penerbitan Sekolah Tinggi Ilmu Ekonomi YKPN. Edisi Kedua.
- Badan Pusat Statistik. 2011. *Kecamatan Pahandut Dalam Angka 2011*.Pahandut:BPS Kota Palangkaraya
- Badan Pusat Statistik. 2012. *Kecamatan Pahandut Dalam Angka 2012*.Pahandut:BPS Kota Palangkaraya
- Badan Pusat Statistik. 2013. *Kecamatan Pahandut Dalam Angka 2013*.Pahandut:BPS Kota Palangkaraya
- Badan Pusat Statistik. 2014. *Kecamatan Pahandut Dalam Angka 2014*.Pahandut:BPS Kota Palangkaraya
- Badan Pusat Statistik. 2015. *Kecamatan Pahandut Dalam Angka 2015*.Pahandut:BPS Kota Palangkaraya
- Badan Pusat Statistik dan Bappeda Kota Palangkaraya.2015. *Statistik Palangkaraya 2015*.Palangkaraya:BPS Kota Palangkaraya
- Budihardjo, Eko. 1987. *Percikan Masalah Arsitektur, Perumahan Perkotaan*, Gajah Mada University Press: Yogyakarta
- Budiharjo, Eko (Ed.), 1997, *Arsitektur Pembangunan dan Konservasi*, Penerbit Djambatan, Jakarta
- Branch, Melville C. 1996. *Perencanaan Kota Komprehensif Pengantar dan Penjelasan*. Terjemahan. Yogyakarta : Gajah Mada University Press.
- Irawan dan M. Suparmoko. 2002. *Ekonomika Pembangunan*.Yogyakarta: BPFE. Edisi Keenam.

- Jayadinata, Johara T. 1999. *Tata Guna Lahan Dalam Perencanaan Pedesaan Perkotaan dan Wilayah*. Bandung : Penerbit ITB, Bandung.
- Kortof, Spiro.1991.*The City Shaped: Urban Patterns and Meanings Through History*.California
- Pengembangan Perkotaan. 2011. *Teori-teori Perkembangan Kota*. <http://pengembangankota.wordpress.com> diakses pada tanggal 17 Juni 2012
- Rahyono, F.X. 2009. *Kearifan Budaya dalam Kata*. Jakarta: Wedatama Widyasastra.
- Reksohadiprodjo, Sukanto dan A.R. Karseno. 2001. *Ekonomi Perkotaan*.Yogyakarta: BPFPE.
- Republik Indonesia.2004.*Undang-undang No.7 Tahun 2004 tentang Sumber Daya Air*. Lembaran Negara RI tahun 2004, No.32.Sekretariat Negara.Jakarta
- Republik Indonesia.2007.*Undang-undang No.26 Tahun 2007 tentang Penataan Ruang*.Lembaran Negara RI tahun 2007, No.68.Sekretariat Negara.Jakarta
- Republik Indonesia.2009.*Undang-undang No.32 Tahun 2009 tentang Perlindungan dan Pengelolaan Lingkungan Hidup*. Lembaran Negara RI tahun 2009, No.140.Sekretariat Negara.Jakarta
- Republik Indonesia.2011.*Peraturan Pemerintah Republik Indonesia No 38 Tahun 2011 tentang Sungai*. Lembaran Negara RI tahun 2011, No.74.Sekretariat Negara.Jakarta
- Republik Indonesia.2015.*Peraturan Menteri Pekerjaan Umum dan Perumahan Rakyat Republik Indonesia Nomor 28/PRT/M/2015 tentang Penetapan Garis Sempadan Sungai dan Sempadan Danau*. Berita Negara RI tahun 2015, No.772.Sekretariat Negara.Jakarta
- Ridwanto, Widi, 2015.*Sungai dan Jenisnya*. <http://coretanridwanto.blogspot.co.id/2015/01/sungai-dan-jenisnya.html> diakses pada 21 Maret 2016
- Soemarwoto, O., 2001.*Ekologi, Lingkungan dan Pembangunan*. Jakarta: Djambatan.
- Tarigan, Robinson. 2009. *Perencanaan Pembangunan Wilayah* ed.Revisi. Medan:Bumi Aksara

- Warpani, Soewardjoko.1984.*Analisis Kota dan Daerah*.Penerbit ITB:Bandung
- Wijanarka.2008.*Desain Tepi Sungai: Belajar dari Kawasan Tepi Sungai kahayan Palangka Raya*.Yogyakarta:Ombak
- Yunus, Hadi Sabari,. 1999. *The Urban Land Use Change : The Case of the City of Yogyakarta, Proceedings of Remote Sensing for Urban Study and Land Use Planning*.Yogyakarta:Geography Faculty, Gadjah Mada University
- Yunus, Hadi Sabari. 1991.*Konsepsi Wilayah dan Pewilayahan*, Yogyakarta: Hardana
- Yunus, Hadi Sabari. 2000. *Struktur Tata Ruang Kota*. Pustaka Pelajar: Yogyakarta
- Zulkaidy, Denny. 1999. *Pemahaman Perubahan Pemanfaatan Lahan Kota Sebagai Dasar Bagi Kebijakan Penanganannya*, Jurnal Perencanaan Wilayah dan Kota: ITB: Bandung.

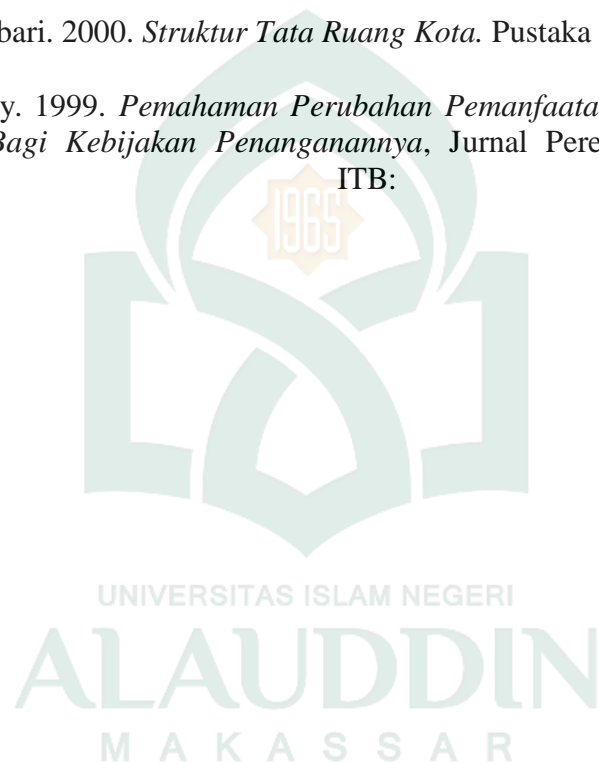

# LAMPIRAN-LAMPIRAN



LAMPIRAN I

PERHITUNGAN KORELASI

Tahun	Perkembangan Kota Palangkaraya Dinilai dari besar PDRB	Luas Lahan Terbangun	Kepadatan Penduduk	Harga Lahan dan Bangunan
	$X$	$Y_1$	$Y_2$	$Y_3$
2010	5840121,42	16,94	1881	10000000
2011	6264961,21	17,03	1913	11500000
2012	6721508,67	17,03	1957	12250000
2013	7223682,49	17,43	2085	13000000
2014	7722894,89	17,43	2115	15000000
<b>Jumlah</b>	<b>33773168,68</b>	<b>85,86</b>	<b>9951</b>	<b>61750000</b>

$Y_1^2$	$Y_2^2$	$Y_3^2$	$X.Y_1$	$X.Y_2$	$X.Y_3$	$X^2$
286,96	3538161,00	1000000000000000	98931656,85	10985268391	58401214200000	34107018200343
290,02	3659569,00	1322500000000000	106692289,41	11984870795	72047053915000	39249738962805
290,02	3829849,00	1500625000000000	114467292,65	13153992467	82338481207500	45178678800885
303,80	4347225,00	1690000000000000	125908785,80	15061377992	93907872370000	52181588716333
303,80	4473225,00	2250000000000000	134610057,93	16333922692	115843423350000	59643105481988
<b>1474,62</b>	<b>19848029,00</b>	<b>7763125000000000</b>	<b>580610082,64</b>	<b>67519432337</b>	<b>422538045042500</b>	<b>230360130162353</b>

**Rumus Matematis :**

$$r = \frac{n \sum xy - \sum x \sum y}{\sqrt{n \sum x^2 - (\sum x)^2} \cdot \sqrt{n \sum y^2 - (\sum y)^2}}$$

Maka nilai korelasi untuk masing-masing variabel adalah sebagai berikut :

- a. Korelasi antara Perkembangan Kota Palangkaraya dengan luas lahan terbangun

$r_{XY_1}$  = \_\_\_\_\_

$r_{XY_1}$  = \_\_\_\_\_

$r_{XY_1}$  = \_\_\_\_\_

$r_{XY_1}$  = \_\_\_\_\_

$r_{XY_1}$  = \_\_\_\_\_



Jadi, korelasi antara Perkembangan Kota Palangkaraya dengan luas lahan terbangun sebesar **0,92** atau **sangat kuat hubungannya**



b. Korelasi antara Perkembangan Kota Palangkaraya dengan kepadatan penduduk

$$r_{XY_2} = \frac{\sum (X_i - \bar{X})(Y_i - \bar{Y})}{\sqrt{\sum (X_i - \bar{X})^2 \sum (Y_i - \bar{Y})^2}}$$

$$r_{XY_2} = \frac{1000 - 10 \cdot 100}{\sqrt{10000 \cdot 10000}}$$

$$r_{XY_2} = \frac{1000 - 1000}{\sqrt{10000 \cdot 10000}}$$

$$r_{XY_2} = \frac{0}{10000}$$

$$r_{XY_2} = 0,97$$

Jadi, korelasi antara Perkembangan Kota Palangkaraya dengan kepadatan penduduk sebesar **0,97** atau **sangat kuat hubungannya**



c. Korelasi antara Perkembangan Kota Palangkaraya dengan nilai dan harga lahan

$$r_{XY_3} = \frac{\sum (X_i - \bar{X})(Y_i - \bar{Y})}{\sqrt{\sum (X_i - \bar{X})^2 \sum (Y_i - \bar{Y})^2}}$$

$$r_{XY_3} = \frac{1000}{1000}$$

$$r_{XY_3} = \frac{1000}{1000}$$

$$r_{XY_3} = \frac{1000}{1000}$$

$$r_{XY_3} = 1$$

Jadi, korelasi antara Perkembangan Kota Palangkaraya dengan nilai dan harga bangunan sebesar **0,98** atau **sangat kuat hubungannya**



LAMPIRAN II

**KUISIONER PENELITIAN**

**PENGARUH PERKEMBANGAN  
KOTA PALANGKARAYA  
TERHADAP  
KAWASAN TEPI SUNGAI KAHAYAN**

---

---

*Assalamu 'alaikum warohmatullahi wabarakatuh.*

*Salam sejahtera.*

*Om swatyastu.*

*Taba selamat lingu nalatai, salam sujud karedem malempang  
AdilKa'Talino Bacuraminn Ka'Saruga, Basengat Kajubata*

Mohon kiranya Bapak/Ibu/Sdr(i) meluangkan waktunya untuk mengisi daftar pertanyaan berikut dengan kenyataan yang sebenarnya. Daftar pertanyaan ini dimaksudkan untuk memperoleh data dan informasi yang ada terkait Kawasan Tepi Sungai Kahayan. Kuisisioner ini adalah bahan untuk menyusun skripsi/tugas akhir guna menyelesaikan studi pada jurusan Teknik Perencanaan Wilayah dan Kota, Fakultas Sains dan Teknologi, Universitas Islam Negeri Alauddin Makassar.

Atas perhatian dan kesediaan waktu luangnya untuk mengisi kuisisioner ini, kami ucapkan banyak terima kasih.

Peneliti,

**Aulia Rizki Bustamal**  
NIM 60800111020

*Petunjuk Pengisian :*

- 1. Daftar Pertanyaan ini harap diisi sesuai dengan kondisi yang ada dan Bapak / Ibu / Sdra (i) rasakan.*
- 2. Untuk pertanyaan yang bersifat pilihan yang membutuhkan lebih dari satu jawaban, maka jawaban yang dipilih diberi tanda ( X) pada huruf A, B, atau C yang dipilih*
- 3. Mengisi titik-titik (.....) pada pertanyaan yang telah disediakan dan mohon dijawab dengan singkat dan jelas.*

---

---

**A. Identitas Responden**

1. Nama : .....
2. Umur : .....
3. Jenis kelamin : .....
4. Alamat : .....
5. Pendidikan : a). Pendidikan Tinggi  
b). SMA/SMK  
c). SLTP  
d). SD  
e). Tidak bersekolah
7. Tahun Tinggal di Kawasan Sungai Kahayan : .....

## ***B. Daftar Pertanyaan***

1. Kriteria apa yang cocok untuk menggambarkan kondisi air sungai di tempat tinggal anda?
  - a) Berbau dan berasa
  - b) Berbau dan tidak berasa
  - c) Tidak berbau dan tidak berasa
  
2. Apakah jenis mata pencaharian anda?
  - a) Non Pertanian \_\_\_\_\_
  - b) Tidak Bekerja/Pengangguran
  - c) Pertanian \_\_\_\_\_
  
3. Berapa kisaran besar pendapatan anda perbulan?
  - a). > Rp 2.500.000,-
  - b). Rp 1.500.000,- – Rp 2.500.000,-
  - c). < Rp 1.500.000,-
  
4. Apakah anda menggunakan bahasa daerah (Bahasa Dayak atau Bahasa Banjar) dalam kehidupan sehari-hari?
  - a). Kadang-kadang
  - b). Sering
  - c). Selalu

*-Terima Kasih atas Partisipasi Anda-*

### LAMPIRAN III

CITRA PUSAT KOTA PALANGKARAYA TAHUN 2004

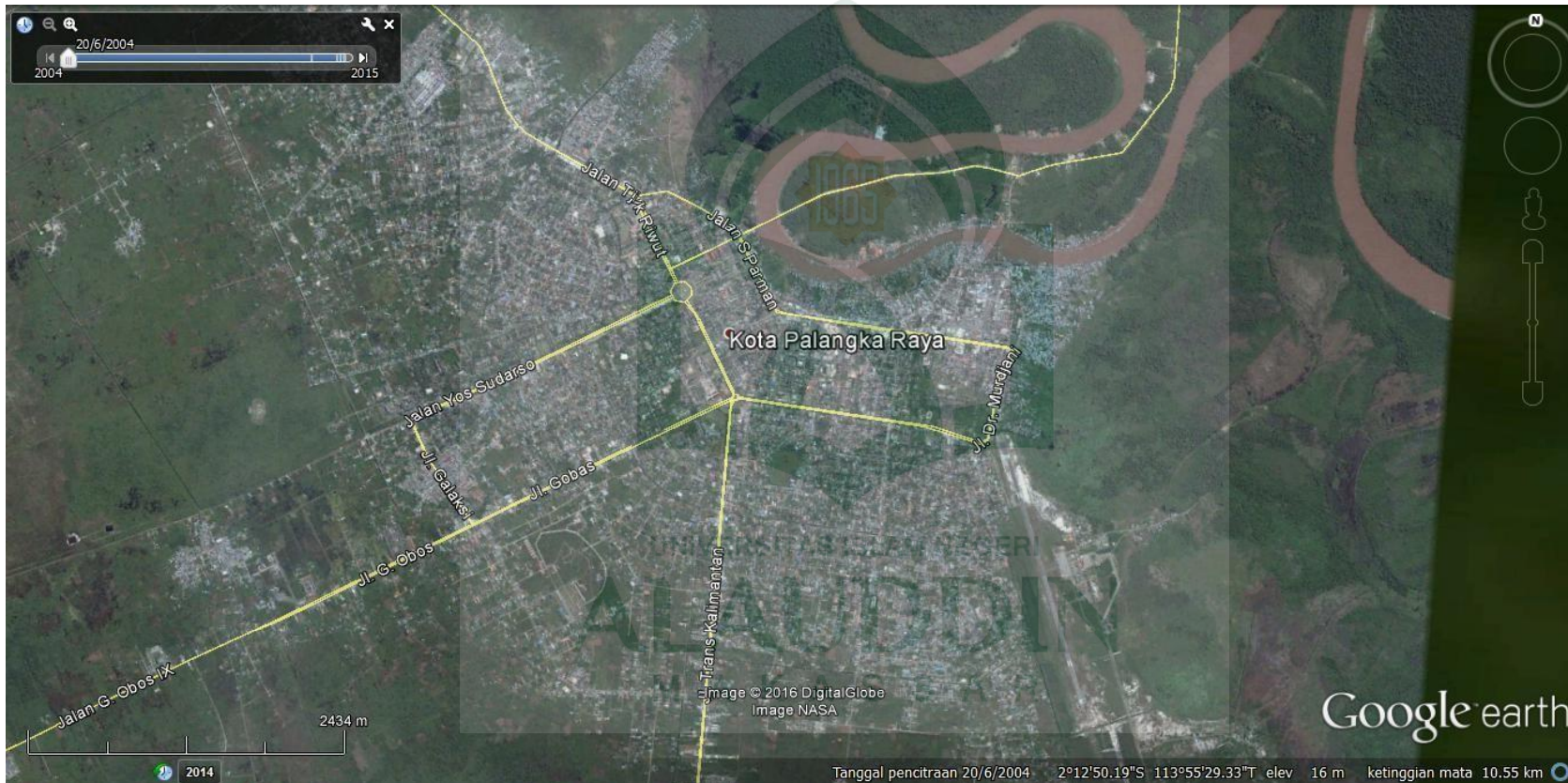



## CITRA PUSAT KOTA PALANGKARAYA TAHUN 2014





## CITRA KAWASAN TEPI SUNGAI KAHAYAN TAHUN 2004





## CITRA KAWASAN TEPI SUNGAI KAHAYAN TAHUN 2014



## DAFTAR RIWAYAT HIDUP



**Aulia Rizki Bustamal** lahir di Kuala Kapuas tanggal 30 Mei Tahun 1993, ia merupakan anak ke 3 dari 3 bersaudara dari pasangan Bunaing dan Siti Salbiah Ia menghabiskan masa pendidikan Taman Kanak-kanak di TK ABA pada tahun 1998-1999. Setelah itu melanjutkan pendidikan di tingkat sekolah dasar di SDN Selat Hilir V pada tahun 1999-2005, lalu pada akhirnya mengambil pendidikan sekolah menengah pertama di SMP Negeri 2 Selat pada tahun 2005-2008 dan sekolah menengah atas di SMA Negeri 3 Kuala Kapuas pada tahun 2008-2011. Hingga pada akhirnya mendapat kesempatan untuk melanjutkan pendidikan ke jenjang yang perguruan tinggi di UIN Alauddin Makassar melalui jalur Ujian Masuk Bersama Perguruan Tinggi Negeri (UMB-PTN) dan tercatat sebagai alumni setelah menyelesaikan studi selama 11 semester.

Selama dijenjang pendidikan penulis aktif berorganisasi. Pada masa SMA penulis aktif dalam organisasi OSIS, PMR dan Pramuka dan pernah menjabat sebagai Ketua Dewan Ambalan. Selama kuliah penulis pernah mengikuti LK I HMI Komisariat Saintek tahun 2012 dan Diksar Menwa pada tahun yang sama. Penulis aktif dalam organisasi Resimen Mahasiswa Satuan 703 dan pernah diamanahkan menjabat sebagai Komandan Satuan 703 UIN Alauddin Makassar Periode 2014 dan mengikuti Pendidikan Kader Bela Negara serta Kursus Kader Pimpinan (Suskapin) Menwa di Makopassus Grup 3 Cijantung, Jakarta dan Situ Lembang, Bandung. Saat ini penulis aktif sebagai Wakil Sekretaris Umum Korps Menwa Wolter Mongisidi, Sulawesi Selatan dan Staf Ahli bidang Administrasi pada Satuan 703 UIN Alauddin Makassar.