

**PERENCANAAN KEPALA SEKOLAH TERHADAP PENINGKATAN
KINERJA GURU DI SMA NEGERI 1 TOMBOLO PAO
KABUPATEN GOWA**



Skripsi

**Diajukan untuk Memenuhi Salah Satu Syarat Meraih Gelar Sarjana
Pendidikan Islam (S.Pd.I) pada Prodi Manajemen Pendidikan Islam
Fakultas Tarbiyah dan Keguruan
UIN Alauddin Makassar**

OLEH

UNIVERSITAS ISLAM NEGERI

MUNAWAR

NIM: 20301108033

**ALAUDDIN
M A K A S S A R**

FAKULTAS TARBIYAH DAN KEGURUAN

UNIVERSITAS ISLAM NEGERI

ALAUDDIN MAKASSAR

2014

PERNYATAAN KEASLIAN SKRIPSI

Dengan penuh kesadaran, penyusun yang bertanda tangan di bawah ini, menyatakan bahwa skripsi ini benar adalah hasil karya penyusun sendiri. Jika dikemudian hari terbukti bahwa skripsi ini merupakan duplikat, tiruan, plagiat atau dibuat atau dibantu oleh orang lain secara keseluruhan, maka skripsi dan gelar yang diperoleh karenanya batal demi hukum.

Makassar, 28 November 2014

Penyusun

Munawar

NIM: 20301108033

UNIVERSITAS ISLAM NEGERI
ALAUDDIN
M A K A S S A R

PERSETUJUAN PEMBIMBING

Pembimbing penulis skripsi saudara **Munawar**, Nim: **20301108033**, Mahasiswa Jurusan Manajemen Pendidikan Islam pada Fakultas Tarbiyah dan Keguruan UIN Alauddin Makassar, setelah dengan seksama meneliti dan mengoreksi skripsi yang bersangkutan dengan judul: ***“Perencanaan Kepala Sekolah Terhadap Peningkatan Kinerja Guru Di SMA Negeri 1 Tombolo Pao Kabupaten Gowa”***. Memandang bahwa skripsi tersebut telah memenuhi syarat ilmiah dan dapat diajukan ke sidang Munaqasyah.

Demikian persetujuan ini diberikan untuk proses lebih lanjut.

Makassar, November 2014

Pembimbing I

Pembimbing II

Drs. Suarga M.M .
Nip. 1980913 199403 1 001

Syamsuddin, S. Ag. M. Pd. I
Nip. 19740516 200312 1 003

UNIVERSITAS ISLAM NEGERI
ALAUDDIN
M A K A S S A R

KATA PENGANTAR

Puji syukur penulis lantunkan kehadiran Allah *Rabbul Izzati* atas segala limpahan nikmat dan Hidayah-Nya, sehingga penulis mampu menyelesaikan skripsi ini. Salam dan shalawat tetap tercurah kepada Rasulullah saw., karena berkat perjuangannya sehingga Islam masih eksis sampai sekarang ini.

Dalam penulisan skripsi ini, penulis mengalami berbagai rintangan dan tantangan karena keterbatasan penulis, baik dari segi kemampuan ilmiah, waktu, materi, dan tenaga. Tetapi dengan komitmen yang kuat serta adanya petunjuk dan saran-saran dari berbagai pihak, semua rintangan dan tantangan dapat diminimalkan. Karena itu penulis mempersembahkan karya ini buat kedua orang tua Ayahanda HASAN PANUMPU dan Ibunda HAPISAH NINRO yang telah memberikan kasih sayangnya yang tidak terhingga nilainya, bahkan rela bersusah payah demi cita-cata dan masa depan putranya. Terima kasih pula kepada sadara/(i) Herani S.pd., Muh Arsil, Syamsul Anwar, Hasrawati, Mutia Mutahhara yang tiada henti-hentinya mencurahkan doa, kasih sayang serta dedikasinya yang tinggi sehingga penulis dapat menyelesaikan studi dengan baik. Serta semua pihak yang telah memberikan bantuannya, penulis mengucapkan banyak terima kasih yang setulus-tulusnya kepada:

1. Prof. Dr. H. Qadir Gassing, HT, M.S, selaku Rektor UIN Alauddin Makassar atas penyediaan sarana dan prasarannya sehingga dapat melaksanakan proses perkuliahan dengan baik.

2. Dr. H. Salehuddin, M.Ag selaku Dekan Fakultas Tarbiyah dan Keguruan UIN Alauddin Makassar atas pelayanan dan kepemimpinannya selama penulis belajar di fakultas ini mulai dari awal sampai pada penyelesaian studi.
3. Drs. H. Muhammad Yahya, M.Ag dan Dra. Hamsiah Djafar, M.Hum .Masing-masing Ketua dan Sekertaris Jurusan Manajemen Pendidikan Islam UIN Alauddin Makassar atas arahan yang telah diberikan selama proses perkuliahan sampai selesai.
4. Drs.Suarga, M,M. Selaku pembimbing I dan Syamsuddin,S.Ag,M,Pd.I. selaku pembimbing II yang telah bersedia meluangkan waktunya, memberikan petunjuk, nasehat, dan bimbingannya sejak awal sampai rampungnya skripsi ini.
5. Para Dosen dan Staf di lingkungan Fakultas Tarbiyah dan keguruan yang telah memberikan dorongan dan arahan selama penulis belajar sampai penyelesaian studi.
6. Kepala sekolah SMA Negeri I Tombolo Pao Kabupaten Gowa dan seluruh jajarannya, terima kasih atas pelayanannya selama penulis mengadakan penelitian serta telah bersedia memberikan data dalam penelitian.
7. H.A.Oddang Wawo,M.Si & Ny Hj.A.Bungahati, yang telah memberikan dukungan moril dan materi sehingga proses penyusunan skripsi ini bisa berjalan lancar.
8. Buat teman-teman, Nirmawati,S.Pd.i, Hasbi S.Pd.i, Nurmuammar S.P, Muhammad Ilham,S.S, Ihwan Nur, Jufri Genda, Rahmat S.pd.i, muammar, Nur Annisa S.E, dan para senior yang ada di Tarbiyah, yang tidak sempat penulis sebut

namanya, Yang telah banyak memberikan motivasi dan bantuannya sehingga penulis bisa menyelesaikan kuliah mulai dari awal perkuliahan sampai kepada proses akhir penyelesaian studi.

9. Rekan-rekan mahasiswa angkatan 2008, 2009 Dan 2010 khususnya jurusan Manajemen Pendidikan Islam atas segala motivasi dan bantuannya selama penyelesaian skripsi ini.

10. Para sahabat yang ada di PMII, rekan-rekan HIPMA Gowa Koordinator terobosan sehingga penulis mendapatkan wawasan dan pengetahuan yang lebih Tombolo Pao yang banyak memberikan sumbangsi berupa ide ,dan luas lagi

Akhirnya kepada semua pihak yang tidak sempat penulis sebutkan namanya, Semoga karya kita bernilai ibadah di sisi Allah swt., dan semoga skripsi ini bermamfaat adanya sebagaimana mestinya. Amin.

Makassar, 10 Desember 2014

Penulis,

UNIVERSITAS ISLAM NEGERI
MUNAWAR
ALAUDDIN
M A K A S S A R

PENGESAHAN SKRIPSI

Skripsi yang berjudul “**Perencanaan Kepala Sekolah Terhadap Peningkatan Kinerja Guru di SMA Negeri 1 Tombolo Pao Kabupaten Gowa**” yang disusun oleh saudara **Munawar.**, NIM: **20301108033** Mahasiswa Jurusan Manajemen **Pendidikan Islam** pada Fakultas Tarbiyah Dan Keguruan UIN Alauddin Makassar, telah diuji dalam sidang dan dipertahanan dalam sidang *Munaqasyah* yang diselenggarakan pada hari **Rabu, tanggal 10 Desember 2014 M.** Bertepatan dengan **17 Rabiulawal 1436 H**, dan memperoleh gelar Sarjana Pendidikan Islam (S.Pd.I) Pada Fakultas Tarbiyah dan Keguruan Jurusan Manajemen Pendidikan Islam dengan beberapa perbaikan.

10 Desember 2014 M.
Samata-Gowa, _____
17 Rabiulawal 1436 H.

DEWAN PENGUJI (SK Dekan No.1790 TAHUN 2014)

Ketua : Drs.H.MuhYahyaM.Ag. (.....)

Sekretaris : Drs Nuryamin, M.Ag. (.....)

Munaqisy I : Dr. H. Salehuddin, M. Ag. (.....)

Munaqisy II : Dra.Hamsia Djafar, M.Hum . (.....)

Pembimbing I : Drs. Suarga, M.M. (.....)

Pembimbing II :Syamsuddin, S.Ag.,M.pd.I. (.....)

Disahkan Oleh
Dekan Fakultas Tarbiyah dan Keguruan
UIN Alauddin Makassar

Dr. H. Salehuddin, M. Ag
NIP. 19541212 198503 1 001

DAFTAR ISI

HALAMAN JUDUL	i
HALAMAN PERNYATAAN KEASLIAN SKRIPSI	ii
HALAMAN PERSETUJUAN PEMBIMBING	iii
HALAMAN PENGESAHAN SKRIPSI	iv
KATA PENGANTAR	v
DAFTAR ISI	viii
ABSTRAK	xi
BAB I PENDAHULUAN	
A. Latar Belakang	1
B. Rumusan Masalah	3
C. Hipotesis.....	4
D. Pengertian Judul dan Definisi Operasional Variabel	4
E. Tujuan dan Kegunaan Penelitian	6
BAB II TINJAUAN PUSTAKA	
A. Manajemen dan Perencanaan	7
1. Manejemen	7
2. Perencanaan Kepala Sekolah.....	8
B. Kinerja Guru.	
2. Pengertian Kinerja Guru	13

3. Indikator Kinerja Guru	16
4. Faktor Faktor Yang Mempengaruhi Kinerja Guru	16

BAB III METODE PENELITIAN

A. Tempat dan waktu penelitian	20
B. Populasi dan Sampel	20
1. Populasi	20
2. Sampel	22
C. Prosedur dan Teknik Pengumpulan Data	23
1. Tahap Persiapan	23
2. Tahap Pelaksanaan	24
3. Tahap Akhir	24
D. Instrument Penelitian	26
E. Teknik Analisis Data	27

BAB IV HASIL PENELITIAN

A. Gambaran Umum Tentang Lokasi Penelitian	30
a. Sejarah Singkat SMA Negeri 1 Tombolo Pao Kabupaten Gowa	30
b. Keadaan Fisik Sekolah	31
c. Identitas Kepala Sekolah	31
d. Visi, Misi dan Tujuan Sekolah	32
e. Keadaan Guru dan Siswa	33
f. Keadaan Sarana dan Prasarana	35
g. Struktur Organisasi Sekolah	37

B. Perencanaan Kepala sekolah di SMA Negeri I Tombolo Pao Kabupaten Gowa	38
C. Kinerja Guru di SMA Negeri 1 Tombolo Pao Kabupaten Gowa	42
D. Hubungan Antara Perencanaan Kepala Sekolah Dengan Kinerja Guru di SMA Negeri 1 Tombolo Pao Kabupaten Gowa.....	46
E. Pembahasan.....	48
F. Hasil Wawancara.	50
BAB V PENUTUP	
A. Kesimpulan	53
B. Saran	54
LAMPIRAN-LAMPIRAN	
DAFTAR PUSTAKA	

ABSTRAK

Nama : Munawar
Nim : 20301108033
Fak/Jur : Tarbiyah Dan Keguruan/Manajemen Pendidikan Islam
JudulSkripsi : “PerencanaanKepalaSekolahTerhadapPeningkatanKinerja Guru di SMANegeri 1 Tombolo PaoKabupatenGowa”

Skripsi ini membahas tentang bagaimana perencanaan kepala sekolah di SMA Negeri 1 Tombolo Pao Kabupaten Gowa, bagaimana kinerja guru di SMA Negeri 1 Tombolo Pao Kabupaten Gowa, dan bagaimana perencanaan kepala sekolah terhadap peningkatan kinerja guru di SMANegeri 1 Tombolo Pao Kabupaten Gowa.

Penelitian ini bertujuan untuk mengetahui bagaimana perencanaan kepala sekolah terhadap peningkatan kinerja guru di SMA Negeri 1 Tombolo Pao Kabupaten Gowa, Hubungan antara perencanaan kepala sekolah dengan kinerja guru di SMA Negeri 1 Tombolo Pao Kabupaten Gowa.

Pada dasarnya penelitian ini menggunakan metode *analisis statistic deskriptif*, korelasi product momen, dengan menggunakan study lapangan (*field research*), dalam pengumpulan data. Penelitian ini menentukan subjek dan objek penelitian dengan mengacu pada pedoman instrument/angket untuk melakukan pengumpulan data, interview, dan dokumentasi.

Berdasarkan hasil penelitian dengan analisis statistik deskriptif dan korelasi product momen, untuk variabel X diperoleh rata-rata perencanaan kepala sekolah, yaitu **73,5**, hasil ini berada pada kategori sedang. Sedangkan variable Y diperoleh rata-rata kinerja guru di SMA Negeri 1 Tombolo Pao Kabupaten Gowa yaitu, **72,3**, hasil ini berada pada kategori sedang. Harga **t hitung** tersebut selanjutnya dibandingkan dengan harga **tabel**. Untuk kesalahan **5%** uji dua pihak dan **dk = n-2 = 26**, maka diperoleh t tabel = **2,056**. Ternyata harga t hitung = **40,08** lebih besar dari t tabel, sehingga H_0 ditolak dan H_a diterima. Hal ini berarti terdapat hubungan yang signifikan dan berdampak positif terhadap nilai koefisien korelasi antara perencanaan kepala sekolah dengan peningkatan kinerja guru di SMA Negeri 1 Tombolo Pao Kabupaten Gowa sebesar **0,992**. Hasil penelitian ini menunjukkan bahwa perencanaan kepala sekolah terhadap peningkatan kinerja guru di SMA Negeri 1 Tombolo Pao sudah mulai terlaksana sampai sekarang dengan menerapkan kedisiplinan yang mengacu pada tata tertib yang telah ditentukan dalam mencapai suatu tujuan secara tepat sasaran

BAB I

PENDAHULUAN

A. Latar Belakang Masalah

Globalisasi telah menimbulkan kaburnya batas-batas antara Negara, sehingga dunia menjadi terbuka dan transparan yang disebut desa dunia.. Globalisasi terjadi antara lain disebabkan oleh kemajuan ilmu pengetahuan dan teknologi, terutama teknologi informasi yang semakin hari semakin pesat perkembangannya, sehingga menuntun perubahan mendasar dalam berbagai bidang kehidupan, ekonomi, politik, sosial dan budaya termasuk pendidikan.¹ Kepala sekolah merupakan motor penggerak, penentu arah kebijakan sekolah yang akan menentukan bagaimana tujuan-tujuan sekolah dan pendidikan pada umumnya direalisasikan. Sehubungan dengan manajemen berbasis sekolah, kepala sekolah dituntut untuk senantiasa meningkatkan efektifitas kinerja guru. Kinerja kepemimpinan kepala sekolah dalam kaitannya dengan manajemen berbasis sekolah adalah segala upaya yang dilakukan dan hasil yang dapat dicapai oleh kepala sekolah dalam mengimplementasikan MBS di sekolahnya untuk mewujudkan tujuan pendidikan secara efektif dan efisien.²

Ada tiga macam keterampilan yang harus dimiliki oleh kepala Sekolah untuk mensukseskan kepemimpinannya, yaitu *keterampilan konseptual*, adalah

¹Mulyasa, *Menjadi Kepala Sekolah Profesioanal*, (Bandung : PT Remaja Rosdakarya, 2009), h. 3

²Mulyasa, *Menjadi Kkepala Sekolah yang Profesional*, h.126.

keterampilan untuk memahami dan mengoperasikan organisasi, *keterampilan manusiawi* yaitu keterampilan untuk bekerja bersama, memotivasi dan memimpin, *keterampilan teknik* adalah keterampilan dalam menggunakan pengetahuan, metode, teknik secara lengkap untuk menyelesaikan tugas tertentu. Untuk memiliki kemampuan, terutama keterampilan konsep, para kepala sekolah diharapkan melakukan kegiatan-kegiatan seperti: senantiasa belajar dari pekerjaan sehari-hari terutama dari cara kerja para guru dan pegawai lainnya. Melakukan observasi kegiatan manajemen secara terencana, membaca berbagai hal yang berkaitan dengan kegiatan-kegiatan yang sedang dilaksanakan, memanfaatkan hasil penelitian orang lain, berpikir untuk masa yang akan datang, merumuskan ide-ide yang dapat diujicobakan. Selain itu kepala sekolah harus dapat menerapkan gaya kepemimpinan yang efektif sesuai dengan situasi dan kebutuhan serta memotivasi para guru dan pekerja lain.³

Sehubungan dengan hal tersebut, Allah SWT, berfirman dalam (Q.S Al-Baqarah Ayat 30)

وَإِذْ قَالَ رَبُّكَ لِلْمَلَائِكَةِ إِنِّي جَاعِلٌ فِي الْأَرْضِ خَلِيفَةً قَالُوا أَتَجْعَلُ فِيهَا مَنْ يُفْسِدُ فِيهَا وَيَسْفِكُ الدِّمَاءَ وَنَحْنُ نُسَبِّحُ بِحَمْدِكَ وَنُقَدِّسُ لَكَ قَالَ إِنِّي أَعْلَمُ مَا لَا تَعْلَمُونَ

Artinya

Ingatlah ketika Tuhanmu berfirman kepada para Malaikat: "Sesungguhnya Aku hendak menjadikan seorang khalifah di muka bumi". Mereka berkata: "Mengapa Engkau hendak menjadikan (khalifah) di bumi itu orang yang akan membuat kerusakan padanya dan menumpahkan darah, padahal kami senantiasa bertasbih dengan memuji Engkau dan mensucikan Engkau?"

³.Mulyasa, *Menjadi Kepala Sekolah yang Profesional*,h. 126-127.

Tuhan berfirman: "Sesungguhnya Aku mengetahui apa yang tidak kamu ketahui".⁴
(Q.S Al-Baqarah:30)

Hal tersebut di atas menjelaskan dalam ayat Allah, kinerja seorang kepala sekolah terhadap guru untuk memberikan mutualitas pendekatan pendidikan terhadap siswanya. Guru dapat dinilai dari apa yang dilakukan oleh guru tersebut dalam kerjanya, yakni bagaimana ia melakukan pekerjaan atau unjuk kerja dalam hal ini produktifitas dapat ditinjau berdasarkan tingkatannya dengan tolok ukur masing-masing yang dapat dilihat dari kinerja tenaga kependidikan. Kinerja dapat diartikan sebagai prestasi kerja, pelaksanaan kerja, pencapaian kerja, hasil unjuk kerja, atau merupakan dari suatu proses.⁵ Bagi seorang guru, tugas dan tanggung jawab tersebut terlihat pada aktivitas pembelajaran dan administrasi sekolah yang dikerjakan akibat dorongan dari dalam diri serta dorongan yang diberikan kepala sekolah. Oleh karena itu, penulis akan mengadakan penelitian dengan judul "*Perencanaan Kepala Sekolah Terhadap Peningkatan Kinerja Guru di SMA Negeri 1 Tombolo Pao Kabupaten Gowa*".

⁴Departemen Agama RI, *Al-Quran dan Terjemahannya* (Jakarta: CV. Nala Dana , 2006),

h. 6

⁵Departemen Agama RI, *Al-quran Dan Terjemahannya*,h. 135-136.

B. Rumusan Masalah

Berangkat dari latar belakang masalah yang telah dikemukakan di atas, maka penulis merumuskan permasalahan sebagai berikut :

1. Bagaimana perencanaan kepala sekolah di SMA Negeri 1 Tombolo Pao Kabupaten Gowa?
2. Bagaimana kinerja guru di SMA Negeri 1 Tombolo Pao Kabupaten Gowa?
3. Bagaimana perencanaan kepala sekolah terhadap peningkatan kinerja guru di SMA Negeri 1 Tombolo Pao Kabupaten Gowa?

C. Hipotesis

Dari rumusan masalah sebagaimana yang dikemukakan di atas, penulis mengajukan tanggapan sementara sebagai hipotesanya, yaitu perencanaan kepala sekolah sangat berperan dalam meningkatkan kinerja guru di SMA Negeri 1 Tombolo Pao Kabupaten Gowa.

D. Pengertian Judul dan Definisi Operasional Variabel

Untuk menghilangkan interpretasi yang rancuh dan keliru terhadap makna judul skripsi ini, penulis menguraikan arti beberapa istilah dalam judul tersebut, sebagai berikut :

1. Perencanaan Kepala Sekolah

Perencanaan kepala sekolah adalah suatu rangkaian proses kegiatan menyiapkan keputusan mengenai apa yang diharapkan terjadi (peristiwa, keadaan,

suasana, dan sebagainya) dan apa yang akan dilakukan intensifikasi, ekstensifikasi, revisi, renovasi.

Perencanaan kepala sekolah menurut peneliti adalah proses pengambilan keputusan secara sistematis terhadap suatu kegiatan yang akan dilaksanakan untuk mencapai tujuan yang efektif dan efisien.

Adapun indikator dari perencanaan kepala sekolah adalah :

- a. Kemampuan menganalisis.
- b. Kemampuan berpikir rasional.
- c. Ahli atau cakap dalam berbagai macam konsep.
- d. Mampu menganalisis berbagai kejadian.
- e. Mampu mengantisipasi perintah.
- f. Mampu mengenali macam-macam kesempatan dan problem-problem sosial.

2. Kinerja Guru

Kinerja guru merupakan gambaran hasil kerja yang dilakukan guru terkait dengan tugas apa yang diemban dan merupakan tanggung jawabnya. Dalam hal ini, tugas-tugas rutin sebagai guru adalah mengadakan perencanaan, pengelolaan perencanaan, dan pengadministrasian atas tugas-tugas pembelajaran, serta melaksanakan pengajaran atau mengajar.⁶

⁶Wahjosumidjo, *Kepemimpinan Kepala Sekolah; Tinjauan Teoriti dan Permasalahannya*, (Jakarta: Raja Grafindo Persada, 2001), h.93

Kinerja guru menurut peneliti adalah hasil atau prestasi kerja yang telah dilakukan oleh seorang guru didalam pembelajaran.

Adapun indikator dari variabel kinerja guru adalah⁷:

1. Kemampuan membuat perencanaan dan persiapan mengajar .
2. Penguasaan materi yang akan diajarkan kepada siswa .
3. Penguasaan metode dan strategi mengajar .
4. Pemberian tugas-tugas kepada siswa.
5. Kemampuan mengelola kelas .
6. Kemampuan melakukan penilaian dan evaluasi.

E. Tujuan dan Kegunaan Penelitian

1. Tujuan Penelitian

Adapun tujuan yang diharapkan pada penelitian ini sebagai berikut :

- a. Untuk mengetahui bagaimana perencanaan kepala sekolah di SMA Negeri 1 Tombolo Pao Kabupaten Gowa.
- b. Untuk mengetahui bagaimana hubungan perencanaan kepala sekolah terhadap peningkatan kinerja guru di SMA Negeri 1 Tombolo Pao Kabupaten Gowa.

2. Kegunaan Penelitian

Sedangkan kegunaan yang bisa dipetik pada penelitian ini adalah sebagai berikut :

⁷<http://www.psychologymania.com/2013/04/indikator-kinerja-guru.html>.diakses 04 2013

- a) Hasil penelitian ini diharapkan dapat menjadi masukan berkaitan dengan perencanaan kepala sekolah terhadap peningkatan kinerja guru di SMA Negeri 1 Tombolo Pao Kabupaten Gowa.
- b) Semoga dapat menjadi tambahan bacaan (referensi) terutama kepada orang-orang yang ingin menjadi kepala sekolah karena keberhasilan seorang guru dalam proses pembelajaran tidak luput dari perencanaan seorang kepala sekolah sebagai pemimpin pendidikan.
- c) Bagi peneliti, akan mendapat pengalaman dan pemahaman pengetahuan tentang bagaimana perencanaan kepala sekolah terhadap peningkatan kinerja guru.

BAB II

TINJAUAN PUSTAKA

A. Manajemen dan Perencanaan

1. Manajemen

Kata manajemen berasal dari bahasa Inggris, *management* yang dikembangkan dari kata *to manage* yang artinya mengatur atau mengelola. Kata *manage* itu sendiri berasal dari Italia *maneggio* yang diadopsi dari bahasa Latin *managiare*, yang berasal dari kata *manus* yang artinya tangan. Konsep manajemen tidaklah mudah untuk didefinisikan

Apabila kita membuat suatu pembatasan atau definisi tentang manajemen dapatlah dikemukakan bahwa “bekerja dengan orang-orang untuk mencapai tujuan organisasi dengan pelaksanaan fungsi-fungsi perencanaan (*planning*), pengorganisasian atau (*organizing*), penyusunan personalia (*staffing*), pengarahan dan kepemimpinan(*leading*), dan pengawasan atau (*controlling*).¹

2. Perencanaan

Perencanaan adalah kegiatan memperkirakan tentang keadaan tenaga kerja, agar sesuai dengan kebutuhan organisasi secara efektif dan efisien dalam membantu terwujudnya tujuan.²

¹Tim Dosen Administrasi Pendidikan UPI, *Manajemen Pendidikan*, (Cetakan ke-3; Bandung: Alfabeta, 2010), h.230

²Edi Sutrisno. *Manajemen Sumber Daya Manusia*, (Kencana Prenada Media Group, Jakarta, 2009), h.9.

Perencanaan tenaga kependidikan merupakan kegiatan untuk menentukan kebutuhan tenaga kependidikan, baik secara kuantitatif maupun kualitatif untuk sekarang dan masa depan. Penyusunan rencana tenaga kependidikan yang baik dan tepat memerlukan informasi yang lengkap dan jelas tentang pekerjaan atau tugas yang harus dilakukan dalam setiap lembaga kependidikan. Oleh karena itu, sebelum menyusun rencana, perlu dilakukan ⁷ pekerjaan (*job analisis*), dan analisis jabatan untuk memperoleh deskripsi in (gambaran tentang tugas-tugas dan pekerjaan yang harus dilaksanakan. Informasi tersebut). Informasi tersebut sangat membantu dalam menentukan jumlah tenaga kependidikan yang diperlukan, dan juga untuk menghasilkan spesifikasi pekerjaan (*job spesification*) sesuai dengan kebutuhan masyarakat dan perkembangan zaman. Spesifikasi jabatan ini memberikan gambaran tentang kualitas minimum calon tenaga kependidikan yang dapat diterima dan yang diperlukan untuk melaksanakan pekerjaan sebagaimana mestinya.³

Perencanaan tenaga pendidik dan kependidikan adalah pengembangan strategi dan penyusunan tenaga pendidik dan kependidikan (Sumber Daya Manusia/SDM) yang komprehensif guna memenuhi kebutuhan organisasi di masa depan. Perencanaan SDM walaupun merupakan langkah awal yang harus dilaksanakan, perencanaan ini seringkali tidak diperhatikan dengan seksama. Dengan

³Mulyasa, *Menjadi Kepala Sekolah Yang Profesional*, h. 152-153

melakukan perencanaan ini, segala fungsi SDM dapat dilaksanakan dengan efektif dan efisien.⁴

3. Perencanaan Kepala Sekolah

Paradigma pendidikan yang memberikan kewenangan luas kepala sekolah dalam mengembangkan berbagai potensinya memerlukan peningkatan kemampuan kepala sekolah dalam berbagai aspek manajerialnya, agar dapat mencapai tujuan sesuai dengan visi dan misi yang diemban sekolahnya. Sebagai ilustrasi dapat dikemukakan misalnya, kepala sekolah dituntut untuk memiliki kemampuan melakukan pengolaan keuangan dengan sebaik-baiknya di sekolah. Kemampuan ini diperlukan karena dulu kepala sekolah diberi bantuan oleh pemerintah dalam bentuk sarana dan prasarana pendidikan yang sering kurang bermanfaat bagi sekolah, maka dalam konteks otonomi daerah dan desentralisasi pendidikan, bantuan langsung diberikan dalam bentuk uang, mau diapakan uang tersebut bergantung sepenuhnya kepada kepala sekolah, yang penting dia dapat mempertanggungjawabkannya secara professional.⁵

Kepala sekolah merupakan salah satu komponen pendidikan yang paling berperan dalam meningkatkan kualitas pendidikan. Seperti diungkapkan Supriadi bahwa: erat hubungannya antara mutu kepala sekolah dengan berbagai aspek kehidupan sekolah seperti disiplin sekolah, iklim budaya sekolah, dan menurunnya perilaku nakal peserta didik. Dalam pada itu, kepala sekolah bertanggungjawab atas

⁴Tim Dosen Administrasi Pendidikan UPI, *Manajemen Pendidikan.*, h..234

⁵Mulyasa, *Menjadi Kepala Sekolah Yang Profesional* h. 135-136

manajemen pendidikan secara mikro, yang secara langsung berkaitan dengan proses pembelajaran di sekolah sebagaimana dikemukakan dalam pasal 12 ayat 1 PP 28 tahun 1990 bahwa: “kepala sekolah bertanggungjawab atas penyelenggaraan kegiatan pendidikan, administrasi sekolah, pembinaan tenaga kependidikan lainnya, dan pendayagunaan serta pemeliharaan sarana dan prasarana.”⁶

Ada beberapa prinsip yang dapat diterapkan oleh kepala sekolah dalam mendorong tenaga kependidikan agar mau dan mampu meningkatkan profesionalismenya :

- a. Para tenaga kependidikan akan bekerja lebih giat apabila kegiatan yang dilakukannya menarik dan menyenangkan.
- b. Tujuan kegiatan perlu disusun dengan jelas dan diinformasikan kepada para tenaga kependidikan sehingga mereka mengetahui tujuan dia bekerja, sehingga tenaga kependidikan dapat dilibatkan dalam penyusunan tujuan tersebut.
- c. Tenaga kependidikan harus selalu diberitahu tentang hasil dari setiap pekerjaannya.
- d. Pemberian hadiah lebih baik dari pada hukuman, namun sewaktu-waktu hukuman juga diperlukan.
- e. Usahakan untuk memenuhi kebutuhan tenaga kependidikan dengan jalan memperhatikan kondisi fisiknya, memberikan rasa aman, menunjukkan bahwa

⁶Mulyasa, *Menjadi Kepala Sekolah Yang Profesional* h. 24-25

kepala sekolah memperhatikan mereka, mengatur pengalaman sedemikian rupa sehingga setiap pegawai pernah memperoleh kepuasan dan penghargaan.⁷

Penghargaan ini sangat penting untuk meningkatkan profesionalisme tenaga kependidikan dan untuk mengurangi kegiatan yang kurang produktif. Melalui penghargaan ini para tenaga kependidikan dapat dirangsang untuk meningkatkan profesionalisme kerjanya secara positif dan produktif.⁸

Perencanaan pada dasarnya adalah sebuah proses kegiatan yang menyiapkan secara sistematis yang akan dilakukan untuk mencapai tujuan tertentu. Sebagai salah satu fungsi perencanaan mempunyai peranan penting dan utama, bahkan yang pertama diantara fungsi-fungsi manajemen lainnya. Begitu pentingnya suatu perencanaan sehingga dikatakan, “apabila perencanaan telah selesai dan dilakukan dengan benar, maka sesungguhnya sebagian pekerjaan besar telah selesai dilaksanakan”.

Ruang lingkup perencanaan dipengaruhi oleh beberapa hal, yaitu *dimensi waktu*, *dimensi spasial*, dan *dimensi tingkatan teknis perencanaan*. Ketiga dimensi ini sangat terkait satu sama lain. Hal ini dapat dilihat dalam berikut ini :

⁷ Sobri, *Urgensi Motivasi dalam Proses Pembelajaran*, (Jambi: Jambi Ekspres, 2008), h. 15.

⁸ Sobri, *Urgensi Motivasi Dalam Proses Pembelajaran*, h.15.

Tabel 1. Dimensi-dimensi Ruang Lingkup Perencanaan⁹

No	Dimensi Perencanaan	Ruang Lingkup	Keterangan
1		Perencanaan Jangka Panjang (<i>LongTerm Planning</i>)	Biasanya berjangka waktu 10Tahun keatas. Pada perencanaan ini belum ditampilkan sasaran-sasaran kuantitatif tetapi lebih pada proyeksi atau perspektifitas keidealan yang diinginkan dan pencapaian tujuan yang bersifat fundamental. contohnya : propenas
2		Perencanaan jangka menengah (<i>medium term plannaing</i>)	Perencanaan ini biasanya bejangka waktu 3 sampai 8 tahun di indonesia biasanya 5 tahun, merupakan penjabaran dari perencanaan jangka panjang, meski perencana jangka menengah ini masih bersifat umum, sudah ditampilkan sasaran-sasaran yang diproyeksi secara kuantitatif. contohnya propeda.
3		Perencanaan jangka pendek (<i>short Term Planning</i>)	Perencanaan yang jangka waktunya maksimal 1 tahun. Perencanaan jangka pendek tahunan (<i>annual paln</i>) disebut juga perencanaan operasional tahunan (<i>Annual operational planning</i>).

Upaya-upaya yang dapat dilakukan oleh kepala sekolah dalam meningkatkan kinerjanya sebagai edikator, khususnya dalam peningkatan kinerja guru dan prestasi belajar peserta didik dapat dideskripsikan sebgai berikut:

⁹Didin Kurniadi & Iman Machali *Manajemen Pendidikan Konsep & Prinsip Pengelolaan Pendidikan* (Jakarta: Ar-Ruzz Media:2012), h. 139-143

- a. Mengikutsertakan guru-guru dalam penataran-penataran, untuk menambah wawasan para guru.
- b. Kepala sekolah harus berusaha menggerakkan tim evaluasi hasil belajar peserta didik untuk lebih giat bekerja, kemudian hasilnya diumumkan secara terbuka dan diperlihatkan dipapan pengumuman. Hal ini bermanfaat untuk memotivasi para peserta didik agar lebih giat belajar dan meningkatkan prestasinya.
- c. Menggunkan waktu belajar secara efektif di sekolah, dengan cara mendorong para guru untuk memulai dan mengakhiri pembelajaran sesuai waktu yang telah ditentukan, serta memanfaatkan secara efektif dan efisien untuk kepentingan pembelajaran.

B. Kinerja Guru

1. Pengertian Kinerja Guru

Kinerja merupakan suatu kegiatan yang dilakukan untuk melaksanakan, menyelesaikan tugas dan tanggung jawab sesuai dengan harapan dan tujuan yang telah ditetapkan. Dilihat dari arti kata kinerja berasal dari *performance*, dalam artian prestasi.

Dari pengertian di atas, kinerja diartikan sebagai prestasi menunjukkan suatu kegiatan atau perbuatan dalam melaksanakan tugas, pengertian kinerja sering diidentikkan dengan prestasi kerja, yaitu hasil kerja seseorang dalam periode tertentu.
(suprihanto)

Kinerja guru merupakan kemampuan seseorang guru dalam melaksanakan tugas pembelajaran dan bertanggung jawab atas peserta didik di bawah naungannya, serta mampu menerapkan adanya suatu perbuatan yang ditampilkan guru selama melakukan aktifitas pembelajaran.

Kinerja guru menurut penulis merupakan kemampuan dan keberhasilan guru dalam melaksanakan tugas yang diembannya dalam artian proses pembelajaran.

Bila diimplikasikan dalam aktivitas pada lembaga pendidikan berdasarkan pendapat diatas, maka pernyataan kinerja yang dimaksud adalah:

1. Prestasi kerja pada lembaga pendidikan dalam melaksanakan program pendidikan dan mampu menghasilkan lulusan atau output yang semakin meningkat kualitasnya.
2. Mampu memperlihatkan kepada masyarakat merupakan pelayanan pendidikan yang baik.
3. Dalam melaksanakan tugasnya para pengelola lembaga pendidikan seperti kepala sekolah, guru dan tenaga kependidikannya semakin baik dan semakin berkembang.

Untuk lebih memahami tentang kinerja tenaga kependidikan, berikut disajikan beberapa pendapat menurut pengertian operasional:

a. Model Vroomian

Vroom mengemukakan bahwa " $Performance = F (Ability \times Motivation)$ ". Menurut model ini kinerja seseorang merupakan fungsi perkalian antara kemampuan (*ability*) dan motifasi. Hubungan perkalian tersebut mengandung arti bahwa: jika

seseorang rendah pada salah satu komponen maka prestasi kerjanya akan rendah pula. Kinerja seseorang yang rendah merupakan hasil dari motivasi yang rendah dengan kemampuan yang rendah.¹⁰

b. Model Lawier dan Porter

Lawler dan porter mengemukakan bahwa: "*Performance=Effort x Ability Role Perceptions*". Effort adalah banyaknya energi yang dikeluarkan seseorang dalam situasi tertentu, abilities adalah karakteristik individu seperti, inteligensi, keterampilan, sifat sebagai kekuatan potensial untuk berbuat dan melakukan sesuatu. Sedangkan *Role Perceptions*, adalah kesesuaian antara usaha yang dilakukan seseorang dengan pandangan atasan langsung tentang tugas yang seharusnya dikerjakan. Hal yang baru dalam model ini adalah, "*Role Perceptions*", sebagai jenis perilaku yang paling cocok dilakukan individu untuk mencapai sukses.¹¹

c. Mode Ander dan Butzin

"*FuturePerformance = Past Performance +(Motivation x Ability)*". Jika semua teori tentang kinerja dikaji, maka didalamnya melibatkan dua komponen utama yakni "*Ability*" dan "*Motivasi*". Perkalian antara *Ability* dan motivasi menjadisangat populer, sehingga banyak sekali dikutip oleh para ahli dalam membicarakan kinerja.

Formula terakhir menunjukkan bahwa kinerja merupakan hasil interaksi antara motivasi dengan *ability* orang yang tinggi *ability-nya*, tetapi rendah

¹⁰ Mulyasa, *Menjadi Kepala Sekolah Yang Profesional.*, h.135-136.

¹¹ Mulyasa, *Menjadi Kepala Sekolah Yang Profesional*, h. 136

motivasi, akan menghasilkan kinerja yang rendah, demikian halnya orang yang bermotivasi tinggi tetapi *ability*-nya rendah.

Kinerja mempunyai hubungan erat dengan produktifitas karena merupakan indikator dalam menentukan usaha untuk mencapai tingkat produktivitas organisasi yang tinggi. Sehubungan dengan hal tersebut maka upaya untuk mengadakan penilaian terhadap kinerja organisasi merupakan hal yang penting. Berbicara tentang kinerja tenaga kependidikan, erat kaitannya dengan cara mengadakan penilaian terhadap pekerjaan seseorang sehingga perlu ditetapkan standar kinerja atau standar performance.¹²

2. Indikator Kinerja Guru

Tiap individu, kelompok atau organisasi memiliki kriteria penilaian tertentu atas kinerja dan tanggung jawab yang diberikan.

Adapun indikator kinerja guru sebagai berikut:

- a. kemampuan membuat perencanaan dan persiapan mengajar.
- b. Penguasaan materi yang akan diajarkan oleh siswa.
- c. Penguasaan metode dan strategi mengajar.
- d. Pemberian tugas-tugas kepada siswa.
- e. Kemampuan mengelola kelas.
- f. Kemampuan melakukan penilaian dan evaluasi.

¹²Mulyasa, *Menjadi Kepala Sekolah Yang Profesional*, h. 137

3. Faktor-faktor Yang Mempengaruhi Kinerja Guru

Banyak faktor yang memengaruhi kinerja guru menurut Sedarmayanti:

1. Sikap mental (motifasi kerja, disiplin kerja, etika kerja).
2. Pendidikan.
3. Keterampilan.
4. Manajemen kepemimpinan.
5. Tingkat penghasilan.
6. Kesehatan.
7. Jaminan sosial.
8. Iklim kerja.
9. Sarana dan prasarana.
10. Kesempatan berprestasi.

Hampir setiap pembicaraan mengenai peningkatan mutu pendidikan tidak terlepas dari persoalan kinerja tenaga kependidikan, khususnya guru. Hal ini karena guru merupakan pihak terdepan secara langsung menentukan dalam proses pembelajaran di kelas yang pada gilirannya mempengaruhi hasil pendidikan. Karena itu semakin baik kinerja guru di kelas semakin baik hasil pendidikan.¹³

Di luar faktor-faktor rendahnya mutu sumber daya guru, pembinaan dalam jabatan memegang peranan penting bagi peningkatan kinerja guru. Pembinaan dalam

¹³Arismunandar, *Manajemen Pendidikan Peluang Dan Tantangan*(cet; 2: Makassar: Badan Penerbit Universitas Negeri Makassar, 2006), h. 101

jabatan berkaitan dengan layanan manajemen pendidikan. Hal ini berarti manajemen pendidikan memegang peranan penting dalam meningkatkan kinerja guru. Salah satu fungsi manajemen adalah mengembangkan Sumber Daya Manusia. Dengan demikian, manajemen pendidikan yang efektif dan efisien memberikan peluang bagi tumbuh dan berkembangnya SDM pendidikan, termasuk peningkatan kinerja guru dan tenaga kependidikan lainnya.¹⁴

Manajemen pendidikan sebagai upaya mengkoordinasikan kegiatan-kegiatan guna mencapai tujuan pendidikan secara efektif dan efisien. Tilaar mengemukakan pengertian manajemen yaitu: “Berbagai usaha untuk mewujudkan visi, misi dan program dalam penyelenggaraan pendidikan nasional”. Dari kedua pengertian tersebut, paling tidak manajemen pendidikan mengandung unsur-unsur berikut:

- a. Mempunyai visi dan misi yang jelas.
- b. Mempunyai seperangkat strategi untuk mewujudkan rencana yang telah disepakati.
- c. Mempunyai rencana, baik rencana jangka panjang, pendek, dan menengah yang disusun secara rapih dan terarah.
- d. Suatu organisasi yang dinamis untuk mendukung pelaksanaan kegiatan.
- e. Pelaksanaan kegiatan-kegiatan untuk mewujudkan tujuan-tujuan yang telah ditetapkan secara efektif dan efisien.¹⁵

¹⁴Arismunandar, *Manajemen Pendidikan Peluang Dan Tantangan*.,h. 102.

¹⁵Arismunandar, *Manajemen Pendidikan Peluang Dan Tantangan*., h. 102.

Kelima unsur manajemen pendidikan tersebut memiliki kesesuaian dengan ikhtiar peningkatan kinerja guru. Manajemen pendidikan yang berorientasi pada peningkatan kinerja guru adalah manajemen yang memiliki visi, misi strategi dan program pembinaan professional guru bagi pencapaian secara maksimal tujuan pembelajaran pada khususnya dan tujuan pendidikan pada umumnya.

Berdasarkan hal tersebut maka ada tiga pilar utama manajemen sistem pendidikan yang perlu diperkuat dalam manajemen sistem pendidikan nasional. Ketiga pilar tersebut adalah kepemimpinan, birokrasi yang profesional, dan supervisi pendidikan .

Produktifitas sekolah bukan semata-mata ditunjukkan untuk mendapatkan hasil kerja sebanyak-banyaknya, melainkan kualitas unjuk kerja juga penting diperhatikan.

Produktivitas individu dapat dinilai dari apa yang dilakukan oleh individu tersebut dalam kerjanya, yakni bagaimana ia melakukan pekerjaan atau unjuk kerjanya. Dalam hal ini, produktivitas dapat ditinjau berdasarkan tingkatannya dengan tolak ukur masing-masing, yang dapat dilihat dari kinerja tenaga kependidikan. Kinerja atau performansi dapat diartikan sebagai prestasi kerja, pelaksanaan kerja, pencapaian kerja, hasil kerja atau unjuk kerja.

Pada dasarnya produktivitas mencakup sikap mental patriotik, yang memandang hari depan secara optimis dengan berakar pada keyakinan bahwa kehidupan hari ini harus lebih baik daripada hari kemarin, dan hari esok harus lebih baik daripada hari ini. Kerja produktif memerlukan keterampilan kerja yang sudah

dianggap baik dengan isi kerja sehingga bisa menghasilkan penemuan penemuan baru untuk memperbaiki dan meningkatkan cara kerja atau minimal mempertahankan cara kerja yang sudah dianggap baik.¹⁶

Untuk itu, kerja produktif perlu didukung oleh kemauan tinggi, kemampuan kerja yang sesuai dengan isi kerja, lingkungan yang nyaman dan kondusif, penghasilan yang dapat memenuhi kebutuhan hidup minimum, jaminan sosial yang memadai, kondisi kerja yang manusiawi, serta hubungan kerja yang harmonis.



¹⁶Mulyasa, *Menjadi Kepala Sekolah Yang Profesional*, h. 137

BAB III

METODE PENELITIAN

A. Tempat dan Waktu Penelitian

Penelitian ini akan dilaksanakan pada semua Guru di SMA Negeri 1 Tombolo Pao Kabupaten Gowa Sulawesi Selatan. Penelitian ini akan diawali dengan pelaksanaan uji coba instrumen, dengan mengambil sampel. Hasil uji coba instrumen selanjutnya dijadikan dasar untuk perbaikan dan penyempurnaan instrumen. Setelah diadakan perbaikan instrumen, selanjutnya dilaksanakan pengumpulan data. Setelah pelaksanaan pengumpulan data, diadakan analisis data untuk pengujian hipotesis dan penarikan kesimpulan. Akhir pada kegiatan ini adalah penyusunan laporan.

B. Populasi dan Sampel

Penentuan jumlah populasi dan sampel dalam suatu penelitian merupakan salah satu langkah yang sangat penting untuk diketahui. Dari penentuan populasi dan sampel tersebut diharapkan adanya jumlah data yang berguna bagi pemecahan masalah. Oleh sebab itu sebelum peneliti menentukan populasi dan sampel yang akan dijadikan objek penelitian, terlebih dahulu peneliti memaparkan pengertian populasi dan sampel sebagai berikut :

1. Populasi

Populasi adalah wilayah generalisasi yang terdiri atas obyek/subyek, yang mempunyai kualitas dan karakteristik tertentu yang ditetapkan oleh peneliti untuk dipelajari dan kemudian ditarik kesimpulannya.¹

Apabila seseorang ingin meneliti seluruh elemen yang ada dalam wilayah penelitian, maka penelitiannya merupakan penelitian populasi. Untuk lebih jelasnya dibawah ini penulis mengemukakan beberapa rumusan tentang pengertian populasi menurut para ahli.

1. Menurut Husein Umar, populasi adalah wilayah generalisasi yang terdiri atas obyek atau subyek yang mempunyai karakteristik tertentu dan mempunyai kesempatan yang sama untuk dipilih menjadi anggota sampel.²
2. Menurut Suharsimi Arikunto, populasi adalah keseluruhan subyek penelitian. Apabila seseorang ingin meneliti semua elemen yang ada dalam wilayah penelitian, maka penelitiannya merupakan penelitian populasi.³

Berdasarkan beberapa definisi tersebut, maka penulis dapat menyimpulkan bahwa populasi adalah keseluruhan obyek penelitian yang dijadikan sumber data yang memiliki karakteristik tertentu dalam penelitian yang terdapat dilokasi

¹ Sugiyono, *Metode Penelitian Kuantitatif, Kualitatif dan R&D*, (Cet. Ke-7; Bandung: Alfabeta, 2009), h. 80

² Husein Umar, *Metode Penelitian Untuk Skripsi Dan Tesis Bisnis*, (Cet. IV; Jakarta: PT. Raja Grafindo Persada. 2001), h. 77.

³ Suharsimi Arikunto, *Prosedur Penelitian Suatu Pendekatan Praktek Ed. VI.*(Cet. XIII; Jakarta: Rineka Cipta, 2006), h. 130.

penelitian yakni SMA Negeri 1 Tombolo Pao Kabupaten Gowa Sulawesi Selatan dengan jumlah guru 28.

2. Sampel

Sampel adalah bagian dari jumlah dan karakteristik yang dimiliki oleh populasi tersebut. Bila populasi besar, dan peneliti tidak mungkin mempelajari semua yang ada pada populasi, misalnya karena keterbatasan dana, tenaga dan waktu, maka peneliti dapat menggunakan sampel yang diambil dari populasi itu. Apa yang dipelajari dari sampel itu, kesimpulannya akan dapat diberlakukan untuk populasi. Untuk itu sampel yang diambil dari populasi harus betul-betul representatif (mewakili).⁴

Untuk lebih jelasnya dibawah ini penulis mengemukakan beberapa rumusan tentang pengertian populasi menurut para ahli.

1. Menurut S. Margono, sampel adalah sebagai dari populasi, sebagai contoh yang diambil dengan menggunakan cara-cara tertentu. Dimana penggunaan sampel dalam penelitian ini dimaksudkan untuk mereduksi obyek penelitian sebagai akibat dari besarnya jumlah populasi.
2. Sementara itu menurut Suharsimi Arikunto, sampel adalah sebagian atau wakil dari populasi yang diteliti.⁵

⁴ Sugiyono, *Metodologi Penelitian Kualitatif Dan Kuantitatif dan R&D.*, h. 81.

⁵ Suharsimi Arikunto, *Prosedur Penelitian Suatu Pendekatan Praktek Ed*, h. 131

Berdasarkan penjelasan para ahli di atas maka peneliti akan menggunakan teknik pengambilan sampel yaitu teknik *sampling jenuh*. Sampling jenuh adalah teknik penentuan sampel bila semua anggota populasi digunakan sebagai sampel.⁶

Berdasarkan beberapa defenisi tersebut, maka penulis dapat menyimpulkan bahwa populasi adalah keseluruhan obyek penelitian yang dijadikan sumber data yang memiliki karakteristik tertentu dalam penelitian yang terdapat dilokasi penelitian yakni di SMA Negeri 1 Tombolo Pao Kabupaten Gowa Sulawesi Selatan.

C. Prosedur dan Tehnik Pengumpulan Data

Dalam penelitian ini, pengumpulan data yang dibutuhkan untuk mengetahui perencanaan kepala sekolah terhadap peningkatan kinerja Guru di SMA Negeri 1 Tombolo Pao Kabupaten Gowa, memakai prosedur yang dianggap memiliki kriteria sebagai suatu riset memegang nilai keilmiahan. Penggunaan prosedur dalam penelitian ini lebih disesuaikan dengan analisis kebutuhan dan kemampuan penulis sendiri tanpa bermaksud mengurangi prosedur yang berlaku.

1. Tahap persiapan

Sebelum melaksanakan penelitian, terlebih dahulu diadakan persiapan dengan membenahi dan melengkapi berbagai hal yang dibutuhkan dalam penelitian. Menelaah berbagai sumber bacaan dan keterangan yang berkaitan dengan masalah yang akan diteliti untuk memberikan landasan teoritis dan pemahaman dasar, agar pelaksanaan penelitian berlangsung efektif dan lancar.

⁶Sugiyono, *Metodologi Penelitian Kualiatatif antitititDan Kuantitatif dan R&D.*, h. 85

Untuk penelitian lapangan pertama-tama, ditentukan jumlah responden yang akan menjadi sumber data. Ditentukan pula teknik dan instrumen penelitian yang akan digunakan dalam pengumpulan data, yang terdiri dari wawancara, angket, dan dokumentasi. Wawancara yaitu dialog yang dilakukakn oleh peneliti dengan responden untuk mendapatkan data akurat secara face to face, angket yang berisi pertanyaan-pertanyaan kemudian disusun secara tepat untuk mendapatkan data yang akurat. Kemudian dokumentasi berupa catatan-catatan tersimpan yang berisi prestasi guru atau data yang berhubungan dengan responden dari tata usaha sekolah.

2. Tahap Pelaksanaan

Dalam pelaksanaan pengupulan data di lapangan, penulis menggunakan teknik dan instrumen sebagaimana yang telah dijelaskan, yakni wawancara, angket dan dokumentasi. Disampinng itu sebagai bagian dari kegiatan penumpulan data, penulis juga melakukan peneliti terhadap berbagai sumber bacaan yang berkaitan dengan masalah yang diteliti. Kegiatan ini merupakan proses penelusuran terhadap berbagai teori yang ada relevansinya dengan permasalahan yang diteliti dilapangan.

3. Tahap akhir

Tahap akhir yakni tahap pengumpulan data. Adapun metode yang digunakan pada prosedur pengumpulan data ini adalah sebagai berikut :

1. Kutipan langsung, yakni penulis mengutip suatu pendapat sesuai dengan kalimat aslinya langsung dari buku sumber tanpa ada perubahan sedikitpun baik redaksi maupun maknanya.

2. Kutipan tidak langsung, yakni penulis mengutip suatu pendapat atau karangan yang ada relevansinya dengan pembahasan skripsi ini dengan jalan mengambil inti dari karangan atau pendapat itu dengan menggunakan bahasa penulis, dengan tetap mempertahankan arti dan maknanya.

Penelitian lapangan (*field research*), kegiatan pengumpulan data yang dilakukan dengan cara terjun langsung di lapangan atau lokasi penelitian setelah mendapat izin penelitian dari kepala pemerintah Kabupaten Gowa untuk memperoleh data sehubungan dengan pembahasan skripsi ini.

Jadi adapun teknik pengumpulan data yang akan digunakan oleh penulis dalam penelitian ini adalah wawancara, angket dan dokumentasi. Adapun penjelasan dari teknik tersebut sebagai berikut :

1. Angket, yaitu suatu teknik pengumpulan data yang penulis gunakan dengan jalan membuat sejumlah pertanyaan tertulis beserta alternatif jawaban untuk mengetahui sejauh mana perencanaan kepala sekolah terhadap peningkatan kinerja guru di SMA Negeri 1 Tombolo Pao Kabupaten Gowa.

Untuk memudahkan dalam menganalisis data dari teknik angket, maka digunakan skala likert. Dimana jawaban setiap item mempunyai gradasi dari sangat positif sampai sangat negatif yang dapat berupa :

- a. Sangat sering
- b. Sering
- c. Kadang-kadang.
- d. Tidak pernah

Untuk keperluan analisis kuantitatif, maka jawaban itu dapat diberi skor sebagai berikut :

- | | |
|------------------------------|---|
| a. Sangat sering diberi skor | 4 |
| b. Sering diberi skor | 3 |
| c. Kadang-kadang diberi skor | 2 |
| d. Tidak pernah diberi skor | 1 |
2. Wawancara, yaitu dialog dengan responden sehubungan dengan perencanaan kepala sekolah terhadap peningkatn kinerja guru di SMA Negeri 1 Tombolo Pao Kabupaten Gowa.
 3. Dokumentasi, yaitu cara mengumpulkan data melalui arsip pada instansi yang ada hubungannya dengan pembahasan skripsi ini.

D. Instrumen Penelitian

Keberhasilan penelitian banyak ditentukan oleh instrumen yang digunakan. Data yang diperlukan untuk menjawab permasalahan diperoleh melalui instrumen yang ada merupakan alat pengumpulan data, yang harus betul-betul dirancang dan dibuat sedemikian rupa, sehingga menghasilkan data empiris, sebab data yang salah (tidak menggambarkan data empiris) dapat menyesatkan peneliti sehingga kesimpulan yang dibuat merupakan data yang tidak empiris.

Sebagaimana yang dikemukakan Nana Sudjana bahwa keberhasilan suatu penelitian banyak ditentukan oleh instrumen yang digunakan, sebab data yang

diperlukan untuk menjawab pertanyaan penelitian (rumusan masalah penelitian), diperoleh melalui instrumen.

Sehubungan dengan kegiatan ini, penulis akan mempergunakan instrumen penelitian yang berupa pedoman wawancara, angket (instrumen angket dalam penelitian ini akan menggunakan skala likert dalam bentuk pilihan ganda) dan form dokumentasi.

E. Teknik Analisis Data

Setelah data terkumpul, maka selanjutnya dilakukan analisis data. Analisis data yang akan digunakan dalam penelitian ini yaitu:

1. Analisis Deskriptif Kuantitatif

Analisis deskriptif kuantitatif dilakukan dengan menyajikan data melalui tabel distribusi frekuensi, histogram, rata-rata dan simpanan baku. Contoh rumus yang akan digunakan pada penelitian ini sebagai berikut :

$$P = \frac{f}{N} \times 100\%$$

Diketahui :

P = Angka persentase

f = Frekuensi yang sedang di cari

N = Namber of cases (jumlah frekuensi)

Setelah perolehan nilai dihitung dengan menggunakan teknik persentase, maka selanjutnya digunakan teknik deskriptif kualitatif dinyatakan dalam sebuah

predikat yang menunjuk pada keadaan, kenyataan (ukuran kualitas) yaitu sesuai, cukup sesuai, dan tidak sesuai.

Sesuai dengan penjelasan di atas bahwa data yang diperoleh dari lapangan penelitian, terlebih diolah dan dijabarkan nantinya dalam skripsi ini. Setelah data yang diperoleh rampung semua, maka peneliti menganalisisnya, kemudian dijabarkan dengan menggunakan metode pengolahan data yang bersifat kualitatif.

Dari keadaan sifat data tersebut, peneliti menganalisa dengan menggunakan teknik analisis seperti beberapa pendapat hasil wawancara dilokasi penelitian, yaitu sebagai berikut :

- a. *Induktif*, yaitu suatu teknik berfikir yang dipergunakan oleh penulis dengan jalan bertitik tolak padahal-hal yang bersifat khusus kemudian mengarah kepada kesimpulan yang bersifat umum.
- b. *Deduktif*, yaitu teknik berfikir yang bertitik tolak padahal-hal yang bersifat umum kemudian mengarah padahal-hal yang bersifat khusus.
- c. *Komparatif*, yaitu suatu teknik berfikir yang dipergunakan oleh penulis dengan jalan membandingkan berbagai data, pendapat lalu menarik suatu konkulasi atas sebagai hasil dari perbandingan.

2. Korelasi Product Momen (Koefisien Korelasi)

Korelasi Product Momen adalah suatu alat statistik yang dapat digunakan untuk hasil pengukuran dua variabel yang berbeda agar dapat menentukan tingkat

hubungan antara variabel-variabel ini. Contoh, menentukan hubungan antara perencanaan kepala sekolah dengan kinerja guru.

Adapun rumus yang digunakan dalam menentukan koefisien korelasi:⁷

$$r_{xy} = \frac{\sum xy}{(\sum x^2)(\sum y^2)} r_{xy}$$

Keterangan :

r_{xy} = koefisien korelasi dari x dan y

$$x^2 = (X - \bar{X})^2$$

$$y^2 = (Y - \bar{Y})^2$$

\sum_{xy} = jumlah hasil dari x dan y

Dengan pengertian r_{xy} menunjukkan indeks korelasi antara dua variabel yang dikorelasikan, setiap nilai korelasi mengandung tiga makna yaitu: *Ada tidaknya korelasi*, ditunjukkan oleh besarnya angka yang terdapat di belakang koma, *Arah korelasi*, yaitu arah yang menunjukkan kesejajaran antara nilai variabel X dan nilai variabel Y, arah dari korelasi ini ditunjukkan oleh tanda hitung yang ada di depan indeks dan *Besarnya korelasi*, yaitu besarnya angka yang menunjukkan kuat dan tidaknya, atau mantap atau tidaknya kesejajaran antara dua variabel yang diukur korelasinya, atau korelasi antara dua variabel, *lemah, sedang dan kuat*.

⁷Suharsimi Arikunto, *Prosedur Penelitian Suatu Pendekatan Praktek E&D*, h. 131

BAB IV

HASIL PENELITIAN DAN PEMBAHASAN

A. HASIL PENELITIAN

1. Gambaran Umum Lokasi Penelitian

a. Sejarah Singkat SMA Negeri 1 Tombolo Pao

SMA Negeri 1 Tombolo Pao didirikan pada tahun 2008 dan mulai digunakan tahun 2009. SMA Negeri 1 Tombolo Pao terletak di Kabupaten Gowa kecamatan Tombolo Pao kelurahan Tamaona jalan Karaeng Pado.

Tenaga pengajar di SMA Negeri 1 Tombolo Pao berjumlah 28 orang dengan rincian 10 orang sudah PNS (3 diantaranya S2, sisanya adalah S1), dan 18 orang non PNS (16 diantaranya S1, sisanya adalah D2). Sedangkan siswanya untuk 2 tahun terakhir, tahun ajaran 2013/2014 berjumlah 307 orang.

Berikut adalah identitas SMA Negeri 1 Tombolo Pao Kabupaten Gowa:

1) Sekolah : SMA Negeri 1 Tombolo Pao

NSS / NPSN : 301190310001 / 40314403

2) Alamat Sekolah

Provinsi : Sulawesi Selatan

Kabupaten : Gowa

Kecamatan : Tombolo Pao

Kelurahan : Tamaona

Jalan : Karaeng Pado

Kode pos : 92174

3) Nomor Rekening : 152-00-1301244-4

Nama Bank : Mandiri

Pemegang Rekening

a) Kepala Sekolah : Drs. MUH. YUNUS

b) Bendahara Sekolah : MUH. AMRAN. A, SE

b. Keadaan Fisik Sekolah

1) Luas tanah : 9.998 m²

2) Luas tanah kosong : 9.119 m²

3) Luas bangunan : 879 m²

4) Jumlah ruang belajar : 9 ruangan

5) Waktu belajar : 07:30-12:30 dan 13.00-15.00

c. Identitas Kepala Sekolah

1) Nama kepala Sekolah : Drs. MUH.YUNUS

2) Pendidikan terakhir : Sarjana (S1) IKIP Ujung Pandang

3) Jurusan : Administrasi Pendidikan

4) Nomor SK pengangkatan : 2327/DPN-GW/VI/07

5) Tanggal pengangkatan kepala sekolah : 27 Juli 2007

d. Visi, Misi, dan Tujuan Sekolah**Visi SMA Negeri 1 Tombolo Pao :**

Meningkatkan ilmu pengetahuan dan teknologi yang berlandaskan iman dan taqwa, berprestasi dalam bidang olah raga dan seni serta berwawasan yang luas.

Misi SMA Negeri 1 Tombolo Pao :

- 1) Menanamkan nilai-nilai moral dan akhlak mulia.
- 2) Mengoptimalkan kegiatan pembelajaran dan bimbingan yang komprehensif serta terinterfatif dengan kegiatan pendidikan lainnya, sehingga setiap siswa dapat berkembang secara optimal sesuai dengan potensi yang dimilikinya.
- 3) Meningkatkan wawasan bagi warga sekolah dalam rangka mengembangkan kultur sekolah yang kondusif yang mampu memberikan pengalaman baik bagi pertumbuhan warga secara utuh.
- 4) Meningkatkan kerjasama secara integral dengan berbagai pihak untuk mendukung pelaksanaan manajemen sekolah yang prima secara komprehensif.
- 5) Mengembangkan sinergitas dengan masyarakat dan pemerintah melalui pemanfaatan potensi alam dalam bidang kepariwisataan.
- 6) Mengembangkan potensi yang dimiliki siswa dalam peningkatan prestasi olahraga seni.

Tujuan SMA Negeri 1 Tombolo Pao :

- 1) Membekali peserta didik dengan nilai-nilai keimanan dan ketaqwaan kepada Tuhan Yang Maha Esa.
- 2) Membekali peserta didik dengan ilmu pengetahuan dan teknologi agar mampu melanjutkan dan bersaing di jenjang pendidikan yang lebih tinggi.
- 3) Mempersiapkan peserta didik agar menjadi manusia yang berprestasi dalam bidang olahraga dan seni.
- 4) Mengembangkan wawasan lingkungan dalam mendukung kepariwisataan.

e. Keadaan Guru dan Peserta Didik di SMA Negeri 1 Tombolo Pao

Tabel 1.1 Data Guru Sebagai Berikut :

NO	NAMA / NIP	IJAZAH / TAHUN	MATA PELAJARAN YANG DIAMPUH
1	Drs. Muh. Yunus 19580210 198603 1 015	IKIP UP 1985	PKn
2	Masita Manaf, S. Pd 19750131 200804 2 002	S1/A.IV/UNM/ Bhs. Jerman/2000	Bhs. Jerman
3	Muh. Nurhidayat, S. Ag 19760714 200901 1 009	S1/A.IV/IAIN/ Tarbiyah/2000	Pendais
4	Muh. Waliyullah, S. Sos 19740502 200901 1 006	S1/A.IV/STAIN Palopo/ Antropologi/200	BP/BK
5	Faridawati, S. Pd 19821113 200901 2 010	S1/A.IV/UNM/KTK/20 05	Seni Budaya
6	Hijrawati Hajar, S. Pd 19830921 200901 2 012	S1/A.IV/UNISMUH/ Bhs.Indonesia/2006	Bhs. Indonesia
7	Husniati, S. Si 19740204 2010001 2 007	S1/A.IV/UNHAS/ Kimia/1998	Kimia

8	Nurmayanti, S.Pd 19860302 201101 2 011	S1/UNM/Bhs.Ingggris /2006	Bha.Ingggris
9	Herawati, S.Pd 19850731 201101 2 011	S1/UNM/Bhs.Indonesia /2006	Bhs.Indonesia
10	Asrawati, S. Pd	S1/A.IV/UNISMUH/ Bhs.Indonesia/1997	Bhs. Indonesia
11	St. Wahyuni, S. Ag	S1/A.IV/UMI/ Tarbiyah/2003	Prakarya dan Kewirausahaan
12	St. Hartati, S.Ag	S1/A.IV/UNISMUH/Tar biyah/1996	Prakarya dan Kewirausahaan
13	Herlina, S. Pd	S1/A.IV/UNISMUH/ Matematika/2010	Matematika
14	Rubianto, SS	S1/A.IV/IAIN/ Bhs.Ingggris/2004	Bhs. Ingggris
15	Nurlia, SS	S1/A.IV/UNISMUH/ Bhs. Ingggris/2006	Bhs. Ingggris
16	Husniati, S. Pd	S1/A.IV/UNM/ Geografi/2008	Geografi
17	Karmila, S. Pd	S1/A.IV/UIN/ Bhs.Ingggris/2010	Bhs. Ingggris
18	Muh, Lutpi, A. Md	DII//UMI/ Akuntansi/2003	Ekonomi
19	Hismawati, S.Pd I	S1/Algazali Bulukumba/PAI/2011	Sosiologi
20	Resky Indrawati, S.Pd	S1/UIN/Biologi/2011	Biologi
21	Sahriani AS, S.Pd	S1/STKIP Bone/ Bhs.Indonesia/ 2010	PKn
22	Aminuzal Razak, S.Pd	S1/UNM/Kimia/2010	Fisika
23	Murni, S.Pd	S1/UNISMUH/Pendidik an Matematika/2012	Matematika
24	Kartini, S.Pd	S1/UNM/Pendidikan Akuntansi/2013	Ekonomi
25	Safri AS, A.Md Pd OR	DII/UT/Pendidikan Olah Raga/2011	Penjaskes
26	Fitrayanti, S. Pd	S1/UNISMUH /Pendidikan Fisika/2014	Fisika/TIK

27	Asbul, S. Pd I	S1/UNISMUH/PAI/2013	Sejarah
28	Muh. Amran. A, SE	S1/UVRI/Manajemen/2012	TU

Sumber data: Dokumen SMA Negeri 1 Tombolo Pao

Tabel di atas menunjukkan jumlah guru yang ada di SMA Negeri 1 Tombolo Pao Kabupaten Gowa sebanyak 28 orang dengan latar belakang pendidikan yang berbeda-beda yang sesuai dengan bidang studi masing-masing. Dimana dari sekian jumlah guru tersebut ada 18 orang yang belum menyanggah status PNS dan belum ada tunjangan sertifikasi pula dan sebanyak 10 orang yang sudah menyanggah status PNS. Hal ini menunjukkan bahwa jumlah guru yang ada di SMA Negeri 1 Tombolo Pao sudah sesuai dengan kebutuhan tenaga pendidik di suatu sekolah dan memiliki kinerja yang cukup memadai.

Tabel 1. 2 Jumlah Peserta Didik di SMA Negeri 1 Tombolo Pao

Thn. Pelajaran	Kelas X		Kelas XI		Kelas XII		Jumlah (Kls X, XI, XII)	
	Jml Siswa	Jml Kelas	Jml siswa	Jml Kelas	Jml siswa	Jml Kelas	Jml siswa	Jml Kelas
Tahun 2012/2013	101	3	96	3	90	3	287	9
Tahun 2013/2014	120	3	101	3	96	3	307	9

Sumber data: *Dokumen SMA Negeri 1 Tombolo Pao*

Tabel di atas menunjukkan jumlah peserta didik yang ada di SMA Negeri 1 Tombolo Pao mulai dari kelas X, XI, XII. Dimana pada setiap tahunnya jumlah siswa

di SMA Negeri1 Tombolo Pao selalu mengalami peningkatan, hal ini disebabkan karena minat belajar peserta didik untuk menempuh proses pembelajaran semakin meningkat pula. Hal ini membuktikan bahwa sekolah yang tergolong masih cukup baru memiliki daya saing yang cukup tinggi dengan sekolah lainnya di Kecamatan Tombolo Pao dan sekitarnya, baik sekolah negeri maupun swasta.

f. Keadaan Sarana dan Prasarana di SMA Negeri 1 Tombolo Pao

No	Jenis Barang	Jumlah	Kondisi				
			Sangat Baik	Baik	Cukup Baik	Kurang Baik	Tidak Baik
1	Ruang Kelas	9		9		-	-
2	Laboratorium	1			1		
3	Ruang Perpustakaan	1				1	
4	Ruang Komputer/TIK						
5	Ruang BK	1				1	
6	Ruang Kepala Sekolah	1		1			
7	Ruang Wakasek	1		1			
8	Ruang Guru	1			1		
9	Ruang Tata Usaha	1				1	
10	Ruang Osis	1				1	
11	Mushollah						

No	Jenis Barang	Jumlah	Kondisi				
			Sangat Baik	Baik	Cukup Baik	Kurang Baik	Tidak Baik
12	Ruang Tamu	1				1	
13	Ruang Pramuka	1				1	
14	Gedung Serbaguna						
15	Kantin	2		2			
16	Ruang UKS						
17	Pos Satpol	1			1		
18	Lapangan Takraw	1			1		
19	Lapangan sepak bola	1			1		
20	Lapangan volley	1			1		
21	Lapangan Upacara	1		1			
22	Tempat parkir	2			2		
23	Kamar Kecil Guru	1			1		
24	Kamar Kecil Siswa	2			2		
25	Kebun Sekolah	1	1				
26	Air Pam	1	1				

No	Jenis Barang	Jumlah	Kondisi				
			Sangat Baik	Baik	Cukup Baik	Kurang Baik	Tidak Baik
27	Listrik	1		1			

Sumber : *Dokumen SMA Negeri 1 Tombolo Pao*

Dari tabel di atas menunjukkan bahwa keadaan sarana dan prasarana di SMA Negeri 1 Tombolo Pao, Kabupaten Gowa sudah cukup memadai sehingga guru merasa nyaman memberikan pelajaran, begitupun sebaliknya siswa merasa bersemangat menerima pelajaran. Hal ini bisa disimpulkan bahwa sarana yang memadai akan menunjang proses belajar mengajar untuk bisa berjalan deng

g. Struktur Organisasi SMA Negeri 1 Tombolo Pao

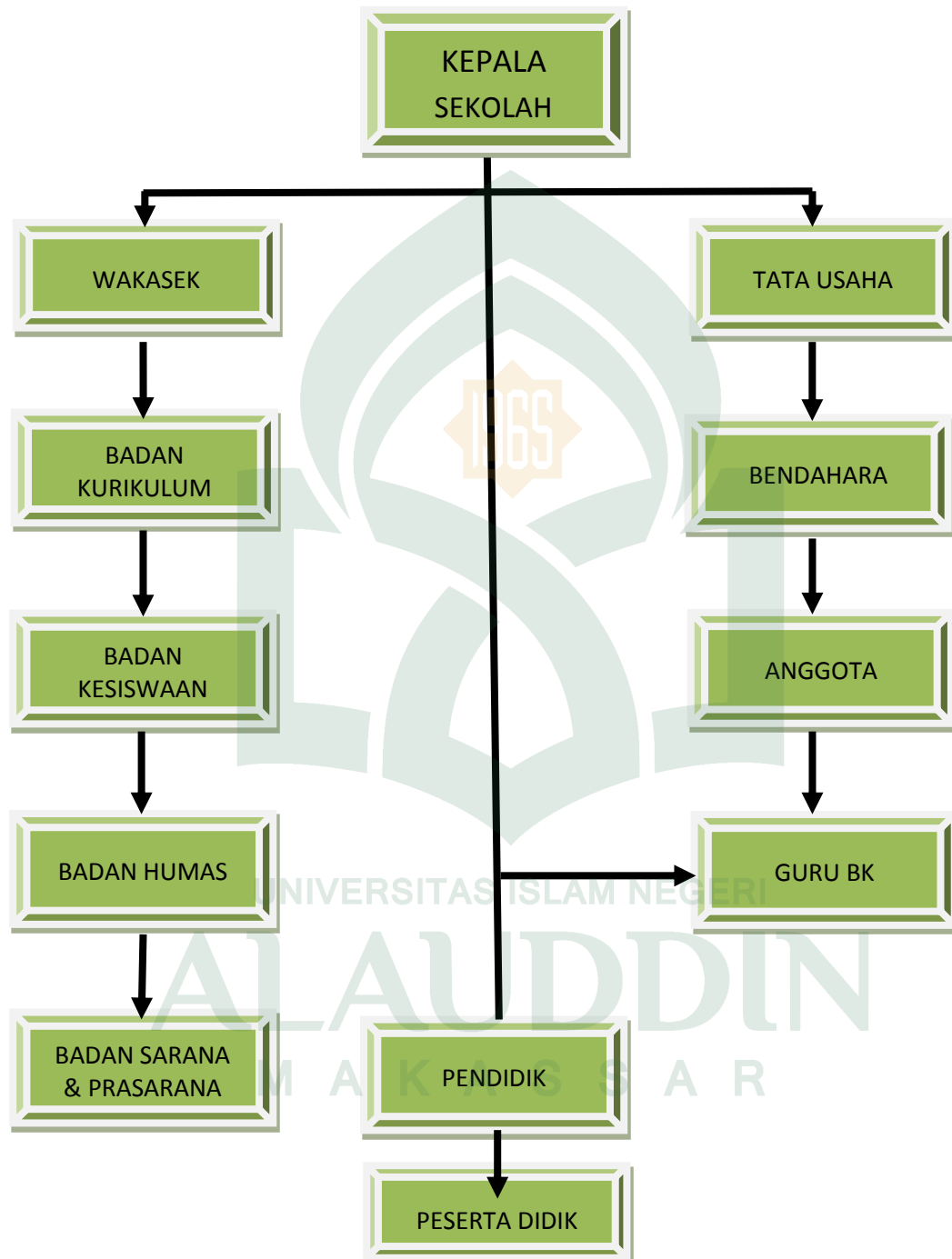

Sumber data: *Dokumen SMA Negeri 1 Tombolo Pao*

B. Perencanaan Kepala Sekolah di SMA Negeri 1 Tombolo Pao Kabupaten Gowa

Berdasarkan hasil penelitian yang telah dilakukan terhadap seluruh guru di SMA Negeri 1 Tombolo Pao Kabupaten Gowa terdiri dari 28 orang, maka penulis dapat mengumpulkan data melalui angket yang diisi oleh guru itu sendiri, yang kemudian diberikan skor pada masing-masing item soal dan disajikan dalam bentuk tabel sebagai berikut :

Tabel 2.1 : Tabel Skor Perencanaan Kepala Sekolah di SMA 1 Tombolo Pao Kabupaten Gowa

No	Nama	Skor	Nilai
1	Drs Muh Yunus.	68	68
2	Masyta Manaf S.pd.	72	72
3	Muh Nurhidayat S.Ag.	70	70
4	Muh Waliullah S.Sos.	72	72
5	Faridawati S.pd.	73	73
6	Hijarawati Hajar S.Pd.	77	77
7	Husniati S.Si.	76	76
8	Nurmayanti S.Pd.	76	76
9	Herawati S.Pd.	77	77
10	Asrawati S.Pd.	75	75
11	St Wahyuni S.Ag.	76	76
12	St Hartati S.Ag.	73	73
13	Herlna S.Pd.	73	73
14	Rubianto S.S	75	75
15	Nurlia S.S	69	69
16	Husniati S.Pd.	74	74
17	Karmila S.Pd.	75	75
18	Hismawati S.Pd.	70	70
19	MuhLutfi A.Md.	73	73
20	Reski Indrawati S.Pd.	74	74
21	Sahriani As S.Pd.	72	72
22	Aminusal Rasak S.Pd.	80	80
23	Murni S.Pd.	71	71

24	Kartini S.Pd.	80	80
25	Safri As A.Md, Pd.Or.	80	80
26	Fitrayanti S.Pd.	74	74
27	Asbul S.Pd.	65	65
28	AMran S.E.	65	65

1) Rentang (RT) adalah nilai terbesar dikurangi nilai terkecil

$$RT = NT - NR$$

$$RT = 80 - 65$$

$$RT = 15$$

2) Banyak kelas interval

$$\begin{aligned} \text{Banyak kelas interval} &= 1 + (3,33) \log n \\ &= 1 + (3,33) \log 28 \\ &= 1 + (3,33) \cdot 1,447 \\ &= 5,82 \text{ atau } 6 \end{aligned}$$

3) Panjang kelas interval

$$P = \frac{\text{rentang}}{\text{banyakkelas}}$$

$$P = \frac{15}{6}$$

$$P = 2,5 \cong 3$$

4) Membuat Tabel Distribusi Frekuensi Nilai Perencanaan Kepala Sekolah

di SMA Negeri 1 Tombolo Pao Kabupaten Gowa

Tabel 2.2 : Tabel Distribusi Frekuensi Nilai Perencanaan Kepala Sekolah di SMA Negeri 1 Tombolo Pao Kabupaten Gowa

Interval	Tabulasi	Frekuensi
65-67	II	2
68-70	III	4
71-73	IIII III	8
74-76	IIII III	9
77-79	II	2
80-82	III	3
Jumlah		28

5) Menghitung nilai rata-rata (Mean)

Tabel 2.3 :Tabel Penolong Untuk Menghitung Nilai Mean

<i>Interval</i>	<i>Fi</i>	<i>Xi</i>	<i>fi.xi</i>
65-67	2	66	132
68-70	4	69	276
71-73	8	72	576
74-76	9	75	675
77-79	2	78	156
80-82	3	81	243
JUMLAH	28		<i>fi.xi</i> = 2058

$$\begin{aligned}\bar{x} &= \frac{\sum fi.xi}{\sum fi} \\ &= \frac{2058}{28} \\ &= 73,5\end{aligned}$$

6) Menghitung nilai persentase dengan menggunakan tabel

Tabel 2.4 : Tabel Acuan Untuk Menghitung Nilai Persentase

<i>Interval</i>	<i>Fi</i>	<i>Xi</i>	<i>fi.xi</i>	%
65-67	2	66	132	7,14
68-70	4	69	276	14,29
71-73	8	72	576	28,57

74-76	9	75	675	32,14
77-79	2	78	156	7,14
80-82	3	81	243	10,71
JUMLAH	28		<i>f_i.xi = 2058</i>	100

7) Diagram Dari Hasil Persentase

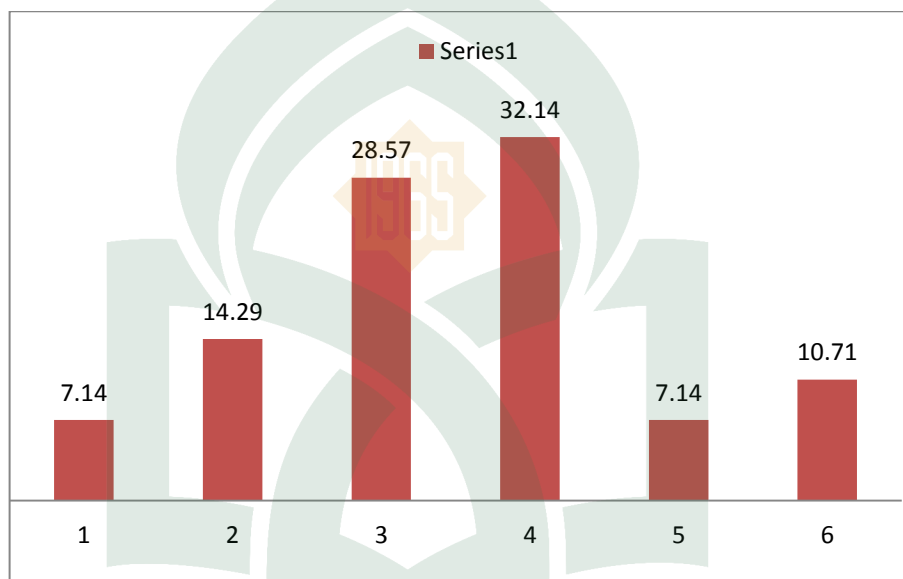

8) Kategorisasi Perencanaan Kepala Sekolah di SMA Negeri 1 Tombolo Pao
Kabupaten Gowa

Tabel 2.5: Tabel Kategorisasi Skor Responden Perencanaan Kepala Sekolah di SMA Negeri 1 Tombolo Pao Kabupaten Gowa

Kategori	SK	K	S	T	ST
Nilai	1-30	31-60	61-90	91-120	121-150

Keterangan :

SK = Sangat Kurang T = Tinggi
K = Kurang ST = Sangat tinggi

S = Sedang

Berdasarkan nilai hasil perhitungan rata-rata (Mean) dan persentase (%) dari data yang telah disajikan, maka penulis menyimpulkan bahwa Perencanaan Kepala Sekolah di SMA Negeri 1 Tombolo Pao Kabupaten Gowa berada pada kategori sedang dengan nilai mean 73,5 dengan presentase tertinggi 32,14 % dengan jumlah guru 9 orang, dan presentase terendah 7,14% dengan jumlah guru 2 orang, dibuktikan dengan berdasar pada tabel kategorisasi yang telah ditentukan di atas pada interval 61-90.

C. Kinerja Guru di SMA Negeri 1 Tombolo Pao Kabupaten Gowa

Berdasarkan hasil penelitian yang telah dilakukan terhadap seluruh guru di SMA Negeri 1 Tombolo Pao Kabupaten Gowa terdiri dari 28 orang, maka penulis dapat mengumpulkan data melalui angket yang diisi oleh guru itu sendiri, yang kemudian diberikan skor pada masing-masing item soal dan disajikan dalam bentuk tabel sebagai berikut :

Tabel 2.6 : Tabel Skor Kinerja Guru di SMA Negeri 1 Tombolo Pao Kabupaten Gowa

No	Nama	Skor	Nilai
1	Drs Muh Yunus.	74	74
2	Masyta Manaf S.pd.	69	69
3	Muh Nurhidayat S.Ag.	82	82
4	Muh Waliullah S.Sos.	81	81
5	Faridawati S.pd.	65	65
6	Hijarawati Hajar S.Pd.	65	65
7	Husniati S.Si.	66	66
8	Nurmayanti S.Pd.	84	84

9	Herawati S.Pd.	80	80
10	Asrawati S.Pd.	76	76
11	St Wahyuni S.Ag.	76	76
12	St Hartati S.Ag.	68	68
13	Herlna S.Pd.	75	75
14	Rubianto S.S	58	58
15	Nurlia S.S	72	72
16	Husniati S.Pd.	71	71
17	Karmila S.Pd.	74	74
18	Hismawati S.Pd.	75	75
19	Muh Lutfi A.Md.	58	58
20	Reski Indrawati S.Pd.	67	67
21	Sahriani As S.Pd.	72	72
22	Aminusal Rasak S.Pd.	70	70
23	Murni S.Pd.	70	70
24	Kartini S.Pd.	71	71
25	Safri As A.Md Pd.Or.	78	78
26	Fitrayanti S.Pd.	52	52
27	Asbul S.Pd.	76	76
28	Amran S.E.	83	83

- 1) Rentang (RT) adalah nilai terbesar dikurangi nilai terkecil

$$RT = NT - NR$$

$$RT = 84 - 52$$

$$RT = 32$$

- 2) Banyak kelas interval

$$\text{Banyak kelas interval} = 1 + (3,33) \log n$$

$$= 1 + (3,33) \log 28$$

$$= 1 + (3,33) \cdot 1,447$$

$$= 5,82 \text{ atau } 6$$

3) Panjang kelas interval

$$P = \frac{\text{rentang}}{\text{banyak kelas}}$$

$$P = \frac{32}{6}$$

$$P = 5,3 \cong 6$$

4) Membuat Tabel Distribusi Frekuensi Nilai Kinerja Guru di SMA 1 Tombolo Pao Kabupaten Gowa.

Tabel 2.7 : Tabel Distribusi Frekuensi Kinerja Guru di SMA Negeri 1 Tombolo Pao Kabupaten Gowa

Interval	Tabulasi	Frekuensi
52-57	I	1
58-63	II	2
64-69	IIII I	6
70-75	IIII IIII	10
76-81	IIII I	6
82-87	III	3
Jumlah		28

5) Menghitung nilai rata-rata (Mean)

Tabel 2.8 :Tabel Penolong Untuk Menghitung Nilai Mean

<i>Interval</i>	<i>Fi</i>	<i>Xi</i>	<i>fi.xi</i>
52-57	1	54,5	54,5
58-63	2	60,5	121
64-69	6	66,5	399
70-75	10	72,5	725
76-81	6	78,5	471
82-87	3	84,5	253,5
JUMLAH	28		<i>fi.xi</i> = 2024

$$\begin{aligned}\bar{x} &= \frac{\sum fi.xi}{\sum fi} \\ &= \frac{2024}{28} \\ &= 72,3\end{aligned}$$

6) Menghitung nilai persentase dengan menggunakan tabel

Tabel 2.9 :Tabel Penolong Untuk Menghitung Nilai Persentase

<i>Interval</i>	<i>Fi</i>	<i>Xi</i>	<i>fi.xi</i>	%
52-57	1	54,5	54,5	3,57
58-63	2	60,5	121	7,15
64-69	6	66,5	399	21,43
70-75	10	72,5	725	35,71
76-81	6	78,5	471	21,43
82-87	3	84,5	253,5	10,71
JUMLAH	28		<i>fi.xi</i> = 2024	<i>100</i>

7) Diagram Dari Hasil Persentase

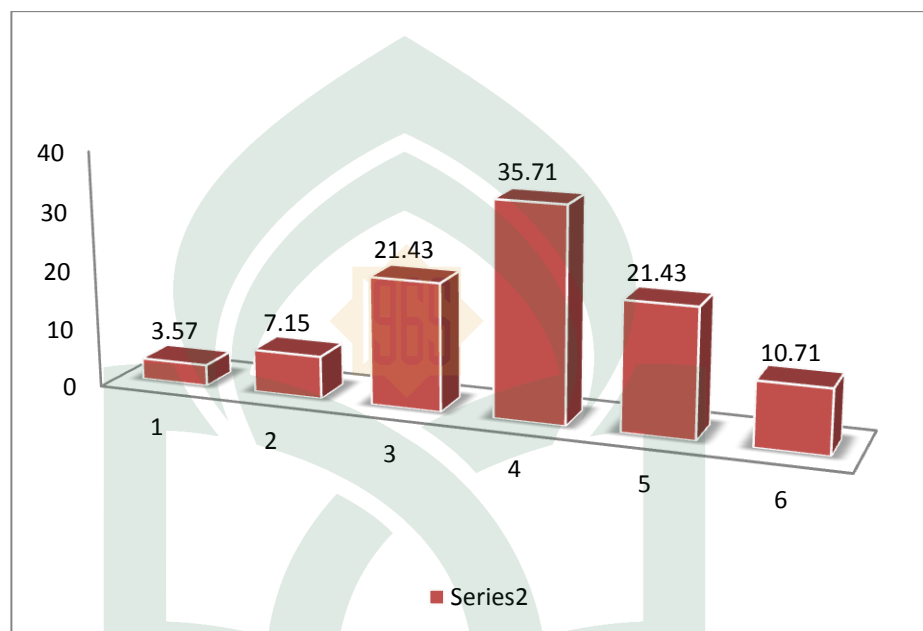

8) Kategorisasi Kinerja Guru di SMA Negeri 1 Tombolo Pao Kabupaten Gowa

Tabel 2.10: Tabel Kategorisasi Skor Responden Kinerja Guru di SMA Negeri 1 Tombolo Pao Kabupaten Gowa

Kategori	SK	K	S	T	ST
Nilai	1-30	31-60	61-90	91-120	121-150

Keterangan :

SK = Sangat Kurang T = Tinggi
 K = Kurang ST = Sangat tinggi
 S = Sedang

Berdasarkan nilai hasil perhitungan rata-rata (Mean) dan persentase (%) dari data yang telah disajikan, maka penulis menyimpulkan bahwa Kinerja Guru di SMA Negeri 1 Tombolo Pao Kabupaten Gowa berada pada kategori sedang dengan nilai mean 72,3 dengan presentase tertinggi 35,71% dengan jumlah guru 10 orang, dan presentase terendah 3,57% dengan jumlah guru 1 orang, dibuktikan dengan berdasar pada tabel kategorisasi yang telah ditentukan di atas pada interval 61-90.

D. Hubungan Antara Perencanaan Kepala Sekolah dengan Kinerja Guru di SMA Negeri 1 Tombolo Pao Kabupaten Gowa

Untuk dapat melihat hubungan antara manajemen perencanaan kepala sekolah dengan Kinerja Guru di SMA Negeri 1 Tombolo Pao Kabupaten Gowa digunakan teknik analisis inferensial sebagai berikut :

Tabel 3.1 : Tabel Persiapan

No.	X	Y	X ²	Y ²	XY
1	68	74	4624	5476	5032
2.	72	69	5184	4761	4968
3.	70	82	4900	6724	5740
4.	72	81	5184	6561	5832
5.	73	65	5329	4225	4745
6.	77	65	5929	4225	5005
7.	76	66	5776	4356	5016
8.	76	84	5776	7056	6384
9.	77	80	5929	6400	6160
10.	75	76	5625	5776	5700
11.	76	76	5776	5776	5776
12.	73	68	5329	4624	4964

13.	73	75	5329	5625	5475
14.	75	58	5625	3364	4350
15.	69	72	4761	5184	4968
16.	74	71	5476	5041	5254
17.	75	74	5625	5476	5550
18.	70	75	4900	5625	5250
19.	73	58	5329	3364	4234
20.	74	67	5476	4489	4958
21.	72	72	5184	5184	5184
22.	80	70	6400	4900	5600
23.	71	70	5041	4900	4970
24.	80	71	6400	5041	5680
25.	80	78	6400	6084	6240
26.	74	52	5476	2704	3848
27.	65	76	4225	5776	4940
28.	65	83	4225	6889	5395
Jml.	2055	2008	151233	145606	147218

1. Mencari nilai r (koefisien korelasi) dengan menggunakan *Product Moment*

$$r_{xy} = \frac{\Sigma XY}{\sqrt{\Sigma X^2 Y^2}}$$

$$= \frac{147218}{\sqrt{(151233)(145606)}}$$

$$= \frac{147218}{\sqrt{22020432198}}$$

$$= \frac{147218}{148392,831}$$

$$= \mathbf{0,992}$$

2. Pengujian signifikan koefisien korelasi, dapat dihitung dengan uji t

$$\blacktriangleright t_h = \frac{r \sqrt{n-2}}{\sqrt{1-r^2}}$$

$$\begin{aligned}
 &= \frac{0,992\sqrt{28-2}}{\sqrt{1-0,992^2}} \\
 &= \frac{0,992\sqrt{26}}{\sqrt{1-0,984064}} \\
 &= \frac{5,0582}{\sqrt{0,015936}} \\
 &= \frac{5,0582}{0,1262} \\
 &= \mathbf{40,08}
 \end{aligned}$$

Harga **t hitung** tersebut selanjutnya dibandingkan dengan harga **t tabel**. Untuk kesalahan **5%** uji dua pihak dan **dk = n-2 =26**, maka diperoleh **t tabel = 2,056**. Ternyata harga **t hitung = 40,08** lebih besar dari **t tabel**, sehingga **Ho ditolak** dan **Ha diterima**. Hal ini berarti terdapat hubungan yang signifikan dan berdampak positif terhadap nilai koefisien korelasi antara perencanaan kepala sekolah dengan peningkatan kinerja guru di SMA Negeri 1 Tombolo Pao kabupaten Gowa sebesar **0,992**.

Tabel 3.2: Tabel Pedoman Untuk Memberikan Interpretasi Terhadap Koefisien Korelasi

Interval Koefisien	Tingkat Hubungan
0,00 – 0,199	Sangat Rendah
0,20 – 0,399	Rendah
0,40 – 0,599	Sedang
0,60 – 0,799	Kuat
0,80 – 1,000	Sangat Kuat

E. Pembahasan

Hasil analisis inferensial menunjukkan bahwa perencanaan kepala sekolah mempunyai hubungan dengan peningkatan kinerja guru di SMA Negeri 1 Tombolo Pao Kabupaten Gowa.

Berdasarkan nilai hasil perhitungan rata-rata (Mean) dan persentase (%) dari data yang telah disajikan, maka penulis menyimpulkan bahwa Perencanaan Kepala Sekolah di SMA Negeri 1 Tombolo Pao Kabupaten Gowa berada pada kategori sedang dengan nilai mean 73,5 dengan presentase tertinggi 32,14 % dengan jumlah guru 9 orang, dan presentase terendah 7,14% dengan jumlah guru 4 orang, dibuktikan dengan berdasar pada tabel kategorisasi yang telah ditentukan di atas pada interval 61-90.

Berdasarkan nilai hasil perhitungan rata-rata (Mean) dan persentase (%) dari data yang telah disajikan, maka penulis menyimpulkan bahwa Kinerja Guru di SMA Negeri 1 Tombolo Pao Kabupaten Gowa berada pada kategori sedang dengan nilai mean 72,3 dengan presentase tertinggi 35,71% dengan jumlah guru 10 orang, dan presentase terendah 3,57% dengan jumlah guru 1 orang, dibuktikan dengan berdasar pada tabel kategorisasi yang telah ditentukan di atas pada interval 61-90.

Dari data-data yang tersebut di atas, dapat dilihat bahwa perencanaan kepala sekolah dengan kinerja guru memiliki hubungan yang signifikan. Data ini juga semakin diperkuat oleh hasil pengujian hipotesisnya yang memperlihatkan bahwa nilai t hitung yang diperoleh lebih besar dari nilai t tabel. Hal ini membuktikan bahwa ada hubungan antara perencanaan kepala sekolah dengan kinerja guru di SMA Negeri

1 Tombolo Pao. Oleh sebab itu semakin baik manajemen perencanaan kepala sekolah maka semakin terjadi peningkatan kinerja guru di SMA Negeri 1 Tombolo Pao Kabupaten Gowa.

F. Hasil Wawancara :

1.Wawancara Dari Kepala Sekolah.

Kepala sekolah mengatakan bahwa planning yang paling utama untuk ditekankan kepada personil sekolah dalam hal ini guru adalah memperhatikan segala fasilitas dan kebutuhan guru, baik yang menyangkut pribadinya seperti: kebutuhan ekonomi(honor/balas jasa), kebutuhan ingin dihargai,kebutuhan sosial dan yang menyangkut kebutuhan dalam proses pembelajaran seperti: LCD, Meja guru, papan pantul dan lain-lain. Kepala sekolahpun berupaya semaksimal mungkin dalam menerapkan kedisiplina guru, kerja sama antara guru dengan yang lainnya dan guru dengan kepala sekolah.

Kepala sekolah juga berupaya mengikutsertakan para guru yang ada di SMA Negeri 1 Tombolo Pao untuk mengikuti penataran ,dan seminar pendidikan demi menambah wawasan dalam memberikan pengajaran, serta lebih matang dalam menerapkan kedisiplinan ilmu yang telah merika dapat.

2.Wawancara Dari Beberapa Guru SMA Negeri 1 Tombolo Pao.

Ada beberapa guru yang sempat penulis wawancarai tentang bagaimana manajemen Perencanaan kepala sekolah yang ada di SMA 1 Tombolo Pao Dalam

Peningkatan kinerja guru? Mereka mengatakan Alhamdulillah sudah banyak planning yang telah berjalan meski belum sepenuhnya antara lain: penyediaan sarana dan prasarana sekolah seperti penambahan gedung sekolah mengingat tiap tahunnya terjadi penambahan siswa baru yang cukup meningkat, lapangan olahraga ,mushallah ,wc dan sebagainya.

Kepala sekolah juga memberikan penghargaan terhadap guru yang berprestasi dengan tujuan supaya guru yang lain bisa mencontoh prestasi yang telah diraihinya, bahkan kepala memberikan sanksi terhadap guru yang terlambat hadir atau yang tidak hadir sama sekali berupa uang untuk yang PNS Sepuluh ribu rupiah, dan guru yang status masih bersifat honorer sebanyak lima ribu rupiah satu kali terlambat atau tidak hadir. Hal ini bertujuan agar setiap guru bisa memperhatikan betul kehadirannya demi nama baik sekolah itu sendiri.

BAB V

PENUTUP

A. Kesimpulan

Berdasarkan analisis hasil penelitian yang telah dikemukakan pada pembahasan sebelumnya, akhirnya penulis memberikan kesimpulan bahwa perencanaan kepala sekolah terhadap peningkatan kinerja guru di SMA Negeri 1 Tombolo Pao menjadi lebih baik, sehingga sangat berpengaruh terhadap prestasi belajar siswa di sekolah tersebut, untuk itu dapat ditarik kesimpulan bahwa:

1. Perencanaan kepala sekolah merupakan proses pengambilan keputusan secara sistematis terhadap suatu kegiatan yang akan dilaksanakan untuk mencapai tujuan secara efektif dan efisien. .
2. Kinerja bisa dikatakan prestasi atau hasil kerja guru seorang guru terkait dengan tugas apa yang diembannya. Kinerja guru bisa berkembang, bahkan bisa maju manakala ditunjang dengan perencanaan kepala sekolah yang matang melalui penerapan fungsi-fungsi manajemen.
3. Berdasarkan nilai hasil perhitungan rata-rata (Mean) dan persentase (%) dari data yang telah disajikan, maka penulis menyimpulkan bahwa. Perencanaan Kepala Sekolah di SMA Negeri 1 Tombolo Pao Kabupaten Gowa berada pada kategori sedang dengan nilai mean 73,5 dengan presentase tertinggi 32,14 % dengan jumlah guru 9 orang dan presentase terendah 7,14% dengan jumlah

guru 4 orang dibuktikan dengan berdasar pada tabel kategorisasi yang telah ditentukan di atas pada interval 61-90.

4. Berdasarkan nilai hasil perhitungan rata-rata (Mean) dan persentase (%) dari data yang telah disajikan, maka penulis menyimpulkan bahwa Kinerja Guru di SMA Negeri 1 Tombolo Pao Kabupaten Gowa berada pada kategori sedang dengan nilai mean 72,3 dengan presentase tertinggi 35,71% dengan jumlah guru 10 orang, dan presentase terendah 3,57% dengan jumlah guru 1 orang, dibuktikan dengan berdasar pada tabel kategorisasi yang telah ditentukan di atas pada interval 61-90.
5. Harga **t hitung** tersebut selanjutnya dibandingkan dengan harga **t tabel**. Untuk kesalahan **5%** uji dua pihak dan **dk = n-2 =26**, maka diperoleh t tabel = 2,056. Ternyata harga t hitung = **40,08** lebih besar dari t tabel, sehingga H_0 ditolak dan H_a diterima. Hal ini berarti terdapat hubungan yang signifikan dan berdampak positif terhadap nilai koefisien korelasi antara perencanaan kepala sekolah dengan peningkatan kinerja guru di SMA Negeri 1 Tombolo Pao Kabupaten Gowa sebesar **0,992**.

B. Saran

Berdasarkan hasil penelitian yang berkaitan dengan manajemen perencanaan kepala sekolah terhadap peningkatan guru, maka penulis dapat memberikan saran melalui tulisan ini antara lain, diharapkan kepada pihak sekolah SMA Negeri 1 Tombolo Pao dapat mengindahkan fungsi-fungsi manajemen terhadap peningkatan

kinerja guru secara kreatif dan inovatif serta mengimplementasikannya secara efektif dan efisien.

Akhirnya penulis hanya bisa mengucapkan banyak terima kasih bagi semua pihak yang telah membantu dalam penyusunan skripsi ini. Dan semoga bermanfaat bagi penulis khususnya dan bagi para pembaca pada umumnya.

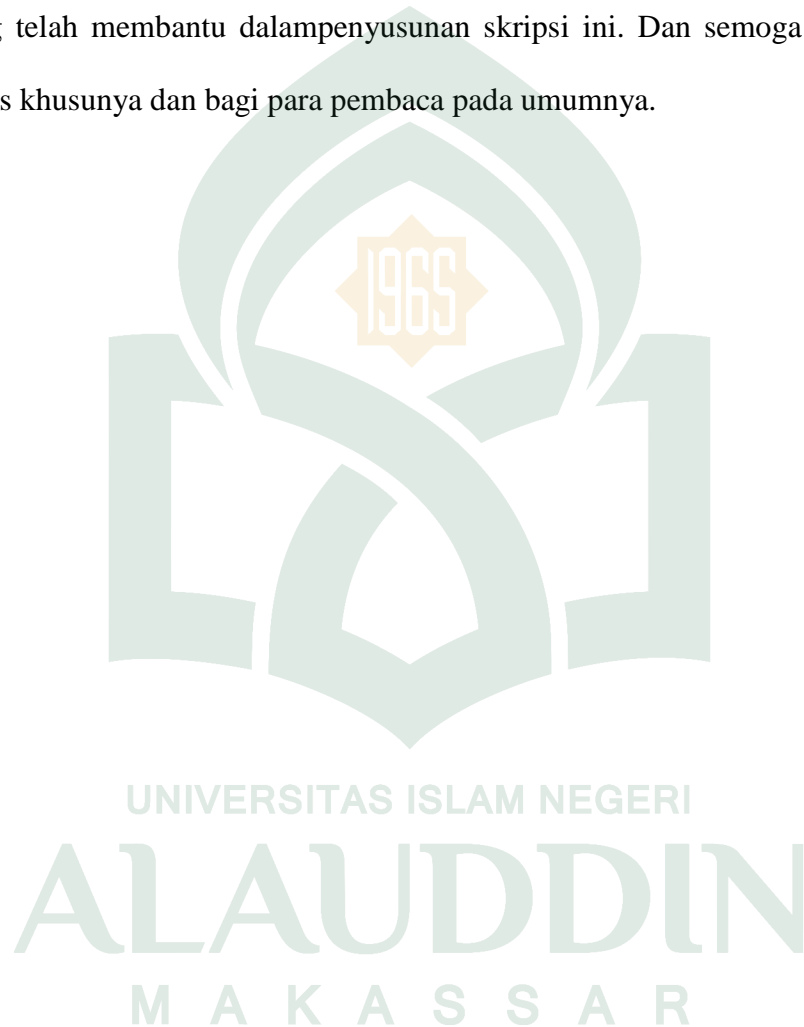

DAFTAR PUSTAKA

- Al Qur'an dan Terjemahnya*, Jakarta: Proyek Pengadaan Kitab Suci Depag RI, 1984/1985.
- Arikunto, Suharsimi. *Prosedur Penelitian Suatu Pendekatan Praktek*. Jakrta: Rineka Cipta.
- Atmosudirjo, Prayudi, *Dasar-Dasar Ilmu Administrasi (Bagian I)*. Jakarta: Ghalia Indonesia, 1986.
- Ahmuddin, *Manajmen Rasullah (Suatu Telaah Histories Kritis)*. Jakarta: Restu Ilahi, 2004.
- DEPDIKNAS *Kamus Besar Bvahasa Indonesia*. Jakarta: Balai Pustaka , 2002.
- Ike Kusdyah Rachmawati, , *Manajemen: Konsep-konsep Dasar dan Pengantar Teori*, Malang, UMM Press. 2004.
- Handoko. T.Hani. *Manajemen*,. Yogyakarta: BPFE, 2003.
- Hasibuan, Malayu. S.P*Manajemen, Dasar, Pengertian Dan Masalah*. Jakarta: PT Gunung Agung 1989.
- Hadi, Sutrisno. *Metodologi Research I*, Yogjakarta: Fak.Psikologi UGM ,1987.
- Hafidhuddin, Didin. *Dakwah Aktual*. Jakarta: Gema Insani, 2000.
- Malang, UMM Press. Jabrohim, ed.,*Menggapai Desa Sejahtera Menuju Masyarakat Utama*, Yogyakarta; Pustaka Pelajar. 2001.
- M. Ayub, dkk, *Manajemen Masjid*, Jakarta: Gema Insani Press. 1996..

Manullang, M. *Dasar-Dasar Manajemen*. Jakarta: Balai Aksara, 1963.

Moekiyat. *Kamus Manajemen*. Bandung : Alumni, 1980

