

**STRATEGI KOMUNIKASI LEMBAGA PERLINDUNGAN ANAK (LPA) DALAM
MENSOSIALISASIKAN PROGRAM MENGENAI PENCEGAHAN KEKERASAN
TERHADAP ANAK DI KABUPATEN GOWA**



Skripsi

**Diajukan Untuk Memenuhi Salah Satu Syarat Meraih Gelar
Sarjana Ilmu Komunikasi (S.I.Kom) Jurusan Ilmu Komunikasi
Pada Fakultas Dakwah Dan Komunikasi
UIN Alauddin Makassar**

UNIVERSITAS ISLAM NEGERI

Oleh:

FITRIA NURUL FATNISAH

Nim: 50700113070

ILMU KOMUNIKASI

FAKULTAS DAKWAH DAN KOMUNIKASI

UNIVERSITAS ISLAM NEGERI ALAUDDIN MAKASSAR

2017

PERSETUJUAN PEMBIMBING

Pembimbing penulisan proposal saudari Fitria Nurul Fatmahan NIM : 50700113070 mahasiswa jurusan Ilmu Komunikasi pada Fakultas Dakwah dan Komunikasi UIN Alauddin Makassar, setelah meneliti dan mengoreksi secara seksama proposal yang berjudul **“Strategi Komunikasi Lembaga Perlindungan Anak (LPA) dalam Mensosialisasikan Program Mengenai Pencegahan Kekerasan Terhadap Anak di Kabupaten Gowa”** memandang bahwa skripsi tersebut telah memenuhi syarat-syarat ilmiah dan dapat disetujui ke ujian Munaqasyah.

Demikian persetujuan ini diberikan untuk dipergunakan dan diproses lebih lanjut.

Makassar, 16 Agustus 2017

Pembimbing I

Dr. H. Andi Aderus, Lc., MA
NIP. 19700305 200312 1 003

Pembimbing II

Harmin Hatta, S.Sos., M. Ikom
NUPN. 9920 1 00342

Diketahui oleh:
Wakil Dekan
Bidang Akademik

UNIVERSITAS ISLAM NEGERI

Dr. H. Misbahuddin, S. Ag., M. Ag

NIP. 19701208 200003 1 001

M A K A S S A R

PENGESAHAN SKRIPSI

Skripsi yang berjudul, “Strategi Komunikasi Lembaga Perlindungan Anak (LPA) dalam Mensosialisasikan Program Mengenai Pencegahan Kekerasan Terhadap Anak di Kabupaten Gowa”, yang disusun oleh Fitria Nurul Fatnisah, NIM: 50700113070, mahasiswa Jurusan Ilmu Komunikasi Fakultas Dakwah dan Komunikasi UIN Alauddin Makassar, telah diuji dan dipertahankan dalam sidang *munaqasyah* yang diselenggarakan pada hari Kamis, tanggal 24 Agustus 2017 M, bertepatan dengan 2 Dzulhijjah 1438 H, dinyatakan telah dapat diterima sebagai salah satu syarat untuk memperoleh gelar Sarjana Ilmu Komunikasi (S.I.Kom) pada jurusan Ilmu Komunikasi Fakultas Dakwah dan Komunikasi Universitas Islam Negeri Alauddin Makassar.

Samata, 24 Agustus 2017 M.
2 Dzulhijjah 1438 H.

DEWAN PENGUJI:

Ketua	: Ramsiah Tasruddin., S. Ag., M. Si	(.....)
Sekretaris	: Haidir Fitra Siagian, S.Sos.,M.Si., Ph.D	(.....)
Munaqisy I	: Dra. Audah Mannan, M.Ag	(.....)
Munaqisy II	: Mudzirah Nur Amrullah, S. Sos., M.Si	(.....)
Pembimbing I	: Dr. H. Andi Aderus, Lc, MA	(.....)
Pembimbing II	: Harmin Hatta, S.Sos., M.I.Kom	(.....)

Diketahui oleh:

Dekan Fakultas Dakwah dan Komunikasi
UIN Alauddin Makassar,

Dr. H. Abd. Rasyid Masri, M.Pd., M.Si., MM
NIP. 19690827 199603 1 004

KATA PENGANTAR

بِسْمِ اللَّهِ الرَّحْمَنِ الرَّحِيمِ

Assalamu'alaikum Wr. Wb.

الحمد لله رب العالمين والصلاة والسلام على اشرف الأنبياء والمرسلين, وعلى اله وصحبه اجمعين. اما بعد

Segala puji dan syukur kami panjatkan ke kehadiran Allah swt, atas limpahan berkah, rahmat, dan pertolongan serta hidayah-Nya, sehingga penulis diberikan kesempatan, kesehatan, dan keselamatan, serta kemampuan untuk dapat menyelesaikan penyusunan skripsi ini. Shalawat dan salam atas junjungan kami baginda Nabi Muhammad saw yang telah menyampaikan kepada kami nikmat Islam dan menuntun manusia ke jalan yang lurus, yaitu jalan yang dikehendaki serta diridhoi oleh Allah swt.

Skripsi yang berjudul “Interaksi Komunitas Ke-*Ammatoaan* pada Alam Melalui Ritual *Andingingi*” Skripsi ini disusun sebagai salah satu syarat untuk memperoleh gelar sarjana (S.I.Kom) pada program studi Ilmu Komunikasi Fakultas Dakwah dan Komunikasi Universitas Islam Negeri Alauddin Makassar. Dalam penyusunan dan pembuatan skripsi ini, penulis sadar masih banyak kekurangan didalamnya. Penulis mengharapkan sumbangan saran dan kritikan dari berbagai pihak untuk menyempurnakan skripsi ini menjadi lebih baik. Baik itu dari bimbingan para dosen maupun rekan – rekan mahasiswa. Pada penyusunan skripsi ini penulis mendapatkan banyak motivasi, baik secara moral

maupun materi. Oleh karena itu, dengan tulus penulis mengucapkan terima kasih dan penghargaan sebesar-besarnya kepada:

1. Rektor Prof. Dr. H. Musafir Pababbari, M.Si., sebagai Rektor Universitas Islam Negeri Alauddin Makassar, Wakil Rektor I UIN Alauddin Makassar, Prof. Dr. H. Mardan, M.Ag., Wakil Rektor II UIN Alauddin Makassar, Prof. Dr. H. Lomba Sultan MA., Wakil Rektor III UIN Alauddin Makassar, Prof. Dr. Hj. Siti Aisyah Kara, MA. PhD., Wakil Rektor IV Prof. Hamdan Juhannis, MA, PhD.
2. Dekan Fakultas Dakwah dan Komunikasi UIN Alauddin Makassar, Dr. H. Abd. Rasyid Masri, S.Ag., M.Pd., M.Si., M.M., Wakil Dekan I Dr. H. Misbahuddin, M.Ag., Wakil Dekan II, Dr. H. Mahmuddin, M.Ag, dan Wakil Dekan III, Dr. Nur Syamsiah, M.Pd.I yang telah memberikan wadah buat penulis.
3. Ketua Jurusan Ilmu Komunikasi, Ramsiah Tasruddin, S.Ag., M.Si., dan Haidir Fitra Siagian, S.Sos., M.Si., Ph.D selaku Sekretaris Jurusan Ilmu Komunikasi Fakultas Dakwah dan Komunikasi Universitas Islam Negeri Alauddin Makassar.
4. Dr.Muh. Anshar Akil, ST., M.Si selaku pembimbing I yang senantiasa memberikan arahan serta petunjuk pada setiap proses penulisan skripsi ini sampai akhir hingga dapat diselesaikan dengan baik oleh penulis. Jalaluddin Basyir, SS., MA selaku pembimbing II yang telah mencurahkan perhatian dan meluangkan waktunya untuk membimbing penulis, dan tidak bosan-

bosannya membantu penulis saat konsultasi hingga semua proses dilewati dengan penuh semangat oleh penulis.

5. Dr. H. Kamaluddin Tajibu, M.Si., selaku penguji I dan Ramsiah Tasruddin, S.Ag., M.Si., selaku penguji II
6. Segenap Dosen, Staf Jurusan, Tata Usaha, serta Perpustakaan Fakultas Dakwah dan Komunikasi tak lupa penulis haturkan terima kasih yang sebesar-besarnya atas ilmu, bimbingan, arahan serta motivasi selama penulis menempuh pendidikan di Jurusan Ilmu Komunikasi.
7. Teman seperjuangan di Fakultas Dakwah dan Komunikasi, terkhusus Jurusan Ilmu Komunikasi Angkatan 2013. Kepada kelas Ikom B 2013, yang telah menjadi teman seperjuangan selama 3 tahun. Untuk senior I.Kom angkatan 2012 dan semua senior yang tidak dapat saya sebutkan satu persatu, serta junior-junior saya di 2014, hingga sekarang.
8. Sahabat terbaik, Fitria Nurul Fatnisah, Muchlisa Riska Utami, Dewi Sartika Sam, Ummul Khaernai, Hijrah, Joni Ramadan, Nur Hikma Usman, Nurasmida, Wiryanti, Nurfadillah, Mirsan, Riswandi Haris, Muh. Sahir, Mulfadillah, Mila Kurnia Sari dan Febriyanti Ramadhani yang selalu memberikan motivasi dan juga telah berbagi ilmu dan pengalaman selama penulis mengikuti aktivitas di kampus UIN Alauddin Makassar.

Terkhusus saya ucapkan terima kasih kepada kedua orang tua saya Ayahanda tercinta Ambo Enre dan Ibunda tercinta Rosmaeni, yang selamanya menjadi sumber inspirasi, semangat, kekuatan, dan keberuntungan, serta kehangatan dalam melewati berbagai tantangan dan

do'a yang tak terhingga, penulis sadari bahwa Allah swt telah memberikan keberuntungan yang tak terbatas kepada penulis karena memberikan kedua orang tua yang luar biasa kepada penulis, Alhamdulillah. Serta buat kakak – kakak dan keluarga besar kami.

Dengan penuh kesadaran penulis menyadari bahwa penulisan skripsi ini jauh dari sempurna, walau demikian penulis berusaha menyajikan yang terbaik. Semoga Allah senantiasa memberi kemudahan dan perlindungan-Nya kepada semua pihak yang berperan dalam penulisan skripsi ini. Wassalam.

Makassar, Juli 2017
Penyusun

Emil Fatra
NIM: 50700113090



DAFTAR ISI

HALAMAN JUDUL	i
PERNYATAAN KEASLIAN SKRIPSI.....	ii
PENGESAHAN SKRIPSI.....	iii
KATA PENGANTAR.....	iv
DAFTAR ISI.....	vii
PEDOMAN TRANSLITERASI	viii
ABSTRAK	xvii
BAB I PENDAHULUAN	
A. Latar Belakang Masalah.....	1
B. Fokus Penelitian dan Deskripsi Fokus	5
C. Rumusan Masalah	6
D. Kajian Pustaka.....	7
E. Tujuan dan Kegunaan.....	11
BAB II TINJAUAN TEORETIS	
A. Strategi Komunikasi.....	13
B. Sosialisasi.....	25
C. Teori Disonansi Kognitif.....	28
D. Kekerasan Terhadap Anak	29
E. Kerangka Pemikiran.....	35
F. Perlindungan Terhadap Anak dalam Perspektif Islam.....	36

BAB III METODOLOGI PENELITIAN

A. Jenis dan Lokasi Penelitian	41
B. Pendekatan Penelitian	42
C. Sumber Data.....	42
D. Teknik Pengumpulan Data.....	44
E. Instrumen Penelitian.....	45
F. Teknik Pengolahan dan Analisis Data	46

BAB IV HASIL PENELITIAN DAN PEMBAHASAN

A. Gambaran Umum dan Lokasi Penelitian	48
B. Strategi Komunikasi Lembaga Perlindungan Anak (LPA) dalam mensosialisasikan Program mengenai Pencegahan Kekerasan Terhadap Anak.....	50
C. Faktor Penghambat Lembaga Perlindungan Anak (LPA) Kabupaten Gowa dalam mensosialisasikan Program mengenai Pencegahan Kekerasan Terhadap Anak	66

BAB V PENUTUP

A. Kesimpulan.....	70
B. Implikasi Penelitian.....	79

DAFTAR PUSTAKA

LAMPIRAN-LAMPIRAN

DAFTAR RIWAYAT HIDUP

ABSTRAK

Fitria Nurul Fatnisah. Strategi Komunikasi Lembaga Perlindungan Anak (LPA) Dalam Mensosialisasikan Program Mengenai Pencegahan Kekerasan Terhadap Anak di Kabupaten Gowa (dibimbing oleh H.Andi Aderus dan Harmin Hatta)

Permasalahan utama dalam penelitian ini adalah bagaimana strategi komunikasi Lembaga Perlindungan anak (LPA) dalam mensosialisasikan program mengenai pencegahan kekerasan terhadap anak di kabupaten Gowa. Pokok masalah tersebut selanjutnya dijelaskan ke dalam beberapa sub masalah, yaitu: 1) Bagaimana strategi komunikasi Lembaga Perlindungan Anak (LPA) dalam mensosialisasikan program mengenai pencegahan kekerasan terhadap anak di Kabupaten Gowa, 2) Apa faktor penghambat Lembaga Perlindungan Anak (LPA) dalam mensosialisasikan program mengenai pencegahan kekerasan terhadap anak di Kabupaten Gowa.

Studi ini menggunakan pendekatan komunikasi publik, komunikasi massa dan teori disonansi kognitif dengan jenis penelitian deskriptif kualitatif. Teknik pengumpulan data yakni, dengan melakukan observasi, dan wawancara mendalam, serta penelusuran kepustakawaan. Dengan teknik analisis data menggunakan model Huberman dan Miles, yakni reduksi data, penyajian data, dan penarikan kesimpulan.

Hasil penelitian ini menunjukkan bahwa Lembaga Perlindungan Anak (LPA) Kabupaten Gowa melaksanakan beberapa langkah dalam merumuskan strategi komunikasi, mulai dari mengenal khalayak, menyusun pesan, menetapkan metode hingga seleksi dan penggunaan media. Dalam penelitian ini, Lembaga Perlindungan Anak melakukan sosialisasi dengan dua metode yakni, sosialisasi secara langsung yaitu menyampaikan informasi secara tatap muka (*face to face*) yang melibatkan khalayak dalam jumlah besar, sedangkan sosialisasi tidak langsung (media massa) yaitu, menyampaikan informasi dengan menggunakan media massa seperti televisi, radio, pamflet, spanduk dan surat kabar. Penelitian ini juga menemukan bahwa dalam mensosialisasikan program mengenai pencegahan kekerasan terhadap anak ada beberapa hal yang menjadi penghambat dalam pelaksanaannya yaitu watak dan kepribadian masyarakat, penyusunan jadwal sosialisasi, Kehidupan masyarakat yang cenderung terisolir serta sikap masyarakat yang masih tradisional.

Implikasi dalam penelitian ini adalah penelitian ini diharapkan mampu menjadi pedoman bagi Lembaga Perlindungan Anak dan pemerintah dalam membuat kebijakan mengenai pencegahan kekerasan terhadap anak serta mampu menjadi referensi bagi masyarakat dalam mengenali dan memahami tentang pencegahan kekerasan terhadap anak.

BAB I

PENDAHULUAN

A. Latar Belakang Masalah

Anak merupakan anugerah yang dititipkan Allah swt untuk tumbuh dan mendapatkan pendidikan yang layak dari lingkungan sosial ia berada. Pada hakikatnya, anak cenderung memiliki daya pikir yang berbeda dengan orang dewasa, karena anak belum matang secara fisik, mental, sosial maupun spiritual. Dalam masa pertumbuhan, anak-anak tidak hanya didapatkan dari aspek fisik saja, melainkan didapatkan pula dalam aspek spiritual dan aspek psikososial. Untuk menjamin pertumbuhannya, anak membutuhkan perlindungan, kasih sayang, pendekatan, perhatian, dan kesempatan untuk terlibat dalam pengalaman positif yang dapat menumbuhkan kreativitas dan intelektualitas sesuai dengan tingkat usia anak.

Dewasa ini, dunia anak yang seharusnya diwarnai oleh kegiatan belajar, bermain dan mengembangkan minat serta bakatnya untuk masa depan, realitasnya masih cenderung mengalami kekerasan oleh orang dewasa yang seharusnya menjadi pelindung anak. Berbagai bentuk kekerasan yang dilakukan dapat mengakibatkan cedera atau kerugian terhadap kesehatan, kelangsungan hidup, tumbuh kembang atau martabat, bahkan ada beberapa anak yang mengalami gangguan ini hingga meninggal dunia.

Salah satu contoh kasus kekerasan terhadap anak yang terjadi dewasa ini, adalah kasus yang pernah terjadi di Sungguminasa, Kabupaten Gowa. Oknum guru

olahraga mencabuli muridnya yang masih duduk dibangku kelas 6 SD. Perbuatan itu dilakukan saat korban sedang membersihkan ruangan guru. Pelaku lalu mengancam akan mengurangi nilai korban saat ujian nanti, jika mengadu ke orangtuanya¹.

Contoh kasus di atas memberikan gambaran betapa mirisnya perlakuan guru terhadap muridnya yang masih berusia belia, hal demikian bukanlah mencerminkan tugas dari seorang guru, yang seharusnya mendidik anak untuk tumbuh menjadi lebih baik. Akan tetapi, memberikan dampak yang buruk bagi masa depan anak di masa yang akan datang. Kejadian seperti ini, juga memberikan trauma pada anak, karena merasa takut dengan ancaman yang dihadapkan kepadanya apabila melaporkan kejadian tersebut kepada orangtuanya.

Kasus lainnya yang melibatkan kekerasan terhadap anak yaitu seorang bayi berumur 14 bulan berinisial MA, tewas mengenaskan di tangan kedua orangtuanya yang disebabkan karena anak tersebut rewel dan kerap menangis. Kasus ini terjadi di Dusun Bontojai Desa Borissalo Kecamatan Parangloe, Kabupaten Gowa.²

Orang tua yang seharusnya memberikan perlindungan, kasih sayang, dan perhatian kepada anaknya, malah melakukan tindak kekerasan dengan cara yang tidak wajar. Apalagi perlakuan yang dilakukan itu, membuat bayi yang baru berusia 14 bulan tewas dengan cara yang mengenaskan.

¹Data dinas sosial Kabupaten Gowa, (Pemda) tentang kekerasan terhadap anak 2016

²Muhammad Syainal Syam, Rewel, Bayi Ini Dipukul Orangtuanya Hingga Tewas. <http://nasional.news.viva.co.id/news/read/750407-rewel-bayi-ini-dipukul-orangtuanya-hingga-tewas> (8 Desember 2016)

Secara logis, kekerasan terhadap anak sering diikuti dengan tindakan-tindakan yang tidak senonoh. Seperti, pemerkosaan, pembunuhan, pencabulan dan pelecehan seksual. Hal inilah yang membuktikan, jika kekerasan terhadap anak menjadi masalah yang perlu ditangani secara mendalam, dan apabila diabaikan secara terus menerus maka anak yang seharusnya menjadi generasi penerus bangsa akan hilang perannya di masa yang akan datang.

Kabupaten Gowa merupakan salah satu daerah yang angka kekerasan terhadap anak terbilang cukup tinggi jika dibandingkan dengan beberapa daerah di Sulawesi Selatan. Berdasarkan data dari Dinas Sosial Kabupaten Gowa ada peningkatan signifikan untuk tahun 2016 jika dibandingkan dengan tahun 2015. Pada tahun 2015, khususnya Januari sampai April tercatat ada 17 kasus sedangkan tahun 2016 sebanyak 125 kasus yang terjadi.³

Sebagai generasi penerus bangsa, anak selayaknya mendapatkan hak-hak dan kebutuhannya secara memadai. Mereka bukanlah sasaran atas tindakan yang tidak manusiawi dari orang lain atau pihak manapun. Mereka harus diasuh, dirawat, dan dididik dengan baik, agar mampu menjadi pribadi yang sehat dan terhindar dari kekerasan. Dalam hal ini, anak bukanlah semata-mata tanggung jawab dari orang tua, melainkan juga menjadi tanggung jawab pemerintah. Pemerintah seharusnya berkewajiban memberikan perlindungan terhadap anak. Pemerintah dalam hal ini yaitu Lembaga Perlindungan Anak (LPA) yang berfungsi untuk menjamin hak-hak

³ Data dinas sosial Kabupaten Gowa, (Pemda) tentang kekerasan terhadap anak 2016

anak yang mengalami tindasan dari berbagai pihak dan sudah sepatutnya menyelesaikan konflik-konflik yang terjadi pada anak.

Lembaga Perlindungan Anak (LPA) dibentuk berdasarkan UU Nomor 23 Tahun 2002 tentang perlindungan anak. Pada pasal 59 dalam undang-undang tersebut mengamanatkan jika pemerintah dan Lembaga Negara lainnya berkewajiban dan bertanggungjawab dalam memberikan perlindungan khusus kepada anak yang mengalami kekerasan.

Lembaga Perlindungan Anak (LPA) memiliki peran penting untuk mensosialisasikan program mengenai pencegahan kekerasan terhadap anak. Program ini bertujuan agar masyarakat Kabupaten Gowa dapat memahami dengan baik apa hak dan kewajiban seorang anak serta bagaimana cara mendidik anak dengan baik sesuai ajaran islam. Dalam mensosialisasikan program ini, Lembaga Perlindungan Anak (LPA) harus menyusun strategi komunikasi agar penyebarluasan pesan dapat berlangsung secara efektif dan tepat sasaran. Sasaran dari penyebarluasan pesan tersebut adalah Masyarakat Kabupaten Gowa, baik yang berada di daerah Kelurahan, Kecamatan, maupun Kabupaten.

Topik masalah yang telah diuraikan di atas, perlu dilakukan penelitian mengenai Strategi Komunikasi Lembaga Perlindungan Anak (LPA) dalam mensosialisasikan program pencegahan kekerasan terhadap anak Kabupaten Gowa, agar Lembaga Perlindungan Anak (LPA) memiliki peran strategis dalam menjamin eksistensi negara di masa yang akan datang, serta dapat memenuhi hak dan kewajibannya sebagai satu lembaga negara yang bergerak dalam bingkai penanganan

kekerasan terhadap anak. Sehingga anak kelak mampu memikul tanggung jawab dan mendapat kesempatan seluas-luasnya untuk tumbuh dan berkembang secara optimal, baik fisik, mental, sosial maupun spiritual.

B. Fokus Penelitian Dan Deskripsi Fokus

Berdasarkan latar belakang yang telah diuraikan di atas, maka fokus penelitian ini adalah peran Lembaga Perlindungan Anak (LPA) dalam mensosialisasikan program mengenai pencegahan kekerasan terhadap anak. Agar Fokus penelitian ini tidak menimbulkan multitafsir serta kesalahpahaman dari maksud yang diinginkan dari fokus penelitian ini, maka peneliti memberikan deskripsi terhadap fokus penelitian ini, yakni sebagai berikut.

1. Strategi Komunikasi

Strategi komunikasi adalah rencana yang disusun secara sistematis yang dilakukan oleh Lembaga Perlindungan Anak (LPA) dalam melakukan sosialisasi kepada masyarakat agar pesan yang disampaikan dapat di terima dan menarik perhatian khalayak.

2. Lembaga Perlindungan Anak

Lembaga Perlindungan Anak (LPA) adalah lembaga Negara yang bertugas dalam melindungi anak dari kekerasan. Lembaga ini bersifat independen, tidak boleh dipengaruhi oleh siapapun dan kepentingan apapun. Tugas utamanya adalah menjaga kepentingan terbaik bagi anak. Sebagai sebuah lembaga negara, fokus perhatian Lembaga Perlindungan Anak (LPA) lebih kepada merumuskan rencana strategi, menyusun program jangka pendek dan jangka panjang serta penataan kegiatan tahun

berjalan, melengkapi sarana prasarana serta melengkapi struktur organisasi dengan membentuk kelompok kerja dan tim.

3. Sosialisasi

Sosialisasi dapat diartikan sebagai proses penyebarluasan informasi (program, kebijakan, peraturan) dari satu pihak (pemilik program, kebijakan, peraturan) kepada pihak lain (aparatur, masyarakat yang terkena program, dan masyarakat umum).

4. Kekerasan Terhadap Anak

Kekerasan terhadap anak adalah perbuatan yang dilakukan oleh seseorang dengan melukai anak secara fisik, psikologis, maupun finansial terhadap mereka yang belum genap memasuki usia 18 tahun.

C. Rumusan Masalah

Dari latar belakang yang telah diuraikan diatas, maka rumusan masalahnya yaitu:

1. Bagaimana strategi komunikasi Lembaga Perlindungan Anak (LPA) dalam mensosialisasikan program mengenai pencegahan kekerasan terhadap anak di Kabupaten Gowa?
2. Apa faktor penghambat Lembaga Perlindungan Anak (LPA) dalam mensosialisasikan program mengenai pencegahan kekerasan terhadap anak di Kabupaten Gowa?

D. Kajian Pustaka

Untuk melakukan penelitian dan analisa mendasar terhadap strategi komunikasi Lembaga Perlindungan Anak (LPA) dalam mensosialisasikan program mengenai pencegahan kekerasan terhadap anak, maka peneliti menelusuri beberapa hasil penelitian sebelumnya yang relevan untuk dijadikan sebagai bahan perbandingan, di antaranya:

1. Hilman Reza pada tahun 2014 yang berjudul: Peran Komisi Perlindungan Anak Indonesia (KPAI) dalam mengatasi kekerasan seksual terhadap anak. Jenis penelitian yang digunakan yaitu fenomenologi dan menggunakan pendekatan kualitatif. Adapun teknik pengumpulan data yang digunakan adalah observasi, wawancara, dan dokumentasi. Teknik analisis data yang digunakan adalah dengan mengumpulkan data melalui beberapa teknik. Pengolahan data dilakukan dengan mengadakan studi teori dengan teori kenyataan yang ada di tempat penelitian.⁴
2. Anggita Putri Afrilia pada tahun 2012 yang berjudul: implementasi program kekerasan terhadap anak di pusat pelayanan terpadu pemberdayaan perempuan dan anak (P2TP2A) DKI Jakarta. Anggita menggunakan jenis penelitian fenomenologi positivistik dan menggunakan pendekatan penelitian deskriptif kualitatif. Adapun teknik pengumpulan data yang digunakan yaitu

⁴ Hilman Reza, *Peran Komisi Perlindungan Anak Indonesia (KPAI) dalam mengatasi kekerasan seksual terhadap anak*. Jurnal (Jakarta: Fakultas Syariah dan Hukum Universitas Islam Negeri Syarif Hidayatullah, 2014).

observasi, wawancara, perekaman, dan kaji dokumen. Sedangkan analisis data yang digunakan dalam penelitian ini yaitu model Miles dan Huberman yang terdiri dari reduksi data, penyajian data dan penarikan kesimpulan.⁵

3. Haidir Ali pada tahun 2014 yang berjudul: Peran Lembaga Perlindungan Anak bagi anak jalanan di Kota Makassar. Haidir menggunakan jenis penelitian fenomenologi dan menggunakan pendekatan kuantitatif. Adapun teknik pengumpulan data yang digunakan yaitu penelitian pustaka dan penelitian lapangan. Sedangkan analisis data yang digunakan yaitu data primer maupun sekunder akan dianalisis secara kualitatif yaitu urutan menurut mutu, yang berlaku dengan kenyataan sebagai gejala data primer yang dihubungkan dengan teori-teori dalam data sekunder.⁶

Peneliti membahas mengenai Strategi Komunikasi Lembaga Perlindungan Anak (LPA) dalam mensosialisasikan program mengenai pencegahan kekerasan terhadap anak di Kabupaten Gowa. Jenis penelitian yang digunakan adalah deskriptif kualitatif dan menggunakan pendekatan penelitian komunikasi publik dan teori disonansi kognitif. Teknik pengumpulan data yang digunakan yaitu observasi, wawancara mendalam, dokumentasi, dan menggunakan analisis data miles dan Huberman yaitu reduksi data, penyajian data dan kesimpulan.

⁵ Anggita Putri Afrilia, "Implementasi Program kekerasan terhadap anak di Pusat Pelayanan Terpadu Pemberdayaan Perempuan Dan Anak (P2TP2A) DKI Jakarta". Jurnal (Jakarta: Fak. Fakultas Ilmu Sosial dan Ilmu Politik Program Studi Ilmu Administrasi Negara Konsentrasi sumber daya manusia depok, 2012).

⁶ Haidir Ali, *Peran Lembaga Perlindungan Anak Bagi Anak Jalanan Di Kota Makassar*. Jurnal (Makassar: Fakultas Hukum Universitas Hasanuddin Makassar, 2014.)

Tabel 1.1
Perbandingan Penelitian Terdahulu

Penelitian Terdahulu	
<p>Judul penelitian 1 : Peran Komisi Perlindungan Anak Indonesia (KPAI) dalam Mengatasi Kekerasan Seksual Terhadap Anak Oleh : Hilman Reza Fakultas Syariah dan Hukum Universitas Islam Negeri Syarif Hidayatullah Jakarta 2014</p>	
Lokasi	Komisi Perlindungan Anak Indonesia (KPAI) Pusat Jakarta
Jenis penelitian	Fenomenologi
Pendekatan Penelitian	Kualitatif
Teknik pengumpulan Data	<ol style="list-style-type: none"> 1. Observasi 2. Wawancara 3. Dokumentasi
Teknik analisis data	Analisis data dilakukan dengan mengadakan studi dengan teori kenyataan yang ada di tempat penelitian. Sedangkan teknik penulisan mengikuti pedoman penulisan skripsi yang diterbitkan oleh Fakultas Syariah dan Hukum Universitas Islam Negeri Jakarta 2013
<p>Judul penelitian 2 : Implementasi Program Kekerasan Terhadap Anak di Pusat Pelayanan Terpadu Pemberdayaan Perempuan dan Anak (P2TP2A) DKI Jakarta. Oleh : Anggita Putri Afrilia Fakultas Ilmu Sosial dan Ilmu Politik Program Studi Ilmu Administrasi Negara konsentrasi sumber daya manusia depok 2012</p>	
Lokasi	Pusat Pelayanan Terpadu Pemberdayaan dan Perlindungan Anak di Provinsi DKI Jakarta
Jenis penelitian	Fenomenologi
Pendekatan penelitian	Kualitatif
Teknik pengumpulan Data	<ol style="list-style-type: none"> 1. Observasi 2. Wawancara mendalam 3. Perekaman 4. Kaji dokumen
Teknik analisis data	Analisis data yang digunakan dalam penelitian ini yaitu model Miles dan Huberman yang terdiri dari reduksi data, penyajian data dan penarikan kesimpulan.

<p>Judul penelitian 3 : Peran Lembaga Perlindungan Anak (LPA) bagi anak jalanan di Kota Makassar Fakultas Hukum Universitas Hasanuddin Makassar 2014</p>	
Lokasi	Dinas sosial Kota Makassar, Lembaga Perlindungan Anak (LPA) Kota Makassar, Panti Sosial Marsudi Putra Kementrian Sosial Republik Indonesia, dan Lembaga Perasyarakatan Kelas 1 Makassar.
Jenis penelitian	Fenomenologi
Pendekatan Penelitian	Kuantitatif
Teknik pengumpulan Data	1. Penelitian Pustaka 2. Penelitian Lapangan
Teknik analisis data	Semua data yang dikumpulkan baik data primer maupun sekunder akan dianalisis secara kualitatif yaitu urutan menurut mutu, yang berlaku dengan kenyataan sebagai gejala data primer yang dihubungkan dengan teori-teori dalam data sekunder.
Penelitian sekarang	
<p>Judul peneliti : Strategi komunikasi Lembaga Perlindungan Anak (LPA) dalam mensosialisasikan program mengenai pencegahan kekerasan terhadap anak di Kabupaten Gowa</p>	
Lokasi	Penelitian dilaksanakan di Kantor Lembaga Perlindungan Anak (LPA) yang berlokasi di Manggarupi, No. 118 B, Kabupaten Gowa, Sulawesi Selatan.
Jenis Penelitian	Deskriptif kualitatif
Pendekatan Penelitian	Komunikasi persuasif
Teknik Pengumpulan	1. Observasi 2. Wawancara

Data	3. Riset kepustakaan
Teknik Analisis Data	<p>Analisis data yang digunakan peneliti yakni analisis data Model Miles dan Huberman yang mencakup :</p> <ol style="list-style-type: none"> 1. Reduksi data, dalam tahap ini peneliti melakukan pemilihan, penyederhanaan, dan menata kembali data kasar yang diperoleh dari lapangan. Reduksi data bertujuan untuk memilih data yang ingin dibuang atau diambil dan diberikan hasil akhir berupa kesimpulan. 2. Penyajian data, dalam tahap ini peneliti mengembangkan sebuah informasi yang telah disusun atau dikumpulkan menjadi bahan yang relevan untuk menarik kesimpulan dan mengambil tindakan berdasarkan pemahaman tersebut. Penyajian data yang digunakan dalam tahap ini yaitu dalam bentuk teks naratif berupa catatan lapangan. 3. Penarikan kesimpulan dan verifikasi. Tahap terakhir yang peneliti lakukan adalah penarikan kesimpulan. Penarikan kesimpulan dilakukan ketika data sudah benar-benar valid sehingga data dapat dijadikan sebagai kesimpulan akhir.

Sumber : *Olahan Peneliti*, 2016

E. Tujuan Dan Kegunaan Penelitian

Penelitian ini memiliki beberapa tujuan dan kegunaan penelitian baik secara akademis maupun secara praktis, diantaranya:

1. Tujuan Penelitian

Berdasarkan rumusan masalah yang telah diuraikan diatas, maka penelitian ini bertujuan untuk:

- a. Untuk mengetahui strategi komunikasi Lembaga Perlindungan Anak (LPA) dalam mensosialisasikan program mengenai pencegahan kekerasan terhadap anak di Kabupaten Gowa
 - b. Untuk mengetahui faktor penghambat Lembaga Perlindungan Anak (LPA) dalam mensosialisasikan program mengenai pencegahan kekerasan terhadap anak di Kabupaten Gowa
2. Kegunaan yang dapat diperoleh dari penelitian ini adalah sebagai berikut:
- a. Secara akademis, penelitian ini diharapkan dapat menjadi kontribusi dan referensi bagi pembaca dalam rangka pengembangan ilmu pengetahuan.
 - b. Secara praktis, penelitian ini diharapkan dapat menjadi bahan masukan dan pertimbangan bagi pemerintah dalam membuat kebijakan mengenai Pencegahan kekerasan terhadap anak dan membantu pihak lain dalam penyajian informasi untuk mengadakan penelitian serupa.

BAB II

TINJAUAN TEORETIS

A. *Strategi Komunikasi*

1. Strategi

Secara etimologis strategi berasal dari bahasa Yunani klasik yaitu 'stratos' yang artinya tentara dan kata "agein" yang berarti pemimpin. Dengan demikian, strategi dimaksudkan adalah memimpin tentara. Lalu muncul kata "strategos" yang artinya pemimpin tentara pada tingkat atas. Jadi strategi adalah konsep militer yang bisa diartikan sebagai seni perang para jenderal (*The Art of General*), atau suatu rancangan yang terbaik untuk memenangkan peperangan.¹

Strategi secara perspektif terminologis pada hakikatnya adalah perencanaan dan manajemen untuk mencapai suatu tujuan tertentu. Dengan kata lain, dalam melakukan strategi terdapat perencanaan dan pengaturan agar tujuan yang diinginkan dapat diraih.²

Strategi dalam kamus besar bahasa Indonesia adalah ilmu dan seni menggunakan sumber daya bangsa untuk melaksanakan kebijakan tertentu dalam perang. Atau bisa juga diartikan sebagai rencana yang cerdas mengenai kegiatan

¹Hafied Cangara, *Perencanaan dan Strategi Komunikasi*.(Jakarta: Rajawali Pers, 2013), h. 61.

² Onong Uchjana Effendy, *Ilmu Komunikasi Teori dan Praktek*. (Cet. I, Bandung: PT. Remaja Rosdakarya, 2007), h. 11.

untuk mencapai sasaran tertentu yang harus dipersiapkan dalam melaksanakan perang.³

Pada dasarnya strategi adalah rencana manajemen instansi atau organisasi dalam jangka panjang dari hal yang umum ke hal yang khusus, untuk mencapai tujuan yang ingin dicapai oleh instansi dan akan dijadikan sebagai acuan dalam segala kegiatan instansi. Dengan adanya strategi maka sebuah instansi atau organisasi akan lebih mudah dalam melaksanakan berbagai kegiatannya. Strategi didalamnya menggambarkan misi dasar dari organisasi serta tujuan dan sasaran yang hendak dicapai, juga cara-cara pemanfaatan sumber-sumber organisasi untuk mencapai sasarannya.

Ada beberapa unsur-unsur atau elemen-elemen dalam strategi, yaitu:

- a. Tujuan dan Sasaran. Perlu diketahui bahwa tujuan berbeda dengan sasaran. *organizational goal* adalah keinginan yang hendak dicapai di waktu yang akan datang, yang digambarkan secara umum dan relatif tidak mengenal batas waktu, sedangkan *organizational objectives* adalah pernyataan yang sudah mengarah pada kegiatan untuk mencapai *goals*: lebih terikat dengan waktu, dapat diukur dan dapat dijumlah atau dihitung.
- b. Lingkungan. Harus disadari bahwa organisasi tidak dapat hidup dalam isolasi. Seperti manusia, juga organisasi yang dikendalikan oleh manusia, senantiasa berinteraksi dengan lingkungannya, dalam arti saling mempengaruhi. Sasaran

³ Pusat Bahasa Departemen Pendidikan Nasional RI, *Kamus Besar Bahasa Indonesia edisi ketiga*. (Jakarta: Balai Pustaka, 2005), h. 102.

organisasi senantiasa berhubungan dengan lingkungan, di mana bisa terjadi bahwa lingkungan mampu mengubah sasaran. Menurut Shirley, peluang itu dapat terjadi dalam lingkungan makro (*macro environment*) seperti dalam masyarakat luas, dapat pula terjadi dalam lingkungan mikro (*micro environmet*) seperti dalam tubuh organisasi.

- c. Kemampuan internal. Kemampuan internal oleh Shirley digambarkan sebagai apa yang dibuat (*cannot do*) karena kegiatan akan terpusat pada kekuatan.
- d. Kompetisi. Kompetisi ini tidak dapat diabaikan dalam merumuskan strategi.
- e. Pembuat strategi. Ini juga penting karena menunjukkan siapa yang kompeten membuat strategi.
- f. Komunikasi. Para penulis secara implikasi menyadari bahwa komunikasi yang baik, dapat menjadikan strategi bisa berhasil.⁴

Berdasarkan definisi diatas, dapat dipahami bahwa srategi itu penting dipahami oleh setiap eksekutif, manajer, kepala atau ketua, direktur, pejabat senior dan junior, pejabat tinggi, menengah dan rendah. Hal ini harus dihayati karena strategi dilaksanakan oleh setiap orang pada setiap tingkat, bukan hanya oleh pejabat tinggi.

⁴ Salusu, *Pengambilan Keputusan Stratejik untuk Organisasi Publik dan Organisasi Non Profit*. (Jakarta: PT. Gramedia Widiasarana Indonesia, 1996) h. 99.

2. Komunikasi

Komunikasi merupakan salah satu aspek terpenting, namun juga kompleks dalam kehidupan manusia. Istilah komunikasi berasal dari bahasa Latin, yaitu *communications* dan bersumber dari kata *communis* yang berarti “sama” sama di sini adalah “sama makna” (lambang). Sebagai contoh jika dua orang saling bercakap atau berbicara, memahami dan mengerti apa yang diperbincangkan tersebut, maka dapat dikatakan komunikatif. Kegiatan komunikatif tersebut secara sederhana tidak hanya menyampaikan informasi, tetapi juga mengandung unsur persuasif, yakni agar orang lain bersedia menerima suatu pemahaman dan pengaruh, mau melakukan suatu perintah, bujukan dan sebagainya. Kesamaan makna dalam proses komunikasi merupakan faktor penting karena dengan adanya kesamaan makna antara komunikan dan komunikator maka komunikasi dapat berlangsung dan saling memahami.

Komunikasi adalah seluruh prosedur melalui pemikiran seseorang yang dapat mempengaruhi pikiran orang lain. Komunikasi juga merupakan proses penyampaian suatu pesan dalam bentuk lambang bermakna sebagai pikiran dan perasaan berupa ide, informasi, kepercayaan, harapan, himbauan, dan sebagai panduan yang dilakukan oleh seseorang kepada orang lain, baik langsung secara tatap muka maupun tidak langsung melalui media, dengan tujuan mengubah sikap, pandangan atau perilaku.

Komunikasi dapat dilakukan secara langsung maupun menggunakan media. Contoh komunikasi langsung tanpa media adalah percakapan tatap muka, pidato tatap muka dan lain-lain sedangkan contoh komunikasi menggunakan media adalah berbicara melalui telepon, mendengarkan berita lewat radio atau televisi dan lain-lain.

komunikasi dilakukan dengan tujuan untuk perubahan sikap (*attitude change*), perubahan pendapat (*opinion change*), perubahan perilaku (*behaviour change*) dan perubahan sosial (*social change*).⁵

Sebuah definisi singkat dibuat oleh Harold D. Lasswell bahwa cara yang tepat untuk menerangkan suatu tindakan komunikasi ialah menjawab pertanyaan ”siapa yang menyampaikan, apa yang disampaikan, melalui saluran apa, kepada siapa dan apa pengaruhnya”.⁶

Gambar 2.1: Model Komunikasi Laswell

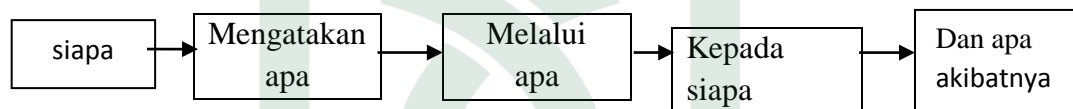

Sumber: Cangara, 2014:46

Model ini termasuk model mekanistik. Menurut perspektif mekanistik, komunikasi secara umum memiliki 5 (lima) unsur, yaitu:

a. Komunikator atau sumber

Dalam komunikasi antarmanusia, komunikator dapat berupa individu, bisa juga sekelompok orang misalnya organisasi atau suatu lembaga.

⁵ Hafied Cangara, *Pengantar Ilmu Komunikasi*. (Jakarta: Rajawali Pers, 2014), h. 21.

⁶ Hafied Cangara, *Pengantar Ilmu Komunikasi*, h. 21.

b. Pesan.

Pesan yang dimaksud dalam proses komunikasi adalah sesuatu yang disampaikan pengirim kepada penerima. Pesan dapat disampaikan dengan cara tatap muka atau melalui media komunikasi massa.

c. Media atau saluran

Media yang dimaksud di sini adalah alat yang digunakan untuk memindahkan pesan dari sumber kepada penerima. Media tersebut bisa berupa pancaindra (komunikasi antarpribadi), maupun media massa.

d. Komunikan atau khalayak

Komunikan atau khalayak adalah pihak yang menjadi penerima pesan yang dikirim oleh sumber. Penerima bisa terdiri dari satu orang atau lebih, bisa pula dalam bentuk kelompok. Komunikan adalah elemen penting dalam proses komunikasi, karena dialah yang menjadi sasaran dari komunikasi.

e. Efek.

Efek adalah perbedaan antara apa yang dipikirkan, dirasakan, dan dilakukan oleh penerima sebelum dan sesudah menerima pesan.

a. Proses Komunikasi

Berbicara mengenai strategi komunikasi berarti juga berbicara mengenai proses komunikasi. Proses komunikasi merupakan serangkaian tahapan berurutan yang melibatkan komponen-komponen komunikasi (komunikator, pesan,

channel/media, komunikan, dan efek). Proses komunikasi terbagi menjadi dua tahap, yakni:⁷

1) Proses Komunikasi Secara Primer

Proses komunikasi secara primer adalah proses penyampaian pikiran dan atau perasaan seseorang kepada orang lain dengan menggunakan lambing sebagai media. Lambing sebagai media primer dalam proses komunikasi adalah bahasa, isyarat, gambar, warna dan lain sebagainya yang secara langsung mampu menerjemahkan pikiran dan atau perasaan komunikator kepada komunikan. Proses komunikasi ini berlangsung secara tatap muka sehingga umpan balik atau feedback yang diberikan komunikan dapat diterima secara langsung oleh komunikator.

2) Proses Komunikasi Secara Sekunder

Proses secara sekunder adalah proses penyampaian pesan oleh seseorang kepada orang lain dengan menggunakan alat media. Media yang sering digunakan dalam komunikasi di antaranya surat, telepon, surat kabar, majalah, radio, televisi, dan film. Proses ini tidak terjadi secara tatap muka seperti komunikasi primer sehingga umpan balik atau *feedback* dalam komunikasi bersedia seperti ini menjadi tertunda.⁸

⁷ Onong Uchjana Effendy, *Ilmu Komunikasi Teori dan Praktek*. (Cet XIX, Bandung: PT. Remaja Rosdakarya, 2007), h. 18.

⁸ Onong U. Effendy, *Ilmu Komunikasi: Teori dan Praktik*, h. 18.

b. Hambatan Komunikasi

Proses komunikasi tidak terlepas dari gangguan atau hambatan yang dapat menyebabkan proses penyampaian pesan tidak berjalan dengan efektif, sehingga pesan yang disampaikan oleh komunikator tidak dapat diterima dengan baik oleh komunikan. Hambatan ini sering ditemui karena masyarakat terdiri dari berbagai macam golongan baik itu dari segi agama, ideologi, dan tingkat pendidikan yang semuanya dapat mengganggu proses komunikasi. Hambatan yang sering terjadi dapat menimbulkan salah pengertian antara komunikator dan komunikan dan biasa disebut *miss communication*. Ada empat hambatan yang biasa terjadi dalam proses komunikasi, yaitu:⁹

1) Hambatan sosio-antro-psikologis

Proses komunikasi berlangsung dalam konteks situasional. Ini berarti bahwa komunikator harus memperhatikan situasi ketika komunikasi berlangsung, sebab situasi amat berpengaruh terhadap kelancaran komunikasi terutama situasi yang berhubungan dengan faktor-faktor sosiologi-antropologis-psikologis.

Hambatan sosiologis sering ditemui karena masyarakat terdiri dari berbagai golongan dan lapisan, yang menimbulkan perbedaan dan situasi social, agama ideology, tingkat pendidikan yang dapat menjadi hambatan bagi proses komunikasi. Hambatan antropologis terjadi karena manusia memiliki perbedaan postur, warna kulit dan kebudayaan yang pada hakikatnya berbeda dalam gaya

⁹ Onong Uchjana Effendy, *Dinamika Komunikasi*. (Bandung: PT. Remaja Rosdakarya, 2008), h. 11.

hidup, norma, kebiasaan dan bahasa. selain itu, hambatan psikologis terjadi dalam komunikasi yang disebabkan karena komunikator tidak mengkaji komunikan terlebih dahulu.

Komunikasi sulit berhasil apabila sedang sedih, bingung, marah, kecewa, iri hati, jika komunikasi menaruh prasangka kepada komunikator. Prasangka menjadi salah satu hambatan berat bagi kegiatan komunikasi karena orang yang berprasangka bersikap menentang komunikator.

2) Hambatan Semantik

Hambatan sosiologis-antropologis-psikologis terdapat pada pihak komunikan maka hambatan semantik terdapat pada diri komunikator. Faktor semantik menyangkut bahasa yang dipergunakan komunikator sebagai alat untuk menyalurkan pikiran dan perasaannya kepada komunikan sehingga terjadi kesalahpahaman antara keduanya. Demi kelancaran komunikasi maka seorang komunikator harus memperhatikan gangguan semantik sebab salah ucap atau salah tulis dapat menimbulkan salah pengertian atau salah tafsir yang pada akhirnya bisa menimbulkan salah komunikasi.

3) Hambatan Mekanik

Hambatan mekanik adalah gangguan yang disebabkan karena kegaduhan yang bersifat fisik. contohnya adalah gangguan yang dihasilkan dari suara atau bunyi, gambar yang tidak jelas seperti: suara telepon yang krotokan, ketikan huruf yang buran pada surat, suara yang hilang-muncul pada pesawat radio, gambar yang meliuk-liuk pada pesawat televisi, dan lain-lain.

4) Hambatan Ekologis

Hambatan ekologis terjadi disebabkan oleh gangguan lingkungan terhadap proses berlangsungnya komunikasi, jadi datangnya dari lingkungan. Contohnya adalah suara riuh orang-orang atau kebisingan lalu-lintas, suara hujan atau petir, pada saat komunikator sedang menyampaikan pesan.

3. Perumusan Strategi Komunikasi

Pada dasarnya strategi adalah perencanaan untuk mencapai suatu tujuan. Kegiatan Komunikasi akan berjalan efektif jika ditentukan oleh penentuan strategi komunikasi yang tepat.

“Strategi komunikasi merupakan panduan dari perencanaan komunikasi (*communication planning*) dan manajemen (*management planning*) untuk mencapai suatu tujuan. Untuk mencapai suatu tujuan tersebut strategi komunikasi harus dapat menunjukkan secara taktis bagaimana operasionalnya. Dalam arti kata bahwa pendekatan (*approach*) bisa berbeda sewaktu-waktu, bergantung kepada situasi dan kondisi”.¹⁰

Strategi komunikasi diawali dengan penelitian dan diakhiri dengan evaluasi yang secara bertahap, strategi ini diterapkan pada lingkungan tertentu yang melibatkan organisasi tersebut dan publik yang berbeda, yang berhubungan dengan organisasi baik secara langsung maupun tidak langsung.

Agar pesan yang disampaikan kepada sasaran (*public*) menjadi efektif, maka diperlukan rumusan strategi komunikasi sebagai berikut:¹¹

¹⁰ Onong Uchjana Effendy, *Dinamika Komunikasi*. h. 29.

¹¹ Anwar Arifin, *Strategi Komunikasi: Sebuah Pengantar Ringkas*, (Bandung: Armico, 1984), h. 74.

a. Mengenal khalayak

Mengenal khalayak haruslah langkah pertama bagi komunikator dalam usaha komunikasi yang efektif. Sebagaimana telah dijelaskan bahwa dalam proses komunikasi, khalayak itu sama sekali tidak passif, melainkan aktif, sehingga antara komunikator dan komunikan bukan saja terjadi saling hubungan, tetapi juga saling mempengaruhi. Artinya khalayak dapat dipengaruhi oleh komunikator dan komunikator juga dapat dipengaruhi oleh khalayak.

b. Menyusun pesan

Setelah mengenal khalayak dan situasinya, maka langkah selanjutnya dalam perumusan strategi, ialah menyusun pesan, yaitu menentukan tema dan materi. Syarat utama dalam mempengaruhi khalayak dari pesan tersebut, ialah mampu membangkitkan perhatian. Pesan yang disampaikan dengan cara tatap muka atau melalui media komunikasi, isinya bisa berupa ilmu pengetahuan, hiburan, informasi, nasihat atau propaganda. Adapun sesuatu yang dimaksud dengan pesan dalam proses komunikasi adalah sesuatu yang disampaikan komunikator kepada komunikan. Syarat komunikasi efektif bagi sebuah pesan adalah menarik, dapat memperoleh kebutuhan individual pada komunikan, dapat memuaskan kebutuhan pesan yang disampaikan.

c. Menetapkan metode

Selain tergantung dari kemantapan isi pesan yang diselaraskan dengan kondisi khalayak, metode penyampaian pesan kepada sasaran juga turut mempengaruhi.

1. *Redundancy* adalah mempengaruhi khalayak dengan jalan mengulang-ulang pesan kepada khalayak. Manfaat yang diperoleh dari metode ini bahwa khalayak akan lebih memperhatikan pesan yang disampaikan karena berkontras dengan pesan yang tidak diulang-ulang, sehingga akan lebih banyak mengikat perhatian. Selain itu, komunikator juga dapat memperoleh kesempatan untuk memperbaiki kesalahan-kesalahan yang tidak disengaja dalam penyampaian pesan sebelumnya.
2. *Canalizing* adalah memahami dan meneliti pengaruh kelompok terhadap individu atau khalayak. Untuk berhasilnya komunikasi ini, maka haruslah dimulai dari memenuhi nilai-nilai dan standar kelompok dan masyarakat dan secara berangsur-angsur merubahnya ke arah yang dikehendaki. Dengan demikian pengaruh kelompok akan menipis dan akhirnya akan hilang sama sekali. Dalam keadaan demikian itulah pesan-pesan akan mudah diterima oleh komunikan.
3. Informatif adalah salah satu bentuk pesan yang bersifat informatif, yaitu suatu bentuk isi pesan, yang bertujuan mempengaruhi khalayak dengan jalan (metode) memberikan penerangan.

4. Persuasif berarti, mempengaruhi dengan jalan membujuk. Dalam hal ini khalayak digugah baik pikirannya, maupun dan terutama perasaanya. Metode persuasif merupakan suatu cara untuk mempengaruhi komunikasi, dengan tidak terlalu banyak berpikir kritis, bahkan kalau dapat khalayak itu dapat terpengaruh secara tidak sadar. situasi yang mudah kena sugesti(*sugesstible*).
5. Edukatif adalah salah satu cara mempengaruhi khalayak dari suatu pernyataan umum yang dilontarkan. Metode mendidik berarti memberikan sesuatu ide kepada khalayak sesungguhnya, diatas fakta-fakta, pendapat, atau pengalaman yang dapat dipertanggungjawabkan dari segi kebenarannya, dengan disengaja, teratur dan terencana.

B. Sosialisasi

1. Konsep Proses Sosialisasi

Sosialisasi merupakan salah satu fungsi komunikasi yang berperan penting dalam pola tingkah laku seseorang di tengah-tengah masyarakat dan lingkungan budayanya. Melalui proses sosialisasi, seseorang akan diwarnai cara berpikir dan kebiasaan-kebiasaan hidupnya. Dengan demikian, tingkah laku seseorang akan dapat diramalkan. Dari keadaan tidak atau belum tersosialisasinya, menjadi manusia masyarakat dan beradab. kesendirian dan kepribadian melalui proses sosialisasi dapat terbentuk, dimana kepribadian itu merupakan suatu komponen penyebab atau pemberi warna dari wujud tingkah laku sosial manusia. Jadi, dalam hal ini sosialisasi diartikan, sebagai proses yang membantu individu melalui belajar dan menyesuaikan

diri, bagaimana cara hidup dan cara berpikir kelompoknya agar dapat berperan dan berfungsi dalam kelompoknya. David A. Goslin berpendapat bahwa:

“Sosialisasi adalah proses belajar, memahami, menanamkan, di dalam dirinya untuk memperoleh pengetahuan keterampilan, nilai-nilai serta norma agar individu tersebut dapat diterima serta berperan aktif dalam masyarakatnya”.¹²

Dari penjelasan di atas dapat disimpulkan bahwa lewat sosialisasi, individu-individu masyarakat akan belajar mengetahui dan memahami apa yang harus dilakukan dan apa yang tidak harus dilakukan ketika berhadapan dengan orang lain. Lewat sosialisasi warga masyarakat akan saling mengetahui peranan masing-masing dalam masyarakat, kemudian dapat bertingkah sesuai dengan peranan sosial masing-masing individu.

Pengertian sosialisasi menurut Herber H. Hyman dalam Sutaryo bahwa sosialisasi merupakan proses dimana individu menjadi anggota masyarakat dan berfungsi dalam masyarakat.¹³

Sosialisasi juga dapat diartikan sebagai proses penyebaran informasi (program, kebijakan, peraturan) dari satu pihak (pemilik program, kebijakan, peraturan) kepada pihak-pihak lain (aparatur, masyarakat yang terkena program, dan masyarakat umum).

Sosialisasi adalah proses sosiopsikologis yang dijalani setiap orang yang berlangsung seumur hidup dalam menerima norma-norma, nilai-nilai dan pola perilaku yang dianut masyarakat menjadi bagian dari dirinya. Akhirnya ditegaskan

¹² Susanto Astrid S, *Pengantar Sosiologi dan Perubahan Sosial*. (Jakarta: Bina Cipta, 1997), h. 47-48.

¹³ Sutaryo, *Sosiologi Komunikasi*, (Yogyakarta: Arti Bumi Intaran, 2005), h. 159.

pula, bahwa sosialisasi merupakan kondisi yang diperlukan bagi aktivitas sosial, dan baik secara implisit maupun eksplisit memberikan penjelasan mengenai tingkah laku.¹⁴

Suatu program yang akan disosialisasikan dapat dipahami oleh khlayak dengan baik, maka sumber harus mengetahui informasi apa yang akan menarik perhatian masyarakat, menemukan judul untuk informasi yang hendak disosialisasikan. Karena pada dasarnya, tujuan dari sosialisasi adalah agar pihak yang dididik atau diajak, dapat menerima informasi yang disampaikan kemudian mematuhi kaidah-kaidah dan nilai-nilai yang berlaku dan dianut oleh masyarakat. Tujuan akhir sosialisasi adalah agar masyarakat mampu bersikap dan bertindak sesuai dengan kaidah-kaidah dan nilai-nilai yang ditawarkan.

Usaha untuk melakukan kegiatan sosialisasi, terdapat beberapa cara yang dapat digunakan.

a. *In House Campaign*

Proses sosialisasi yang diarahkan pada seluruh anggota organisasi yang didalam sebuah lembaga, yang menyangkut semua tingkatan yang ada dalam aktivitas kerja sehari-hari. Program ini dapat memanfaatkan beberapa orang kunci dalam perusahaan seperti:

- 1) *Top manager*, untuk menunjukkan komitmen top manajemen terhadap kebijaksanaan ini.

¹⁴ Nasution Zulkarnain, *Sosiologi Komunikasi Massa*, (Jakarta: Universitas Terbuka, 2003), h. 92.

- 2) *Core people*, dipilih dari anggota organisasi yang memiliki antusiasme yang tinggi terhadap penerapan dari budaya perusahaan yang telah ditetapkan. *Core People* dapat dipilih dari berbagai tingkatan dalam organisasi.
- 3) Rekan kerja yang lebih dulu bergabung, diarahkan pada anggota yang baru Bergabung, yang berperan sebagai komunikator adalah rekan sekerja.

b. Outside Campaign

Seluruh proses sosialisasi yang diarahkan pada lingkungan ekstern organisasi, tujuannya adalah untuk menunjukkan komitmen yang diambil oleh perusahaan dalam melayani kepentingan khalayak.

C. Teori Disonansi Kognitif

Penelitian ini menggunakan teori disonansi kognitif Leon Festinger. Disonansi kognitif merupakan perasaan ketidaknyamanan yang diakibatkan oleh sikap, pemikiran, dan perilaku yang saling bertentangan. Teori ini menjelaskan bagaimana keyakinan dan perilaku mengubah sikap. Bila terjadi disonansi maka ada sesuatu hal yang harus dilepas. Ketidaksesuaian antara satu keyakinan lainnya akan terasa menyiksa. Ada empat asumsi dasar dari teori ini.¹⁵

1. Manusia memiliki hasrat akan adanya konsistensi pada keyakinan, sikap, perilakunya. Asumsi pertama menekankan sebuah model mengenai sifat dasar dari manusia yang mementingkan adanya stabilitas dan konsistensi.

¹⁵ Morissan, *Manajemen Public Relations: Strategi Menjadi Humas Profesional*, (Jakarta: Kencana, 2008), h. 64.

2. Disonansi diciptakan oleh inkonsistensi biologis. Asumsi kedua berbicara mengenai jenis konsistensi yang penting bagi orang.
3. Disonansi adalah perasaan tidak suka yang mendorong orang untuk melakukan tindakan-tindakan dengan dampak yang dapat diukur. Asumsi ketiga dari teori ini menekankan bahwa seseorang yang berada dalam disonansi memberikan keadaan yang tidak nyaman, sehingga ia akan melakukan tindakan untuk keluar dari ketidaknyamanan tersebut.
4. Disonansi akan mendorong usaha untuk memperoleh konsonansi dan usaha untuk mengurangi disonansi. Teori ini mengasumsikan bahwa rangsangan disonansi yang diberikan akan memotivasi seseorang untuk keluar dari inkonsistensi tersebut dan mengembalikannya pada konsistensi.

Teori disonansi kognitif biasa disebut juga sebagai perubahan sikap. Teori ini menyatakan bahwa seseorang akan mengalami ketidaknyamanandidalam dirinya bila ia dihadapkan pada informasi baru atau informasi yang bertentangan dengan keyakinannya.

D. Kekerasan Terhadap Anak

Untuk menghindari pengertian yang berbeda-beda dalam beberapa istilah, maka peneliti memberikan beberapa pengertian dalam penelitian ini, diantaranya:

1. Pengertian Anak

Anak diartikan sebagai keturunan kedua dan seseorang yang dibawah usia 18 tahun. Anak pada hakekatnya adalah seorang yang berada pada masa

perkembangan tertentu dan mempunyai potensi untuk menjadi dewasa.¹⁶ Sedangkan dalam Undang- Undang No. 23 Tahun 2002 tentang perlindungan anak, anak diartikan sebagai seseorang yang belum berusia 18 tahun termasuk anak- anak yang masih dalam kandungan.¹⁷

Penelitian ini mengambil pengertian dari undang-undang No. 23 Tahun 2002 tentang perlindungan anak. Karena, penelitian ini membahas mengenai kekerasan terhadap anak yang pada hakikatnya berkaitan dengan bagaimana lembaga perlindungan anak melindungi hak anak dari tindakan diskriminasi.

2. Kekerasan Terhadap Anak

Kekerasan terhadap anak merupakan perbuatan yang dilakukan seseorang dengan melukai secara fisik, psikologis, maupun finansial terhadap mereka yang belum genap memasuki usia 18 tahun. mendefinisikan kekerasan anak sebagai tindakan melukai yang berulang-ulang secara (fisik dan emosional; terhadap anak yang ketergantungan, melalui desakan hasrat, hukuman badan yang tidak terkendali, degradasi dan cemoohan permanen atau kekerasan seksual, biasanya dilakukan para orangtua atau pihak lain yang seharusnya merawat anak.¹⁸

¹⁶ Wasty soemanto, Psikologi Pendidikan, (Jakarta: Rineka Cipta, 1990), cet ke-3, h. 66.

¹⁷ Undang-undang No.23 tahun 2002 tentang Perlindungan Anak pasal 1 Ayat 2

¹⁸ Abu Huraerah, *Kekerasan Terhadap Anak*, (Bandung: Nuansa Cendekia, 2012), h. 44

3. Faktor- faktor terjadinya kekerasan terhadap anak

Terjadinya kekerasan terhadap anak disebabkan oleh beberapa faktor yang mempengaruhinya. Yakni, faktor orangtua atau keluarga, faktor lingkungan sosial atau komunitas, dan faktor anak itu sendiri.

a. Faktor orang tua atau keluarga

Orang tua memiliki kemungkinan besar terjadinya kekerasan dan penelantaran terhadap anak. Pemicu orang tua melakukan kekerasan terhadap anak yakni, gangguan mental, belum mencapai kematangan fisik, emosi maupun sosial. Terutama mereka yang mempunyai anak sebelum berusia 20 tahun, dan pecandu minuman keras.

b. lingkungan sosial atau komunitas

Kondisi lingkungan juga menjadi pendorong terjadinya kekerasan terhadap anak. Faktor yang dapat menyebabkan kekerasan terhadap anak yakni, kemiskinan dalam masyarakat atau tekanan nilai materialistis, kondisi sosial-ekonomi yang rendah, adanya nilai dalam masyarakat bahwa anak adalah milik orangtua sendiri, status wanita yang dipandang rendah, serta nilai masyarakat yang terlalu individualistis.

c. Faktor anak itu sendiri

Faktor yang menyebabkan sehingga anak kerap mendapatkan kekerasan yakni, penderita gangguan perkembangan, dan perilaku menyimpang pada anak. Kekerasan dapat menyebabkan anak kehilangan hal-hal yang paling mendasar dalam kehidupannya dan pada gilirannya

berdampak sangat serius pada kehidupan anak di masa yang akan datang, antara lain :

1. Cacat tumbuh permanen
 2. Kegagalan dalam belajar
 3. Gangguan emosional bahkan dapat menjurus pada gangguan kepribadian
 4. Konsep diri yang buruk dan ketidakmampuan untuk mempercayai atau mencintai orang lain.
 5. Pasif dan menarik dari lingkungan, takut membina hubungan baru dengan orang lain.
 6. Agresif dan kadang-kadang melakukan tindakan criminal
 7. Menjadi penganiaya ketika dewasa
 8. Menggunakan obat-obatan atau alcohol
 9. Kematian
4. Bentuk-Bentuk Kekerasan Terhadap Anak

Terry E. Lawson, seorang psikiater internasional yang merumuskan definisi tentang kekerasan terhadap anak dalam buku Abu Huraerah, menyebutkan ada empat macam kekerasan, yaitu kekerasan secara fisik, kekerasan secara psikis, kekerasan secara seksual, dan kekerasan secara sosial.¹⁹

1. Kekerasan secara fisik adalah kekerasan berupa penyiksaan, pemukulan, dan penganiayaan terhadap anak, dengan atau tanpa menggunakan benda-

¹⁹ Abu Huraerah, *Kekerasan Terhadap Anak*, h. 47.

benda tertentu, yang menimbulkan luka-luka fisik atau kematian pada anak. Bentuk luka dapat berupa lecet atau memar akibat persentuhan kekerasan atau cubitan. Dapat pula berupa luka bakar akibat bensin panas atau berpola akibat sundutan rokok atau setrika. Lokasi luka biasanya ditemukan pada daerah paha, lengan, mulut dan pipi atau daerah bokong lainnya. Terjadinya kekerasan anak berupa fisik dipicu oleh tingkah laku anak yang tidak disukai orang tuanya, seperti anak nakal atau rewel, menangis terus, minta jajan dan lain-lain sebagainya.

2. Kekerasan anak secara psikis, meliputi penghadirkan, penyampaian kata-kata kasar dan kotor, memperlihatkan buku, gambar, dan film pornografi pada anak. Anak yang mendapatkan perlakuan ini umumnya menunjukkan gejala perilaku maladaptif, seperti menarik diri, pemalu, menangis jika didekati, takut keluar rumah dan takut bertemu dengan orang lain.
3. Kekerasan secara seksual, dapat berupa perlakuan pra-kontrak seksual antara anak dan orang yang lebih besar (melalui kata, sentuhan, gambar visual), maupun perlakuan lontak seksual secara langsung antara anak dengan orang dewasa.
4. Kekerasan anak secara sosial, dapat mencakup penelantaran anak dan eksploitasi anak. Penelantaran anak adalah sikap dan perlakuan orang tua yang tidak memberikan perhatian yang layak terhadap proses tumbuh-kembang anak. Misalnya, anak dikucilkan, diasingkan dari keluarga, atau tidak diberikan pendidikan dan perawatan kesehatan yang layak.

Eksplorasi anak menunjuk pada sikap diskriminatif atau perlakuan sewenang-wenang terhadap anak yang dilakukan keluarga atau masyarakat. Sebagai contoh, memaksa anak untuk melakukan sesuatu demi kepentingan ekonomi, sosial atau politik tanpa memperhatikan hak-hak anak untuk mendapatkan perhatian dan perlindungan sesuai dengan perkembangan fisik, psikisnya dan status sosialnya. Misalnya, anak dipaksa untuk bekerja di pabrik-pabrik yang membahayakan (pertambangan, sector alas kaki) dengan upah rendah dan tanpa peralatan yang memadai, anak dipaksa untuk angkat senjata, atau dipaksa melakukan pekerjaan rumah tangga melebihi batas kemampuannya.

E. Kerangka Pemikiran

Gambar 2.2

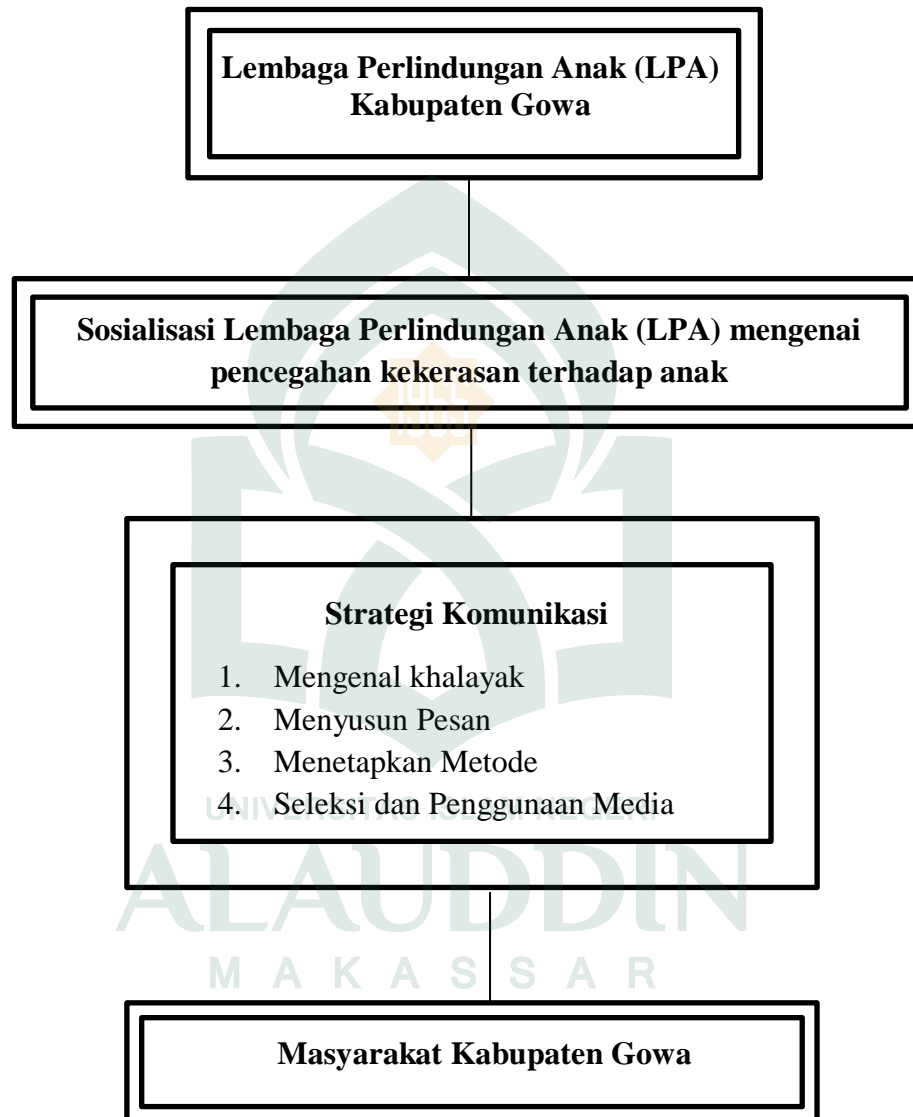

Kerangka konseptual diatas menjelaskan bahwa, Lembaga Perlindungan Anak (LPA), merupakan lembaga yang melakukan sosialisasi terhadap masyarakat tentang kekerasan terhadap anak. sosialisasi tersebut bertujuan agar khalayak tahu dan sadar

bagaimana dampak dari kekerasan anak. Lembaga Perlindungan Anak (LPA) melakukan sosialisasi menggunakan beberapa strategi yaitu, mengenal khalayak, menyusun pesan, menetapkan metode dan seleksi penggunaan media. Strategi ini merupakan peluru yang dimiliki oleh Lembaga Perlindungan Anak (LPA) dalam menyampaikan pesan kepada khalayak. Strategi tersebut merupakan cara atau langkah yang diterapkan oleh LPA dalam mengurangi angka kekerasan terhadap anak yang ada di Kabupaten Gowa. Dengan demikian apa yang dilakukan oleh Lembaga Perlindungan Anak diharapkan mampu memberikan pemahaman pada masyarakat luas tentang kekerasan anak.

F. Perlindungan Terhadap Anak Dalam Perspektif Islam

Anak merupakan karunia yang dititipkan Allah swt untuk dipelihara dengan baik. Hal ini akan terwujud apabila dalam merawat, mendidik serta membimbing mereka dilakukan dengan cara-cara yang telah disyariatkan. Anak menjadi salah satu kepedulian dalam agama, karena dalam Islam, anak semestinya dipelihara dengan baik serta menghindari hukuman terhadap anak dengan kekerasan dalam keadaan apa pun. Akan tetapi, dijelaskan pula dalam al-Quran bahwa anak yang berusia 10 tahun jika anak tidak melaksanakan shalat diperbolehkan untuk melakukan tindakan fisik sebagai *ta'dib* (tindakan mendidik) terhadap anak. Ibnu Amr bin al-'Ash menuturkan bahwa Rasulullah *saw*, pernah bersabda:

مُرُوا أَوْلَادَكُمْ بِالصَّلَاةِ وَهُمْ أَبْنَاءُ سَبْعِ سِنِينَ وَاصْرِبُوا لَهُمْ عَلَيْهَا وَهُمْ أَبْنَاءُ عَشْرٍ²⁰

²⁰ Abu Dawud, Sunan Abu Dawud bab Mata Yu'manu Alhuma Bissalati hadis No. 495

Artinya :

“Perintahlah anak-anakmu untuk melaksanakan shalat ketika mereka berusia tujuh tahun. Pukullah mereka jika sampai berusia sepuluh tahun mereka tetap enggan mengerjakan shalat”. (*HR Abu dawud dan al-Hakim*).

Dalam hadis di atas, Rasulullah memerintahkan jika seorang anak yang berusia sebelum 10 tahun tidak diwajibkan untuk diberikan pukulan dalam hal shalat. Mendidik mereka yang belum berusia sebelum 10 tahun dilakukan dengan pemberian motivasi dan ancaman. Pukulan yang dimaksud dalam hadis di atas yaitu, pukulan yang berupa tindakan tegas bersyarat berupa pukulan yang dilakukan atas dasar mendidik agar anak tersebut, tidak terbiasa untuk melakukan pelanggaran yang disengaja, dan pukulan yang dilakukan tidak dalam keadaan marah karena jangan sampai melukai atau membunuh. Pukulan tidak diperbolehkan pada bagian-bagian tubuh vital misalnya wajah, kepala dan dada dan tidak diperbolehkan menggunakan benda-benda berbahaya seperti sepatu, bata dan benda keras lainnya.

Memukul merupakan alternatif terakhir yang dilakukan jika semua cara mendidik dan memberi hukuman kepada anak telah di tempuh. Akan tetapi, hadis di atas berbicara mengenai shalat. Sholat merupakan kewajiban yang harus dilakukan kepada seluruh umat Islam. Jadi, tidak dibenarkan ketika anak melakukan kesalahan lain seperti malas belajar atau tidak mengerjakan PR dihukum layaknya meninggalkan shalat.

Islam secara jelas dan tegas mengajarkan perlindungan terhadap anak sejak masih janin sampai dewasa misalnya, memberikan perlindungan terhadap wanita

yang sedang hamil, hal itu dapat dilihat adanya *rukhsah* (keringanan) agar tidak berpuasa, ketika mengkhawatirkan terjadinya kekurangan gizi dan mencederai anak dalam kandungannya. Islam juga mengajarkan bahwa anak mempunyai hak untuk lahir dengan selamat, untuk itu Islam juga melarang aborsi ataupun tindakan yang membahayakan bayi, sebagaimana dalam firman Allah swt dalam QS. Al-An'am;151, sebagai berikut:

﴿فَلَنْ نَعْلَمَوا أُنْتَلُ ما حَرَّمَ رَبُّكُمْ عَلَيْكُمْ أَلا تُشْرِكُوا بِهِ شَيْئًا وَبِالْوَالِدَيْنِ إِحْسَانًا وَلَا تَقْتُلُوا أَوْلَادَكُمْ مِنْ إِمْلَاقٍ نَحْنُ نَرْزُقُكُمْ وَإِيَّاهُمْ وَلَا تَقْرَبُوا الْفَوَاحِشَ ما ظَهَرَ مِنْها وَمَا بَطَنَ وَلَا تَقْتُلُوا النَّفْسَ الَّتِي حَرَّمَ اللهُ إِلَّا بِالْحَقِّ ذَلِكُمْ وَصَّاكُمْ بِهِ لَعَلَّكُمْ تَعْقِلُونَ.

Terjemahnya :

“Dan janganlah kamu membunuh anak-anak kamu karena takut kemiskinan, kami akan memberi rezki kepadamu dan kepada mereka”.²¹

Kemiskinan terkadang membuat seseorang gelap mata dan tidak dapat memfungsikan rasionya secara cermat. Hal inilah di antara sebab pemicu terjadinya aborsi atau pembunuhan anak. Oleh karena itu, Allah swt telah memperingatkan manusia agar tidak terjebak dalam kerancuan berfikir ala jahiliyyah. Hal ini juga di jelaskan dalam QS Al-Isra: 31, sebagai berikut:

وَلَا تَقْتُلُوا أَوْلَادَكُمْ خَشْيَةَ إِمْلَاقٍ نَحْنُ نَرْزُقُهُمْ وَإِيَّاكُمْ إِنَّ قَتْلَهُمْ كَانَ خِطْأً كَبِيرًا

Terjemahnya:

²¹ Departemen Agama RI, *Al-Qur'an dan Terjemahnya*, h. 186

“Dan janganlah kamu membunuh anak-anakmu karena takut miskin,.
kamilah yang memberi rezki kepada mereka dan kepadamu”.²²

Selain itu, Islam mengajarkan bahwa setiap anak memiliki hak fisik dan moral. Hak fisik itu antara lain hak kepemilikan, warisan, disumbang, dan disokong. Hak moral antara lain: diberikan nama yang baik, mengetahui siapa orangtuanya, mengetahui asal leluhurnya, mendapat bimbingan dan pendidikan dalam bidang agama dan moral, bahkan sampai menikah. Sebagaimana dalam firman Allah swt dalam QS. An-Nisaa: 9, sebagai berikut:

وَلْيَخْشَ الَّذِينَ لَوْ تَرَكَوْا مِنْ خَلْفِهِمْ ذُرِّيَّةً ضِعَافًا خَافُوا عَلَيْهِمْ فَلْيَتَّقُوا اللَّهَ وَلْيَقُولُوا قَوْلًا سَدًّا

Terjemahnya:

“Dan hendaklah takut kepada Allah orang-orang yang seandainya meninggalkan dibelakang mereka anak-anak yang lemah, yang mereka khawatir terhadap (kesejahteraan) mereka. oleh sebab itu hendaklah mereka bertakwa kepada Allah dan hendaklah mereka mengucapkan Perkataan yang benar”.²³

Dalam kasus anak yatim, anak yang terbuang, terlantar, korban perang dan semacamnya memiliki hak yang sama seperti anak-anak yang lain. Pemerintah dan masyarakat seharusnya bisa melihat dengan jelas hak-hak mereka. Seperti firman Allah swt dalam QS. Al-Baqarah:83, sebagai berikut:

²² Departemen Agama RI, *Al-Qur'an dan Terjemahnya*, h. 428

²³ Departemen Agama RI, *Al-Qur'an dan Terjemahnya*, h. 116.

وَإِذْ أَخَذْنَا مِيثَاقَ بَنِي إِسْرَائِيلَ لَا تَعْبُدُونَ إِلَّا اللَّهَ وَبِالْوَالِدَيْنِ إِحْسَانًا وَذِي الْقُرْبَىٰ وَالْيَتَامَىٰ
وَالْمَسَاكِينِ وَقُولُوا لِلنَّاسِ حُسْنًا وَأَقِيمُوا الصَّلَاةَ وَآتُوا الزَّكَاةَ ثُمَّ تَوَلَّيْتُمْ إِلَّا قَلِيلًا مِّنْكُمْ وَأَنتُمْ
مَّعْرِضُونَ (٨٣)

Terjemahnya :

“Dan (ingatlah), ketika Kami mengambil janji dari Bani Israil (yaitu): janganlah kamu menyembah selain Allah, dan berbuat kebaikanlah kepada ibu bapa, kaum kerabat, anak-anak yatim, dan orang-orang miskin, serta ucapkanlah kata-kata yang baik kepada manusia, dirikanlah shalat dan tunaikanlah zakat. kemudian kamu tidak memenuhi janji itu, kecuali sebahagian kecil daripada kamu, dan kamu selalu berpaling”²⁴

Islam merupakan agama yang tauladan bagi umat slam. Allah swt telah memberi wahyu al-Quran kepada Rasulullah *Shalallahu Alaihi Wasallam* sebagai pedoman hidup untuk umat Islam. Maka dari itu, wajib hukumnya untuk menjalankan perintahnya dan menjauhi larangannya. Kekerasan terhadap anak merupakan larangan dalam Islam dan sudah sepatutnya agar mendidik anak sebagaimana yang dicontohkan Rasulullah, karena anak adalah anugerah yang harus dijaga dan diberikan perlindungan.

²⁴ Departemen Agama RI, *Al-Qur'an dan Terjemahnya*, h. 23.

BAB III

METODOLOGI PENELITIAN

A. *Jenis Penelitian dan Lokasi Penelitian*

1. Jenis Penelitian

Jenis penelitian yang digunakan adalah deskriptif kualitatif. Deskriptif kualitatif yaitu pendekatan yang dibangun dari teori kemudian merumuskan konsep-konsep berdasarkan realitas yang sudah ada. Dari realitas itulah sehingga memberikan kesimpulan hasil observasi yang kemudian diproses dan dikumpulkan terlebih dahulu (induksi) menjadi data yang akurat. Pendekatan kualitatif berisi fakta-fakta yang empiris dan berisi tentang makna serta persepsi orang mengenai masalah yang sedang diteliti.

Penelitian kualitatif adalah penelitian yang bermaksud untuk memahami fenomena tentang apa yang dialami oleh subjek penelitian secara holistik (utuh) dan dengan cara deskripsi dalam bentuk kata-kata dan bahasa pada suatu konteks khusus yang alamiah, serta dengan memanfaatkan berbagai metode alamiah yang salah satunya bermanfaat untuk keperluan meneliti dari segi prosesnya.¹

Pada umumnya pendekatan kualitatif dimulai dari lapangan secara langsung bukan tertuntun pada teori. Pemaparan yang dilakukan dengan menggunakan deskriptif analitik yaitu memberikan gambaran tentang fenomena-fenomena yang

¹ Lexy J. Moleong, *Metodologi Penelitian Kualitatif*, (Bandung: PT. Remaja Rosdakarya 2007), h. 6.

terjadi dan tidak menggunakan angka sebagai acuan dalam penelitian karena tujuan dari pendekatan ini yaitu melihat pada prosesnya.

2. Lokasi Penelitian

Penelitian ini dilaksanakan di Kantor Lembaga Perlindungan Anak (LPA) yang berlokasi di Jl. Manggarupi, No. 118 B, Kabupaten Gowa, Sulawesi Selatan. Penelitian ini dilakukan selama 1 Bulan yakni, pada tanggal 1 Februari sampai dengan 1 Maret 2017.

B. Pendekatan Penelitian

Dalam penelitian ini peneliti menggunakan pendekatan komunikasi dengan menggunakan komunikasi persuasif dan teori disonansi kognitif. Komunikasi persuasif adalah komunikasi yang dilakukan dengan upaya memengaruhi opini, pendapat, sikap atau perilaku seseorang. Sedangkan disonansi kognitif adalah perubahan sikap. Teori ini menyatakan bahwa seseorang akan mengalami ketidaknyamanan didalam dirinya bila ia dihadapkan pada informasi baru atau informasi yang bertentangan dengan keyakinannya.²

C. Sumber data

Penelitian ini menggunakan dua sumber data, yaitu sebagai berikut:

1. Sumber data primer: Jenis data yang dikumpulkan untuk kepentingan penelitian ini adalah sumber data yang diperoleh langsung melalui wawancara

² Morissan, *Manajemen Public Relations: Strategi Menjadi Humas Profesional*, (Jakarta: Kencana, 2008), h. 64.

dan observasi pada Lembaga Perlindungan Anak (LPA), agar data dan validasinya dapat dipertanggungjawabkan.³

Informan dalam penelitian ini meliputi tiga macam diantaranya:⁴

- a. Informan kunci, (key informan) adalah mereka yang mengetahui dan memiliki informasi pokok yang diperlukan dalam penelitian
- b. Informan biasa yaitu mereka yang terlibat secara langsung dalam interaksi sosial yang diteliti
- c. Informan tambahan, yaitu mereka yang dapat memberikan informasi walaupun tidak langsung terlibat dalam interaksi sosial yang sedang diteliti

Dari penjelasan yang sudah diterangkan diatas, maka peneliti menggunakan teknik *Purposive Sampling* dalam menentukan informannya. *Purposive sampling* merupakan penentuan informan tidak didasarkan atas strata, kedudukan, pedoman, atau wilayah tetapi didasarkan pada adanya tujuan dan pertimbangan tertentu yang tetap berhubungan dengan permasalahan penelitian. Yang menjadi informan peneliti adalah:

- a. Hasniati Hayat, berusia 48 tahun merupakan ketua Lembaga Perlindungan Anak (LPA) Kabupaten Gowa. Beliau juga merupakan sekretaris dari forum kabupaten sehat dan pemberdayaan perempuan di Kabupaten Gowa.

³ Rosady Ruslan, *Metode Penelitian Public Relation dan Komunikasi* (Cet. IV; Jakarta: PT Raja Grafindo, 2008), h. 23.

⁴ Sugiyono, *Metode Penelitian Kuantitatif dan Kualitatif*, (Bandung: Alfabeta, 2009), h. 85.

- b. Abd. Halik, berusia 28 tahun merupakan pegawai Lembaga Perlindungan Anak (LPA) Kabupaten Gowa yang bertugas sebagai ketua dalam bidang komunikasi dan informasi.
 - c. Faidah, berusia 35 tahun merupakan pegawai Lembaga Perlindungan Anak (LPA) yang bergerak dalam bidang sosialisasi di kabupaten Gowa.
 - d. Yusuf, berusia 41 tahun merupakan tokoh masyarakat yang terlibat dalam sosialisasi program mengenai pencegahan kekerasan terhadap anak di Kabupaten Gowa.
 - e. Rusdin Tompo, berusia 49 tahun merupakan aktivis hak dan perlindungan anak. Beliau juga merupakan mantan ketua KPID Sulawesi Selatan periode 2011-2014 dan sekarang aktif sebagai penulis dan pembawa acara pada di RRI pro 1 Makassar.
2. Sumber Data Sekunder: Merupakan data tambahan atau data pelengkap yang sifatnya untuk melengkapi data yang sudah ada, seperti : buku-buku referensi, metode penelitian, serta situs-situs lain yang berkaitan dengan penelitian ini.

D. Teknik Pengumpulan Data

Peneliti akan melakukan dua teknik pengumpulan data yaitu observasi dan wawancara. Peneliti menggunakan teknik observasi dan teknik wawancara dalam proses pengumpulan data karena membantu dalam mendapat data yang lebih tepat dan akurat.

1. Observasi

Metode observasi merupakan metode pengumpulan data dengan melakukan pengamatan secara langsung di kantor Lembaga Perindungan Anak (LPA) Sulawesi Selatan. Fakta atau fenomena yang diobservasi yaitu terkait dengan tempat atau lokasi penelitian yang dilakukan peneliti.⁵

2. Wawancara

Metode wawancara adalah salah satu teknik pengumpulan data dengan memberikan daftar pertanyaan yang diajukan secara lisan kepada informan. Selain itu, wawancara yang dilakukan yaitu dengan menggunakan wawancara mendalam agar mendapatkan informasi yang akurat.⁶

3. Riset Kepustakaan adalah metode pengumpulan data dengan membaca literatur dari buku, dan lain sebagainya yang menyangkut dengan penelitian ini. Dengan demikian riset kepustakaan dijadikan sebagai referensi guna melengkapi informasi yang dibutuhkan oleh peneliti.⁷

d. Instrumen Penelitian

Instrumen penelitian merupakan alat bantu yang dipilih dan digunakan oleh peneliti dalam kegiatan meneliti yakni mengumpulkan data agar kegiatan tersebut menjadi sistematis dan lebih mudah. Dalam penelitian ini alat yang digunakan peneliti untuk mengumpulkan data-data yang berkaitan dengan objek yang akan

⁵ Cholid Narbuko dan Abu Achmadi, *Metode Penelitian*, (Jakarta: Bumi Aksara, 2007), h. 132.

⁶ Deddy Mulyana, *Metodologi Penelitian Kualitatif*, (Bandung: PT. Remaja Rosdakarya 2004), h. 180.

⁷ Mukhtar, *Metode Praktis Penelitian Deskriptif Kualitatif*. (Jakarta Selatan: REFERENSI (GP Press Group), 2013), h. 109.

diteliti adalah alat perekam untuk wawancara langsung, pedoman wawancara, telaah kepustakaan (buku, teks, foto, arsip-arsip, undang-undang, artikel) dan kamera.⁸

e. Teknik Pengolahan dan Analisis Data

Analisis data kualitatif pada umumnya bersifat induktif. Setelah semua data terkumpul, maka langkah selanjutnya adalah mengelolah dan menganalisis data. Yang di maksud dari analisis data adalah proses mencari dan meysusun secara sistematis data yang di peroleh dari hasil observasi dan wawancara. Analisis data yang digunakan adalah analisis data model interaktif menurut Miles dan Huberman.⁹

- 1) Reduksi data, dalam tahap ini peneliti melakukan pemilihan, penyederhanaan, dan menata kembali data kasar yang diperoleh dari lapangan. Reduksi data bertujuan untuk memilih data yang ingin dibuang atau diambil dan diberikan hasil akhir berupa kesimpulan.
- 2) Penyajian data. Dalam tahap ini peneliti mengembangkan sebuah informasi yang telah disusun atau dikumpulkan menjadi bahan yang relevan untuk menarik kesimpulan dan mengambil tindakan berdasarkan pemahaman tersebut. Penyajian data yang digunakan dalam tahap ini yaitu dalam bentuk teks naratif berupa catatan lapangan. Ini menjadi pegangan bagi peneliti untuk mempermudahnya dalam merancang data menjadi bentuk yang praktis. Dengan kegiatan yang seperti inilah peneliti

⁸ Sugiyono, *Metodologi Penelitian Kuantitatif dan Kualitatif, dan R&D*, (Bandung: Alfabeta 2011), h.146.

⁹ Miles, M.B dan Huberman, *Analisis data kualitatif* (Jakarta: Universitas Indonesia Press, 1992), h.14.

melakukan aktivitas penelitian baik itu dimulai dari merancang data yang mana dan dalam bentuk apa penelitian itu diseleksi.

- 3) Penarikan kesimpulan dan verifikasi. Tahap terakhir yang peneliti lakukan adalah penarikan kesimpulan. Peneliti berusaha menarik kesimpulan dan melakukan verifikasi dengan mencari makna setiap gejala yang diperoleh dari lapangan, mencatat proses pembuatan data yang ada serta membuktikan benar tidaknya data tersebut. Penarikan kesimpulan dilakukan ketika data sudah benar-benar valid sehingga data dapat dijadikan sebagai kesimpulan akhir.



BAB IV

PEMBAHASAN DAN HASIL PENELITIAN

A. Gambaran Umum Lokasi Penelitian

Struktur Organisasi

Lembaga Perlindungan Anak (LPA) Kabupaten Gowa

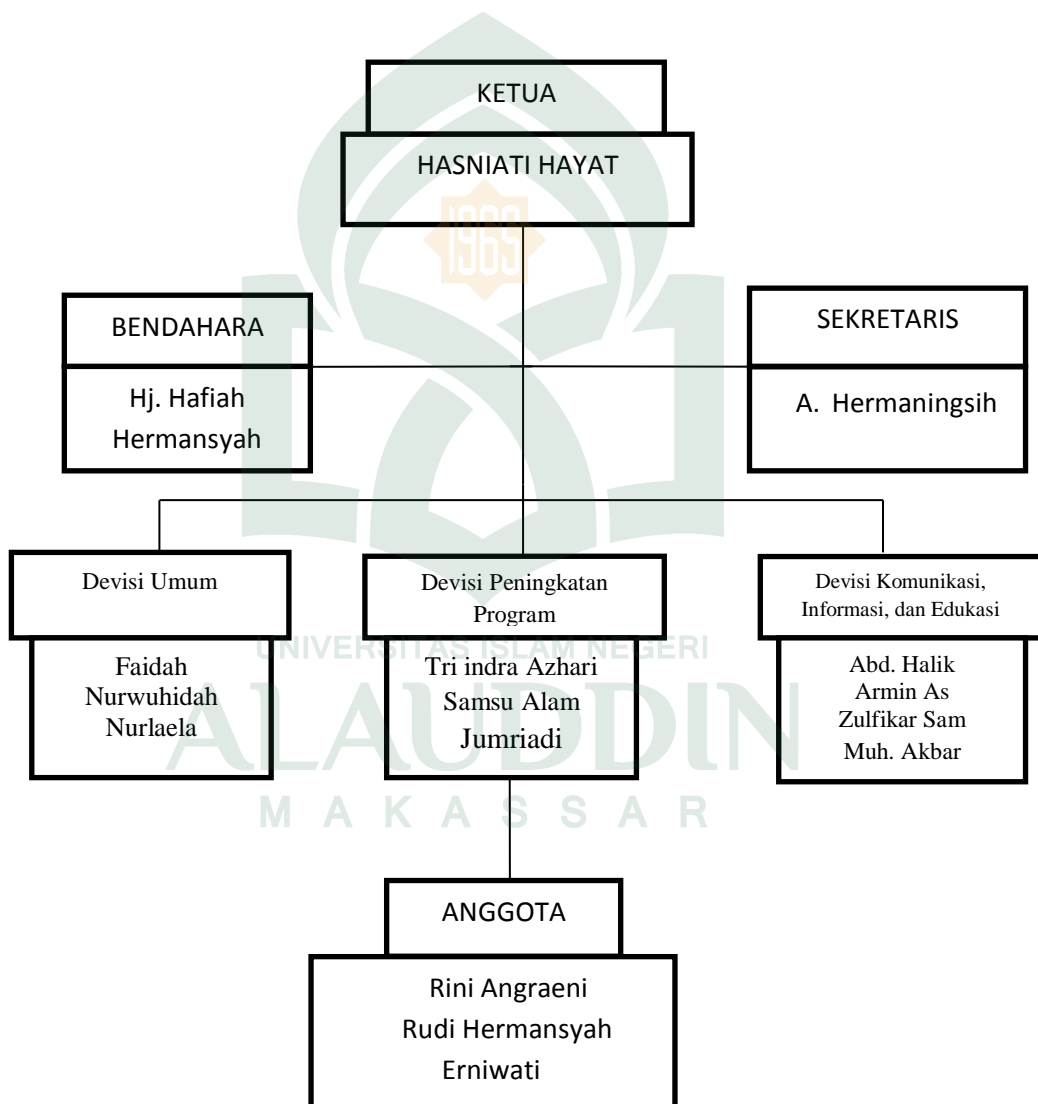

Sumber: Lembaga Perlindungan Anak Kab. Gowa

1. Prinsip Lembaga Perlindungan Anak (LPA) Kabupaten Gowa

- a. Dalam menjalankan tugas dan fungsinya, lembaga ini berlandaskan atas Komitmen Kemanusiaan, Kesetaraan, kebersamaan, Kemandirian dan Demokratis
- b. Dalam berhubungan dengan anak, lembaga ini senantiasa memberikan akses seluas-luasnya bagi anak untuk didengar pendapat dan pikirannya dalam segala bentuk
- c. Dalam hubungan dengan Publik, lembaga ini bertanggung jawab kepada masyarakat dan terbuka didalam seluruh proses kerja lembaga.

2. Visi dan Misi

Visi

LPA kabupaten Gowa sebagai wadah terdepan untuk mewujudkan masyarakat yang berpihak pada pemenuhan hak anak sesuai KONVENSI HAK ANAK (KHA) dan Undang-undang Perlindungan Anak.

Misi

1. Melindungi dan memenuhi segenap hak-hak anak sesuai dengan semangat Konvensi Hak Anak dan Undang-undang Perlindungan Anak.
2. Memantau pelaksanaan hak-hak anak secara sistematis dan berkelanjutan.
3. Menciptakan situasi dan kondisi kehidupan masyarakat dalam memegang teguh prinsip dan nilai positif yang mengarah pada jaminan kelangsungan hidup secara wajar sesuai tuntutan pertumbuhan dan perkembangan anak.
4. Melakukan diseminasi, sosialisasi, Kampanye dan Advokasi hak-hak anak sebagaimana diatur dalam Konvensi Hak Anak dan Undang-undang Perlindungan Anak.
5. Membangun jaringan dengan lembaga pemerintah, organisasi non pemerintah maupun perorangan yang memiliki komitmen yang sama untuk melakukan upaya perlindungan terhadap anak.¹

3. Logo



LPA GOWA
Lembaga Perlindungan Anak
Kabupaten Gowa

¹ Buku Profil Lembaga Perlindungan Anak (LPA) Kabupaten Gowa.

B. Strategi Komunikasi Lembaga Perlindungan Anak (LPA) dalam mensosialisasikan program mengenai pencegahan kekerasan terhadap anak di Kabupaten Gowa

Anak hendaknya menjadi prioritas utama yang harus dilindungi dalam lingkungan keluarga, sekolah dan masyarakat. Akan tetapi, sebagian besar anak yang berada di Kabupaten Gowa tidak mendapatkan hak dan kebutuhannya secara memadai. Kabupaten Gowa menjadi daerah yang angka kekerasannya tertinggi di Sulawesi Selatan. Seperti yang dilansir dari data Dinas sosial Kabupaten Gowa, bahwa kekerasan terhadap anak dari tahun ke tahun mengalami peningkatan. Pada Tahun 2015 tercatat ada sekitar 17 kasus kekerasan terhadap anak, tahun 2016 ada sekitar 125 dan tahun 2017 sekitar 45 kasus kekerasan terhadap anak pada bulan januari sampai bulan Juni.²

Hal ini dibenarkan oleh Ibu Hasniati ketua Lembaga Perlindungan Anak (LPA) Kabupaten Gowa yang menjelaskan bahwa:

“Faktor tertingginya disebabkan karena Kabupaten Gowa memiliki jumlah penduduk yang banyak, kemudian Gowa itu berdekatan dengan Kota Makassar sehingga kita sulit membedakan antara penduduk Gowa dengan Makassar. Dan kebanyakan kasus yang kami tangani itu, pelakunya berasal dari kota Makassar.”³

Sementara itu, Bapak Rusdin yang selaku aktivis hak dan perlindungan anak di Sulawesi Selatan mengungkapkan bahwa faktor kekerasan anak tertinggi di Kabupaten Gowa disebabkan karena masih banyak penduduknya salah persepsi dalam mendidik anak, mereka belum bisa membedakan yang mana ketegasan dan kekerasan, mengajar dan menghajar serta mendidik dan menghardik.

² Dinas sosial, *Jumlah kekerasan Terhadap Anak*, (Gowa, 26 Juni 2017)

³ Hasniati, Ketua Lembaga Perlindungan Anak (LPA) Kabupaten Gowa, *wawancara*, Gowa, 8 Februari 2017

“...jadi, pemicunya itu karena cara pandang masyarakat terhadap model pendidikan dan model kedisiplinan. Yang paling kelihatan itu, terletak pada ungkapan di lingkungan masyarakat bahwa di ujung rotan ada emas, maksudnya bahwa dengan memukul anak-anak itu justru akan membuatnya berhasil. Kita semua juga kan sebenarnya besar dan tumbuh dalam tradisi seperti itu. Karena kita kebanyakan ini besar dan tumbuh sebagai orangtua hanya mengikuti pola asuh orangtua kita terdahulu. Padahal kita sudah bukan lagi hidup di zaman yang seperti itu.⁴

Pada umumnya, sebagian besar masyarakat yang berada di Kabupaten Gowa masih kurang memahami cara mendidik anak yang baik, mereka masih terpaut dengan tradisi nenek moyang terdahulu. Sehingga, anak tidak luput dari korban kekerasan dari orang yang tidak bertanggungjawab. Padahal di era sekarang, sudah ada undang-undang tentang perlindungan anak. Perlindungan terhadap anak tidak bisa dipandang sebelah mata, perlindungan anak juga merupakan bagian dari tanggung jawab orangtua dan kepedulian masyarakat. Tanpa partisipasi dari masyarakat, pendekatan legal formal saja tidak cukup efektif untuk melindungi anak.

Banyaknya kasus kekerasan terhadap anak yang terjadi di Kabupaten Gowa menjadikan Lembaga Perlindungan Anak (LPA) bekerja lebih baik lagi. Halik menjelaskan dalam wawancara dengan peneliti bahwa:

“Kalau kita berbicara tentang kekerasan anak dengan fakta yang terjadi di lapangan sebenarnya tidak sesuai. Masih banyak kasus yang belum dilaporkan pada pihak Lembaga Perlindungan Anak (LPA). Jadi, hal tersebut menjadikan Lembaga Perlindungan Anak (LPA) sendiri lebih giat untuk turun langsung ke lapangan mengamati dan mencari di daerah tertentu ketika terjadi kekerasan terhadap anak. Bukan menunggu laporan datang kepada pihak Lembaga Perlindungan Anak (LPA) Kabupaten Gowa.⁵

⁴ Rusdin Tompo, Aktivistis Hak dan Perlindungan Anak Kabupaten Gowa, wawancara, Makassar, 14 Februari 2017

⁵ Abd.Halik, Pegawai Lembaga Perlindungan Anak (LPA) Kabupaten Gowa, Wawancara, Gowa, 10 Februari 2017

Melihat banyaknya kasus kekerasan terhadap anak yang belum dilaporkan, membuat Lembaga Perlindungan Anak (LPA) kabupaten Gowa memberikan langkah yang paling tepat untuk mencegahnya dengan turun langsung mengobservasi, mensosialisasikan, dan berkampanye secara terbuka melalui media massa maupun media tradisional.

Menurut Hasniati, ketua dari Lembaga Perlindungan Anak (LPA) kabupaten Gowa dalam wawancara dengan peneliti:

“Lembaga Perlindungan Anak (LPA) merupakan wadah atau tempat pengaduan bagi masyarakat jika dilingkungan hidupnya terdapat perlakuan yang tidak wajar atau biasa dikenal dengan istilah kekerasan terhadap anak. Setelah mendapatkan laporan atas tindak kekerasan terhadap anak maka tugas dari Lembaga Perlindungan Anak (LPA) adalah turun langsung untuk mendampingi korban kekerasan dan dilaporkan kembali ke pihak berwajib. Selain itu, Lembaga Perlindungan Anak (LPA) juga memberikan sosialisasi kepada masyarakat mengenai pencegahan kekerasan terhadap anak baik secara langsung maupun tidak langsung. Mengingat kembali bahwa kasus kekerasan terhadap anak di Kabupaten Gowa terbilang cukup tinggi jika dibandingkan dengan beberapa kabupaten yang ada di Sulawesi Selatan. Oleh karena itu, sosialisasi ini diharapkan mampu mencegah tindak kekerasan terhadap anak”⁶.

Pihak Lembaga Perlindungan Anak (LPA) dalam hal ini selain turun langsung mendampingi korban yang mengalami tindak kekerasan, juga melakukan sosialisasi secara langsung maupun tidak langsung. Hal ini tertera dalam model pelayanan Lembaga Perlindungan Anak (LPA), yang secara umum meliputi tiga bagian yaitu mikro, meso dan makro.

⁶ Hasniati, Ketua Lembaga Perlindungan Anak (LPA) Kabupaten Gowa, wawancara, Gowa, 8 Februari 2017

Tabel 3.1
Model Pelayanan Lembaga Perlindungan Anak Kabupaten Gowa

Bagian	Fokus Utama	Strategi/ Program
Model A: Mikro	Anak	Intervensi krisis, konseling, perawatan medis, pemisahan sementara/permanen, dukungan sosial.
Model B : Messo	Keluarga (orangtua, <i>siblings</i>), Kelompok (kelompok bermain, <i>peer groups</i>), <i>significants others</i> .	Konseling keluarga dan perkawinan, terapi kelompok, bantuan ekonomis produktif.
Model C : Makro	Komunitas lokal, masyarakat, pemerintah daerah, Negara	Pemberdayaan masyarakat, terapi sosial, kampanye, sosialisasi, aksi sosial, advokasi kebijakan.

Sosialisasi ini dapat diartikan sebagai proses penyampaian pesan kepada masyarakat yang lebih bersifat mengajak dan mempengaruhi sehingga pihak yang diajak atau dididik dapat menerima pesan yang disampaikan. Oleh karena itu, dalam melakukan sosialisasi pihak Lembaga Perlindungan Anak menggunakan Komunikasi persuasif untuk menarik perhatian khalayak. Komunikasi persuasif adalah proses penyampaian pesan oleh seseorang kepada orang lain agar berubah sikapnya, opininya dan tingkah lakunya, atas dasar keinginan dan kesadaran sendiri. Sehingga didalam menyampaikan pesan dibutuhkan perumusan strategi komunikasi yang dilakukan oleh pihak Lembaga Perlindungan Anak (LPA).

Strategi komunikasi pada dasarnya adalah suatu rancangan akan tujuan komunikasi yang dirumuskan untuk memberikan pengetahuan dan pemahaman kepada khalayak agar terpengaruh dan mengubah tingkah lakunya. Strategi komunikasi yang dilakukan oleh Lembaga Perlindungan Anak (LPA) dalam melakukan sosialisasi kepada khalayak, disusun secara sistematis. Untuk mencapai sebuah target, maka Lembaga Perlindungan Anak (LPA) melakukan berbagai aktivitas sosialisasi baik itu melalui sosialisasi secara langsung maupun secara tidak langsung. Oleh karena itu, salah satu aspek yang sangat penting dalam menyebarkan informasi adalah penetapan komunikator.

Halik menjelaskan dalam wawancara dengan peneliti bahwa:

“Dalam berbagai kegiatan komunikasi, komunikator merupakan pengendalinya. Jika suatu proses pengendalinya tidak berhasil dengan baik maka kesalahan utama bersumber dari komunikator karena komunikatorlah yang tidak memahami penyusunan pesan, memilih media yang tepat, dan mendekati khalayak yang menjadi target sasaran. Sebagai pelaku utama dalam aktivitas komunikasi, komunikator memegang peranan penting. Untuk itu, seorang komunikator yang akan bertindak dalam sosialisasi harus terampil berkomunikasi, kaya ide, dan kreativitas.⁷”

Program yang dijalankan Lembaga Perlindungan Anak (LPA) Kabupaten Gowa adalah program negara, sehingga komunikator dalam pelaksanaan program ini adalah orang-orang yang memiliki jabatan fungsional yang bertugas untuk melaksanakan sosialisasi.

Seperti yang dijelaskan sebelumnya, bahwa tujuan dari sosialisasi yang dilakukan oleh lembaga perlindungan anak (LPA) tidak lain agar semua

⁷ Abd.Halik, Pegawai Lembaga Perlindungan Anak (LPA) Kabupaten Gowa, wawancara, Gowa, 10 Februari 2017

masyarakat tahu, paham, dan bertindak sebagai seorang pelindung anak. Untuk mencapai tujuan itu maka ada empat hal yang harus diperhatikan dalam strategi komunikasi adalah mengenal khalayak, menyusun pesan, menetapkan metode serta seleksi penggunaan media.

1. Mengetahui khalayak

Bagi Lembaga Perlindungan Anak (LPA) Kabupaten Gowa, mengetahui khalayak sangat penting karena khalayaklah yang menjadi penentu berhasil atau tidaknya sebuah program, sebab seberapa besarpun biaya dan tenaga yang dikeluarkan jika mereka tidak tertarik dengan program yang disosialisasikan, maka kegiatan komunikasi akan sia-sia. Seperti yang di jelaskan oleh ibu Hasniati dalam wawancaranya bahwa:

“Untuk mencapai tujuan dilakukannya sosialisasi, maka Lembaga Perlindungan Anak (LPA) melakukan pengenalan khalayak terlebih dahulu. Hal ini disebabkan karena khalayak memiliki perbedaan baik dari segi pengetahuan, pengalaman, maupun sosial ekonomi. Jadi, sebisa mungkin Lembaga Perlindungan Anak (LPA) memberikan pelayanan maksimal kepada masyarakat.”⁸

Mengetahui khalayak menjadi poin penting dalam strategi komunikasi. Tanpa melakukan pengenalan terlebih dahulu maka proses sosialisasi tidak akan berjalan efektif. Karena pada dasarnya, khalayak terbagi dalam berbagai lapisan baik dari segi watak dan kepribadian, pengalaman, sosial dan ekonomi.

⁸ Hasniati, Ketua Lembaga Perlindungan Anak (LPA) Kabupaten Gowa, wawancara, Gowa, 8 Februari 2017

2. Menyusun Pesan

Setelah mengenal khalayak, maka langkah selanjutnya dalam perumusan strategi komunikasi adalah menyusun pesan, menentukan tema dan materi yang tepat. Dalam penyusunan pesan mengenai program pencegahan kekerasan terhadap anak, Lembaga Perlindungan Anak menggunakan dua penyajian pesan yaitu, pesan verbal dan pesan non verbal. Hal ini disebabkan karena tidak semua khalayak memiliki kemampuan yang sama dalam memahami pesan yang telah disampaikan oleh komunikator. Pesan verbal adalah pesan yang disampaikan dalam bentuk simbol maupun bahasa baik itu yang disampaikan secara langsung maupun melalui tulisan. Pesan verbal digunakan pada saat pelayanan, seminar, dan diskusi serta iklan di media elektronik seperti leaflet, pamflet, spanduk dan banner. Sedangkan pesan non verbal adalah pesan yang dilakukan pada saat sosialisasi secara langsung misalnya, gerak tubuh, mimik, dan gestur dari seorang komunikator. Hal ini dijelaskan oleh ibu Faidah yang menyatakan bahwa:

“Penyusunan pesannya, kami susun secara sistematis yaitu verbal dan non verbal, khususnya pada saat *face to face* (tatap muka) agar terjadinya umpan balik antara komunikator dan khalayak.⁹

Dalam membuat materi pesan, tentu saja yang harus diperhatikan adalah membuat materi yang menarik dan sesuai dengan media yang digunakan. Jika sosialisasinya dilakukan secara tatap muka maka materi pesannya pun harus sesuai dengan kebutuhan khalayak. Sedangkan jika sosialisasinya melalui media massa maka pesannya bersifat umum. Contohnya, sosialisasi dalam

⁹ Faidah, Pegawai Lembaga Perlindungan Anak (LPA) Kabupaten Gowa, wawancara, Gowa, 11 Februari, 2017

komunikasi kelompok (Seminar) maka materi pesannya harus ditampilkan dalam bentuk power point.

3. Menetapkan Metode

Langkah ketiga yang dilakukan dalam perumusan strategi adalah menetapkan metode. Ada beberapa metode yang yang dapat digunakan dalam menyampaikan pesan yaitu, berdasarkan pelaksanaannya: metode pengulangan dan canalizing (mendalam) dan berdasarkan isinya: metode informatif, persuasif, edukatif, dan kursif. Ibu Faidah menjelaskan bahwa:

“Jadi, saat melakukan sosialisasi kami menggunakan metode informatif yaitu menjelaskan kepada khalayak apa itu kekerasan terhadap anak, dan bagaimana bentuk dari kekerasan terhadap anak. Kedua, metode edukatif yaitu memberikan pemahaman dan pengajaran kepada khalayak. Dan yang terakhir menggunakan metode persuasif, yaitu mengajak dan mempengaruhi khalayak agar ikut serta dalam perlindungan anak”.¹⁰

Ketiga metode tersebut diterapkan pada saat melakukan sosialisasi kepada khalayak dalam menyampaikan pesan. Akan tetapi, penyampaian pesan ini lebih bersifat persuasif yang mengedepankan perubahan sikap dari khalayak sebelum dan setelah menerima pesan.

4. Seleksi dan Penggunaan Media

Lembaga perlindungan Anak (LPA) Kabupaten Gowa memilih media yang menyesuaikan dengan target yang ingin dicapai. Baik itu media massa seperti Televisi, Koran, Radio, Leaflet, Pamflet, Spanduk, dan Banner maupun media komunikasi secara langsung (seminar, komunikasi kelompok dan diskusi).

¹⁰ Faidah, Pegawai Lembaga Perlindungan Anak (LPA) Kabupaten Gowa, wawancara, Gowa, 11 Februari, 2017

“Dalam melakukan sosialisasi, Lembaga Perlindungan Anak (LPA) memanfaatkan penggunaan media komunikasi berdasarkan kelebihan dan kekurangan dalam mencapai khalayak.¹¹



Pamflet

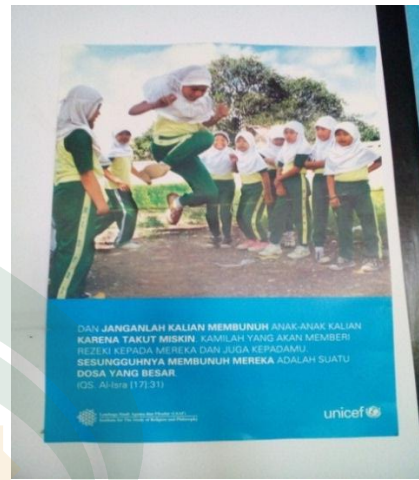

Pamflet

Demi keberhasilan sosialisasi penggunaan media komunikasi yang tepat mampu membantu penyebaran informasi. Pemanfaatan media komunikasi yang tepat akan berpengaruh besar pada tingkat pengetahuan masyarakat mengenai program pencegahan kekerasan terhadap anak yang diinformasikan.

Pemilihan media di sesuaikan dengan tujuan yang ingin dicapai. Setiap media komunikasi pasti memiliki kelebihan dan kekurangan. Kelebihan dan kekurangan itulah yang menjadi alasan sehingga dipilihlah berbagai jenis media. Media tersebut adalah:

1. Media kelompok. Media komunikasi yang digunakan Lembaga Perlindungan Anak (LPA) Kabupaten Gowa dalam mensosialisasikan program mengenai pencegahan kekerasan terhadap anak adalah media

¹¹ Hasniati, Ketua Lembaga Perlindungan Anak (LPA) Kabupaten Gowa, wawancara, Gowa, 8 Februari 2017

kelompok seminar dan diskusi dengan menggunakan power point. Tujuannya adalah membicarakan mengenai program pencegahan kekerasan terhadap anak dengan menampilkan pembicara, kemudian dilanjutkan dengan sesi tanya jawab. Kelebihan dari media kelompok, diantaranya:

- a. Bahan sosialisasi akan lebih jelas maknanya sehingga dapat lebih dipahami oleh khalayak
 - b. Sosialisasi yang dilakukan akan lebih bervariasi, tidak semata-mata komunikasi verbal melalui penuturan kata-kata oleh komunikator sehingga khalayak tidak mudah bosan
 - c. Khalayak lebih banyak melakukan aktivitas mengamati dalam proses sosialisasi
 - d. Sosialisasi akan lebih menarik perhatian khalayak sehingga dapat menumbuhkan motivasi dalam diri khalayak.
2. Media Massa. Media massa yang digunakan adalah media cetak dan media elektronik. Media cetak terdiri dari surat kabar dan spanduk. Sedang media elektronik terdiri dari radio dan televisi. Adapun kelebihan dan kelemahan yang di miliki oleh media elektronik dan media cetak diantaranya:

Media cetak:

- a. Membuat khalayak berinteraksi dengan aktif berpikir dan mencerna secara reflektif dan kreatif sehingga lebih berpeluang membuka dialog dengan khalayak.

- b. Kritik sosial yang disampaikan melalui media cetak akan lebih berobot atau lebih kreatif dibandingkan dengan media elektronik, karena diulas secara lebih mendalam dan bisa merampung sebanyak mungkin opini pengamat serta aspirasi masyarakat.
- c. Dalam hal penyajian, disampaikan secara lebih informatif, lengkap dan spesifik untuk memenuhi kebutuhan masyarakat.

Media Elektronik:

- a. Media elektronik ditujukan untuk semua khalayak baik yang bisa membaca maupun yang tidak bisa membaca sehingga pesan yang diterima dari media elektronik lebih kuat pengaruhnya terhadap sikap, perilaku dan tanggapan masyarakat.
- b. Pesan dari media elektronik hanya sekilas sehingga khalayak harus selalu berada didepan media tersebut, sedangkan pesan yang disampaikan melalui media cetak dapat diulang untuk dipelajari serta disimpan untuk dibaca pada setiap kesempatan.

Terdapat beberapa cara yang dilakukan dalam melakukan kegiatan sosialisasi, yaitu *In House Campaign* dan *Outside Campaign*. Begitupun dengan sosialisasi yang dilakukan oleh Lembaga Perlindungan Anak (LPA) Kabupaten Gowa. Seperti yang dijelaskan oleh ibu Faidah bahwa:

“Proses sosialisasi *In House Campaign* diarahkan pada seluruh anggota organisasi, menyangkut semua tingkatan yang ada dalam aktivitas kerja sehari-hari. Kegiatan ini memanfaatkan beberapa orang kunci dalam perusahaan seperti kepala dan anggota organisasi. Sementara sosialisasi *Outside Campaign* diarahkan pada lingkungan ekstern organisasi”.¹²

¹² Faidah, Pegawai Lembaga Perlindungan Anak (LPA) Kabupaten Gowa, wawancara, Gowa, 11 Februari, 2017

Sosialisasi yang dilaksanakan Lembaga Perlindungan Anak (LPA) selanjutnya dibagi menjadi dua, yaitu sosialisasi langsung dan sosialisasi tidak langsung.

a. Sosialisasi langsung

Sosialisasi ini terlihat dalam pelaksanaan seminar, diskusi, dan komunikasi kelompok. Sosialisasi secara langsung dimaksudkan untuk menyampaikan informasi yang lengkap dibandingkan dengan sosialisasi melalui media massa. Sosialisasi ini dilakukan di beberapa tempat yang ada di Kabupaten Gowa seperti di sekolah, keluarahan, kecamatan, instansi dan pemerintah.

b. Sosialisasi tidak langsung (media massa)

Sosialisasi ini dilakukan dengan menggunakan media massa seperti di Koran, spanduk, pamflet, Banner, dan leaflet. Sosialisasi secara tidak langsung dilakukan dengan maksud untuk menyentuh seluruh khalayak secara serempak, cepat, heterogen, mampu mencapai pembaca dalam jumlah besar dan tersebar luas diberbagai tempat secara berssamaan, baik itu muda ataupun tua. Media massa juga dapat mengatasi kendala ruang dan waktu. Namun, disisi lain pesan yang disampaikan melalui media massa bersifat terbatas hanya berisikan informasi yang singkat dan bersifat umum saja. efeknya pun tidak bisa dilihat secara langsung.

Lembaga Perlindungan Anak (LPA) Kabupaten Gowa melakukan kerja sama dengan beberapa instansi pemerintah yang ada di Kabupaten Gowa guna meyukseskan program mengenai pencegahan kekerasan terhadap anak. Hal ini diungkapkan langsung oleh Ibu Hasniati bahwa:

“Selain bekerja sama dengan beberapa media yang ada di Kabupaten Gowa, Lembaga Perlindungan Anak (LPA) saat ini juga melakukan kerja sama dengan beberapa pihak, diantaranya dinas kesehatan, dinas sosial, pihak kepolisian, p2pt2a (Pusat Pelayanan Terpadu Pemberdayaan Perempuan Dan Anak), dan PPKAI (Pusat Pelayanan Kesejahteraan Anak Integratif). Kerjasama ini dilakukan agar program yang dijalankan oleh Lembaga Perlindungan Anak (LPA) mudah terealisasi”.¹³

Kerjasama ini terlihat dari adanya rapat-rapat kordinasi untuk menjembatangi antara masyarakat dengan Lembaga Perlindungan Anak (LPA) Kabupaten Gowa. Instansi tersebut adalah dinas kesehatan, dinas sosial, pihak kepolisian, p2pt2a (Pusat Pelayanan Terpadu Pemberdayaan Perempuan Dan Anak), dan PPKAI (Pusat Pelayanan Kesejahteraan Anak Integratif)

c. Respon Masyarakat Tentang Sosialisasi Program Mengenai Pencegahan Kekerasan Terhadap Anak

Kegiatan sosialisasi yang dilakukan oleh Lembaga Perlindungan Anak (LPA) Kabupaten Gowa diharapkan mampu memberikan kontribusi yang positif bagi khalayak. Khalayak mampu menerima, memahami dan mengikuti pesan yang disampaikan oleh komunikator. Akan tetapi, segala aktivitas komunikasi pasti menimbulkan efek. Efek adalah perbedaan yang dirasakan oleh khalayak sebelum dan setelah menerima pesan. Dan efek ini bisa diketahui melalui respon masyarakat terhadap program mengenai pencegahan kekerasan terhadap anak.

Bentuk konkrit efek dalam komunikasi adalah terjadi perubahan pendapat atau sikap khalayak sebagai manifestasi dari ransangan yang menyentuhnya

¹³ Hasniati, Ketua Lembaga Perlindungan Anak (LPA) Kabupaten Gowa, wawancara, Gowa, 8 Februari 2017

secara langsung atau tidak langsung. Efek komunikasi pada hakikatnya dapat diterima atau ditolak.

Bapak Yusuf selaku tokoh masyarakat yang ikut dalam kegiatan sosialisasi tersebut mengatakan bahwa program ini sangat efektif dijalankan bagi pihak Lembaga Perlindungan Anak. karena mampu memberikan pemahaman kepada masyarakat akan pentingnya hak anak untuk mendapatkan kesejahteraan dan hak untuk terpenuhi kebutuhannya secara layak. Program ini tentunya bertujuan agar kedepannya tidak ada lagi anak-anak yang mengalami tindakan yang tidak wajar atau deskriminasi dari pihak manapun apalagi dari pihak orangtua.

“Bagi saya program ini sangat membantu masyarakat dalam mendidik anak. Awalnya saya tidak begitu paham bagaimana mendidik anak dengan baik. Akan tetapi, dengan adanya program ini saya menjadi paham dan tau bagaimana seharusnya anak diperlakukan dan dididik.¹⁴

Setelah kegiatan sosialisasi dilakukan, respon masyarakat juga dapat dinilai langsung oleh pihak Lembaga Perlindungan Anak (LPA) Kabupaten Gowa. Seperti yang di lontarkan oleh ibu Faidah yang menilai bahwa, sejauh ini respon masyarakat akan sosialisasi ini cukup baik. Banyak masyarakat yang merespon positif program mengenai pencegahan kekerasan terhadap anak. Hal itu dapat dilihat, dari adanya masyarakat yang sudah mau melaporkan kasus kekerasan terhadap anak yang terjadi di daerah tempat tinggalnya. Akan tetapi, masih ada masyarakat yang belum menerima dan

¹⁴ Yusuf, Tokoh Masyarakat Kabupaten Gowa, *wawancara*, Gowa, 2 Agustus 2017

bersifat apatis akan informasi yang disampaikan oleh pihak Lembaga Perlindungan Anak (LPA).

“Awalnya memang susah untuk mengajak masyarakat, Alhamdulillah dengan berjalannya waktu makin kesini respon masyarakat tentang sosialisasi ini kebanyakan menerima sangat baik. Contohnya saja, sudah ada masyarakat yang mau melaporkan kasus kekerasan anak yang terjadi di daerah tempat tinggalnya. Masyarakat mulai memahami akan pentingnya pemenuhan hak anak meskipun masih ada masyarakat yang belum menerima dengan alasan dia yang melahirkan dan membesarkan anaknya. Akan tetapi, persoalannya LPA akan tetap memberikan sosialisasi dan memberitahu kan bahwa ada aturan yang melindungi anak.¹⁵

Selain itu, hal senada juga dilontarkan Rusdin Tompo yang mengatakan bahwa sejak didirikannya LPA Sulsel pada tahun 1998 hal serupa terjadi. Banyak masyarakat yang menganggap bahwa LPA membawa nilai liberal pada saat itu, sehingga banyak diantara mereka yang tidak menerima sosialisasi tersebut dengan cara yang baik.

“Pada tahap awal LPA didirikan kalau kita melakukan sosialisasi tentang hak anak, dulu kan pada tahun 1998 belum ada undang-undang tentang perlindungan anak. Kita selalu di curigai membawa nilai-nilai liberal. Akan tetapi di saat sekarang alhamdulillah membawa dampak positif. Baru baru ini kami juga ikut dalam diskusi parenting.¹⁶

Peneliti melihat bahwa meski pada umumnya masyarakat setuju dengan kehadiran program ini yang dinilai mampu mencegah atau mengurangi angka kekerasan terhadap anak, namun tak jarang ada yang tidak menyikapi kebijakan ini. Sikap ini muncul bukan karena program mengenai pencegahan kekerasan terhadap anak dianggap tidak baik namun minimnya tingkat pengetahuan masyarakat akan manfaat yang diperoleh dari program ini. Masih

¹⁵ Hasniati, Ketua Lembaga Perlindungan Anak (LPA) Kabupaten Gowa, wawancara, Gowa, 8 Februari 2017

¹⁶ Rusdin Tompo, Aktivis Hak dan Perlindungan Anak Kabupaten Gowa, wawancara, Makassar, 14 Februari 2017

ada masyarakat yang masih sulit memahami akan pentingnya pemenuhan hak dan kebutuhan anak. Padahal hal itu, sudah di atur dalam UU perlindungan anak. Dengan kata lain, masyarakat yang tidak menerima sudah merasa nyaman dengan apa yang dipahaminya dan cenderung sulit menerima pesan yang baru.

Perbedaan tingkat pemahaman masyarakat mengenai program yang disosialisasikan juga disebabkan karena setiap orang selalu berupaya secara sadar atau tidak sadar untuk melakukan seleksi. Proses seleksi ini akan membantu seseorang untuk memilih informasi apa yang dikonsumsi, diingat, dan diinterpretasikan menurut apa yang dianggapnya penting. Ketiga proses selektif itu adalah :

1. Penerimaan informasi selektif, merupakan proses di mana orang hanya akan menerima informasi yang sesuai dengan sikap yang sudah dimiliki sebelumnya.
2. Ingatan selektif, mengasumsikan bahwa orang tidak akan mudah lupa atau sangat mengingat pesan-pesan yang sesuai dengan sikap atau kepercayaan yang sudah dimiliki sebelumnya.
3. Perspektif selektif. Orang akan memberikan interpretasinya terhadap pesan yang diterimanya sesuai dengan sikap dan kepercayaan yang sudah dimiliki sebelumnya.

Dengan demikian, gagalnya proses komunikasi yang biasa terjadi bukan hanya disebabkan oleh seorang komunikator namun disebabkan juga oleh komunikan. Sebagian pesan yang disampaikan tidak sesuai dengan maksud

yang sebenarnya. Pesan itu hanya akan diterima jika pikirannya itu sesuai dengan sikap kejiwaan dan kepribadiannya, dan dalam kondisi fisik yang normal.

Hasil penelitian diatas telah sejalan dengan landasan teori disonansi kognitif, dimana teori ini menjelaskan bahwa adanya hubungan yang tidak relevan. Hal ini terbukti dari tidak tercapainya implikasi dari kedua elemen (konsonansi dan disonansi). Khalayak sebenarnya mengetahui dampak buruk yang dihadapi apabila meneruskan perilaku kekerasan terhadap anak, dan itulah yang membuat masyarakat termotivasi dan berusaha sangat keras untuk berhenti melakukannya. Masyarakat berusaha mengubah disonansi menjadi konsonansi dimana pendapat yang dipegang sejalan dengan perilakunya.

Peneliti melihat bahwa sosialisasi ini berhasil dilakukan oleh Lembaga Perlindungan Anak (LPA). Hal ini terlihat dari adanya masyarakat yang sudah melaporkan kasus kekerasan terhadap anak kepada pihak lembaga Perlindungan Anak (LPA) Kabupaten Gowa.

C. Faktor Penghambat Lembaga Perlindungan Anak (LPA) dalam mensosialisasikan program mengenai pencegahan kekerasan terhadap anak di Kabupaten Gowa

Setiap sosialisasi program yang dilakukan tentu memiliki hambatan dalam pelaksanaannya, baik berasal dari dalam organisasi maupun yang berasal dari luar organisasi. Berdasarkan hasil observasi dan hasil wawancara mendalam kepada informan yang memenuhi kriteria. maka ditemukanlah hambatan yang

dihadapi Lembaga Perlindungan Anak (LPA) dalam melakukan sosialisasi mengenai pencegahan kekerasan terhadap anak di antaranya:

1. Watak dan Kepribadian masyarakat

Menurut Hasniati, watak dan kepribadian dari masyarakat juga menjadi kendala yang sangat diperhitungkan bagi Lembaga Perlindungan Anak (LPA). Melihat jika di Kabupaten Gowa sendiri memiliki 18 kecamatan yang notabennya memiliki watak atau kepribadian yang berbeda-beda. Oleh karena itu, dalam menyampaikan pesan pihak Lembaga Perlindungan Anak (LPA) memberikan bahasa yang mudah dimengerti dan dipahami oleh khalayak.

2. Sikap masyarakat yang tradisional

Selain watak dan kepribadian, sikap masyarakat yang masih tradisional juga menjadi hambatan dalam melakukan sosialisasi. Hal ini terjadi karena masyarakat yang masih mempertahankan tradisi dan menganggap tradisi tak dapat diubah secara mutlak.

“Banyak hambatan yang dihadapi pihak Lembaga Perlindungan Anak (LPA) saat melakukan sosialisasi. Salah satu contoh seperti kasus yang kemarin saat Lembaga Perlindungan Anak mendampingi korban pernikahan dini. Pihak LPA berusaha meyakinkan orangtua korban akan tetapi, justru memberikan cemoohan kepada pihak Lembaga Perlindungan Anak (LPA). Hal itu terjadi, disebabkan karena pola pikir masyarakat yang masih tradisional, mereka masih berpikir akan dampak yang diterima anak jika tidak melakukan pernikahan dini, seperti hamil diluar nikah. Padahal anak masih butuh bimbingan dan pendidikan di usia yang seperti itu.¹⁷

¹⁷ Hasniati, Ketua Lembaga Perlindungan Anak (LPA) Kabupaten Gowa, wawancara, Gowa, 8 Februari 2017

Selain itu, hambatan lain terletak pada masyarakat yang masih berpegang teguh pada model pendidikan dan model kedisiplinan terdahulu. Seperti yang dilontarkan oleh pak Rusdin selaku aktivis hak dan perlindungan anak yang mengatakan bahwa dilingkungan masyarakat, selalu ada pendapat jika di ujung rotan ada emas artinya bahwa, apabila seorang anak dididik dan diperlakukan dengan tradisi yang seperti itu, maka anak tersebut akan berhasil. Sikap masyarakat yang tradisional inilah yang selalu menjadi prinsip yang tidak mudah untuk di lepaskan khususnya untuk masyarakat yang berada di pedesaan.

3. Penentuan jadwal sosialisasi

Selain itu, kendala yang dihadapi pihak lembaga Perlindungan Anak (LPA) kabupaten Gowa juga terletak pada penentuan jadwal sosialisasi. Sosialisasi dalam bentuk seminar maupun komunikasi kelompok memerlukan penentuan waktu yang tepat karena melibatkan berbagai macam kepentingan. Contohnya, penentuan jadwal sosialisasi antara pihak sekolah dengan Lembaga Perlindungan Anak (LPA) kabupaten Gowa sebagai tim sosialisasi agar tidak mengganggu kegiatan belajar mengajar.

4. Masih Adanya Masyarakat Yang Cenderung Terisolir

Masyarakat yang terisolir biasanya hidup tersendiri dari masyarakat lainnya. Cenderung menutup diri dari masyarakat luar, sehingga mereka sulit untuk bersosialisasi. Mereka hanya bersosialisasi dengan masyarakat yang berada dalam satu perkampungan. Sehingga masyarakat itu tidak

mengalami perkembangan yang berarti, baik dari segi berpikir maupun tingkah laku.

pada saat melakukan sosialisasi biasanya ada masyarakat yang tidak ingin beradaptasi dengan pihak Lembaga Perlindungan Anak (LPA), mereka lebih memilih tinggal di rumah, dibandingkan ikut berpartisipasi dalam kegiatan sosialisasi.

Ibu Faidah menjelaskan dalam wawancara dengan peneliti bahwa:

“Masih ada beberapa warga yang tidak ikut langsung mengikuti sosialisasi yang dilakukan oleh pihak Lembaga Perlindungan Anak (LPA) karena mereka cenderung menutup diri dari masyarakat luar yang hakikatnya tidak berada dalam satu perkampungan”. Akan tetapi, itu semua tidak menurunkan niat Lembaga Perlindungan Anak (LPA) untuk berhenti melakukan sosialisasi di Kabupaten Gowa.¹⁸

Peneliti melihat bahwa Lembaga Perlindungan Anak (LPA) Kabupaten Gowa telah melaksanakan sosialisasinya dengan baik, meskipun masih ada beberapa hambatan yang terjadi dalam proses sosialisasinya. Adanya hambatan yang terjadi dalam proses sosialisasi bukanlah menjadi alasan bagi pihak Lembaga Perlindungan Anak untuk tidak melakukan sosialisasi. Karena yang terpenting, pihak Lembaga Perlindungan Anak (LPA) dalam penyampaian pesannya menginginkan agar khalayak mampu memahami program mengenai pencegahan kekerasan terhadap anak di Kabupaten Gowa.

¹⁸ Faidah, Pegawai Lembaga Perlindungan Anak (LPA) Kabupaten Gowa, wawancara, Gowa, 11 Februari, 2017

BAB V

PENUTUP

A. Kesimpulan

Berdasarkan hasil penelitian dari strategi komunikasi Lembaga Perlindungan Anak (LPA) dalam mensosialisasikan program mengenai pencegahan kekerasan terhadap anak di Kabupaten Gowa, maka diperoleh kesimpulan sebagai berikut:

1. Lembaga Perlindungan Anak (LPA) Kabupaten Gowa telah melaksanakan beberapa langkah dalam merumuskan strategi komunikasi sosialisasi, mulai dari mengenal khalayak, menyusun pesan, menetapkan metode hingga seleksi dan penggunaan media.
2. Penghambat Lembaga Perlindungan Anak (LPA) Kabupaten Gowa dalam mensosialisasikan program mengenai pencegahan kekerasan terhadap anak yaitu pola pikir masyarakat yang masih rendah, penentuan jadwal sosialisasi untuk sekolah- sekolah.

B. Implikasi Penelitian

Dari apa yang telah dijelaskan di atas, penulis mengemukakan implikasi penelitian sebagai berikut:

1. Hendaknya Lembaga Perlindungan Anak (LPA) Kabupaten Gowa dalam melakukan sosialisasi lebih memperhatikan materi yang akan disampaikan pada khalayak sehingga khalayak dapat memahami dan mengerti mengenai

pengecahan kekerasan terhadap anak sesuai UU No. 23 Tahun 2003 tentang perlindungan anak .

2. Penelitian ini memberikan kontribusi bagi Lembaga Perlindungan Anak (LPA) dan pemerintah dalam membuat kebijakan mengenai pengecahan kekerasan terhadap anak di Kabupaten Gowa.



UNIVERSITAS ISLAM NEGERI
ALAUDDIN
M A K A S S A R

DAFTAR PUSTAKA

Sumber Buku:

- Arifin, Anwar, *Strategi Komunikasi: Sebuah Pengantar Ringkas*, Bandung: Armico, 1984.
- Astrid. S Susanto, *Pengantar Sosiologi dan Perubahan Sosial*, Jakarta: Bina Cipta, 1997.
- Cangara, Hafied, *Perencanaan dan Strategi Komunikasi*, Jakarta: Rajawali Pers, 2013.
- _____, Edisi kedua, *Pengantar Ilmu Komunikasi*, Jakarta: Rajawali Pers, 2014.
- Departemen Agama RI, *Al-Qur'an dan Terjemahnya*, Semarang: CV. Toha Putra Semarang, 1989.
- Effendy, Onong Uchjana, *Dinamika Komunikasi*, Bandung: PT Remaja Rosdakarya, 2008.
- _____, *Ilmu Komunikasi: Teori dan Praktik*, Bandung: PT Remaja Rosdakarya, 2005.
- Huberman, Miles, M.B. *Analisis Data*, Jakarta: Universitas Indonesia Press, 1992.
- Huraerah, Abu. *Kekerasan Terhadap Anak*, Bandung: Nuansa Cendekia, 2012.
- Moleong, Lexy J, *Metodologi Penelitian Kualitatif*, Bandung: PT. Remaja Rosdakarya, 2007.
- Morissan, *Teori Komunikasi*, Jakarta: Kencana Pradana Media Grup, 2013.
- _____, *Manajemen Public Relations: Strategi Menjadi Humas Profesional*, Jakarta: Kencana, 2008.
- Mukhtar, *Metode Praktis Penelitian Deskriptif Kualitatif*. Jakarta Selatan: REFERENSI (GP Press Group), 2013.
- Mulyana, Deddy, *Metodologi Penelitian Kualitatif*, Bandung: PT. Remaja Rosdakarya, 2004.
- Pusat Bahasa Departemen Pendidikan Nasional RI, *Kamus Besar Bahasa Indonesia edisi ketiga*, Jakarta: Balai Pustaka, 2005.
- Ruslan, Rosady, *Metode Penelitian Public Relation dan Komunikasi*, Jakarta: PT Raja Grafindo, 2008.
- Suharto, Edi, *Sebuah Pengantar dalam Buku Kekerasan Terhadap Anak*, Bandung: Nuansa Cendekia, 2006.

- Sugiyono, *Metode Penelitian Pendidikan (Pendekatan Kuantitatif, Kualitatif, dan R&D)*, Bandung: Alfabeta, 2011.
- Salusu, *Pengambilan Keputusan Stratejik untuk Organisasi Publik dan Organisasi Non Profit*. Jakarta: PT. Gramedia Widiasarana Indonesia, 1996.
- Narbuko, Chalid dan Achmadi, Abu, *Metode Penelitian*, Jakarta: Bumi Aksara, 2007.
- Zulkarnain, *Sosiologi Komunikasi Massa*, Jakarta: Universitas Terbuka, 2003.

Sumber Online:

- Muhammad Syainal Syam, Rewel, Bayi Ini Dipukul Orangtuanya Hingga Tewas. <http://nasional.news.viva.co.id/news/read/750407-rewel-bayi-ini-dipukul-orangtuanya-hingga-tewas.html>
- Samsul bahri, Bupati Gowa Janji Tekan Angka Kekerasan Anak. <http://news.rakyatku.com/read/1036/2016/04/20/bupati-gowa-janji-tekan-angka-kekerasan-anak.html>
- Sindonews <http://daerah.sindonews.com/read/1159026/192/diduga-lecehkan-siswinya-guru-olahraga-dilaporkan-ke-polisi-1480377009.html>

Sumber Jurnal :

- Reza, Hilman, *Peran Komisi Perlindungan Anak Indonesia (KPAI) dalam mengatasi kekerasan seksual terhadap anak*, Jakarta: Fakultas Syariah dan Hukum Universitas Islam Negeri Syarif Hidayatullah, 2014.
- Putri Afrilia, Anggita, *Implementasi Program kekerasan terhadap anak di Pusat Pelayanan Terpadu Pemberdayaan Perempuan Dan Anak (P2TP2A) DKI Jakarta*, Jakarta: Fak. Fakultas Ilmu Sosial dan Ilmu Politik Program Studi Ilmu Administrasi Negara Konsentrasi sumber daya manusia depok, 2012.
- Ali, Haidir, *Peran Lembaga Perlindungan Anak Bagi Anak Jalanan Di Kota Makassar*. Makassar: Fakultas Hukum Universitas Hasanuddin Makassar, 2014.

Sumber Undang-Undang:

- Undang-Undang Republik Indonesia No. 23 Tahun 2003 tentang Perlindungan Anak.



UNIVERSITAS ISLAM NEGERI
ALAUDDIN
M A K A S S A R

KEPUTUSAN
DEKAN FAKULTAS DAKWAH DAN KOMUNIKASI UIN ALAUDDIN MAKASSAR
Nomor : 1734 Tahun 2017
TENTANG
PANITIA, PEMBIMBING DAN PENGUJI UJIAN MUNAQASYAH SKRIPSI
TAHUN 2017

Dekan Fakultas Dakwah dan Komunikasi UIN Alauddin Makassar setelah :

- Membaca** : Surat Permohonan tanggal 18 Agustus 2017 perihal : Ujian Munaqasyah Skripsi a.n. Fitria Nurul Fatnisa NIM. 50700113070 Jurusan Ilmu Komunikasi dengan judul skripsi : "*Strategi Komunikasi Lembaga Perlindungan Anak (LPA) dalam Mensosialisasikan Program Mengenai Pencegahan Kekerasan Terhadap Anak di Kabupaten Gowa*"
- Menimbang** : a. Bahwa mahasiswa tersebut di atas telah memenuhi persyaratan dan ketentuan Ujian Seminar Proposal Skripsi;
b. Bahwa dengan terpenuhinya persyaratan dan ketentuan di atas, maka perlu membentuk panitia, pembimbing dan penguji;
c. Bahwa mereka yang tersebut namanya dalam penetapan Keputusan ini dipandang cakap dan memenuhi syarat untuk diserahi tugas sebagai panitia, pembimbing dan penguji.
- Mengingat** : 1. Undang-Undang Nomor 20 Tahun 2003 tentang Sistem Pendidikan Nasional;
2. Peraturan Pemerintah RI. Nomor 66 Tahun 2010 tentang Perubahan atas Peraturan Pemerintah Nomor. 17 Tahun 2010 tentang Pengelolaan dan Penyelenggaraan Pendidikan,
3. Keputusan Menteri Agama RI. Nomor 289 Tahun 1993 Jo Nomor 202 B Tahun 1998 tentang Pemberian Kuasa dan Wewenang Manandatangani Surat Keputusan;
4. Keputusan Menteri Agama RI. Nomor 20 Tahun 2014 tentang Statuta UIN Alauddin Makassar;
5. Peraturan Menteri Agama RI. Nomor 85 Tahun 2013 tentang Perubahan Atas Peraturan Menteri Agama RI Nomor 25 tahun 2013 tentang Organisasi dan Tata Kerja UIN Alauddin Makassar;
6. Keputusan UIN Rektor UIN Alauddin Makassar Nomor 200 Tahun 2016 tentang Pedoman Edukasi UIN Alauddin Makassar.
7. Keputusan Rektor UIN Alauddin Makassar Nomor 260.A tahun 2016 tentang Kalender Akademik tahun 2016/2017.

MEMUTUSKAN

- Menetapkan Pertama** : Membentuk Panitia, Pembimbing dan Penguji Ujian Munaqasyah Skripsi Fakultas Dakwah dan Komunikasi UIN Alauddin Makassar dengan komposisi sebagai berikut :
- Ketua : Ramsiah Tasruddin, S.Ag., M.Si
Sekretaris : Haidir Fitra Siagian, S.Sos., M.Si., Ph.D
Pembimbing I : Dr. H. Andi Aderus, Lc., M.A
Pembimbing II : Harmin Hatta, S.Sos., M.I.Kom
Penguji I : Dra. Audah Mannan, M.Ag
Penguji II : Mudzhira Nur Amrullah, S.Sos., M.Si
Pelaksana : Muhammad Rusli, S.Ag., M.Fil.I
- Kedua** : Panitia bertugas mempersiapkan penyelenggaraan Ujian Munaqasyah Skripsi
Ketiga : Segala biaya yang timbul akibat diterbitkannya Surat Keputusan ini dibebankan kepada Anggaran DIPA UIN Alauddin Makassar Nomor 025.04.2.307314/2017 tanggal 07 Desember 2016 tahun anggaran 2017
Keempat : Keputusan ini mulai berlaku sejak tanggal ditetapkannya dan apabila dikemudian hari terdapat kekeliruan di dalamnya akan diperbaiki sebagaimana mestinya.

Keputusan ini disampaikan kepada masing-masing yang bersangkutan untuk diketahui dan dilaksanakan dengan penuh tanggung jawab.

Ditetapkan di : Samata
Pada tanggal : 18 Agustus 2017

Dekan,



Dr. H. Abd. Rasyid Masri, M.Pd., M.Si., MM
NIP. 19690827 199603 1 004

Tembusan Yth.
Rektor UIN Alauddin Makassar di Samata – Gowa;

Lampiran-Lampiran



Gambar 1.1



Gambar 1.2

Wawancara Ibu Hasniati Hayat Ketua Lembaga Perlindungan Anak (LPA) Kab.Gowa



Gambar 1.3

Wawancara pak Rusdin Tompo Aktivistis Hak dan Perlindungan Anak



Gambar 1.4

Wawancara dengan ibu Faidah pegawai Lembaga Perlindungan Anak (LPA) dalam bidang sosialisasi



Gambar 1.5

Wawancara dengan Pak Halik pegawai Lembaga Perlindungan Anak (LPA)



Gambar 1.5

Sosialisasi tentang Kabupaten Layak Anak (Mencegah Kekerasan terhadap Anak)



Gambar. 1.6

Sosialisasi dalam rangka pelatihan anak untuk Pencegahan Kekerasan

DAFTAR PERTANYAAN WAWANCARA PENELITIAN

Data Pribadi Informan

Nama :

Umur :

Pekerjaan :

No. Hp :

1. Menurut Bapak/Ibu seperti apa itu kekerasan Terhadap Anak?
2. Apa yang melatar belakangi sehingga anak cenderung mengalami kekerasan?
3. Apa dampak yang diterima oleh anak jika mengalami tindak kekerasan?
4. Seperti apa itu bentuk dari kekerasan terhadap anak?
5. Data menunjukkan bahwa kekerasan terhadap anak di Kabupaten Gowa terbilang tinggi jika dibandingkan dengan daerah lain, kenapa hal itu bisa terjadi?
6. Apa tugas dari Lembaga Perlindungan Anak (LPA) Kabupaten Gowa?
7. Sejauh ini, apakah Lembaga Perlindungan Anak (LPA) sudah melakukan sosialisasi untuk mencegah atau mengurangi angka kekerasan Terhadap anak?
8. Menurut bapak/ibu seperti apa itu sosialisasi?
9. Sejauh ini, sosialisasi dilakukan dimana saja?
10. Sosialisasi yang seperti apa yang di lakukan Lembaga Perlindungan Anak (LPA) ?
11. Dalam melakukan sosialisasi, strategi komunikasi apa yang LPA gunakan Untuk menarik perhatian khalayak?
12. Apakah dalam melakukan sosialisasi, Lembaga Perlindungan Anak melakukan kerjasama dengan beberapa instansi?
13. Apa hambatan yang dihadapi oleh Lembaga Perlindungan Anak (LPA) dalam melakukan sosialisasi mengenai pencegahan kekerasan terhadap anak?
14. Bagaimana respon masyarakat dengan adanya sosialisasi mengenai pencegahan kekerasan terhadap anak? Apakah positif atau negatif?
15. Apa harapan bapak/ ibu untuk anak dimasa yang akan datang?



PEMERINTAH KABUPATEN GOWA
BADAN KESATUAN BANGSA DAN POLITIK
Jln. Mesjid Raya No. 30. Telepon. 884637. Sungguminasa – Gowa

Sungguminasa, 4 Juli 2017

K e p a d a

Nomor : 070/ *849* /BKB.P/2017

Yth. Ka. Dinas Sosial

Lamp : -

Perihal : Rekomendasi Penelitian

Di-

T e m p a t

Surat Dinas Penanaman Modal dan Pelayanan Terpadu Satu Pintu Provinsi Sul-Sel
Nomor: 9414/S.01.P/P2T/06/2017 tanggal 21 Juni 2017 tentang Rekomendasi Penelitian

Dengan ini disampaikan kepada saudara bahwa yang tersebut di bawah ini:

Nama : **FITRIA NURUL FATNISAH**
Tempat/Tanggal Lahir : Bulukumba, 03 Maret 1995
Jenis kelamin : Perempuan
Pekerjaan/Lembaga : Mahasiswa (S1)
Alamat : Jl. Dato RI Panggentungan

Bermaksud akan mengadakan Penelitian/Pengumpulan Data dalam rangka penulisan Skripsi/Tesis di wilayah/tempat Bapak/Ibu yang berjudul **"STRATEGI KOMUNIKASI LEMBAGA PERLINDUNGAN ANAK (LPA) DALAM MENGOLISASIKAN PROGRAM PENCEGAHAN KEKERASAN TERHADAP ANAK DI KABUPATEN GOWA"**

Selama : 22 Juni 2017 s/d 22 Juli 2017
Pengikut : Tidak Ada

Sehubungan dengan hal tersebut di atas, maka pada prinsipnya kami dapat menyetujui kegiatan tersebut dengan ketentuan :

1. Sebelum dan sesudah melaksanakan kegiatan kepada yang bersangkutan harus melapor kepada Bupati Cq. Badan Kesatuan Bangsa dan Politik Kab.Gowa;
2. Penelitian/Pengambilan Data tidak menyimpang dari izin yang diberikan.;
3. Mentaati semua peraturan perundang-undangan yang berlaku dan mengindahkan adat istiadat setempat;
4. Menyerahkan 1 (satu) Eksemplar copy hasil penelitian kepada Bupati Gowa Cq. Kepala Badan Kesatuan Bangsa dan Politik Kab.Gowa.

Demikian disampaikan dan untuk lancarnya pelaksanaan dimaksud diharapkan bantuan seperlunya.

BUPATI GOWA
KEPALA BADAN,

DRS. BAHARUDDIN.T
Pangkat : Pembina Tk. I
NIP : 19600124 197911 1 001

Tembusan :

1. Bupati Gowa (sebagai laporan);
2. Dekan Fak. Dakwah dan Komunikasi UIN Alauddin Makassar;
3. Yang bersangkutan;
4. Pertinggal,-

TRANSLITERASI

A. Transliterasi

1. Konsonan

Huruf-huruf bahasa Arab ditransliterasikan ke dalam huruf latin sebagai berikut:

b	: ب	z	: ز	f	: ف
t	: ت	s	: س	q	: ق
s\	: ث	sy	: ش	k	: ك
j	: ج	s}	: ص	l	: ل
h}	: ح	d}	: ض	m	: م
kh	: خ	t}	: ط	n	: ن
d	: د	z}	: ظ	w	: و
z\	: ذ	‘	: ع	h	: ه
r	: ر	g	: غ	y	: ي

Hamzah (ء) yang terletak di awal kata mengikuti vocalnya tanpa diberi tanda apapun. Jika ia terletak di tengah atau di akhir, maka ditulis dengan tanda (ˆ).

2. Vokal dan diftong

a. Vokal atau bunyi (a), (i) dan (u) ditulis dengan ketentuan sebagai berikut :

VOKAL	PENDEK	PANJANG
<i>Fath}ah</i>	A	a>
<i>Kasrah</i>	I	i>
<i>D}amah</i>	U	u>

b. Diftong yang sering dijumpai dalam transliterasi ialah (ai) dan (u) misalnya kata :

Baina (بين) dan *qaul* (قول)

c. *Tasdi>d* dilambangkan dengan konsonan ganda

d. Kata sandang *al-* (*alif la>m ma'rifah*) ditulis dengan huruf kecil, kecuali jika terletak di awal kalimat. Dalam hal ini kata tersebut ditulis dengan huruf besar (*al-*).

Contohnya :

Menurut *al-Bukha>ri>*, hadis ini....

Al-Bukha>ri> berpendapat bahwa hadis ini....

e. *Ta> Marbuta>t}ah* (ة) ditransliterasi dengan *t*. tetapi jika terletak di akhir kalimat, ditransliterasi dengan huruf “h”. Contohnya :

Al-risa>lat li al-mudarrisah الرسالة للمدرسة

f. Kata atau kalimat Arab yang ditransliterasikan adalah istilah Arab yang belum menjadi bagian dari perbendaharaan bahasa Indonesia. Adapun istilah yang sudah menjadi bagian dari perbendaharaan bahasa Indonesia, atau sudah sering ditulis dalam tulisan bahasa Indonesia, tidak ditulis lagi menurut cara transliterasi di atas, misalnya perkataan *sunnah*, khusus dan umum, kecuali bila istilah itu menjadi bagian yang harus ditransliterasi secara utuh, misalnya :

Fi> Zjila>l al-Qur'a>n (في ظلال القرآن)

Al-Sunnah qabl al-Tadwi>n (السنة قبل التدوين)

Inna al- 'Ibrah bi 'Umu>m al-Lafz} la> bi Khus}u>s} al-Sabab

إن العبرة بعموم اللفظ لا بخصوص السبب

g. *Lafz} al-Jala>lah* (الله) yang didahului partikel seperti huruf *jar* dan huruf lainnya atau berkedudukan sebagai *mud{a>filaihi* (frasa nomina), ditransliterasi tanpa huruf *hamzah*. Contohnya :

دين الله = *di>>nullah* بالله = *billa>h*

هم في رحمة اللج = *hum fi> rah}matilla>h*

h. Lafal yang diakhiri dengan *ya'nisbah*, maka akan ditulis dengan “i”.

Contohnya :

الشاطبي = *al-Sya>t}ibi>*

القرافي = *al-Qara>fi>*

B. Singkatan

Beberapa singkatan yang dibakukan adalah :

1. swt. = *Subh}a>na wa ta'a>la*
2. saw. = *S{allalla>h 'alaihi wa sallam*
3. a.s. = *'Alaih al-sala>m*
4. H = Hijriyah
5. M = Masehi
6. w. = wafat
7. QS. .../.....: 4 = Qur'an Surah .../ no. surah: ayat 4.

RIWAYAT HIDUP



Skripsi Yang Berjudul “Strategi Komunikasi Lembaga Perlindungan Anak (LPA) Dalam Mensosialisasikan Program Mengenai Pencegahan Kekerasan Terhadap Anak Di Kabupaten Gowa” disusun oleh Fitria Nurul Fatnisah, lahir di Bulukumba, 03 Maret 1995, penulis adalah anak kelima dari lima bersaudara, buah hati dari ibunda St. Aminah dan ayahanda Muh. Djafar. Penulis memulai pendidikan di sekolah dasar SD Negeri 171 Bulukumba, setelah lulus Sekolah dasar pada tahun 2007. Penulis melanjutkan pendidikan sekolah menengah pertama di SMP Negeri 1 Bulukumba, kemudian pada tahun 2010 penulis melanjutkan pendidikan di SMA Negeri 1 Bulukumba dan lulus pada tahun 2013, kemudian melanjutkan pendidikan di Universitas Islam Negeri Alauddin Makassar di Fakultas Dakwah dan Komunikasi jurusan Ilmu Komunikasi dan menyelesaikan studi pada tahun 2017.