

**EFEKTIVITAS PERAN TENAGA KESEJAHTERAAN SOSIAL DALAM  
PENGASUHAN ANAK TERLANTAR DI LEMBAGA  
KESEJAHTERAAN SOSIAL ANAK AL-IMRAN  
KABUPATEN GOWA**

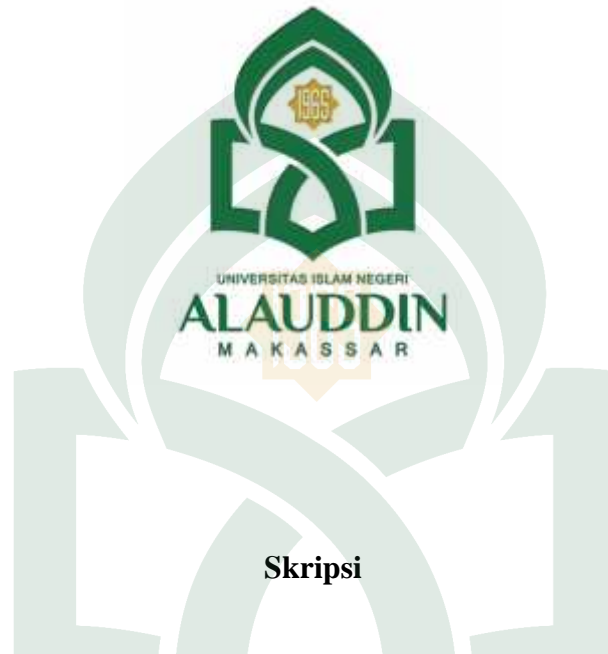

**Skripsi**

Diajukan Untuk Memenuhi Salah Satu Syarat Meraih Gelar Sarjana Sosial  
Pada Jurusan PMI Konsentrasi Kesejahteraan Sosial  
Fakultas Dakwah dan Komunikasi  
UIN Alauddin Makassar

Oleh

**NUR IKHSAN**  
NIM. 50300113008

**FAKULTAS DAKWAH DAN KOMUNIKASI  
UIN ALAUDDIN MAKASSAR  
2017**

## PERNYATAAN KEASLIAN SKRIPSI

Mahasiswa yang bertanda tangan di bawah ini:

Nama : NUR IKHSAN  
NIM : 50300113008  
Tempat/Tgl. Lahir : Gowa/03 April 1995  
Jurusan/Prodi : PMI Konsentrasi Kesejahteraan Sosial  
Fakultas : Dakwah dan Komunikasi  
Alamat : Jalan Mustafa Dg Bunga (Beroanging)  
Judul : Efektivitas Peran Tenaga Kesejahteraan Sosial  
Dalam Pengasuhan Anak Terlantar Di Lembaga  
Kesejahteraan Sosial Anak Al-Imran Kab. Gowa

Menyatakan dengan sesungguhnya dan penuh kesadaran bahwa skripsi ini benar adalah hasil karya sendiri. Jika kemudian hari terbukti bahwa skripsi ini merupakan duplikat, tiruan, plagiat atau dibuat oleh orang lain, maka gelar yang diperoleh karenanya batal demi hukum.

Samata-Gowa, 22 Agustus 2017

Penulis,

**NUR IKHSAN**

NIM: 50300113008



**KEMENTERIAN AGAMA**  
**UNIVERSITAS ISLAM NEGERI ALAUDDIN MAKASSAR**  
**FAKULTAS DAKWAH DAN KOMUNIKASI**

Kampus I : Jl. Sultan Alauddin No. 63 ☎(0411) 864924. Fax. 864923 Makassar  
Kampus II : Jl. H. Yasin Limpo ☎(0411) 841879. Fax. 8221400 Samata-Gowa

---

**PERSETUJUAN PEMBIMBING**

*Assalamu Alaikum Wr. Wb*

Setelah membaca dan mengoreksi seluruh isi skripsi mahasiswa an. **Nur Ikhsan** NIM. 50300113008 dengan judul “Efektivitas Peran Tenaga Kesejahteraan Sosial Dalam Pengasuhan Anak Terlantar Di Lembaga Kesejahteraan Sosial Anak Al-Imran Kabupaten Gowa”, Maka dengan ini kami menyatakan layak untuk diajukan ke *Ujian Munaqasyah*.

Pembimbing I

**Dr. H. Baharuddin Ali., M.Ag**  
NIP. 19530910 198103 1 009

Pembimbing II

**Drs. Rusli Razak., AP., M.Si**  
NIP. 19581119 197911 1 003

UNIVERSITAS ISLAM NEGERI

**ALAUDDIN**  
M A K A S S A R

Mengetahui  
Wakil Dekan Bidang Akademik  
Fakultas Dakwah dan Komunikasi

**Dr. H. Misbahuddin., M.Ag**  
NIP. 19701208 200003 1 001

---

**FDK BERMARTABAT**

## LEMBAR PENGESAHAN

Skripsi yang berjudul "Efektivitas Peran Tenaga Kesejahteraan Sosial dalam Pengasuhan Anak Terlantar di LKSA Al-Imran Kabupaten Gowa", yang disusun oleh Nur Ikhsan, Nim: 50300113008, mahasiswa Jurusan PMI/Kesejahteraan Sosial pada Fakultas Dakwah dan Komunikasi UIN Alauddin Makassar, telah diuji dan dipertahankan dalam sidang munaqasyah yang diselenggarakan pada hari Selasa 22 Agustus 2017 dinyatakan telah dapat diterima sebagai salah satu syarat untuk memperoleh gelar Sarjana Sosial Fakultas Ilmu Dakwah dan Komunikasi, Jurusan PMI/Kesejahteraan Sosial

Samata-Gowa, 22 Agustus 2017

### DEWAN PENGUJI

Ketua	: Dr. Syamsuddin AB., S.Ag., M.Pd	(.....)
Sekretaris	: Dr. Sakaruddin., S.Sos., M.Si	(.....)
Pembimbing I	: Dr. H. Baharuddin Ali., M.Ag	(.....)
Pembimbing II	: Drs. Rusli Razak AP., M.Si	(.....)
Munaqisy I	: Dra. St. Aisyah BM., M.Sos.I	(.....)
Munaqisy II	: Nuryadi Kadir., S.Sos., M.A	(.....)

Diketahui oleh  
Dekan Fakultas Dakwah dan Komunikasi  
UIN Alauddin Makassar,

Dr. H. Abd. Rasvid Masri, S.Ag., M.Pd., M.Si., MM  
NIP. 19690827 199603 1 004

## KATA PENGANTAR

بِسْمِ اللَّهِ الرَّحْمَنِ الرَّحِيمِ

الْحَمْدُ لِلَّهِ رَبِّ الْعَالَمِينَ، وَبِهِ نَسْتَعِينُ عَلَى أُمُورِ الدُّنْيَا وَالْآخِرَةِ، وَصَلَاةً وَالسَّلَامَ عَلَى  
أَشْرَفِ الْأَنْبِيَاءِ وَالْمُرْسَلِينَ وَعَلَى آلِهِ وَأَصْحَابِهِ أَجْمَعِينَ. أَمَّا بَعْدُ...

Tiada ucapan yang patut dan pantas diucapkan atas terselesainya skripsi yang berjudul **“Efektivitas Peran Tenaga Kesejahteraan Sosial dalam Pengasuhan Anak Terlantar di Lembaga Kesejahteraan Sosial Anak Al-Imran Kabupaten Gowa”**, kecuali ucapan syukur Kepada Allah SWT., karena Dia-lah sumber kenikmatan dan sumber kebahagiaan. Shalawat serta salam semoga senantiasa tercurahkan kepada Nabiullah Muhammad SAW., yang telah menunjukkan jalan kebenaran kepada umat manusia.

Dalam penyusunan skripsi ini, tentunya banyak pihak yang terlibat dalam memberikan bantuan, bimbingan serta dorongan. Oleh karena itu, dengan segala kerendahan hati penulis mengucapkan terima kasih yang setulus-tulusnya kepada:

1. Prof. Dr. H. Musafir Pabbabari M.Si., Rektor Universitas Islam Negeri (UIN) Alauddin Makassar.
2. Dr. H. Abd. Rasyid Masri, S.Ag., M.Pd., M.Si., M.M., Selaku Dekan Fakultas Dakwah dan Komunikasi UIN Alauddin Makassar.

3. Wakil Dekan I Dr. H. Misbahuddin, S.Ag., M.Ag., Wakil Dekan II Dr. H. Mahmuddin, M.Ag., Wakil Dekan III Dr. Nur Syamsiah, M.Pd.I., dan staf Fakultas Dakwah dan Komunikasi UIN Alauddin Makassar.
4. Dra. St. Aisyah. BM., M.Sos.I., Ketua Jurusan Pengembangan Masyarakat Islam (PMI) Konsentrasi Kesejahteraan Sosial Fakultas Dakwah dan Komunikasi UIN Alauddin Makassar.
5. Dr. Syamsuddin. AB., S.Ag., M.Pd., Sekretaris Jurusan Pengembangan Masyarakat Islam (PMI) Konsentrasi Kesejahteraan Sosial Fakultas Dakwah dan Komunikasi UIN Alauddin Makassar.
6. Dr. H. Baharuddin Ali, M.Ag., Pembimbing I, yang dengan sabar membimbing penulis dan memberikan motivasi sehingga kritikan dan saran dapat penulis terima dengan baik sehingga penulis bisa merampungkan skripsi ini.
7. Drs. Rusli Razak AP, M.Si., Pembimbing II yang selalu sabar membantu dan membimbing penulis sehingga penulis mampu menyerap ilmu dan menyelesaikan skripsi ini.
8. Dra. St. Aisyah. BM., M.Sos.I., Penguji I, serta Nuryadi Kadir., S.Sos.,M.A., Penguji II yang telah memberikan saran dan ilmu kepada penulis dalam penyelesaian skripsi ini.
9. Muh. Quraisy Mathar., S.Sos.,M.Hum., Kepala Perpustakaan UIN Alauddin Makassar dan seluruh stafnya.

10. Bapak Rahmat., M.Si., Ketua Yayasan Rahmat Azizah., Ny Hadinda., Ketua LKSA Al-Imran serta Petugas Lembaga Kesejahteraan Sosial Anak Al-Imran Kab. Gowa.

11. Ucapan terima kasih kepada rekan-rekan seperjuangan Jurusan Pengembangan Masyarakat Islam (PMI) Konsentrasi Kesejahteraan Sosial Angkatan 2013 (Bunglon)., terkhusus kepada Irsan Suandi., Nurhidayah., Alif Nugraha., dan Samsul Alil Bahril sahabatku yang telah membantu dan memotivasi penulis.

Orang tua tercinta Ayahanda Ismail dan Ibunda Aisyah, serta saudaraku Reski Amelia, ucapan terima kasih yang tak terhingga atas segala kasih sayang, semangat, dukungan dan perhatiannya, sehingga penulis dapat menyelesaikan studi.

Dengan segala kerendahan hati, penulis menyadari bahwa skripsi ini jauh dari kesempurnaan, oleh karena itu demi kesempurnaan kritik dan saran yang sifatnya membangun dari semua pihak sangat penulis harapkan. Semoga skripsi ini bermanfaat bagi para pembaca.

Samata-Gowa, 22 Agustus 2017

Penulis,

**NUR IKHSAN**

NIM: 50300113008

## DAFTAR ISI

<b>JUDUL</b> .....	<b>i</b>
<b>PERNYATAAN KEASLIAN SKRIPSI</b> .....	<b>ii</b>
<b>PERSETUJUAN PEMBIMBING</b> .....	<b>iii</b>
<b>LEMBAR PENGESAHAN</b> .....	<b>iv</b>
<b>KATA PENGANTAR</b> .....	<b>v</b>
<b>DAFTAR ISI</b> .....	<b>viii</b>
<b>DAFTAR TABEL</b> .....	<b>x</b>
<b>ABSTRAK</b> .....	<b>xi</b>
<b>BAB I PENDAHULUAN</b> .....	<b>1-14</b>
A. Latar Belakang Masalah.....	1
B. Fokus Penelitian dan Deskripsi Fokus.....	8
C. Rumusan Masalah .....	11
D. Kajian Pustaka.....	11
E. Tujuan dan Kegunaan Penelitian .....	13
<b>BAB II TINJAUAN TEORETIS</b> .....	<b>15-48</b>
A. Efektivitas .....	15
B. Peran .....	16
C. Tenaga Kesejahteraan Sosial .....	19
D. Pengasuhan Anak .....	23
E. Pengasuhan Anak dalam Perspektif Islam .....	29
F. Anak Terlantar .....	37
G. Lembaga Kesejahteraan Sosial Anak.....	45
<b>BAB III METODE PENELITIAN</b> .....	<b>49-56</b>
A. Jenis dan Lokasi Penelitian .....	49
B. Pendekatan Penelitian .....	50
C. Sumber Data.....	52
D. Metode Pengumpulan Data.....	53



E. Instrumen Penelitian .....	55
F. Teknik Pengolahan dan Analisis Data .....	55
<b>BAB IV HASIL PENELITIAN DAN PEMBAHASAN .....</b>	<b>57-98</b>
A. Gambaran Umum Lokasi Penelitian .....	57
1. Profil LKSA Al-Imran .....	57
2. Tugas dan Fungsi LKSA Al-Imran .....	60
3. Struktur Organisasi LKSA .....	62
4. Sarana dan Prasarana Pendukung .....	62
5. Visi dan Misi LKSA Al-Imran .....	63
6. Pola Pembinaan Anak Terlantar di LKSA Al-Imran .....	64
B. Aktivitas Tenga Kesejahteraan Sosial dalam Pengasuhan Anak Terlantar di LKSA Al-Imran .....	65
1. Jenis Pelayanan dalam Pengasuhan Anak Terlantar .....	67
2. Peran Tenaga Kesejahteraan Sosial .....	76
3. Pola Pengasuhan Anak Terlantar .....	84
4. Indikator Pendukung dalam Pengasuhan Anak Terlantar .....	86
C. Kendala Yang dihadapi Tenaga Kesejahteraan Sosial dalam Pengasuhan Anak Terlantar di LKSA Al-Imran .....	91
<b>BAB V PENUTUP.....</b>	<b>99-100</b>
A. Kesimpulan .....	99
B. Implikasi.....	100
<b>DAFTAR PUSTAKA.....</b>	<b>101-103</b>
<b>LAMPIRAN</b>	
<b>RIWAYAT PENULIS</b>	

## DAFTAR TABEL

<b>Tabel 4.1</b> Jumlah Anak Binaan LKSA Al-Imran .....	57
<b>Tabel 4.2</b> Jumlah Anak Binaan Berdasarkan Pendidikan .....	75



## Abstrak

**Nama : Nur Ikhsan**  
**NIM : 50300113008**  
**Judul : Efektivitas Peran Tenaga Kesejahteraan Sosial dalam Pengasuhan Anak Terlantar di Lembaga Kesejahteraan sosial Anak Al-imran Kabupaten Gowa**

---

Pokok masalah penelitian ini adalah bagaimana efektivitas peran tenaga kesejahteraan sosial dalam pengasuhan anak terlantar di Lembaga Kesejahteraan Sosial Anak Al-Imran Kabupaten Gowa. Pokok masalah tersebut selanjutnya diuraikan ke dalam beberapa submasalah yaitu: Pertama bagaimana aktivitas tenaga kesejahteraan sosial dalam pengasuhan anak terlantar di Lembaga Kesejahteraan Sosial Anak Al-Imran Kabupaten Gowa dan yang kedua kendala yang dihadapi tenaga kesejahteraan sosial dalam pengasuhan anak terlantar di Lembaga Kesejahteraan Sosial Anak Al-Imran Kabupaten Gowa.

Jenis penelitian ini adalah kualitatif deskriptif. Pengumpulan data dilakukan dengan mengadakan observasi, wawancara, dokumentasi dan penelusuran referensi. Sumber data yang digunakan adalah sumber primer dan sumber data sekunder. Teknik pengolahan dan analisis data dengan melalui tiga tahapan, yaitu: reduksi data, penyajian data dan penarikan kesimpulan.

Hasil penelitian ini menunjukkan bahwa, untuk meningkatkan efektivitas peran tenaga kesejahteraan sosial dalam pengasuhan anak terlantar di LKSA Al-Imran, maka ada beberapa aktivitas tenaga kesejahteraan sosial agar pengasuhan anak terlantar. *Pertama*, Pelayanan yang diberikan tenaga kesejahteraan sosial dalam pengasuhan anak terlantar, meliputi pelayanan fisik, pelayanan psikologi, pelayanan pendidikan dan pelayanan kesehatan. *Kedua*, Peran tenaga kesejahteraan sosial dalam pengasuhan anak terlantar di LKSA Al-Imran, yaitu peran sebagai pendamping, peran perantara, peran pendidik dan peran sebagai pencegaha. *Ketiga*, Pola pengasuhan yang diberikan tenaga kesejahteraan sosial dalam pengasuhan anak terlantar di LKSA Al-Imran, yaitu pola pengasuhan dinamis dan pola pengasuhan situasional. *Keempat*, Indikator pendukung dalam melakukan pengasuhan terhadap anak terlantar di LKSA Al-Imran, yaitu pengurus LKSA Al-Imran harus kompak, adanya perilaku positif, disiplin serta tenaga kesejahteraan sosial harus konsisten.

Setelah mengemukakan beberapa kesimpulan, maka dalam uraian tersebut akan dikemukakan implikasi sebagai harapan yang ingin dicapai dalam penelitian yaitu: (1). Pembimbing di LKSA Al-Imran hendaknya bisa memberikan rencana atau ide kreatif lain agar anak binaan yang berada dalam panti tidak merasa bosan dan jenuh dalam melakukan kegiatan sehari-hari yang diberikan dalam panti tersebut, (2). Penanggung jawab panti dapat menambah sumber daya manusia di bidangnya masing-masing terutama tenaga kesejahteraan sosial khusus anak terlantar, (3). Ketua LKSA Al-Imran hendaknya menjalin kerjasama dengan pihak lain untuk memperoleh anggaran, selain dapat memperluas jaringan dan agar program yang telah direncanakan bisa direalisasikan.

## **BAB I**

### **PENDAHULUAN**

#### ***A. Latar Belakang Masalah***

Permasalahan kesejahteraan sosial menunjukkan bahwa masih ada warga Negara yang belum terpenuhi hak atas kebutuhan dasarnya. Menurut Undang-Undang Nomor 11 Tahun 2009 tentang Kesejahteraan Sosial menyebutkan bahwa kesejahteraan sosial adalah kondisi terpenuhinya kebutuhan material, spiritual, dan sosial warga negara agar dapat hidup layak dan mampu mengembangkan diri, sehingga dapat melaksanakan fungsi sosialnya<sup>1</sup>. Sehingga dalam hal ini, pemerintah mempunyai tanggung jawab dalam melaksanakan usaha penyelenggaraan kesejahteraan sosial.

Usaha penyelenggaraan kesejahteraan sosial yang dimaksud adalah rehabilitasi sosial, jaminan sosial, pemberdayaan sosial, dan perlindungan sosial. Sesuai Undang-Undang Nomor 11 Tahun 2009 tentang Kesejahteraan Sosial pasal 9 ayat 1 yaitu menjamin fakir miskin, anak yatim piatu terlantar, lanjut usia terlantar, penyandang cacat fisik, cacat mental, cacat fisik dan mental, eks penderita penyakit *kronis* yang mengalami masalah ketidak mampuan sosial ekonomi agar kebutuhan dasarnya terpenuhi. Penanganan masalah kesejahteraan sosial anak terlantar

---

<sup>1</sup> Undang-Undang Nomor 11 Tahun 2009 tentang Kesejahteraan Sosial.

merupakan kewajiban pemerintah sesuai yang dicantumkan dalam pasal 34 UUD 1945, bahwa fakir miskin dan anak terlantar dipelihara oleh negara.<sup>2</sup>

Banyak anak mengalami keterlantaran baik secara jasmani, rohani maupun sosialnya yang menyebabkan mereka menjadi yatim, piatu maupun yatim piatu. Krisis ekonomi dan bencana alam diberbagai tempat yang menyebabkan orang tua kehilangan pekerjaannya dan banyak anak kehilangan orang tua serta keluarganya karena meninggal, hal ini dapat menyebabkan anak menjadi terlantar. Masih banyak anak-anak yang mengalami keterlantaran yang disebabkan karena kurangnya perhatian dari orang tua, anak diluar nikah, maupun anak dari keluarga *broken home*. Bagi keluarga yang mempunyai masalah dalam ekonomi maupun keadaan salah satu atau kedua orang tuanya telah meninggal dunia, upaya rehabilitasi sosial ini menguntungkan karena selain tidak dipungut biaya juga diharapkan memberi manfaat bagi kehidupan anak terlantar. Upaya yang dilakukan Pemerintah dalam meningkatkan kesejahteraan anak terlantar adalah memberikan izin pendirian panti asuhan atau lembaga kesejahteraan sosial anak sebagai wujud penyelenggaraan kesejahteraan sosial anak agar anak terlantar mendapatkan pengasuhan yang baik.<sup>3</sup>

Kabupaten Gowa merupakan salah satu Kabupaten di Provinsi Sulawesi Selatan yang memiliki jumlah penyandang masalah kesejahteraan sosial terbanyak pada tahun 2017, menurut data yang diperoleh dari website Dinas Sosial Provinsi

---

<sup>2</sup> Undang-Undang No 11 Tahun 2009 tentang Kesejahteraan Sosial pasal 9 ayat 1

<sup>3</sup> Nanditha, Nur Manik, *Pelaksanaan Pembinaan Anak Terlantar di Balai Rehabilitasi Sosial Woloso Muda-Mudi Purworejo*, Skripsi, Fakultas Ilmu Pendidikan, Universitas Negeri Yogyakarta, 2013, h. 1-2.

Sulawesi Selatan menyatakan bahwa tercatat Kabupaten Gowa sebagai daerah yang memiliki penyandang masalah kesejahteraan sosial tertinggi di Provinsi Sulawesi Selatan dengan jumlah 159.114 Orang.<sup>4</sup>

Salah satu penyandang masalah kesejahteraan sosial yang ada di Kabupaten Gowa yaitu permasalahan anak terlantar sedangkan di Kabupaten Gowa sudah banyak panti asuhan atau lembaga kesejahteraan sosial anak dengan tujuan agar anak terlantar mendapatkan pengasuhan yang baik dan mampu melanjutkan pendidikannya. Berdasarkan data Dinas Sosial Tenaga Kerja dan Transmigrasi Kabupaten Gowa diketahui bahwa jumlah anak terlantar yang ada pada seluruh LKSA di Kab. Gowa pada tahun 2015 tercatat sebesar 1.615 dengan rincian 785 laki-laki dan 830 perempuan, sedangkan pada tahun 2016 mengalami penurunan menjadi 471 orang anak dengan rincian jumlah laki-laki 179 dan 292 perempuan, sehingga jumlah anak terlantar menjadi 1.144.<sup>5</sup>

Kemudian menurut Dinas Sosial Provinsi Sulawesi Selatan pada tahun 2017 jumlah anak terlantar yang ada pada seluruh LKSA di Kabupaten Gowa sebesar 3.064 anak terlantar dengan perbandingan 1.466 laki-laki dan 1.598 perempuan.<sup>6</sup> Sedangkan jumlah anak terlantar yang ada di lembaga kesejahteraan sosial anak Al-

---

<sup>4</sup> Ilham Andi Gazalling, website resmi, [dinsossulsel.com](http://dinsossulsel.com) (12 Juni 2017).

<sup>5</sup> Dinas Sosial Tenaga Kerja dan Transmigrasi Kabupaten Gowa tahun 2016, *Data Anak Terlantar*.

<sup>6</sup> Ilham Andi Gazalling, website resmi, [dinsossulsel.com](http://dinsossulsel.com) (12 Juni 2017).

Imran Kabupaten Gowa sebanyak 32 orang dengan perbandingan 14 laki-laki dan 18 perempuan yang meliputi anak terlantar, binaan sementara dan yatim piatu.<sup>7</sup>

Lembaga Kesejahteraan Sosial Anak (LKSA) di Kabupaten Gowa diwujudkan dalam bentuk panti asuhan sebagai penyelenggara program kesejahteraan sosial anak yang merupakan salah suatu lembaga perlindungan anak yang berfungsi untuk memberikan perlindungan terhadap hak-hak anak. Pada umumnya, panti asuhan di kota-kota besar mencoba berusaha mengatasi permasalahan-permasalahan sosial yang terjadi pada anak dimana panti asuhan tersebut menampung anak-anak yang mengalami berbagai permasalahan.<sup>8</sup>

Penanganan masalah kesejahteraan sosial anak terlantar di Kabupaten Gowa, melalui sistem panti adalah dimana pola pengasuhan diberikan kepada anak-anak yang sangat terlantar atau karena tingkah lakunya yang tidak bisa diterima oleh keluarga asuhnya. Asuhan dalam panti adalah sebagai pengganti orang tua bagi anak yang terlantar sehingga anak merasa terjamin hidup dalam kelompok anak-anak.

Pelayanan kesejahteraan sosial anak yang diberikan pada lembaga kesejahteraan sosial anak di Kabupaten Gowa berupa pengasuhan yang baik, penyediaan fasilitas-fasilitas, pemenuhan kebutuhan sandang, pangan, pendidikan, bimbingan rohani serta keterampilan dimana diharapkan anak-anak tersebut dapat mengembangkan pribadi, potensi, kemampuan dan minatnya secara optimal.

---

<sup>7</sup> Ny Hadinda (42 tahun), Tenaga Kesejahteraan Sosial, *Observasi Awal*, Lembaga Kesejahteraan Sosial Anak Al-Imran, Kabupaten Gowa, (11 Mei 2017).

<sup>8</sup> Dinas Sosial Tenaga Kerja dan Transmigrasi Kabupaten Gowa tahun 2016.

Sedangkan asuhan non-panti adalah asuhan secara berkelompok dalam rumah bagi anak-anak remaja yang tidak dapat menyesuaikan diri dengan keluarga asuhnya.<sup>9</sup>

Pengasuhan adalah sebuah proses mengasuh, merawat, membimbing, dan mendukung anak baik secara fisik, sosial, intelektual, dan beragam aspek perkembangan lainnya. Sebesar apa *sense of giving* pelaku pengasuhan menjadi kunci yang akan menentukan kualitas proses pengasuhan yang didapatkan anak.<sup>10</sup>

Menurut Mohamad Afrizal yang dikutip Mulia Astuti mengatakan pengasuhan anak merupakan salah satu faktor yang menentukan pertumbuhan dan perkembangan anak, terutama pada masa kritis yaitu usia 0-8 tahun. Kehilangan pengasuhan yang baik, misalnya perceraian, kehilangan orang tua, baik untuk sementara maupun selamanya, bencana alam dan berbagai hal yang bersifat traumatis lainnya sangat mempengaruhi kesehatan fisik dan psikologisnya. Dengan demikian, kehilangan atau berpisah dari keluarga ini akan meningkatkan resiko kesehatan, perkembangan, dan kesejahteraan anak secara keseluruhan. Resiko ini akan meningkat, apabila kehilangan ini terjadi dalam masa kritis pertumbuhan anak, yaitu masa awal kanak-kanak. Akibat bencana alam, perang, perceraian, kematian orang tua dan anggota keluarga lainnya, dan kelahiran tak dikehendaki seorang anak dapat mengalami kesulitan berkembang menjadi manusia dewasa seutuhnya.<sup>11</sup>

---

<sup>9</sup> Dinas Sosial Tenaga Kerja dan Transmigrasi Kabupaten Gowa tahun 2015.

<sup>10</sup> Mulia Astuti,dkk, *Kebijakan Kesejahteraan dan Perlindungan Anak*, (Jakarta: P3KS Press, 2013), h. 14.

<sup>11</sup> Mulia Astuti,dkk, *Kebijakan Kesejahteraan dan Perlindungan Anak*, (Jakarta: P3KS Press, 2013), h. 15.



Secara garis besar, pengasuhan anak memerlukan pelayanan sosial khusus biasanya dilakukan melalui dua model yang dibedakan, yakni model kelembagaan (*institutional* atau *residential care*) dan model kemasyarakatan (*community care*). Kita tahu bahwa lembaga pelayanan anak seperti *residential care* yang dilakukan dalam masyarakat. Misalnya, “rumah anak” yang berupa kelompok kecil menyerupai keluarga yang berada di suatu komunitas lokal. Namun, pada umumnya sebuah pelayanan lembaga/panti menampung sejumlah besar anak-anak yang berada pada sebuah *setting* “tiruan” yang secara jelas memisahkan mereka bukan saja dari keluarga inti (*nuclear family*) dan keluarga besarnya (*extended family*), melainkan pula dari komunitas asal mereka dan dari masyarakat setempat dimana lembaga itu berada. Akibat-akibat jangka panjang dari keadaan ini terhadap perkembangan anak dapat menjadi serius.<sup>12</sup> Pengasuhan anak merupakan sikap orang tua dalam berhubungan dengan anaknya, sikap ini dapat dilihat dari berbagai segi, antara lain dari cara orang tua memberikan peraturan kepada anak, cara memberikan hadiah dan hukuman, cara orang tua menunjukkan otoritas dan cara orang tua memberikan perhatian atau tanggapan terhadap keinginan anak. Dengan demikian yang disebut dengan pola asuh orang tua adalah bagaimana cara mendidik orang tua terhadap anak, baik secara langsung maupun tidak langsung.<sup>13</sup>

---

<sup>12</sup> Edi Suharto, Ph.D, *Kebijakan Sosial Sebagai Kebijakan Publik*, (Bandung: Alfabeta, 2007), h.222.

<sup>13</sup> Mau Nur, Pengasuhan Anak, <https://maunur1201110010.wordpress.com/artikel/pola-asuh-dalam-persektif-ajaran-islam/> (12 Juni 2017).

Anak adalah amanah sekaligus karunia Tuhan Yang Maha Esa, yang senantiasa harus kita jaga karena dalam dirinya melekat harkat, martabat, dan hak-hak sebagai manusia yang harus dijunjung tinggi. Hak asasi anak merupakan bagian dari hak asasi manusia yang termuat dalam Undang-Undang Dasar 1945 dan Konvensi Perserikatan Bangsa-Bangsa tentang hak-hak anak. Dari sisi kehidupan berbangsa dan bernegara, anak adalah masa depan bangsa dan generasi penerus cita-cita bangsa, sehingga setiap anak berhak atas kelangsungan hidup, tumbuh, dan berkembang, berpartisipasi serta berhak atas perlindungan dari tindak kekerasan dan diskriminasi serta hak sipil dan kebebasan.<sup>14</sup>

Anak adalah aset bangsa yang amat berharga yang menentukan kelangsungan hidup, kualitas, dan kejayaan suatu bangsa di masa yang akan datang.<sup>15</sup> Yang dimaksud anak dalam penelitian ini sesuai dengan Peraturan Menteri Sosial Nomor 08 Tahun 2012 yaitu berkaitan dengan anak terlantar. Anak terlantar adalah seorang anak berusia 6 (enam) tahun sampai dengan 18 (delapan belas) tahun, meliputi anak yang mengalami perlakuan salah dan diterlantarkan oleh orang tua/keluarga atau anak kehilangan hak asuh dari orang tua atau keluarga.<sup>16</sup>

Secara *psikologis*, anak selalu ingin merasa dimanja dan diperhatikan secara lebih. Anak mampu menangkap segala sesuatunya lebih cepat. Anak cenderung

---

<sup>14</sup> Undang-Undang Perlindungan Anak Nomor 35 Tahun 2014, h. 2.

<sup>15</sup>Edi Suharto, *Membangun Masyarakat Memberdayakan Rakyat*, (Bandung: PT Refika Aditama, 2005), h. 160.

<sup>16</sup> Keputusan Menteri Sosial Republik Indonesia, *Panduan Umum Program Kesejahteraan Sosial Anak*, (Jakarta: Kementerian Sosial RI, 2010), h. 7.

mempunyai rasa ingin tahu, mencoba, dan belajar lebih cepat. Namun pada kenyataan yang saat ini dihadapi problematika tentang anak masih sering dihadapi seperti masalah anak terlantar. Anak Terlantar adalah Anak yang tidak terpenuhi kebutuhannya secara wajar, baik fisik, mental, spiritual, maupun sosial.<sup>17</sup>

Selama beberapa tahun terakhir penanganan anak berbasis lembaga dipandang sebagai solusi yang paling diandalkan, meski bukan yang terbaik, dalam melindungi dan memenuhi kesejahteraan anak, terutama mereka yang termasuk anak rentan atau kurang beruntung. Pelayanan sosial berbasis lembaga tidak selamanya buruk bahkan dalam situasi tertentu tetap diperlukan sebagai salah satu model pelayanan sosial bagi anak.<sup>18</sup>

Terkait masalah yang telah diuraikan dalam latar belakang tersebut, maka penulis ingin mengkaji lebih mendalam terkait “Efektivitas Peran Tenaga Kesejahteraan Sosial dalam Pengasuhan Anak Terlantar di Lembaga Kesejahteraan Sosial Anak Al-Imran Kabupaten Gowa”.

## **B. Fokus Penelitian dan Deskripsi Fokus**

### **1. Fokus Penelitian**

Fokus Penelitian merupakan batasan penelitian agar jelas ruang lingkup yang akan diteliti. Olehnya itu pada penelitian ini, peneliti menfokuskan penelitiannya

---

<sup>17</sup> Undang-undang No 35, Tahun 2014, Tentang Perlindungan Anak, h. 3

<sup>18</sup> Edi Suharto, Ph.D, *Kebijakan Sosial Sebagai Kebijakan Publik*, (Bandung: Alfabet, 2007), h.221.

mengenai Efektivitas Peran Tenaga Kesejahteraan Sosial Dalam Pengasuhan Anak Terlantar Di Lembaga Kesejahteraan Sosial Anak Al-Imran Kabupaten Gowa.

## 2. Deskripsi Fokus

Untuk menghindari terjadinya penafsiran yang keliru dari pembaca dan agar lebih memudahkan pemahaman terhadap makna yang terkandung dalam makna topik skripsi ini, maka penulis mengemukakan beberapa pengertian terhadap kata yang dianggap perlu.

### 1. Efektivitas

Efektivitas adalah hasil membuat keputusan yang mengarahkan melakukan sesuatu dengan benar, yang membantu memenuhi misi atau pencapaian tujuan lembaga atau organisasi.<sup>19</sup>

Efektivitas yang penulis maksudkan dalam skripsi ini adalah efektivitas tenaga kesejahteraan sosial dalam melakukan pengasuhan terhadap anak terlantar melalui proses pembinaan pada lembaga kesejahteraan sosial anak Al-Imran Kabupaten Gowa.

### 2. Peran

Peran adalah aspek dinamis dari kedudukan (status). Apabila seseorang melaksanakan hak dan kewajibannya sesuai dengan kedudukannya, maka dia menjalankan suatu peran.

---

<sup>19</sup> Wijaya, Amin Tunggal, *Manajemen suatu Pengantar*, Cetakan Pertama, (Jakarta: Rineka Cipta Jaya, 1993), h. 32.

### 3. Tenaga Kesejahteraan Sosial

Tenaga kesejahteraan sosial (TKS) adalah seseorang yang dididik dan dilatih secara profesional untuk melaksanakan tugas-tugas pelayanan dan penanganan masalah sosial dan/atau seseorang yang bekerja, baik di lembaga pemerintah maupun swasta yang ruang lingkup kegiatannya di bidang kesejahteraan sosial.<sup>20</sup>

### 4. Pengasuhan Anak

Adalah sistem pemeliharaan, pendidikan, perlindungan anak dan/ harta bendanya hingga dewasa atau mampu berdiri sendiri demi kepentingan terbaik anak sebagai upaya pemenuhan akan kasih sayang, kelekatan, keselamatan, dan kesejahteraan dari orang tua atau pihak-pihak yang bertanggung jawab terhadap pengasuhan anak.<sup>21</sup>

### 5. Anak Terlantar

Anak Terlantar adalah Anak yang tidak terpenuhi kebutuhannya secara wajar, baik fisik, mental, spiritual, maupun sosial.

### 6. Lembaga Kesejahteraan Sosial Anak (LKSA)

Lembaga kesejahteraan sosial anak Al-Imran mempunyai tanggung jawab untuk memberikan pelayanan kesejahteraan sosial pada anak terlantar, fakir miskin dan yatim piatu dengan melaksanakan penyantunan dan pengentasan anak terlantar, melalui pembinaan fisik, mental dan spiritual.

---

<sup>20</sup> Peraturan Menteri Sosial RI No. 108/HUK/2009 tentang Sertifikasi Bagi Pekerja Sosial Profesional dan Tenaga Kesejahteraan Sosial

<sup>21</sup> Direktorat Kesejahteraan Sosial Anak, *Pedoman Operasional Program Kesejahteraan Sosial Anak*, (Jakarta: Kementerian Sosial RI, 2011), h. 56.

### ***C. Rumusan Masalah***

Berdasarkan latar belakang yang telah dipaparkan diatas, maka pokok masalah pada penulisan skripsi ini penulis lebih spesifik membahas tentang bagaimana efektivitas peran tenaga kesejahteraan sosial dalam pengasuhan anak terlantar di LKSA Al-Imran Kabupaten Gowa.

Untuk memperjelas arah penelitian ini sesuai dengan permasalahan, maka berikut ini diuraikan dalam beberapa sub masalah antara lain:

1. Bagaimana aktivitas tenaga kesejahteraan sosial dalam pengasuhan anak terlantar di Lembaga Kesejahteraan Sosial Anak (LKSA) Al-Imran Kabupaten Gowa ?
2. Apa kendala yang dihadapi tenaga kesejahteraan sosial dalam pengasuhan anak terlantar di Lembaga Kesejahteraan Sosial Anak (LKSA) Al-Imran Kabupaten Gowa ?

### ***D. Kajian Pustaka/ Penelitian Terdahulu***

Eksistensi kajian pustaka dalam bagian ini dimaksudkan oleh penulis untuk memberi pemahaman serta penegasan bahwa masalah yang menjadi kajian tentang Efektivitas Peran Tenaga Kesejahteraan Sosial dalam pengasuhan anak terlantar di Lembaga Kesejahteraan Sosial Anak (LKSA) Al-Imran Kabupaten Gowa. Penelitian ini dilakukan dengan menggunakan beberapa literatur yang relevan untuk mendukung penelitian. Beberapa referensi yang relevan dengan penelitian ini yaitu:

1. Penanganan anak jalanan dirumah perlindungan sosial anak pelangi oleh Dinas Sosial, Pemuda dan Olahraga Kota Semarang skripsi karya Puji Endah

Wahyu Ningsih Mahasiswa Jurusan Politik Kewarganegaraan Fakultas Ilmu Sosial Universitas Negeri Semarang tahun 2013.<sup>22</sup>

2. Peran pekerja sosial terhadap pendidikan anak-anak terlantar (studi kasus panti sosial asuhan anak putra utama 03 tebet Jakarta selatan) skripsi karya Fitriyah Mahasiswa Kesejahteraan Sosial Fakultas Ilmu Dakwah dan Komunikasi UIN Syarif Hidayatullah Jakarta tahun 2011.<sup>23</sup>
3. Juniari Sinaga, dalam skripsinya yang berjudul “Kesejahteraan Sosial Anak Binaan Panti Asuhan Elida”. Fakultas Ilmu Sosial dan Ilmu Politik, Universitas Sumatera Utara tahun 2013. Tujuan penelitian ini adalah untuk mengetahui bagaimana kesejahteraan sosial anak binaan panti asuhan Elida yang terletak di Jl. Flamboyan Raya IV No. 2 Tanjung Selamat, Medan terhadap anak binaannya. Penelitian ini bersifat deskriptif analisa dengan populasi sebanyak 75 orang dan sampel sebanyak 31 orang. Data diperoleh dengan wawancara langsung dengan menggunakan angket pada responden dan diolah dengan menggunakan tabel tunggal. Hasil penelitian ini menunjukkan bahwa ditinjau dari segi kesejahteraan sosial yang diberikan oleh Panti Asuhan Elida terhadap anak binaannya, baik dari segi pemenuhan kebutuhan pokok maupun proses pembinaan yang dilakukan.<sup>24</sup>
4. Una Deviana, dalam skripsinya yang berjudul “Peranan Panti Asuhan Putri Aisyah dalam Upaya Meningkatkan Kesejahteraan Anak Asuh Melalui Peningkatan Pendidikan Informal (Studi Deskriptif Kualitatif Tentang Peranan Panti Asuhan, Dalam Upaya Meningkatkan Kesejahteraan Anak Asuh Melalui Peningkatan Pendidikan Informal di Panti Asuhan Putri Aisyah Klaten, Kecamatan Klaten Tengah Kabupaten Klaten)” Fakultas Ilmu Sosial dan Ilmu Politik, Universitas Sebelas Maret Surakarta tahun 2014.<sup>25</sup>

Adapun perbedaan penelitian terdahulu dengan rencana penelitian yang akan dilaksanakan yaitu terletak pada objek permasalahan yang akan diteliti yaitu pada penelitian terdahulu lebih spesifik membahas tentang anak jalanan dan pendidikan

---

<sup>22</sup> Puji Endah Wahyu Ningsih, Penanganan anak jalanan dirumah perlindungan sosial anak pelangi oleh Dinas Sosial, Pemuda dan Olahraga Kota Semarang, *Skripsi*, Jurusan Politik Kewarganegaraan Fakultas Ilmu Sosial Universitas Negeri Semarang, 2013.

<sup>23</sup> Fitriyah, Peran pekerja sosial terhadap pendidikan anak-anak terlantar (studi kasus panti sosial asuhan anak putra utama 03 tebet Jakarta selatan), *Skripsi*, Kesejahteraan Sosial Fakultas Ilmu Dakwah dan Komunikasi UIN Syarif Hidayatullah Jakarta, 2011.

<sup>24</sup> Juniari Sinaga, “Kesejahteraan Sosial Anak Binaan Panti Asuhan Elida”, *Skripsi*, Fakultas Ilmu Sosial dan Ilmu Politik, Universitas Sumatera Utara, 2013.

<sup>25</sup> Una Deviana, Peranan Panti Asuhan Putri Aisyah dalam Upaya Meningkatkan Kesejahteraan Anak Asuh Melalui Peningkatan Pendidikan Informal, *Skripsi*, Fakultas Ilmu Sosial dan Ilmu Politik, Universitas Sebelas Maret Surakarta, 2014.

anak-anak terlantar. Penelitian terdahulu juga menggunakan jenis penelitian kuantitatif. Sedangkan rencana penelitian ini menggunakan jenis penelitian kualitatif dan lebih difokuskan pada efektivitas peran tenaga kesejahteraan sosial dalam pengasuhan anak terlantar di Lembaga Kesejahteraan Sosial Anak (LKSA) Al-Imran Kabupaten Gowa.

Berdasarkan dari beberapa hasil penelitian yang dikemukakan di atas, dapat disimpulkan bahwa dari hasil penelitian tersebut secara keseluruhan berbeda. Baik dari segi persepsi kajian maupun dari segi metodologi.

#### ***E. Tujuan dan Kegunaan Penelitian***

Dalam rangka untuk mengarahkan pelaksana penelitian dan mengungkapkan masalah yang dikemukakan pada pembahasan pendahuluan, maka dikemukakan tujuan kegunaan penelitian:

##### **1. Tujuan Penelitian**

Tujuan penelitian ini sebagaimana tercermin dalam perumusan masalah yang dikemukakan pada pembahasan pendahuluan, maka perlu dikemukakan sebagai berikut:

- a. Untuk mengetahui aktivitas tenaga kesejahteraan sosial pengasuhan anak terlantar di Lembaga Kesejahteraan Sosial Anak (LKSA) Al-Imran Kabupaten Gowa.
- b. Untuk mengetahui kendala yang dihadapi Tenaga Sosial Dalam Pengasuhan Anak Terlantar di LKSA Al-Imran Kabupaten Gowa.



## 2. Kegunaan Penelitian

### a. Kegunaan Teoritis

Kegunaan yang diperoleh dalam pelaksanaan penelitian ini terbagi dua antara lain:

1. Bagi Program Studi Pengembangan Masyarakat Islam Konsentrasi Kesejahteraan sosial UIN Alauddin Makassar menjadi referensi atau tambahan informasi dalam pengembangan ilmu pengetahuan terhadap para mahasiswa mengenai Efektivitas Peran Tenaga Kesejahteraan Sosial Dalam Pengasuhan Anak Terlantar di Lembaga Kesejahteraan Sosial Anak (LKSA) Al-Imran Kabupaten Gowa.
2. Menambah pengalaman dan pengetahuan penulis tentang Efektivitas Peran Tenaga Kesejahteraan Sosial Dalam Pengasuhan Anak Terlantar di (LKSA) Al-Imran Kabupaten Gowa.
3. Menambah wawasan berfikir tentang sistem pengasuhan anak sebagaimana mestinya.

### b. Kegunaan Praktis

1. Memberikan informasi yang dapat diaplikasikan di kehidupan agar dapat membantu pemerintah meminimalisir anak terlantar.
2. Memberikan informasi kepada masyarakat agar tidak menelantarkan anak.

## BAB II

### TINJAUAN TEORETIS

#### **A. Efektivitas**

Pengertian Efektivitas adalah suatu kosa kata dalam Bahasa Indonesia yang berasal dari bahasa Inggris yaitu: “*Effective*” yang berarti berhasil ditaati, mengesahkan, mujarab dan mujur. Dari sederetan arti di atas, maka yang paling tepat adalah berhasil dengan baik. Jika seseorang dapat melaksanakan perannya dengan baik maka dapat dikatakan bekerja dengan efektif. Dalam pelaksanaan peran selalu memakai 5 sumber usaha yaitu Pikiran, Tenaga, Waktu, Uang, dan Benda. Walaupun gabungan yang berbeda untuk masing-masing jenis pekerjaan yang diperankan pada umumnya orang melakukan kegiatan tertentu ingin memperoleh hasil yang maksimal. Tetapi permasalahan efektivitas itu menyangkut banyak hal.

Amin Tunggal Widjaya dalam bukunya mengemukakan bahwa efektivitas adalah hasil membuat keputusan yang mengarahkan melakukan sesuatu dengan benar, yang membantu memenuhi misi suatu perusahaan atau pencapaian tujuan.<sup>1</sup>

Selanjutnya Suwanto dalam bukunya mengatakan bahwa efektivitas adalah keadaan atau kemampuan berhasilnya suatu kerja yang dilakukan oleh manusia untuk memberikan guna yang diharapkan untuk melihat efektivitas kerja pada umumnya

---

<sup>1</sup> Amin Tunggal Wijaya, *Manajemen suatu Pengantar*, Cetakan Pertama, (Jakarta: Rineka Cipta Jaya, 1993), h. 32.

dipakai empat macam pertimbangan yaitu : Pertimbangan ekonomi, Pertimbangan fisiologi, Pertimbangan Psikologi dan Pertimbangan Sosial.<sup>2</sup>

Berdasarkan beberapa defenisi yang telah penulis sebutkan pada paragraph sebelumnya maka dapat disimpulkan bahwa efektivitas merupakan unsur pokok untuk mencapai tujuan atau sasaran yang telah ditentukan di dalam setiap organisasi, kegiatan ataupun program. Disebut efektif apabila tercapai tujuan ataupun sasaran seperti yang telah ditentukan.

### **B. Peran**

Menurut Biddle dan Thomas yang dikutip oleh Risna Wahyu, mengemukakan bahwa peran adalah serangkaian rumusan yang membatasi perilaku-perilaku yang di harapkan dari pemegang kedudukan tertentu. Misalnya dalam keluarga, perilaku ibu dalam keluarga di harap bisa memberi anjuran, memberi penilaian, memberi sanksi dan lain-lain.<sup>3</sup>

Peran (*role*) adalah perilaku yang diharapkan dari seseorang yang memiliki suatu status. Berbagai peran yang tergabung dan terkait pada satu status ini dinamakan perangkat peran (*role set*). Dalam kerangka besar, organisasi masyarakat, atau yang disebut sebagai struktur sosial, ditentukan oleh hakekat (*nature*) dari peran-

---

<sup>2</sup> Sarwoto, *Dasar-Dasar Organisasi dan Manajemen*, (Jakarta, Ghalia Indonesia,1990), h. 126.

<sup>3</sup> Risna Wahyu, *Teori Peran (Role Theory)*, <https://rinawahyu42.wordpress.com/2011/06/07/teori-peran-rhole-theory>. (04 Mei 2017).

peran ini, hubungan antara peran-peran tersebut, serta distribusi sumberdaya yang langka di antara orang-orang yang memainkannya.<sup>4</sup>

Masyarakat yang berbeda merumuskan, mengorganisasikan, dan memberi imbalan (*reward*) terhadap aktivitas-aktivitas mereka dengan cara yang berbeda, sehingga setiap masyarakat memiliki struktur sosial yang berbeda pula. Bila yang diartikan dengan peran adalah perilaku yang diharapkan dari seseorang dalam suatu status tertentu, maka perilaku peran adalah perilaku yang sesungguhnya dari orang yang melakukan peran tersebut. Perilaku peran mungkin berbeda dari perilaku yang diharapkan karena beberapa alasan.<sup>5</sup>

Sedangkan menurut Soerjono Soekanto yang dikutip dalam bukunya menerangkan bahwa peranan adalah suatu aspek dinamis dari kedudukan (status). Apabila seseorang telah melaksanakan hak-hak dan kewajibannya sesuai dengan kedudukan, maka dia menjalankan suatu peranan.<sup>6</sup>

Peranan yaitu bagian dari tugas utama yang harus di laksanakan. Menurut Gross Masson dan Mc Eachem yang di kutip oleh Soerjono Soekanto mendefinisikan peranan sebagai seperangkat harapan-harapan yang di kenakan kepada individu yang menempati kedudukan sosial tertentu.<sup>7</sup>

---

<sup>2</sup> Soerjono Soekanto, *Sosiologi Suatu Pengantar*, (Jakarta: PT.Remaja Rosda Karya, 1990), h. 268.

<sup>5</sup> Horton, Paul B., dan Chester L. Hunt. 1993. *Sosiologi, Jilid 1 Edisi Keenam*, (Alih Bahasa: Aminuddin Ram, Tita Sobari). Jakarta: Penerbit Erlangga, h.129.

<sup>6</sup> Soerjono Soekanto, *Sosiologi Suatu Pengantar*, ( Jakarta: Universitas Indonesia Press, 1989), h. 144.

<sup>7</sup> Soerjono Soekanto, *Sosiologi Suatu Pengantar*, h. 145.

Melihat dari pendapat-pendapat yang di kemukakan oleh para ahli di atas, dapat di simpulkan bahwa peran yang di jalankan oleh seorang individu ataupun kelompok merupakan suatu cerminan dari sebuah harapan dan tujuan yang akan di capai terhadap perubahan perilaku yang menyertainya.

Peran juga merupakan suatu tugas utama yang di lakukan oleh individu ataupun organisasi sebagai bagian dalam kehidupan bermasyarakat guna mewujudkan cita-cita dan tujuan hidup selaras bersama. Seperti yang telah di rumuskan tentang peran oleh beberapa ahli, maka peranan merupakan sebuah konsep mengenai apa yang di lakukan oleh individu atau kelompok sebagai organisasi.

Unsur-unsur dalam peran merupakan pola prilaku yang dikatakan dengan status atau kedudukan peran ini dapat di ibaratkan dengan yang ada di dalam sandiwara yang pemainnya mendapatkan peranan dalam suatu cerita.<sup>8</sup>

1. Peranan ideal yang di diharapkan oleh masyarakat terhadap status tertentu, peranan yang ideal merumuskan hak-hak dan kewjiban yang terkait dalam status tertentu.
2. Peranan yang di anggap diri sendiri ialah merupakan hal yang oleh individu pada saat tertentu, artinya situasi tertentu seorang individu harus melaksanakan hal tertentu.
3. Peranan yang harus di kerjakan ialah peran yang sesungguhnya harus di laksanakan oleh individu dalam kenyataan.

---

<sup>8</sup>Soejona Soekanto, *Memperkenalkan Sosiologi*, (Jakarta : CV Rajawali,1982), h. 35

### ***C. Tenaga Kesejahteraan Sosial***

#### ***1. Defenisi Tenaga Kesejahteraan Sosial***

Tenaga kesejahteraan sosial (TKS) adalah seseorang yang dididik dan dilatih secara profesional untuk melaksanakan tugas-tugas pelayanan dan penanganan masalah sosial dan/atau seseorang yang bekerja, baik di lembaga pemerintah maupun swasta yang ruang lingkup kegiatannya di bidang kesejahteraan sosial.<sup>9</sup>

Menurut Peraturan Menteri Sosial RI No. 108/HUK/2009 tentang Sertifikasi Bagi Pekerja Sosial Profesional dan Tenaga Kesejahteraan Sosial menyatakan bahwa Tenaga Kesejahteraan Sosial adalah mereka yang berlatarbelakang pendidikan pekerjaan sosial atau sarjana non pekerjaan sosial yang memiliki pengalaman pelayanan sosial minimal 3 (tiga) tahun dan telah mengikuti pelatihan di bidang kesejahteraan sosial.<sup>10</sup>

Keberadaan Tenaga Kesejahteraan Sosial (TKS) dalam penyelenggaraan kesejahteraan sosial sama pentingnya dengan Pekerja Sosial Profesional sebagaimana ditetapkan dalam UU No 11 tahun 2009 tentang Kesejahteraan Sosial dan UU 13 tahun 2011 tentang penanganan fakir miskin dan anak terlantar, bahwa tenaga kesejahteraan sosial adalah salah satu sumber daya manusia dalam penyelenggaraan kesejahteraan sosial.

---

<sup>9</sup> Peraturan Menteri Sosial Republik Indonesia Nomor 56/HUK, BAB I Pasal 1, (Jakarta: Kementerian Sosial RI, 2009), h. 4.

<sup>10</sup> Peraturan Menteri Sosial Republik Indonesia Nomor 108/HUK, (Jakarta: Kementerian Sosial RI, 2009), h. 4.

Tenaga kesejahteraan sosial adalah seseorang yang atas dasar sukarela mengabdikan dirinya di bidang usaha penyelenggaraan kesejahteraan sosial di tingkat terkecil hingga yang berskala besar.

Dari definisi di atas bisa di simpulkan bahwa tenaga kesejahteraan sosial adalah seorang yang memiliki kualitas pendidikan non pekerja sosial yang memiliki pengalaman dalam bidang kesejahteraan sosial dan dididik serta dilatih dalam bidang kesejahteraan sosial.

## **2. Peran Tenaga Kesejahteraan Sosial dalam Masyarakat**

### a) Pembimbing masyarakat.

Membimbing dan mendorong masyarakat dalam rangka melaksanakan kegiatan usaha kesejahteraan sosial. Kegiatannya meliputi :

- 1) Bersama masyarakat mengidentifikasi masalah yang di hadapi.
- 2) Bersama masyarakat mengidentifikasi potensi yang dimiliki.
- 3) Bersama masyarakat memecahkan masalah yang dihadapinya.
- 4) Bersama masyarakat menyelenggarakan usaha kesejahteraan sosial.<sup>11</sup>

### b) Penggerak masyarakat

- 1) Menggerakkan dan mencari peluang serta sumber sosial bagi pelaksanaan usaha kesejahteraan sosial.
- 2) Menumbuhkan kepercayaan kepada masyarakat bahwa mereka memiliki potensi dan kekuatan.

---

<sup>11</sup> Direkrorat Jenderal Rehabilitasi Sosial Kemensos, *Standar Nasional Pengasuhan Anak*, 2011, h. 21.

3) Menumbuhkan kepercayaan kepada masyarakat bahwa mereka mampu mengatasi masalah yang dihadapinya baik dengan memanfaatkan sumber yang tersedia di lingkungan masyarakat maupun yang ada di luar masyarakat.

c) Pendamping masyarakat

- 1) Melaksanakan, mendampingi, memfasilitasi masyarakat dalam rangka pelaksanaan usaha kesejahteraan sosial.
- 2) Melakukan lobi kepada pihak-pihak tertentu akan hak dan kewajiban masyarakat.
- 3) Menjadi juru bicara yang mewakili kepentingan masyarakat.
- 4) Memberikan saran-saran alternatif menyelenggarakan program usaha kesejahteraan sosial dan bidang lainnya dari instansi terkait.
- 5) Keterlibatan dalam mengikuti rangkaian kegiatan yang dilaksanakan masyarakat

Tenaga kesejahteraan sosial berkontribusi sebagai alternative terakhir bagi pengasuhan anak terlantar yang tidak bisa diasuh oleh keluarga inti, keluarga besar, kerabat atau keluarga pengganti. Namun, tenaga kesejahteraan sosial juga harus senantiasa menjaga harkat dan martabat anak terlantar.<sup>12</sup>

---

<sup>12</sup> Direktorat Jenderal Rehabilitasi Sosial Kemensos, *Standar Nasional Pengasuhan Anak*, 2011, h. 21.



### 3. Peran Tenaga Kesejahteraan Sosial Dalam Pengasuhan Anak Terlantar

Adapun peran tenaga kesejahteraan sosial dalam pengasuhan anak terlantar diantaranya adalah :

a. Peranan sebagai *Motivator*

Tenaga kesejahteraan sosial berperan untuk memberikan motivasi kepada anak terlantar dan orang tuanya untuk mengatasi permasalahan yang dialami.

b. Peranan sebagai *Enabler*

Tenaga kesejahteraan sosial berperan sebagai pemungkin dalam membantu dan meyakinkan anak terlantar dan orang tuanya bahwa mereka memiliki kemampuan untuk mengatasi permasalahan yang dihadapi dengan pemanfaatan berbagai sistem sumber yang ada.

c. *Fasilitator*

Peran tenaga kesejahteraan sosial memfasilitasi anak terlantar dan orang tuanya untuk mampu melakukan perubahan yang telah ditetapkan dan disepakati bersama.

b. *Broker*

Dalam mengatasi masalah yang dihadapi anak terlantar, maka tenaga kesejahteraan sosial berperan untuk menghubungkan mereka dengan berbagai sistem sumber dalam memenuhi keinginan mereka untuk memperoleh keuntungan maksimal.

c. *Mediator*

Tenaga kesejahteraan sosial dapat memerankan sebagai fungsi *mediator* untuk menjembatani antara anggota kelompok dan sistem lingkungan yang

menghambatnya. Kegiatan yang dilakukan sebagai *mediator* yaitu menghubungkan anak terlantar dan keluarganya dengan sistem sumber yang ada dalam masyarakat baik sistem sumber informal maupun formal.

#### **D. Pengasuhan Anak**

##### **1. Pengertian Pengasuhan Anak**

Pada dasarnya pengasuhan anak merupakan kegiatan dimana anak dibimbing, dibina, dirawat, dilindungi dan dipenuhinya kebutuhan dasar anak yang dilakukan oleh orang tuanya maupun keluarga. Namun pada saat ini banyak orang tua maupun keluarga tidak dapat memberikan pengasuhan kepada anak mereka.<sup>13</sup>

Dengan mengacu pada konsep dasar dan tumbuh kembang anak, maka secara konseptual pengasuhan anak adalah upaya orang dewasa dalam lingkungan guna memenuhi kebutuhan-kebutuhan dasar anak untuk tumbuh kembang (asuh, asih dan asuh) dengan baik dan benar, sehingga anak dapat tumbuh dan berkembang secara optimal.<sup>14</sup>

Pengasuhan anak oleh lembaga kesejahteraan sosial anak dapat dilakukan di dalam maupun diluar lembaga kesejahteraan sosial anak, perorangan yang ingin berpartisipasi dapat melalui lembaga-lembaga tersebut. Pengasuhan anak terlantar yang dilaksanakan oleh tenaga sosial melalui bimbingan, pemeliharaan, perawatan, dan pendidikan secara berkesinambungan, serta dengan memberikan biaya atau

---

<sup>13</sup> Syarifah Lubna Assegaf, *Pola Pengasuhan Anak Terlantar di Panti Sosial Asuhan Anak Puta Utama 4 Ceger Cipayung Jakarta Timur*, Skripsi, Fakultas Dakwah dan Komunikasi, UIN Syarif Hidayatullah, 2014, h. 29.

<sup>14</sup> H. Asep Usman Ismail, *Al-Qur'an dan Kesejahteraan Sosial*, (Tangerang: Lentera Hati, 2012), h. 165.

fasilitas lain untuk menjamin tumbuh kembang anak secara optimal, baik fisik, mental, spiritual maupun sosial tanpa memengaruhi agama yang dianut anak.<sup>15</sup>

## **2. Pola Pengasuhan Anak**

### **a. Pengertian Pola Asuh**

Pola asuh merupakan sikap orang tua dalam berhubungan dengan anaknya, sikap ini dapat dilihat dari berbagai segi, antara lain dari cara orang tua memberikan peraturan kepada anak, cara memberikan hadiah dan hukuman, cara orang tua menunjukkan otoritas dan cara orang tua memberikan perhatian atau tanggapan terhadap keinginan anak. Dengan demikian yang disebut dengan pola asuh orang tua adalah bagaimana cara mendidik orang tua terhadap anak, baik secara langsung maupun tidak langsung.<sup>16</sup>

Sedangkan cara mendidik secara langsung artinya bentuk-bentuk asuhan orang tua yang berkaitan dengan pembentukan kepribadian, kecerdasan dan keterampilan yang dilakukan dengan sengaja baik berupa perintah, larangan, hukuman, penciptaan situasi maupun pemberian hadiah sebagai alat pendidikan. Dalam situasi seperti ini yang diharapkan muncul dari anak adalah efek-instruksional yakni respon-respon anak terhadap aktivitas pendidikan itu.<sup>17</sup>

Pendidikan secara tidak langsung adalah berupa contoh kehidupan sehari-hari baik tutur kata sampai kepada adat kebiasaan dan pola hidup, hubungan antara orang

---

<sup>15</sup> Ahmad Kamil, *Hukum Perlindungan dan Pengangkatan Anak di Indonesia*, (Jakarta: PT Raja Grafindo Persada, 2008), h. 76.

<sup>16</sup> H. Asep Usman Ismail, *Al-Qur'an dan Kesejahteraan Sosial*, (Tangerang: Lentera Hati, 2012), h. 154.

<sup>17</sup> H. Asep Usman Ismail, *Al-Qur'an dan Kesejahteraan Sosial*, h. 155.

tua dengan keluarga, masyarakat, hubungan suami istri. Semua ini secara tidak sengaja telah membentuk situasi di mana anak selalu bercermin terhadap kehidupan sehari-hari dari orang tuanya.

b. **Macam-Macam Pola Asuh**

Untuk mewujudkan kepribadian anak, menjadi manusia dewasa yang memiliki sikap positif terhadap agama, sehingga perkembangan keagamaannya baik, kepribadian kuat dan mandiri, berperilaku ihsan, potensi jasmani dan rohani serta intelektual yang berkembang secara optimal, maka ada berbagai cara dalam pola asuh yang dilakukan oleh orang tua, yaitu sebagai berikut:<sup>18</sup>

1. **Pola Asuh Otoriter**

Pola asuh otoriter adalah pola asuh yang ditandai dengan cara mengasuh anak-anaknya dengan aturan-aturan ketat, seringkali memaksa anak untuk berperilaku seperti dirinya (orang tua), kebebasan untuk bertindak atas nama diri sendiri dibatasi.

Anak jarang diajak berkomunikasi dan diajak ngobrol, bercerita-cerita, bertukar pikiran dengan orang tua, orang tua malah menganggap bahwa semua sikapnya yang dilakukan itu dianggap sudah benar sehingga tidak perlu anak dimintai pertimbangan atas semua keputusan yang menyangkut permasalahan anak-anaknya.

Pola asuh yang bersifat otoriter ini juga ditandai dengan hukuman-hukuman tersebut sifatnya hukuman badan dan anak juga diatur yang membatasi perilakunya.

---

<sup>18</sup> Agoes Dariyo, *Psikologi Perkembangan Anak (Anak Tiga Tahun Pertama)*, (Bandung: Reflika Aditama, 2007), h. 207.

Perbedaan seperti sangat ketat dan bahkan masih tetap diberlakukan sampai anak tersebut menginjak dewasa.

Kewajiban orang tua adalah menolong anak dalam memenuhi kebutuhan hidup anak-anaknya, akan tetapi tidak boleh berlebih-lebihan dalam menolong sehingga anak tidak kehilangan kemampuan untuk berdiri sendiri di masa yang akan datang. Orang tua yang suka mencampuri urusan anak sampai masalah-masalah kecil misalnya jam istirahat atau jam tidur, macam atau jenis bahkan jurusan sekolah yang harus dimasuki, dengan demikian sampai menginjak dewasa kemungkinan besar nanti mempunyai sifat-sifat yang ragu-ragu dan lemah kepribadian serta tidak mampu mengambil keputusan tentang apa pun yang dihadapi dalam kehidupannya, sehingga akan menggantungkan orang lain.

## 2. Pola Asuh Demokrasi

Demokrasi merupakan proses dan mekanisme sosial yang dinilai akan lebih mendatangkan kebaikan bersama bagi orang banyak. Sedangkan bila dikaitkan dengan istilah pemimpin, maka pemimpin demokratis adalah pemimpin yang memberikan penghargaan dan kritik secara objek dan positif. Dengan tindakan-tindakan demikian, pemimpin demokratis itu berpartisipasi ikut serta dengan kegiatan-kegiatan kelompok, bertindak sebagai seorang kawan yang lebih berpengalaman dan turut serta dalam interaksi kelompok dengan peranan sebagai kawan.<sup>19</sup>

---

<sup>19</sup> Agoes Dariyo, *Psikologi Perkembangan Anak (Anak Tiga Tahun Pertama)*, 2007, h. 208.

Dengan demikian pola asuh demokratis paling tidak mencerminkan pola asuh yang mencerminkan nilai-nilai demokrasi, antara lain kebebasan, maksudnya memberikan kebebasan kepada anak dalam hal yang bersifat positif.

Sementara itu bentuk pola asuh demokratis berdasarkan teori *convergence* yaitu bahwa perkembangan manusia itu bergantung pada faktor dari dalam dan luar, maksudnya bahwa pendidikan dalam hal ini mengasuh itu bersifat maha kuasa dan mengasuh juga tidak dapat bersifat tidak berkuasa. Oleh sebab itu mengasuh anak harus seimbang, yaitu tidak boleh membiarkan dan memberi kebebasan sebebas-bebasnya dan juga jangan terlalu menguasai anak, tetapi mengasuh harus bersikap membimbing ke arah perkembangan anak.

Sehingga dapat disimpulkan bahwa pola asuh demokratis adalah pola asuh orang tua yang ditandai dengan adanya pengakuan orang tua terhadap kemampuan anak, anak diberi kesempatan untuk tidak selalu tergantung kepada orang tua. Orang tua sedikit memberi kebebasan kepada anak untuk memilih apa yang terbaik bagi dirinya, anak mendengarkan pendapatnya, dilibatkan dalam pembicaraan terutama yang menyangkut dengan kehidupan anak itu sendiri. Anak diberi kesempatan untuk mengembangkan kontrol internalnya sehingga sedikit demi sedikit berlatih untuk bertanggungjawab kepada diri sendiri. Anak dilibatkan dan diberi kesempatan untuk berpartisipasi dalam mengatur hidupnya.<sup>20</sup> Oleh karena itu dalam keluarga orang tua dalam hal ini pengasuh harus merealisasikan peranan atau tanggung jawab dalam mendidik sekaligus mengasuh anak didik/anak asuhnya.

---

<sup>20</sup> Agoes Dariyo, *Psikologi Perkembangan Anak (Anak Tiga Tahun Pertama)*, 2007, h. 209.

c. Pola Asuh *Laisses Fire*

Pola asuh ini adalah pola asuh dengan cara orang tua mendidik anak secara bebas, anak dianggap orang dewasa atau muda, ia diberi kelonggaran seluas-luasnya apa saja yang dikehendaki. Kontrol orang tua terhadap anak sangat lemah, juga tidak memberikan bimbingan pada anaknya. Semua apa yang dilakukan oleh anak adalah benar dan tidak perlu mendapat teguran. Arahan atau bimbingan, Hal itu ternyata dapat diterapkan kepada orang dewasa yang sudah matang pemikirannya sehingga cara mendidik seperti itu tidak sesuai dengan jika diberikan kepada anak-anak. Apalagi bila diterapkan untuk pendidikan agama banyak hal yang harus disampaikan secara bijaksana. Oleh karena itu dalam keluarga orang tua dalam hal ini pengasuh harus merealisasikan peranan atau tanggung jawab dalam mendidik sekaligus mengasuh anak didik/anak asuhnya.<sup>21</sup>

**3. Jenis-Jenis Metode Pengasuhan Anak**

Adapun kerangka metodologis pengasuhan pasca kelahiran anak sebagaimana tertuang dalam ajaran Islam adalah sebagai berikut:<sup>22</sup>

a. Pola asuh anak dengan keteladanan orang tua

Dalam psikologi perkembangan anak diungkapkan bahwa metode teladan akan efektif untuk dipraktikkan dalam pengasuhan anak. Oleh karena itu pada saat tertentu orang tua harus menerapkan metode ini yang memberi teladan yang baik.

<sup>21</sup> Agoes Dariyo, *Psikologi Perkembangan Anak (Anak Tiga Tahun Pertama)*, 2007, h. 210.

<sup>22</sup> H. Asep Usman Ismail, *Al-Qur'an dan Kesejahteraan Sosial*, h. 160.

Cara ini akan mudah diserap dan direkam oleh jiwa anak dan tentu akan dicontohnya kelak di kemudian hari.

b. Pola asuh anak dengan pembiasaan

Sebagaimana kita ketahui bahwa anak lahir memiliki potensi dasar (fitrah). Potensi dasar itu tentunya harus dikelola. Selanjutnya, fitrah tersebut akan berkembang baik di dalam lingkungan keluarga, manakala dilakukan usaha teratur dan terarah. Oleh karena itu pengasuhan anak melalui metode teladan harus dibarengi dengan metode pembiasaan. Sebab, dengan hanya memberi teladan yang baik saja tanpa diikuti oleh pembiasaan berjumlah cukup untuk menunjang keberhasilan upaya mengasuh anak. Keteladanan orang tua, dan dengan hanya meniru oleh anak, tanpa latihan, pembiasaan dan koreksi, biasanya tidak mencapai target tetap, tepat dan benar.<sup>23</sup>

**E. Pengasuhan Anak dalam Perspektif Islam**

Anak adalah amanat bagi orang tua, hatinya yang suci bagaikan mutiara yang bagus dan bersih dari setiap kotoran dan goresan.<sup>24</sup> Anak merupakan anugerah dan amanah dari Allah kepada manusia yang menjadi orang tuanya. Oleh karena itu orang tua dan masyarakat bertanggung jawab penuh agar supaya anak dapat tumbuh dan berkembang menjadi manusia yang berguna bagi dirinya sendiri, keluarga, masyarakat, bangsa, negara dan agamanya sesuai dengan tujuan dan kehendak Tuhan.

<sup>23</sup> H. Asep Usman Ismail, *Al-Qur'an dan Kesejahteraan Sosial*, h. 161.

<sup>24</sup> Chabib Thoha, *Kapita Seleksi Pendidikan Islam*, (Yogyakarta: Pustaka Pelajar Offset, 1996), h. 110.



Pertumbuhan dan perkembangan anak dijiwai dan diisi oleh pendidikan yang dialami dalam hidupnya, baik dalam keluarga, masyarakat dan sekolahnya. Karena manusia menjadi manusia dalam arti yang sebenarnya ditempuh melalui pendidikan, maka pendidikan anak sejak awal kehidupannya, menempati posisi kunci dalam mewujudkan cita-cita “menjadi manusia yang berguna”.

Menurut pandangan Islam, eksistensi anak melahirkan adanya hubungan vertikal dengan Allah Penciptanya, dan hubungan horizontal dengan orang tua dan masyarakatnya yang bertanggungjawab untuk mendidiknya menjadi manusia yang taat beragama. Walaupun fitrah kejadian manusia baik melalui pendidikan yang benar dan pembinaan manusia yang jahat dan buruk, karena salah asuhan, tidak berpendidikan dan tanpa norma-norma agama Islam.

Anak sebagai amanah dari Allah, membentuk tiga dimensi hubungan, dengan orang tua sebagai sentralnya. Pertama, hubungan kedua orang tuanya dengan Allah yang dilatarbelakangi adanya anak. Kedua, hubungan anak (yang masih memerlukan banyak bimbingan) dengan Allah melalui orang tuanya. Ketiga, hubungan anak dengan kedua orang tuanya di bawah bimbingan dan tuntunan dari Allah.<sup>25</sup>

Dalam mengemban amanat dari Allah yang mulia ini, berupa anak yang fitrah beragama tauhidnya harus dibina dan dikembangkan, maka orang tua harus menjadikan agama Islam, sebagai dasar untuk pembinaan dan pendidikan anak, agar menjadi manusia yang bertaqwa dan selalu hidup di jalan yang diridhoi oleh Allah

---

<sup>25</sup> Chabib Thoha, *Kapita Seleksi Pendidikan Islam*, (Yogyakarta: Pustaka Pelajar Offset, 1996), h. 110.

swt., dimanapun, kapanpun dan bagaimanapun juga keadaannya, pribadinya sebagai manusia yang taat beragama tidak berubah dan tidak mudah goyah.

Mendidik anak-anak menjadi manusia yang taat beragama Islam ini, pada hakekatnya adalah untuk melestarikan fitrah yang ada dalam setiap diri pribadi manusia, yaitu beragama tauhid, agama Islam. Seorang anak itu mempunyai “dwi potensi” yaitu bisa menjadi baik dan buruk. Oleh karena itu orang tua wajib membimbing, membina dan mendidik anaknya berdasarkan petunjuk-petunjuk dari Allah dalam agama-Nya, agama Islam agar anak-anaknya dapat berhubungan dan beribadah kepada Allah dengan baik dan benar. Oleh karena itu anak harus mendapat asuhan, bimbingan dan pendidikan yang baik, dan benar agar dapat menjadi remaja, manusia dewasa dan orang tua yang beragama dan selalu hidup agamis. Sehingga dengan demikian, anak sebagai penerus generasi dan cita-cita orang tuanya, dapat tumbuh dan berkembang menjadi manusia yang dapat memenuhi harapan orang tuanya dan sesuai dengan kehendak Allah.<sup>26</sup>

Kehidupan keluarga yang tenteram, bahagia, dan harmonis baik bagi orang yang beriman, maupun orang kafir, merupakan suatu kebutuhan mutlak. Setiap orang yang menginjakkan kakinya dalam berumah tangga pasti dituntut untuk dapat menjalankan bahtera keluarga itu dengan baik. Kehidupan keluarga sebagaimana diungkap di atas, merupakan masalah besar yang tidak bisa dianggap sepele dalam mewujudkannya. Apabila orang tua gagal dalam memerankan dan memfungsikan

---

<sup>26</sup> Chabib Thoha, *Kapita Seleksi Pendidikan Islam*, (Yogyakarta: Pustaka Pelajar Offset, 1996), h. 110.

peran dan fungsi keduanya dengan baik dalam membina hubungan masing-masing pihak maupun dalam memelihara, mengasuh dan mendidik anak yang semula jadi dambaan keluarga, perhiasan dunia, akan terbalik menjadi bumerang dalam keluarga, fitnah dan siksaan dari Allah.

Oleh karena itu dalam kaitannya dengan pemeliharaan dan pengasuhan anak ini, ajaran Islam yang tertulis dalam al-Qur'an, Hadits, maupun hasil ijtihad para ulama (intelektual Islam) telah menjelaskannya secara rinci, baik mengenai pola pengasuhan anak pra kelahiran anak, maupun pasca kelahirannya. Allah swt memandang bahwa anak merupakan perhiasan dunia. Hal ini sebagaimana ditegaskan dalam QS.Al-Kahfi 18/46 sebagai berikut:

﴿الْمَالُ وَالْبَنُونَ زِينَةُ الْحَيَاةِ الدُّنْيَا وَالْبَاقِيَاتُ الصَّالِحَاتُ خَيْرٌ عِنْدَ رَبِّكَ ثَوَابًا وَخَيْرٌ أَمَلًا﴾

Terjemahnya:

Harta dan anak-anak adalah perhiasan kehidupan dunia tetapi amalan-amalan yang kekal lagi saleh adalah lebih baik pahalanya di sisi Tuhanmu serta lebih baik untuk menjadi harapan.<sup>27</sup>

Al-maal dalam bahasa arab adalah sesuatu yang dimiliki oleh manusia baik berupa uang, barang-barang property ataupun hewan ternak dll. Sedangkan Az-ziinah merupakan kata masdar (dari kata kerja zanaa yaznii yang berarti berhias). Maksud kata ziinah dalam ayat ini adalah segala sesuatu yang mempunyai daya tarik dan nilai lebih dimata manusia (Perhiasan). Dengan mengerti bahwa maksud dari kata pada

<sup>27</sup> Kementerian Agama Republik Indonesia, *Al Qur'an dan Terjemahnya*, (Semarang: PT Karya Toha Putra, 2015), h. 238.

ayat diatas : Harta dan Anak-anak adalah perhiasan dimana Manusia bisa mengambilnya sebagai perhiasan kehidupan duniawi dan saling berlomba-lomba dengan yang lainnya. Di dalam ayat tersebut harta dan anak-anak disebutkan sebagai perhiasan karena (sebagaimana yang disebutkan oleh Imam Al-Qurthubi) harta mempunyai keindahan estetika dan manfaat yang bisa diambil oleh manusia, sedangkan anak-anak adalah sebagai kekuatan batin bagi keluarga dan juga mempunyai manfaat yang bisa diambil.

Al-Imam Al-aluusy berkata ra : Kata Al-maal didahulukan karena harta lebih terlihat sebagai perhiasan di mata manusia, dan harta tanpa anak-anak pun bisa kita sebut sebagai perhiasan tidak sebaliknya, seseorang yang mempunyai anak tanpa harta maka ia hidup dalam kehidupan yang sempit.

Ungkapan dalam kata “ziinah” bukan “qiimah” mempunyai makna balaghoh yang dalam. Keduanya adalah hanya sebagai perhiasan (ziinah) bukan sebagai Qiimah (nilai yang tinggi di mata Allah). Dengan begitu ukuran kemuliaan manusia tidaklah bisa diukur dengan harta ataupun anak-anak akan tetapi kemuliaan diukur oleh iman dan amal sholih. Sesuai dengan firman Allah SWT (inna akramakum indallahi atqookum). Maka dengan begitu Allah mengkhirkan ayat menutup akhir ayat dengan firmanNya : (wal baaqiyatus soolihaatu) jika dalam pandangan manusia bahwa harta dan anak-anak sebagai perhiasan yang di pamerkan manusia maka iman dan amal sholeh adalah sebagai baaqiyatus soolihaat yang hasilnya tidak akan pernah

hilang bagi manusia itu sendiri dan menjadi lebih baik bagi manusia sedangkan harta dan anak-anak sering kali menjadi cobaan bagi manusia.<sup>28</sup>

Dari ayat di atas disimpulkan bahwa lafal dari baaqiyatus soolihaat adalah kata yang umum dan bisa mencakup semua perkataan dan perbuatan yang Allah menjadi ridho dengannya. Allah menamakan baaqiyat (sesuatu yang kekal) karena perkjaan tersebut tidak akan hilang hasilnya berbeda dengan perhiasan duniawi yang telah disebutkan. Kemudian dalam Ayat lain kemudian Allah swt berfirman dalam QS. At-Tahmrin 66/6 sebagai berikut:

يَتَأْتِيهَا الَّذِينَ ءَامَنُوا قُوًا أَنفُسِكُمْ وَأَهْلِيكُمْ نَارًا وَقُودُهَا النَّاسُ وَالْحِجَارَةُ عَلَيْهَا مَلَائِكَةٌ غِلَاظٌ شِدَادٌ  
لَّا يَعْصُونَ اللَّهَ مَا أَمَرَهُمْ وَيَفْعَلُونَ مَا يُؤْمَرُونَ ﴿٦﴾

Terjemahnya:

Hai orang-orang yang beriman, peliharalah dirimu dan keluargamu dari api neraka yang bahan bakarnya adalah manusia dan batu; penjaganya malaikat-malaikat yang kasar, keras, dan tidak mendurhakai Allah terhadap apa yang diperintahkan-Nya kepada mereka dan selalu mengerjakan apa yang diperintahkan.<sup>29</sup>

Ayat enam di atas menggambarkan bahwa dakwah dan pendidikan harus bermula dari rumah. Ayat di atas walau secara redaksional tertuju kepada kaum pria (ayah), tetapi itu bukan berarti hanya tertuju kepada mereka. Ayat ini tertuju kepada perempuan dan lelaki (ayah dan ibu) sebagaimana ayat-ayat yang serupa (misalnya ayat yang memerintahkan berpuasa) yang juga tertuju kepada lelaki dan perempuan.

<sup>28</sup> Tafsir Thobary, *Makna dari surah Al-Kahfi ayat 46*, Sumber: [http:// quran. ksu. edu. Sa /tafseer/ tabary/ sura18-aya46.html](http://quran.ksu.edu.Sa/tafseer/tabary/sura18-aya46.html) (16 Agustus 2017).

<sup>29</sup> Kementerian Agama Republik Indonesia, *Al Qur'an dan Terjemahnya*, h. 448.

Ini berarti kedua orangtua bertanggung jawab terhadap anak-anak dan juga pasangan masing-masing sebagaimana masing-masing bertanggung jawab atas kelakuannya. Ayah atau ibu sendiri tidak cukup untuk menciptakan satu rumah tangga yang diliputi oleh nilai-nilai agama serta dinaungi oleh hubungan yang harmonis. Malaikat yang disifati dengan (kasar) bukanlah dalam arti kasar jasmaninya sebagaimana dalam beberapa kitab tafsir, karena malaikat adalah makhluk halus yang tercipta dari cahaya. Atas dasar ini, kata tersebut harus dipahami dalam arti kasar perlakuannya atau ucapannya. Mereka telah diciptakan Allah khusus untuk menangani neraka. “Hati” mereka tidak iba atau tersentuh oleh rintihan, tangis atau permohonan belas kasih, mereka diciptakan Allah dengan sifat sadis.<sup>30</sup>

Berdasarkan ayat di atas, maka penulis dapat menyimpulkan bahwa dalam mendidik dan membina anak beragama Islam adalah merupakan suatu cara yang dikehendaki oleh Allah agar anak-anak kita dapat terjaga dari siksa neraka. Cara menjaga diri dari apa neraka adalah dengan jalan taat mengerjakan perintah-perintah Allah.

Sehubungan dengan itu maka pola pengasuhan anak yang tertuang dalam Islam itu dimulai dari:<sup>31</sup>

- 1) Pembinaan pribadi calon suami-istri, melalui penghormatannya kepada kedua orang tuanya.
- 2) Memilih dan menentukan pasangan hidup yang sederajat (kafa’ah).<sup>32</sup>

---

<sup>30</sup> M. Quraish Shihab, *Tafsir Al Misbah: Pesan, Kesan, dan Keserasian Al-Qur’an*, (Jakarta: Lentera Hati, 2002), h. 327.

<sup>31</sup> Geurngan W.A., *Psikologi Sosial*, (Bandung: PT. Eresco, 1996), h. 132-133.

- 3) Melaksanakan pernikahan sebagaimana diajarkan oleh ajaran Islam
- 4) Berwudlu dan berdo'a pada saat akan melakukan hubungan sebadan antara suami dan istri.
- 5) Menjaga, memelihara dan mendidik bayi (janin) yang ada dalam kandungan ibunya.
- 6) Membacakan dan memperdengarkan adzan di telinga kanan, dan iqamat ditelinga kiri bayi
- 7) Mentahnik anak yang baru dilahirkan. Tahnik artinya meletakkan bagian dari kurma dan menggosok rongga mulut anak yang baru dilahirkan dengannya, yaitu dengan cara meletakkan sebagian dari kurma yang telah dipapah hingga lumat pada jari-jari lalu memasukkannya ke mulut anak yang baru dilahirkan itu. Selanjutnya digerak-gerakkan ke arah kiri dan kanan secara lembut. Adapun hikmah dilakukannya tahnik antara lain; pertama, untuk memperkuat otot-otot rongga mulut dengan gerakan-gerakan lidah dan langit-langit serta kedua rahangnya agar siap menyusui dan menghisap ASI dengan kuat dan alamiah, kedua, mengikuti sunnah Rasul.
- 8) Menyusui anak dengan air susu ibu dari usia 0 bulan sampai usia 24 bulan<sup>32</sup>
- 9) Pemberian nama yang baik.

Oleh karena itu pada setiap muslim, pemberian jaminan bahwa setiap anak dalam keluarga akan mendapatkan asuhan yang baik, adil, merata dan bijaksana,

---

<sup>32</sup> Tim Penyusun Kamus Pusat Pembinaan dan Pengembangan Bahasa, *Kamus Besar Bahasa Indonesia*, (Jakarta: Balai Pustaka, 1990), h. 31.

<sup>33</sup> Suwarno, *Pengantar Umum Pendidikan*, (Jakarta: Aksara Baru, 1982), h. 2.

merupakan suatu kewajiban bagi kedua orang tua. Lantaran jika asuhan terhadap anak-anak tersebut sekali saja kita abaikan, maka niscaya mereka akan menjadi rusak. Minimal tidak akan tumbuh dan berkembang secara sempurna.<sup>34</sup>

## **F. Anak Terlantar**

Kriteria anak terlantar yang penulis maksud dalam penelitian ini sesuai dengan Peraturan Perundang-undangan yaitu dalam pasal 330 Kitab Undang-undang Hukum Perdata (KUHP) menentukan bahwa:

“Anak terlantar adalah anak yang belum menginjak usia dewasa apabila belum mencapai umur 21 tahun dan tidak lebih dahulu kawin. Pasal 1 ayat (2) UU No.4 tahun 1979 tentang Kesejahteraan Anak menentukan bahwa anak adalah seseorang yang belum pernah kawin dan tidak pernah melakukan proses perkawinan.”<sup>35</sup>

### **1. Defenisi Anak Terlantar**

Anak terlantar adalah anak yang karena alasan tertentu orang tuanya melalaikan kewajibannya, sehingga tidak terpenuhi kebutuhan anak dengan wajar baik secara fisik, mental, spriritual maupun sosialnya.<sup>36</sup>

Menurut UU RI Nomor 11 tahun 2012 tentang Peradilan Anak, bahwa anak terlantar adalah dalam hal karna suatu sebab orangtuanya tidak dapat menjamin tumbuh-kembang anak, atau anak dalam keadaan terlantar maka anak tersebut berhak

---

<sup>34</sup> Chabib Thoha, *Kapita Seleksi Pendidikan Islam*, (Yogyakarta: Pustaka Pelajar Offset, 1996), h. 111.

<sup>35</sup> Pasal 1 ayat (2) Undang-Undang Nomor.4 tahun 1979 *Tentang Kesejahteraan Anak*.

<sup>36</sup>Keputusan Menteri Sosial RI, *Panduan Umum Program Kesejahteraan Sosial Anak*, (Jakarta: Kementerian Sosial RI, 2010), h. 7.



diasuh atau di angkat sebagai anak asuh atau anak angkat oleh orang lain sesuai dengan ketentuan peraturan perundang-undangan yang berlaku.<sup>37</sup>

Anak terlantar adalah anak yang tidak mendapatkan asuhan secara minimal dari orang tuanya sebab kondisi keluarganya baik ekonomi, *social*, baik kesehatan jasmani maupun psikisnya tidak layak sehingga anak-anak tersebut membutuhkan adanya bantuan pelayanan dari sumber-sumber yang ada di masyarakat sebagai pengganti orang tuanya.<sup>38</sup>

Anak terlantar diberi pengertian sebagai suatu bentuk pengabaian terhadap perawatan anak sehingga menimbulkan resiko bagi anak orang tua sebagai pemberi perawatan (*caregiver parents*) melalaikan tanggung jawabnya untuk memenuhi kebutuhan anak pengabaian terhadap anak tersebut tidak semata-mata disebabkan karna kemiskinan orangtua, tetapi faktor-faktor lain seperti perceraian orangtua, atau kesibukan orangtua dalam mengejar karir.

## **2. Ciri-Ciri Anak Terlantar**

Menurut Peraturan Menteri Sosial RI Nomor 08 Tahun 2012 terdapat beberapa kriteria atau ciri-ciri anak terlantar yaitu:

- a. Berasal dari keluarga fakir miskin
- b. Anak yang dilalaikan oleh orang tuanya
- c. Anak yang tidak terpenuhi kebutuhan dasarnya.<sup>39</sup>

<sup>37</sup> Undang-Undang Nomor 11 Tahun 2012 *Tentang Peradilan Anak*, h.12.

<sup>38</sup> Bagon Suyanto, *Masalah Sosial Anak*, (Jakarta: Kencana, 2010), h. 212.

<sup>39</sup> Peraturan Menteri Sosial RI Nomor 08 Tahun 2012, h. 1

### 3. *Klasifikasi Anak Terlantar*

Anak terlantar masuk dalam klasifikasi masalah sosial *non-Patologis* yang mengacu pada masalah yang bersifat penyakit sehingga *relative* lebih mudah mengatasinya.

Tetapi jika masalah ini tidak segera ditangani dengan seksama masalah ini dapat menjadi masalah sosial yang bersifat *patologis* yang sulit untuk dipecahkan dan berhubungan dengan kehidupan masyarakat itu sendiri.<sup>40</sup>

### 4. *Penyebab Anak Terlantar*

Faktor yang menjadi penyebab mengapa anak menjadi terlantar, antara lain :

#### a. Faktor keluarga

Keluarga adalah unit terkecil dalam masyarakat yang terdiri dari suami istri dan anaknya, atau ayah dan anaknya, atau ibu dan anaknya dimana keluarga ini merupakan faktor yang paling penting yang sangat berperan dalam pola dasar anak. Kelalaian orang tua terhadap anak sehingga anak merasa ditelantarkan. Anak-anak sebetulnya hanya membutuhkan perlindungan, tetapi juga perlindungan orang tuanya untuk tumbuh berkembang secara wajar.

#### b. Faktor pendidikan

Di lingkungan masyarakat miskin pendidikan cenderung diterlantarkan karena krisis kepercayaan pendidikan dan juga ketiadaan biaya untuk mendapatkan pendidikan.

---

<sup>40</sup>John W. Santrock, *Perkembangan Anak Jilid II*, (Jakarta: Erlangga, 2009), h. 172.

c. Faktor sosial, politik dan ekonomi

Akibat situasi krisis ekonomi yang tak kunjung usai, pemerintah mau tidak mau memang harus menyisihkan anggaran untuk membayar utang dan memperbaiki kinerja perekonomian jauh lebih banyak daripada anggaran yang disediakan untuk fasilitas kesehatan, pendidikan, dan perlindungan sosial anak.

d. Kelahiran diluar nikah

Seorang anak yang kelahirannya tidak dikehendaki pada umumnya sangat rawan untuk ditelantarkan dan bahkan diperlakukan salah (*child abuse*). pada tingkat yang ekstrem perilaku penelantaran anak bisa berupa tindakan pembuangan anak untuk menutupi aib atau karena ketidak sanggupan orang tua untuk melahirkan dan memelihara anaknya secara wajar.<sup>41</sup>

Masalah paling mendasar yang dialami oleh anak terlantar adalah kecilnya kemungkinan untuk mendapatkan kesempatan dibidang pendidikan yang layak.

Hal ini disebabkan karena beberapa faktor sebagaimana yang dikemukakan oleh peksos room yaitu:

- a. Ketiadaan biaya; sebagian besar anak terlantar berasal dari keluarga dengan strata ekonomi yang sangat rendah, sehingga biaya pendidikan yang seharusnya disediakan oleh keluarga tidak tersedia sama sekali .
- b. Keterbatasan waktu; untuk memenuhi kebutuhan hidup sehari-hari, sebagian besar anak terlantar bekerja secara serabutan untuk mendapatkan

---

<sup>41</sup> Peksos Room, *Konsep Anak Terlantar*, <http://kurniawan-ramsen.blogspot.co.id/2013/06/definisi-anak-terlantar.html> (10 Desember 2016).

penghasilan, bahkan ada juga yang berusaha untuk mendapatkan penghasilan dari cara-cara yang kurang pantas seperti mengemis, mencuri, mencopet dan lain- lain. Sehingga waktu mereka sehari-hari banyak tersita di tempat pekerjaan, jalanan, tempat-tempat kumuh dan lain-lain.

- c. Rendahnya kemauan untuk belajar; kondisi ini disebabkan oleh keadaan lingkungan di sekitarnya (teman-teman) yang didominasi oleh anak-anak yang tidak bersekolah (putus sekolah), sehingga menyebabkan adanya perspektif dalam diri anak terlantar bahwa tidak mendapatkan pendidikan yang formal bukanlah suatu hal yang perlu dicemaskan.
- d. Apatisme terhadap pendidikan, kemampuan mereka untuk menghasilkan uang dalam waktu yang singkat menyebabkan mereka apatis terhadap pendidikan. Sangat disayangkan sebenarnya, karena tidak selamanya mereka harus ada di jalan untuk mengais rejeki, dan pada saat nanti mereka memutuskan untuk keluar dari lingkungan anak jalanan maka modal pendidikan sangat diperlukan.
- e. Tidak berjalannya fungsi kontrol oleh keluarga, masyarakat dan pemerintah; kondisi ini disebabkan karena masing-masing disibukkan dengan aktifitasnya masing-masing.<sup>42</sup>

Berdasarkan uraian diatas, adapun upaya dalam meningkatkan kesejahteraan anak sesuai dengan Peraturan Menteri Sosial RI yaitu sebagai berikut:

---

<sup>42</sup> Peksos Room, *Konsep Anak Terlantar*, <http://kurniawan-ramsen.blogspot.co.id/2013/06/definisi-anak-terlantar.html> (10 Desember 2016).

## 1. *Perlindungan Anak*

Membahas tentang anak dan tidak terlepas dari perlindungan terhadap anak dan hak-hak anak. Perlindungan anak adalah segala usaha yang dilakukan untuk menciptakan kondisi agar anak dapat melaksanakan hak dan kewajibannya demi perkembangan dan pertumbuhan anak secara wajar baik fisik, mental, dan sosial. Perlindungan anak merupakan perwujudan adanya keadilan dalam suatu masyarakat, dengan demikian perlindungan anak diusahakan dalam berbagai bidang bernegara dan bermasyarakat.

Menurut Undang-undang Perlindungan Anak No.23 tahun 2002 pasal (1) angka 2 mengemukakan bahwa perlindungan anak adalah segala kegiatan untuk menjamin dan melindungi anak dan hak-haknya agar dapat hidup, tumbuh, berkembang, dan berpartisipasi, secara optimal sesuai dengan harkat dan martabat kemanusiaan, serta mendapat perlindungan dari kekerasan dan diskriminasi. Perlindungan anak dapat juga diartikan sebagai segala upaya yang ditujukan untuk mencegah, rehabilitasi, dan memberdayakan anak yang mengalami tindak perlakuan salah (*child abused*), eksploitasi, dan penelantaran, agar dapat menjamin kelangsungan hidup dan tumbuh kembang anak, secara wajar, baik fisik, mental, dan sosialnya.

Adapun dasar-dasar pelaksanaan perlindungan anak adalah:<sup>43</sup>

- a) Dasar filosofis berasal dari Pancasila dimana adanya kehidupan bermasyarakat, berbangsa, dan bernegara.

---

<sup>43</sup> Undang-Undang Perlindungan Anak Nomor 23 Tahun 2002 pasal (1) Angka 2.

- b) Dasar etis merupakan pelaksanaan perlindungan anak yang harus sesuai dengan etika profesi yang berkaitan, untuk mencegah perilaku menyimpang dalam pelaksanaan kewenangan, kekuasaan, dan kekuatan dalam pelaksanaan perlindungan anak.
- c) Dasar yuridis, pelaksanaan perlindungan anak harus didasarkan pada UUD 1945 dan berbagai peraturan perundangan yang berlaku.

## **2. Hak Anak**

Undang-undang Nomor 35 Tahun 2014 menetapkan hak-hak anak adalah hak asasi anak meliputi hak untuk dapat hidup, tumbuh, berkembang dan berpartisipasi secara wajar sesuai dengan harkat dan martabat kemanusiaan serta mendapat perlindungan dari kekerasan dan diskriminasi, hak atas suatu nama sebagai identitas diri dan status kewarganegaraan, hak untuk beribadah menurut agamanya, berpikir, dan berekspresi sesuai dengan tingkat kecerdasan dan usianya, dalam bimbingan orang tua, hak mengetahui orang tuanya dibesarkan dan diasuh oleh orang tuanya sendiri.<sup>44</sup> Hak memperoleh pelayanan kesehatan, hak memperoleh pendidikan, hak menyatakan pendapat, hak untuk beristirahat dan memanfaatkan waktu luang dengan bermain, bergaul, dan berekreasi dengan teman sebayanya. Hak untuk memperoleh rehabilitasi, bantuan sosial, dan pemeliharaan taraf kesejahteraan sosial bagi anak yang menyandang cacat. (Undang-Undang Perlindungan Anak Nomor 35 Tahun 2014).

---

<sup>44</sup> Undang-Undang Nomor 35 Tahun 2014 Tentang Peradilan Anak (Pasal 1 Ayat 1), h. 3.

Ada empat prinsip dasar di dalam KHA (Konvensi Hak-hak Anak) yang akan menjiwai segenap pemenuhan hak-hak anak, yaitu bersifat non-diskriminasi, mengacu kepada kepentingan yang terbaik bagi anak, menjamin kelangsungan hidup dan perkembangan anak, serta menghargai pandangan-pandangan anak (partisipasi). Komite Hak-hak Anak PBB, telah mengembangkan KHA menjadi delapan (8) kategori.

Berdasarkan kategorisasi tersebut, secara substansial hak-hak anak meliputi:<sup>45</sup>

- 1) Hak sipil dan kemerdekaan, yang memberikan jaminan mencakup hak untuk mendapatkan dan dipertahankan identitas dan kewarganegaraannya, kebebasan berekspresi, berpikir, beragama dan berhati nurani, kebebasan berserikat, mendapatkan perlindungan dan kehidupan pribadi, memperoleh informasi yang layak serta perlindungan dari penganiyaan dan perenggutan atas kebebasan.
- 2) Hak atas lingkungan keluarga dan pengasuhan alternatif yang memberikan jaminan mencakup tanggung jawab dan bimbingan orangtua, hak anak yang terpisah dari keluarganya, hak berkumpul kembali dengan keluarganya, pemulihan dari pemeliharaan anak, anak yang terenggut dari lingkungan keluarganya, adopsi, dan peninjauan berkala atas penempatan anak serta jaminan perlindungan dari kekerasan serta penelantaran anak dalam keluarga.
- 3) Hak atas kesehatan dan kesejahteraan dasar yang memberikan jaminan, diantaranya mencakup akses kesehatan dan pelayanan kesehatan, jaminan

---

<sup>45</sup> Undang-Undang Perlindungan Anak Nomor 35 Tahun 2014 (Pasal 14 Ayat 2), h. 4.

sosial serta pelayanan dan fasilitas perawatan anak cacat dan standar kehidupan.

- 4) Hak atas pendidikan waktu luang dan kegiatan budaya.
- 5) Hak atas perlindungan khusus, yang memberikan jaminan perlindungan terhadap anak dari situasi darurat (pengungsi anak-anak dalam konflik bersenjata), anak yang berkonflik dengan hukum, situasi eksploratif (eksploitasi ekonomi, *drug abuse*, eksploitasi seksual, penjualan dan perdagangan anak dan berbagai bentuk eksploitasi lainnya) dan perlindungan khusus untuk anak kelompok *minoritas* dan *indigenous*.<sup>46</sup>

## **G. Lembaga Kesejahteraan Sosial Anak (LKSA)**

### **1. Defenisi Lembaga Kesejahteraan Sosial Anak (LKSA)**

Menurut Kamus Besar Bahasa Indonesia (KBBI), panti asuhan atau lembaga kesejahteraan sosial anak diartikan sebagai rumah, tempat, atau kediaman yang digunakan untuk memelihara (mengasuh) anak yatim, piatu, yatim piatu, dan juga termasuk anak terlantar. Santoso memberikan pengertian sebuah panti asuhan sebagai suatu lembaga yang sangat terkenal untuk membentuk perkembangan anak-anak yang tidak memiliki keluarga ataupun yang tidak tinggal bersama dengan keluarga.<sup>47</sup>

Panti asuhan atau lembaga kesejahteraan sosial anak (LKSA) menurut Kementerian Sosial RI yaitu suatu lembaga usaha kesejahteraan sosial anak yang

<sup>46</sup> Undang-Undang 35 Tahun 2014 Tentang Perlindungan Anak (Pasal 14 Ayat 2),

<sup>47</sup> Lembaga Penelitian dan Pengembangan Bahasa, *Kamus Besar Bahasa Indonesia (KBBI)*, (Jakarta: Balai Pustaka 2014), h. 121.



mempunyai tanggung jawab untuk memberikan pelayanan kesejahteraan sosial pada anak terlantar dengan melaksanakan penyantunan dan pengentasan anak terlantar, memberikan pelayanan pengganti orang tua/wali anak dalam memenuhi kebutuhan fisik, mental dan sosial kepada anak asuh sehingga memperoleh kesempatan yang luas, tepat dan memadai bagi pengembangan kepribadiannya sesuai dengan yang diharapkan sebagai bagian dari generasi penerus cita-cita bangsa dan sebagai insan yang akan turut serta aktif dalam bidang pembangunan nasional.<sup>48</sup>

Adapun panti asuhan atau lembaga kesejahteraan sosial yang dimaksud pada penulisan skripsi ini yaitu pada Lembaga Kesejahteraan Sosial Anak (LKSA) Al-Imran Jalan Dato Baru Kelurahan Paccinongan, berdasarkan hasil observasi maka lembaga kesejahteraan sosial anak Al-Imran didirikan pada tanggal 1 Mei 2009 oleh Bapak Rahmat selaku pekerja sosial dan pengurus Yayasan Ramhat Azizah. Panti ini bertujuan sebagai pusat pelayanan sosial terhadap anak Yatim, terlantar dan Kurang mampu. Kondisi ini merupakan pemicu untuk membuat panti. Apalagi sejak dulu memang sudah sering membina anak-anak yang kurang mampu. Panti Asuhan Al-Imran terletak di Jalan Dato Baru Kelurahan paccinongang Kecamatan somba Opu.

## **2. Fungsi Lembaga Kesejahteraan Sosial Anak (LKSA)**

Menurut Kementerian Sosial Republik Indonesia, panti asuhan atau lembaga kesejahteraan sosial anak (LKSA) memiliki fungsi sebagai berikut:

---

<sup>48</sup> Kementerian Sosial RI, Tahun 2016 *Tentang Panti Sosial/Lembaga Kesejahteraan Sosial*, h. 4

- a. Pusat pelayanan kesejahteraan sosial anak. Panti asuhan atau LKSA berfungsi sebagai pemulihan, perlindungan, pengembangan dan pencegahan.
- b. Pusat data dan informasi serta konsultasi kesejahteraan sosial anak.
- c. Pusat pengembangan keterampilan (yang merupakan fungsi penunjang). Panti asuhan sebagai lembaga yang melaksanakan fungsi keluarga dan masyarakat dalam perkembangan dan kepribadian anak-anak remaja.<sup>49</sup>

### **3. Tujuan Lembaga Kesejahteraan Sosial Anak (LKSA)**

Tujuan lembaga kesejahteraan sosial anak menurut Kementerian Sosial Republik Indonesia yaitu:

- a. Memberikan pelayanan yang berdasarkan pada profesi pekerja sosial kepada anak terlantar dengan cara membantu dan membimbing mereka kearah perkembangan pribadi yang wajar serta mempunyai keterampilan kerja, sehingga mereka menjadi anggota masyarakat yang dapat hidup layak dan penuh tanggung jawab, baik terhadap dirinya, keluarga dan masyarakat.
- b. Penyelenggara pelayanan kesejahteraan sosial anak di lembaga kesejahteraan anak LKSA sehingga terbentuk manusia-manusia yang berkepribadian matang dan berdedikasi, mempunyai keterampilan kerja yang mampu menopang hidupnya dan hidup keluarganya. Dari uraian di atas dapat disimpulkan bahwa tujuan lembaga kesejahteraan anak adalah memberikan pelayanan, bimbingan dan keterampilan kepada anak asuh agar menjadi manusia yang berkualitas.<sup>50</sup>

---

<sup>49</sup> Profil Kementerian Sosial RI Tahun 2016, h. 13

<sup>50</sup> Profil Kementerian Sosial Republik Indonesia Tahun 2016, h. 15

Standar Nasional Pengasuhan untuk Lembaga Kesejahteraan Nasional menyatakan standar pelayanan lembaga kesejahteraan anak LKSA adalah seperti orang tua bagi anak-anak yang ditempatkan di lembaga kesejahteraan anak, dan selayaknya lembaga kesejahteraan anak LKSA bertanggung jawab untuk memenuhi pemenuhan hak-hak anak yang meliputi hak terhadap perlindungan, (terkait dengan martabat anak dan melindungi anak dari kekerasan); hak terhadap tumbuh kembang (mendukung perkembangan kepribadian anak, memfasilitasi relasi anak dengan keluarga dan pihak lainnya secara positif dan menyekolahkan anak); hak terhadap partisipasi (mendengar, mempertimbangkan serta mengimplementasikan suara dan pilihan anak); serta memenuhi hak anak terhadap kelangsungan hidup (memenuhi kebutuhan dasar anak terhadap makanan, minuman dan fasilitas yang aman).<sup>51</sup>



---

<sup>51</sup> Jejak Pendidikan, *Pengertian Fungsi dan Tujuan Lembaga Kesejahteraan Sosial anak (LKSA)* <http://www.jejakpendidikan.com/2016/11/pengertian-fungsi-dan-tujuan-lembaga.html> (28 April 2017).

## BAB III

### METODE PENELITIAN

#### ***A. Jenis dan Lokasi Penelitian***

##### **1. Jenis Penelitian**

Jenis penelitian ini adalah penelitian kualitatif, yaitu suatu penelitian kontekstual yang menjadikan manusia sebagai instrumen, dan disesuaikan dengan situasi yang wajar dalam kaitannya dengan pengumpulan data yang pada umumnya bersifat kualitatif.<sup>1</sup>

Menurut Bogdan dan Taylor yang dikutip Lexy. J. Moleong mendefinisikan metode penelitian kualitatif sebagai prosedur penelitian yang menghasilkan data deskriptif berupa kata-kata tertulis atau lisan dari orang-orang dan perilaku yang dapat diamati.<sup>2</sup>

Penelitian ini merupakan bentuk penelitian sosial yang menggunakan format deskriptif kualitatif. Whitney yang dikutip Muh Khalifah Mustamin berpendapat bahwa metode penelitian kualitatif deskriptif adalah pencarian fakta dengan intervensi yang tepat, penelitian deskriptif mempelajari masalah-masalah dalam masyarakat serta situasi-situasi tertentu.<sup>3</sup> Penelitian yang bertujuan untuk menggambarkan, meringkas berbagai kondisi, sebagai situasi atau berbagai fenomena realita sosial yang ada dimasyarakat yang menjadi objek penelitian dan berupaya

---

<sup>1</sup> Lexy.J.Moleong, *Metodologi Penelitian Kualitatif*, (Bandung: Rosdakarya, 2007), h.3

<sup>2</sup> Lexy. J. Moleong, *Metode Penelitian Kualitatif*, h.23

<sup>3</sup> Muh. Khalifah Mustamin, M.Pd, *Metodologi Penelitian Pendidikan*, Makassar: Alauddin Press 2009. H. 19

menarik realitas itu kepermukaan sebagai suatu ciri, karakter, model, tanda atau gambaran tentang kondisi, situasi ataupun fenomena tertentu.<sup>4</sup>

Penulisan skripsi ini penulis menggunakan metode deskriptif dengan jenis penelitian kualitatif yang memaparkan situasi, kondisi, dan kejadian tentang efektivitas peran tenaga sosial dalam pengasuhan anak terlantar di lembaga kesejahteraan sosial anak Al-Imran Kabupaten Gowa dan menggambarkan satu ketertarikan sebagaimana yang dimaksudkan dalam penelitian kualitatif.

Dalam konteks yang demikian, maka penulis memilih metode penelitian kualitatif sebagai metode yang tepat agar dapat mendalami tentang efektivitas peran tenaga kesejahteraan sosial dalam pengasuhan anak terlantar di lembaga kesejahteraan sosial anak (LKSA) Al-Imran Kabupaten Gowa.

## **2. Lokasi Penelitian**

Sesuai dengan judul penelitian, maka penelitian ini berlokasi di Lembaga Kesejahteraan Sosial Anak (LKSA) Al-Imran Kabupaten Gowa, sebagai tempat penelitian calon peneliti itu sendiri.

## **B. Pendekatan Penelitian**

Pendekatan yang digunakan dalam penelitian ini adalah jenis pendekatan kesejahteraan sosial dan pendekatan sosiologi untuk membahas objek penelitian.

### **1. Pendekatan Kesejahteraan Sosial**

#### **a. Pendekatan Mikro**

---

<sup>4</sup>Burhan Bungin, Penelitian Kualitatif :*Komunikasi, Ekonomi, Kebijakan Publik dan Ilmu Sosial*, Jakarta:Kencana. 2009

Pendekatan yang dilakukan terhadap klien secara individu melalui bimbingan, konseling, *stress management* dan *crisis intervention*. Tujuan utamanya adalah membimbing atau melatih klien dalam menjalankan tugas-tugas kehidupannya.

Pendekatan Mikro dimaksudkan agar tenaga kesejahteraan sosial pada lembaga kesejahteraan sosial anak Al-Imran dapat memberikan penanganan khusus berupa bimbingan mental dan spiritual kepada anak terlantar yang mengalami trauma akibat diterlantarkan oleh orang tuanya.

b. Pendekatan *Mezzo*

Pendekatan yang dilakukan terhadap sekelompok klien, dengan menggunakan kelompok sebagai media intervensi. Pendidikan dan penelitian, dinamika kelompok biasanya digunakan sebagai strategi dalam meningkatkan kesadaran, pengetahuan, keterampilan dan sikap-sikap klien agar memiliki kemampuan dalam memecahkan permasalahan yang dihadapinya.

Pendekatan *Mezzo* pada lembaga kesejahteraan sosial anak Al-Imran bertujuan untuk memudahkan tenaga kesejahteraan sosial dalam melakukan bimbingan kelompok pada anak terlantar yang sengaja diterlantarkan oleh orang tuanya.

c. Pendekatan Makro

Pendekatan ini juga disebut sebagai strategi sistem besar karena sasaran perubahan diarahkan kepada sistem lingkungan yang lebih luas. Perumusan

kebijakan, perencanaan sosial, pengorganisasian masyarakat, manajemen konflik adalah beberapa strategi dalam pendekatan ini.

Pendekatan Makro pada lembaga kesejahteraan sosial anak Al-Imran dimaksudkan untuk melakukan intervensi makro pada kelompok-kelompok anak terlantar yang saling mengucilkan antara yang satu dengan yang lainnya guna menghilangkan rasa perbedaan diantara anak-anak terlantar berada di lembaga kesejahteraan sosial anak Al-Imran Kabupaten Gowa.

## **2. Pendekatan Sosiologi**

Pendekatan sosiologi adalah pendekatan yang dibutuhkan untuk mengetahui Efektivitas Peran Tenaga Kesejahteraan Sosial dalam Pengasuhan Anak Terlantar di LKSA Al-Imran Kabupaten Gowa. Pendekatan sosiologi suatu pendekatan yang mempelajari hidup bersama dalam masyarakat dan menyelidiki ikatan-ikatan antara manusia yang menguasai kehidupan dengan mencoba mengerti sifat dan maksud hidup bersama, cara terbentuk dan tumbuh, serta berubahnya perserikatan-perserikatan, kepercayaan dan keyakinan. Pendekatan sosiologi dalam suatu penelitian sangat dibutuhkan sebagai upaya untuk membaca gejala sosial yang sifatnya kecil, pribadi hingga kepada hal-hal yang besar.<sup>5</sup>

### **C. Sumber Data**

Sumber data dalam penelitian ini ada dua, yaitu data primer dan data sekunder.

---

<sup>5</sup>Hasan Shadily, *Sosiologi untuk Masyarakat Indonesia* (Cet,IX, Jakarta: Bina Aksara,1983),h.1

1. Sumber Data Primer yaitu data yang diperoleh langsung oleh penulis dilapangan, cara mengumpulkan data primer yaitu dengan melakukan observasi dan wawancara dengan informan yang telah penulis tetapkan. Informan yang penulis tetapkan sebagai sumber data primer adalah dari Kepala Instansi/LKSA Al-Imran, Tenaga Kesejahteraan Sosial, Pengasuh, Pembina dan Penerima manfaat (klien).
2. Sumber Data Sekunder yaitu data yang dikumpulkan untuk melengkapi data primer yang diperoleh dari dokumentasi atau studi kepustakaan yang terkait dalam permasalahan yang diteliti.

#### ***D. Metode Pengumpulan Data***

Metode pengumpulan data merupakan merupakan sesuatu yang sangat penting dalam penelitian, karena tujuan utama dari penelitian adalah mendapatkan data. Adapun metode pengumpulan data yang dipergunakan dalam penelitian ini adalah sebagai berikut:

##### **1. Observasi**

Observasi merupakan instrumen yang digunakan untuk melakukan pengamatan langsung tentang fenomena-fenomena yang ada kaitannya dengan masalah yang akan dibahas dalam penelitian ini, misalnya kegiatan pertolongan yang dilakukan oleh tenaga kesejahteraan sosial dalam pengasuhan anak terlantar di lembaga kesejahteraan sosial anak (LKSA) Al-Imran Kabupaten Gowa.



## 2. Wawancara

Menurut Bimo Walingto bahwa pedoman *interview* adalah suatu alat yang digunakan dalam melakukan wawancara untuk mendapatkan data tentang anak terlantar atau orang yang mengadakan hubungan secara langsung dengan informan (*face to relation*).

Sedangkan Cholid Nurbuko dan Abu Achmadi mengemukakan bahwa wawancara adalah proses Tanya jawab dalam penelitian yang berlangsung secara lisan bilamana dua orang atau lebih tertatap muka, mendengarkan secara langsung informasi-informasi atau keterangan-keterangan.<sup>6</sup> Pendapat lain mengemukakan bahwa wawancara adalah suatu proses Tanya jawab lisan, terdiri dari dua orang atau lebih berhadapan-hadapan secara fisik. Wawancara merupakan metode untuk memperoleh informasi langsung untuk berbagai jenis data sosial. Dalam mengumpulkan data penelitian, dibutuhkan pedoman wawancara, alat perekam suara, pulpen dan buku catatan.

## 3. Dokumentasi

Dokumentasi merupakan suatu langkah mengumpulkan data-data yang dibutuhkan, baik data-data tertulis, gambar, suara maupun gambar dan suara. Dokumentasi ini dilakukan dengan mengumpulkan data yang telah ada seperti dokumen-dokumen tertulis dalam hubungannya dengan data yang dibutuhkan dalam penelitian ini.

---

<sup>6</sup>Cholid Nurbuko dan Abu Achmadi, *Metodologi Penelitian*, (Cet. II; Jakarta: Bumi Aksara, 1999), h. 83.

### ***E. Instrumen Penelitian***

Pengumpulan data pada prinsipnya merupakan suatu aktivitas yang bersifat operasional agar tindakannya sesuai dengan pengertian penelitian yang sebenarnya. Data merupakan perwujudan dari beberapa informasi yang sengaja dikaji dan dikumpulkan guna mendeskripsikan suatu peristiwa atau kegiatan lainnya. Oleh karena itu, maka dalam pengumpulan data dibutuhkan beberapa instrumen sebagai alat untuk mendapatkan data yang cukup valid dan akurat dalam suatu penelitian.

Barometer keberhasilan suatu penelitian tidak terlepas dari instrumen yang digunakan, karena itu instrumen yang digunakan dalam penelitian lapangan ini meliputi; wawancara (*interview*) dengan daftar pertanyaan penelitian yang telah dipersiapkan, kamera, alat perekam dan buku catatan.

### ***F. Teknik Pengolahan dan Analisis Data***

Dalam analisis data ini bukan hanya merupakan kelanjutan dari usaha pengumpulan data yang menjadi objek peneliti, namun juga merupakan satu kesatuan yang terpisahkan dengan pengumpulan data dengan menggunakan metode observasi, wawancara dan dokumentasi yang berawal dengan menelaah seluruh data yang tersedia dari berbagai sumber, yaitu informan dari hasil pengumpulan data baik wawancara, observasi, serta dokumentasi. Analisis data yang digunakan dalam penelitian ini adalah analisis kualitatif yang merupakan upaya yang berlanjut dan berulang-ulang, data yang diperoleh di lapangan diolah dengan maksud dapat memberikan informasi yang berguna untuk dianalisis.

Adapun teknik analisis data dalam penelitian kualitatif secara umum dimulai dari Analisis selama pengumpulan data, biasanya dilakukan dengan triangulasi. Kegiatan-kegiatan analisis data selama pengumpulan data meliputi: menetapkan fokus penelitian, penyusunan temuan-temuan sementara berdasarkan data yang terkumpul, pembuatan rencana pengumpulan data berikutnya, penetapan sasaran pengumpulan data (informan, situasi dan dokumen). Adapun tahapan analisis data yaitu sebagai berikut:

1. *Display Data* (Penyajian Data),

Penyajian data yakni menyajikan sekumpulan informasi yang tersusun dan memberikan kemungkinan adanya penarikan kesimpulan dan pengambilan tindakan.

2. Reduksi Data

Reduksi data dalam proses ini peneliti dapat melakukan pemilihan-pemilihan data yang hendak dikode mana yang dibuang mana yang merupakan ringkasan, cerita-cerita apa yang berkembang.

3. Verifikasi atau Penarikan Kesimpulan

Selanjutnya adalah menarik kesimpulan. Penarikan kesimpulan sebenarnya adalah sebagian dari satu kegiatan yang utuh. Dan kesimpulan-kesimpulan juga diverifikasi selama kegiatan berlangsung juga merupakan tinjauan ulang pada catatan-catatan lapangan yang ada.

## BAB IV

### HASIL PENELITIAN DAN PEMBAHASAN

#### A. Gambaran Umum Lokasi Penelitian

##### 1. Profil LKSA Al-Imran

Lembaga Kesejahteraan Sosial Anak terlantar (LKSA) Al-Imran terletak di Jalan Dato Baru Kelurahan Paccinongan Kecamatan Somba Opu Kabupaten Gowa. Lembaga ini didirikan pada Tanggal 01 Mei 2009 sebagai cikal bakal Yayasan Rahmat Azizah oleh Bapak Rahmat.,M.Si Panti ini bertujuan sebagai pusat pelayanan sosial terhadap anak terlantar, Yatim dan Kurang mampu. Berikut ini penulis sajikan keadaan anak Panti (Laki-laki dan perempuan) di Lembaga Kesejahteraan Sosial Anak terlantar Al-Imran Kabupaten Gowa:

**Tabel 4.1**  
Data Anak Binaan LKSA Al-Imran

No	Nama Anak	Jenis Kelamin	Tempat/Tgl Lahir	Provinsi Asal	Ket
1	Dila Natalia	P	Makassar, 26/02/2002	Sul-Sel	Binaan Sementara
2	Fitria M Karim	P	Alor, 18/10/2005	NTT	Anak Terlantar
3	Ayyatul Husna	P	Gowa, 23/12/2010	Sul-Sel	Binaan Sementara
4	Sahroni	L	Alor, 09/07/2003	NTT	Anak Terlantar
5	Yusriani	P	Mamuju, 20/01/1999	Sul-Bar	Binaan Sementara
6	Nuraeni Anwar	P	Alor, 15/03/2009	NTT	Anak Yatim
7	Dimas	L	Makassar, 25/02/2008	Sul-Sel	Yatim Piatu
8	Muh. Alwi	L	Mamuju, 02/09/2000	Sul-Bar	Binaan Sementara
9	Tirta Jaya	L	Makassar, 07/06/2008	Sul-Sel	Binaan Sementara
10	Muh. Ali	L	Alor, 20/05/1999	NTT	Yatim Piatu

11	Kasanra	P	Jeneponto, 03/09/2002	Sul-Sel	Binaan Sementara
12	Damar	L	Makassar, 21/09/2010	Sul-Sel	Binaan Sementara
13	Putri Handayani	P	Makassar, 21/03/2006	Sul-Sel	Binaan Sementara
14	Hira Nur Jannah	P	Gowa, 21/01/2000	Sul-Sel	Binaan Sementara
15	Taufik	L	Gowa, 15/03/2006	Sul-Sel	Anak Yatim
16	Suding	L	Gowa, 21/09/2010	Sul-Sel	Anak Terlantar
17	Safora	P	Gowa, 25/02/2008	Sul-Sel	Anak Terlantar
18	Asrianingsih	P	Gowa, 12/02/2009	Sul-Sel	Binaan Sementara
19	Irwansyah	L	Makassar, 24/01/2009	Sul-Sel	Binaan Sementara
20	Zuleha	P	Makassar, 22/07/2003	Sul-Sel	Binaan Sementara
21	Hasriani	P	Indobanua, 02/01/2001	Sul-Bar	Binaan Sementara
2	Musdalifa	P	Indobanua, 21/03/2002	Sul-Bar	Binaan Sementara
23	Risdawati	P	Indobanua, 02/06/2000	Sul-Bar	Binaan Sementara
24	Nurul Azizah	P	Makassar, 18/08/2006	Sul-Sel	Binaan Sementara
25	Nurafifa	P	Gowa, 31/09/2011	Sul-Sel	Binaan Sementara
26	Irsan	L	Gowa, 12/09/2007	Sul-Sel	Binaan Sementara
27	Halijah	P	Gowa, 31/05/2003	Sul-Sel	Binaan Sementara
28	Lisa Amriani	P	Gowa, 06/01/2006	Sul-Sel	Binaan Sementara
29	Hariandi Hadini	L	Gowa, 02/02/2001	Sul-Sel	Binaan Sementara
30	Muh Nur Irsyad	L	Gowa, 23/01/2005	Sul-Sel	Binaan Sementara
31	Parisal	L	Gowa, 17/07/2006	Sul-Sel	Binaan Sementara
32	Muh. Alfajri	L	Gowa, 10/10/2003	Sul-Sel	Binaan Sementara

*Sumber: Profil LKSA Al-Imran Kabupaten Gowa*

Dari tabel tersebut dapat disimpulkan bahwa Lembaga Kesejahteraan Sosial Anak (LKSA) Al-Imran di huni oleh 32 anak binaan, Sebagian di antara anak binaan

diperoleh pengurus yayasan, karena anak terlantar tersebut ditelantarkan orang tuanya akibat persoalan ekonomi dan sosial. Mereka berasal dari berbagai Kabupaten/Kota di Sulawesi Selatan. Ada yang berasal dari Kabupaten Gowa, dan Kota Makassar, Sulawesi Barat, bahkan Nusa Tenggara Timur. Kebanyakan anak-anak yang dalam panti mereka yang ingin bersekolah namun keterbatasan dalam hal biaya dan jarak sekolah yang jauh di daerah mereka dengan tujuan akan mendapat pendidikan yang layak.

**Diagram 4.1**

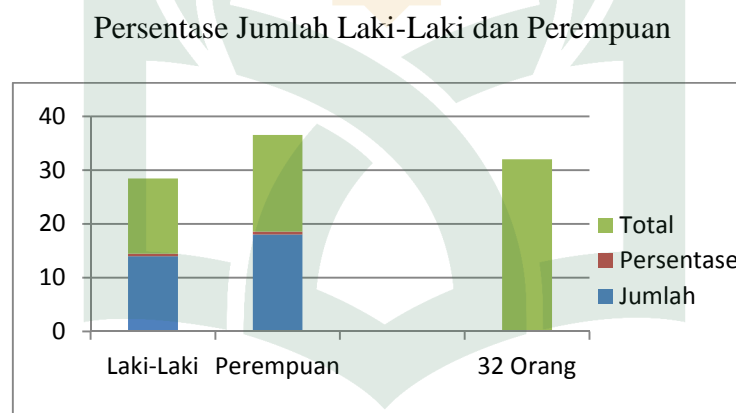

*Sumber: Profil Lembaga Kesejahteraan Sosial Anak terlantar Al-Imran*

Sesuai dengan diagram di atas, jadi penulis menyimpulkan bahwa awal mula Lembaga Kesejahteraan Sosial Anak (LKSA) Al-Imran didirikan dilatar belakang oleh Bapak pendiri Yayasan Rahmat Azizah yang terletak di Jalan Dato Baru Kompleks Mutiara Permai Blok C Nomor 30 Kelurahan Paccinongang Kabupaten Gowa. Disana beliau mendapati begitu banyak permasalahan sosial dan salah satunya adalah anak terlantar.

Kondisi ini merupakan pemicu untuk mendirikan Lembaga Kesejahteraan Sosial Anak (LKSA) Al-Imran di Kabupaten Gowa. Apalagi sejak dulu memang sudah sering membina anak terlantar-anak terlantar yang kurang mampu. Saat ini Lembaga Kesejahteraan Sosial Anak (LKSA) Al-Imran berlokasi di Jalan Dato Ri Pa'gantungang Baru Kelurahan Paccinongang Kecamatan somba Opu.<sup>1</sup>

Sesuai dalam buku Standar Nasional Tenaga kesejahteraan sosial, yang dimaksud dengan Lembaga Kesejahteraan Sosial Anak terlantar (LKSA) adalah lembaga-lembaga kesejahteraan sosial yang dibentuk oleh pemerintah, pemerintah daerah, atau masyarakat yang melaksanakan pengasuhan anak terlantar.<sup>2</sup>

## **2. Tugas dan Fungsi LKSA Al-Imran**

Lembaga Kesejahteraan Sosial Anak (LKSA) Al-Imran adalah salah satu pelaksana Program Kesejahteraan Sosial Anak (PKSA) di tingkat lokal yang ditetapkan oleh Dinas Sosial Kabupaten Gowa, Provinsi Sulawesi Selatan dan Direktorat Kesejahteraan Sosial Anak di tingkat pusat. Tugas dan Fungsi LKSA Al-Imran:<sup>3</sup>

- a. Melakukan koordinasi Dinas Sosial Kabupaten Gowa, melakukan proses pendataan dan pemilihan calon penerima manfaat PKSA (Program Kesejahteraan Sosial Anak) di wilayah Kabupaten Gowa, serta memastikan kesiapan data (calon) anak binaan;

---

<sup>1</sup> Profil, *Lembaga Kesejahteraan Sosial Anak Al-Imran Kabupaten Gowa*, Tahun 2017, h. 10.

<sup>2</sup> Direktorat Jendral Rehabilitasi Sosial Kementerian Sosial Republik Indonesia, "Standar Nasional Pengasuhan" hal. 14

<sup>3</sup> Profil, *Lembaga Kesejahteraan Sosial Anak Al-Imran Kabupaten Gowa*, Tahun 2017, h. 11.

- b. Menyampaikan proposal bantuan Program Kesejahteraan Sosial Anak;
- c. Mengelola pencairan, pendistribusian, dan pemanfaatan dana bantuan sosial PKSA dalam bentuk tabungan anak terlantar sesuai dengan ketentuan program;
- d. Mendampingi dan membantu anak terlantar dan orang tua/wali dalam proses pemenuhan persyaratan-persyaratan sebagai penerima bantuan PKSA, termasuk pembukaan tabungan anak terlantar pada Bank atau Lembaga Keuangan lain;
- e. Menyelenggarakan layanan rehabilitasi sosial dan pendampingan bagi anak terlantar dan keluarga selama menjadi penerima manfaat PKSA;
- f. Menyelenggarakan kegiatan Temu Penguatan Kapasitas Anak dan Keluarga (TEPAK) untuk pengembangan keluarga dan anak terlantar secara berkala dan terencana;
- g. Menyelenggarakan manajemen kasus untuk setiap anak terlantar yang dilayani sesuai dengan kaidah pekerjaan sosial;
- h. Melakukan tenaga kesejahteraan sosial, supervisi, monitoring dan evaluasi terhadap staf atau pekerja sosial LKSA yang menjadi pendamping anak terlantar;
- i. Membangun jaringan kemitraan dengan berbagai pihak (Lembaga pemerintah atau non pemerintah penyedia layanan, LSM, Yayasan, Orsos, Dunia Usaha, Perguruan Tinggi, Aktivis Peduli Anak terlantar, dan lain-lain);



- j. Membuat laporan pelaksanaan PKSA sesuai dengan tugas dan kewenangan yang dimiliki, yang diserahkan kepada Sakti Peksos, Dinas Sosial Kabupaten Gowa, Dinas Sosial Provinsi Sulawesi Selatan, dan Direktorat Kesejahteraan Sosial Anak terlantar.

### 3. Strukur Organisasi LKSA Al-Imran

Berdasarkan hasil penelitian yang penulis lakukan, adapun struktur organisasi Lembaga Kesejahteraan Sosial Anak (LKSA) Al-Imran sebagai berikut:

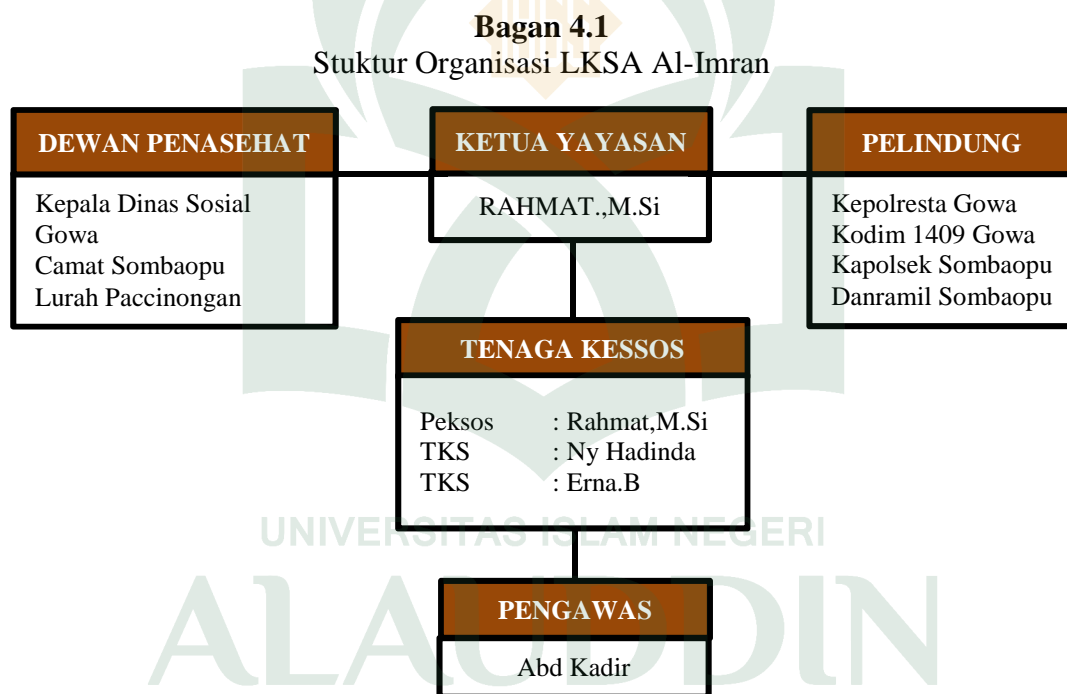

*Sumber: Profil LKSA Al-Imran Kabupaten Gowa*

### 4. Sarana dan Prasarana Pendukung

Adapun Sarana dan prasarana yang dimiliki oleh Lembaga Kesejahteraan Sosial Anak (LKSA) Al-Imran antara lain :

- a. Kamar Tidur kapasitas 2 orang (4 kamar)
- b. Tempat Tidur 8 buah

- c. Lemari 5 buah
- d. Kamar Mandi 2 buah
- e. Kursi Tamu/Sofa 1 Set
- f. Meja Makan Kayu 1 set
- g. Dispenser
- h. Kipas Angin Gantung dan Stand
- i. TV LCD Berwarna 14 inchi.
- j. Ruang Tenaga kesejahteraan sosialan
- k. Kamar Mandi
- l. Dapur Umum<sup>4</sup>

##### **5. Visi dan Misi Lembaga Kesejahteraan Sosial Anak terlantar Al-Imran**

Adapun Visi LKSA Al-Imran yaitu berusaha memberikan pelayanan yang baik dan mewujudkan cita-cita yang mulia untuk menyongsong masa depan anak bangsa dan meningkatkan fungsi maupun kualitas sosial klien sebagai sumber daya manusia yang produktif dan berkualitas tinggi. Adapun misi Lembaga Kesejahteraan Sosial Anak Al-Imran yaitu:

- a. Memberikan pelayanan dan rehabilitasi sosial yang lebih baik.
- b. Membangun semangat, moral dan sikap mental sosial, serta meningkatkan keterampilan kerja dan ilmu pengetahuan.
- c. Berusaha meningkatkan kualitas SDM pengelolaan panti sehingga dapat memberikan pelayanan prima.

---

<sup>4</sup> Profil, *Lembaga Kesejahteraan Sosial Anak Al-Imran Kabupaten Gowa*, Tahun 2017, h. 12.

- d. Senantiasa menjalin hubungan kerjasama yang baik dengan berbagai lembaga atau instansi terkait.

## 6. Pola Pembinaan Anak di LKSA Al-Imran

Pola pembinaan anak yang ada di LKSA Al-Imran dimulai dari pembinaan psikologi, sosial, agama, dan keterampilan sebagaimana ungkapan Bapak Rahmat:

“Memberikan pembinaan bagi anak-anak yang ada di LKSA Al-Imran merupakan keharusan bagi kami, sehingga anak-anak yang kami bina mampu mengembangkan diri dan dapat bersaing dengan anak-anak seusianya. Untuk mengefektifkan pola pembinaan yang kami berikan bagi anak terlantar mulai dari pembinaan psikologi, sosial dan keagamaan”<sup>5</sup>

### 1. Pembinaan Psikologi

Pembinaan psikologi yaitu mempelajari tingkah perilaku anak binaan, baik sebagai individu maupun dalam hubungannya dengan lingkungannya. Tingkah laku tersebut berupa tingkah laku yang tampak maupun tidak tampak, tingkah laku yang disadari maupun tidak disadari.

### 2. Pembinaan Sosial

Pembinaan sosial dalam bermasyarakat untuk mengetahui cara berhubungan yang dilihat apabila orang-perorangan dan kelompok-kelompok sosial saling bertemu dan menentukan sistem serta bentuk-bentuk hubungan tersebut atau apa yang akan terjadi apabila ada perubahan-perubahan yang menyebabkan goyahnya pola-pola kehidupan yang telah ada.

---

<sup>5</sup> Pak Rahmat.,M.Si (45 tahun), Pekerja Sosial, *Wawancara*, Lembaga Kesejahteraan Sosial Anak Al-Imran 19 Juli 2017.

### 3. Pembinaan Keagamaan

Pembinaan ini diterapkan guna mengetahui hal-hal yang mempelajari tentang sistem yang mengatur tata keimanan (kepercayaan) dan peribadatan kepada Tuhan Yang Mahakuasa serta tata kaidah yang berhubungan dengan pergaulan manusia dan manusia serta lingkungannya.

### 4. Pembinaan Keterampilan

Pembinaan ini diterapkan untuk mempelajari keterampilan membaca, menulis, menggambar dan kegiatan lainnya yang menunjang keterampilan serta imajinasi anak, sebagaimana ungkapan Ibu Hadinda:

“Karakteristik anak yang kami bina berbeda-beda, ada beberapa anak yang rajin belajar dan ada pula anak yang bermalas-malasan, sehingga kami tidak dapat memaksakan kepada anak binaan untuk mengikuti kemauan kami melainkan harus disesuaikan dengan kemauan mereka.”<sup>6</sup>

Tak bisa dipungkiri bahwa kemampuan seseorang tidak bisa dibandingkan antara yang satu dengan yang lainnya. Sama seperti anak terlantar yang ada di LKSA Al-Imran kemampuan dan kemampuan yang dimiliki anak berbeda-beda.

## **B. *Aktivitas Tenaga Kesejahteraan Sosial dalam Pengasuhan Anak Terlantar di LKSA Al-Imran***

Aktivitas yang dilakukan tenaga kesejahteraan sosial dalam meningkatkan pola pengasuhan bagi anak terlantar di LKSA Al-Imran merupakan kegiatan dimana anak terlantar dibimbing, dibina, dirawat, dilindungi dan dipenuhinya kebutuhan dasar anak terlantar yang dilakukan oleh orang tuanya maupun keluarga. Namun pada

---

<sup>6</sup> Ny Hadinda (43 tahun), Tenaga Kesejahteraan Sosial, *Wawancara*, Lembaga Kesejahteraan Sosial Anak Al-Imran, 20 Juli 2017.

saat ini banyak orang tua maupun keluarga tidak dapat memberikan pengasuhan kepada anak terlantar mereka.<sup>7</sup>

Lembaga Kesejahteraan Sosial Anak (LKSA) Al-Imran merupakan salah satu lembaga yang ada di Kabupaten Gowa yang bertujuan untuk memberikan pengasuhan bagi anak terlantar yang dilakukan dalam panti. Untuk meningkatkan peran yang dilaksanakan oleh tenaga kesejahteraan sosial pada LKSA Al-Imran maka perlu dipahami bahwa aktivitas yang dilakukan oleh tenaga kesejahteraan sosial dalam pengasuhan anak terlantar dapat dilihat dari bentuk-bentuk pelayanan yang diberikan, peran tenaga kesejahteraan sosial dalam pengasuhan anak terlantar, pola pengasuhan yang diterapkan dan indikator pendukung keberhasilan.

Tampak bahwa pengasuhan anak terlantar merupakan program yang bergerak di bidang kesejahteraan sosial terutama anak terlantar. LKSA Al-Imran memiliki prinsip belajar sepanjang hayat dengan tujuan pembentukan karakter dan jati diri sehingga mereka dapat hidup secara mandiri dengan bekal pengetahuan dan keterampilan untuk berani menghadapi realitas kehidupan serta memiliki bekal untuk mengaktualisasikan dirinya dan bisa hidup secara mandiri ditengah-tengah masyarakat.

Berdasarkan uraian di atas dan sesuai hasil penelitian yang penulis lakukan mengenai efektivitas peran tenaga kesejahteraan sosial dalam pengasuhan anak terlantar di LKSA Al-Imran, maka tenaga kesejahteraan sosial mempunyai peran

---

<sup>7</sup> Syarifah Lubna Assegaf, *Pola Pengasuhan Anak Terlantar di Panti Sosial Asuhan Anak Puta Utama 4 Ceger Cipayung Jakarta Timur*, Skripsi, Fakultas Dakwah dan Komunikasi, UIN Syarif Hidayatullah, 2014, h. 29.

yang sangat penting bagi anak terlantar yang tinggal di LKSA Al-Imran kerana dengan adanya tenaga kesejahteraan sosial, maka anak terlantar yang ada di LKSA Al-Imran mendapatkan pelayanan fisik, psikologi, spiritual, kesehatan serta pendidikan.

### **1. *Pelayanan yang diberikan Tenaga Kesejahteraan Sosial***

Pelayanan merupakan salah satu hal mendasar yang diberikan oleh tenaga kesejahteraan sosial dalam rangka meningkatkan keberfungsian sosial anak terlantar. Selain itu, pelayanan yang diberikan juga bertujuan untuk mengembangkan potensi yang dimiliki oleh anak terlantar. Adapun pelayanan yang diberikan tenaga kesejahteraan sosial dalam pengasuhan anak terlantar di LKSA Al-Imran, sebagai berikut:

#### **a. *Pelayanan Fisik***

Pelayanan fisik meliputi: Tempat Tinggal (Asrama) dua lantai, Layanan permakanan dan makanan tambahan, serta layanan pemberian pakaian, sebagaimana ungkapan Bapak Rahmat mengatakan bahwa:

“Pelayanan kebutuhan fisik itu ada dua macam yaitu penempatan di panti atau pengasramaan dan permakanan. Pengasramaan ini dilakukan baik kepada anak terlantar binaan yang dibiayai oleh Pemerintah setempat dan pengurus LKSA Al-Imran. Kalau pelayanan permakanannya itu diberikan secara teratur tiga kali waktu makan, yaitu pagi, siang dan malam.”<sup>8</sup>

---

<sup>8</sup> Pak Rahmat, M.Si (45 tahun), Pekerja Sosial, *Wawancara*, Lembaga Kesejahteraan Sosial Anak Al-Imran, 19 Juli 2017.

### 1) Pelayanan Pengasramaan

Pelayanan pengasramaan merupakan hal yang sangat mendasar dalam upaya pemberian pelayanan kesejahteraan kepada anak terlantar. Penempatan dalam panti akan memberikan rasa aman dan terlindungi bagi para anak terlantar, sebagai sarana sosialisasi dan interaksi baik antara tenaga kesejahteraan sosial dengan anak terlantar maupun antara sesama anak binaan. Selain itu, pengasramaan juga berfungsi memudahkan para anak terlantar untuk memenuhi kebutuhan-kebutuhannya. Seperti yang dikemukakan oleh Pekerja Sosial Bapak Rahmat:

“Pengasramaan kita maksudkan supaya anak terlantar dapat merasa aman dan terlindungi. Para anak terlantar dapat memenuhi kebutuhan-kebutuhannya sekaligus juga sebagai sarana sosialisasi dan interaksi baik antara tenaga kesejahteraan sosial dengan anak terlantar maupun antara sesama anak binaan itu sendiri”.<sup>9</sup>

Hal yang paling penting menyangkut pengasramaan ini adalah penciptaan suasana betah dan menyenangkan sehingga asrama benar-benar dapat berfungsi sebagai suatu tempat tinggal. Lebih lanjut Bapak Rahmat mengatakan:

“Mengenai asrama ini yang penting sekali adalah harus betul-betul diupayakan supaya anak terlantar itu merasa betah atau senang, karena kalau anak-anak sudah betah maka dengan mudah kita menjalankan program-pelayanan”.<sup>10</sup>

Untuk menciptakan rasa senang atau betah para anak terlantar yang tinggal di LKSA Al-Imran, menurut Ibu Hadinda, perlu ketersediaan fasilitas yang dibutuhkan selain kondisi panti harus senantiasa dalam keadaan bersih, teratur, dan

---

<sup>9</sup> Pak Rahmat, M.Si (45 tahun), Pekerja Sosial, *Wawancara*, Lembaga Kesejahteraan Sosial Anak Al-Imran, 19 Juli 2017.

<sup>10</sup> Pak Rahmat, M.Si (45 tahun), Pekerja Sosial, *Wawancara*, Lembaga Kesejahteraan Sosial Anak Al-Imran, 19 Juli 2017.

rapi. Pelayanan pengasramaan tersebut sekaligus juga mencakup pembagian pakaian. Pembagian pakaian ini umumnya diberikan sekali setahun, namun terkadang para anak terlantar dapat menerima lebih dari sekali manakala pihak panti menerima sumbangan baik dari individu maupun lembaga. Ibu Hadinda menuturkan:

“Termasuk dalam kebutuhan fisik ini yaitu kita berikan pakaian karena dengan tersedianya pakaian perasaan akan semakin tenang. Umumnya sekali setahun kita bagikan tapi juga bisa lebih kalau ada sumbangan lagi. Di sini sumbangan itu biasanya dari yayasan sosial atau orang-orang tertentu”.<sup>11</sup>

## 2) Pelayanan Permakanan

Pelayanan permakanan diberikan tiga kali tiap hari yaitu pagi, siang, dan malam. Makanan merupakan faktor penentu kesehatan. Makanan adalah sumber tenaga. Makanan berfungsi mengganti sel-sel dalam tubuh dan bermanfaat memperlambat proses menua secara biologis. Segala penyakit akan mudah menyerang manakala pola makan seseorang tidak teratur terlebih pada anak terlantar. Oleh karena itu dalam pelayanan permakanan ini, pihak lembaga kesejahteraan sosial anak Al-Imran mengupayakan sedapat mungkin para anak terlantar makan teratur dan tepat waktu. Hal ini di kemukakan oleh Ibu Erna sebagai berikut:

“Hal yang paling penting di panti ini adalah upaya agar pola makan anak terlantar harus teratur karena sangat berpengaruh bagi kesehatan mereka, apalagi mereka tidak mempunyai orang tua. Jangan sampai ada yang lupa makan atau tidak makan.”<sup>12</sup>

Kandungan gizi dalam setiap menu yang diberikan sangat diperhatikan.

Selain itu, agar anak terlantar teratur makan tiga kali dalam sehari maka cara

<sup>11</sup> Ny Hadinda (42 tahun), Tenaga Kesejahteraan Sosial, *Wawancara*, Lembaga Kesejahteraan Sosial Anak Al-Imran, 18 Juli 2017.

<sup>12</sup> Ibu Erna (32 tahun), Tenaga Kesejahteraan Sosial, *Wawancara*, Lembaga Kesejahteraan Sosial Anak Al-Imran, 20 Juli 2017.



penyajian dilakukan dengan memperhatikan kondisi masing-masing anak seperti yang diungkapkan oleh Ibu Erna:

“Orang yang kita hadapi ini kan orang masih kenak-kanakan yang tentu saja tidak sama dengan anak-anak diluar sana yang mendapat pengasuhan dari orang tua. Jadi harus disesuaikan dengan makanan yang mereka suka agar kebutuhan gizi bisa terpenuhi. Jadi gizi dan penyajiannya penting sekali”.<sup>13</sup>

#### **b. Pelayanan Psikologi**

Bagi anak terlantar, kehilangan perhatian dan dukungan dari lingkungan sosialnya yang biasanya berkaitan dengan hilangnya otoritas atau kedudukan, dapat menimbulkan konflik atau keguncangan. Untuk mengembalikan atau menjaga agar anak terlantar terhindar dari pengaruh negatif maka diperlukan usaha-usaha yang mengarah pada pelayanan psikologis bagi anak terlantar seperti ungkapan Ibu Erna:

“Layanan psikologi yaitu melakukan pendampingan pada kegiatan sehari-hari agar anak terlantar (penghuni) di Lembaga Kesejahteraan Sosial Anak (LKSA) Al-Imran merasa diperhatikan oleh pengurus Lembaga Kesejahteraan Sosial Anak (LKSA) Al-Imran dan mendapatkan kasih sayang.”<sup>14</sup>

Pemecahan-pemecahan masalah diupayakan sedemikian rupa antara lain dengan mengajak mereka untuk menerima dengan lapang dada kondisi yang terjadi. Selain itu bagi anak binaan yang masih mempunyai keluarga, diberikan pula kesempatan untuk berkunjung kesanak-keluarga mereka guna melepas rindu. Dengan jalan ini diharapkan apa yang menjadi tanggungan hati mereka sedikit dapat terobati.

---

<sup>13</sup>Ibu Erna (32 tahun), Tenaga Kesejahteraan Sosial, *Wawancara*, Lembaga Kesejahteraan Sosial Anak Al-Imran, 20 Juli 2017.

<sup>14</sup>Ny Hadinda (43 tahun), Tenaga Kesejahteraan Sosial, *Wawancara*, Lembaga Kesejahteraan Sosial Anak Al-Imran, 20 Juli 2017.

### c. Pelayanan Spiritual

Kebutuhan spiritual merupakan hal yang sangat mendasar dalam hidup manusia. Seseorang yang memberi perhatian pada kehidupan spiritualnya cenderung akan mendapatkan ketenangan dan kebahagiaan hidup. Sebaiknya pula, kegelisahan akan terasa manakala kebutuhan spiritual disepelekan. Terlebih pada anak terlantar maka sejak dini diberikan pemahaman dan pemenuhan akan kebutuhan spiritual karena ini akan menjadi sesuatu yang primer dalam diri seseorang. Sebagaimana ungkapan Ibu Hadinda:

“Layanan Mental Spiritual di Lembaga Kesejahteraan Sosial Anak (LKSA) Al-Imran meliputi Bimbingan Rohani; Ceramah, Shalat Berjamaah, Pengajian atau membaca ayat suci Al Qur'an.”<sup>15</sup>

Mengenai waktu pelaksanaan dari kedua bentuk pelayanan tersebut di atas, untuk ceramah agama dilaksanakan satu kali setiap minggu yaitu pada jumat mengikuti program yang dilaksanakan pemerintah Kabupaten Gowa yaitu jumat ibadah sedangkan bimbingan ibadah dilaksanakan pada semua anak secara rutin yaitu setelah shalat magrib.

### d. Pelayanan Kesehatan

Seseorang yang tergolong sehat akan dapat menikmati dan memaknai hidup dengan lebih baik. Oleh karena itu, kesehatan merupakan hal yang sangat urgen dalam kehidupan seseorang untuk tetap dapat menjaga dan menghindari timbulnya gangguan kesehatan. Permasalahan kesehatan dapat bersumber dari dua faktor, selain faktor individu juga faktor lingkungan. Dari faktor individu dapat berupa kebersihan

---

<sup>15</sup> Ny Hadinda (43 tahun), Tenaga Kesejahteraan Sosial, *Wawancara*, Lembaga Kesejahteraan Sosial Anak Al-Imran, 20 Juli 2017.

diri, pola makan, kurang berolah raga dan sebagainya sedangkan faktor lingkungan dapat berupa kebersihan tempat tinggal. Ketersediaan sarana kesehatan dan kebiasaan warga setempat. Untuk anak terlantar, kedua faktor tersebut perlu mendapat perhatian serius oleh karena kemampuan fisik anak terlantar yang mengalami penurunan disebabkan karena keterlantaran yang dirasakan. Sehingga penurunan kemampuan fisik ini berpengaruh pada kemampuan daya tahan tubuh sehingga pada umumnya anak terlantar akan rentan terhadap penyakit.

Seperti halnya masalah pengasramaan dan permakanan sebagai salah satu upaya pelayanan anak terlantar di dalam lingkungan LKSA Al-Imran, masalah kesehatan merupakan hal mutlak yang harus mendapat perhatian dan penanganan. Pelayanan kesehatan berpengaruh besar terhadap derajat kesejahteraan anak terlantar di dalam panti. Anak terlantar yang kesehatannya kurang baik atau sakit-sakitan, akan menyebabkan semakin menurunnya kemampuan fisik maupun mental anak terlantar dalam mengisi hari-harinya di panti sehingga terjadi penurunan gairah hidup dan interaksi terhadap lingkungan atau orang-orang sekitarnya juga akan terganggu. Usaha pelayanan kesehatan di LKSA Al-Imran, menurut Ibu Erna dilakukan melalui dua langkah yaitu upaya pencegahan dan upaya penyembuhan:

“Kita lakukan dua hal yaitu pencegahan misalnya kebersihan kamar, badan dan lingkungan, dan olahraga serta upaya penyembuhan. Untuk upaya penyembuhan ini misalnya ada anak terlantar yang sakit dan tidak bisa ditangani disini maka kita rujuk ke rumah sakit”.<sup>16</sup>

---

<sup>16</sup> Ibu Erna (32 tahun), Tenaga Kesejahteraan Sosial, *Wawancara*, Lembaga Kesejahteraan Sosial Anak Al-Imran, 20 Juli 2017

Upaya pencegahan, hal penting yang ditekankan pihak LKSA Al-Imran terhadap anak terlantar adalah lahirnya niat atau kesadaran anak terlantar untuk tetap menjaga kesehatan. Para anak terlantar diupayakan dapat melakukan tindakan-tindakan sendiri demi menjaga kesehatan mereka antara lain selalu memeriksakan diri, menjaga kebersihan diri dan lingkungan, istirahat yang cukup, berolah raga, menghindari faktor-faktor yang dapat menyebabkan sakit seperti cuaca dingin dan sebagainya. Ibu Erna menuturkan:

“Hal yang kita tekankan adalah bagaimana anak terlantar itu dapat menyadari bahwa mencegah penyakit datang lebih baik dari pada mengobati penyakit. Kondisi ini sangat tergantung pada tingkah laku mereka sehari-hari misalnya tidak membuang sampah disembarang tempat, tidur dan berolahraga dengan baik atau tidak berada diluar kalau cuaca dingin atau hujan dan sebagainya dan yang tak kalah penting, mereka tetap mau memeriksakan diri atau gejala sakit”.<sup>17</sup>

Selain itu, pihak panti rutin melakukan kerja bakti pada setiap hari jumat membersihkan lingkungan LKSA Al-Imran. Sehingga anak terlantar diikutsertakan dalam kerja bakti ini dan pada waktu-waktu tertentu dilakukan penyemprotan nyamuk demam berdarah.

Untuk upaya penyembuhan, hal ini berkaitan erat dengan ketersediaan sarana dan petugas kesehatan. Dari pengamatan penulis dan sesuai yang di kemukakan Ibu Hadinda, semua pihak yang ada di LKSA Al-Imran juga telah melakukan kerja sama dengan Dinas Kesehatan Kabupaten Gowa untuk kebutuhan tenaga dokter dan perawat dalam melakukan kegiatan pemeriksaan kesehatan, biasanya dokter yang datang ke LKSA Al-Imran, dan pemeriksaan hanya dilakukan sekitar dua jam yang di

---

<sup>17</sup> Ibu Erna (32 tahun), Tenaga Kesejahteraan Sosial, *Wawancara*, Lembaga Kesejahteraan Sosial Anak Al-Imran, 20 Juli 2017

mulai pada pukul delapan pagi. Dalam pemeriksaan kesehatan rutin, sekaligus juga dilakukan penyuluhan kesehatan bagi anak terlantar. Lebih lanjutnya lagi Bapak Rahmat menuturkan:

“Penyuluhan sekaligus diberikan pada waktu pemeriksaan kita adakan sekali sebulan. Waktunya cukup dua jam saja mulai jam delapan pagi. Mengenai dokter, kita datangkan dari puskesmas, kita memang kerja sama dengan Dinas Kesehatan.”<sup>18</sup>

Penyakit-penyakit yang tidak dapat ditangani oleh tenaga kesejahteraan sosial dilakukan rujukan ke rumah sakit. Mengenai rujukan ini, hal yang penting adalah menyangkut biaya pengobatan. Untuk itu anak terlantar di dalam panti terlebih dahulu diharuskan memiliki surat keterangan miskin dan apabila anak tersebut masih memiliki keluarga maka pihak panti berusaha memberitahukan kepada keluarga mereka. Lebih lanjut Bapak Rahmat menuturkan:

“Perawatan biasanya kita lanjutkan kerumah sakit. Untuk penyakit yang agak berat yang butuh biaya besar biayanya tidak sepenuhnya ditanggung tenaga kesejahteraan sosial di LKSA Al-Imran tapi menggunakan pengobatan gratis yaitu melalui surat keterangan miskin yang anak punya tapi biasanya pihak keluarga anak cukup membantu setelah mereka diberitahukan.”<sup>19</sup>

Terhadap anak terlantar, juga dilakukan upaya pemeliharaan kesehatan melalui berolahraga secara rutin setiap hari minggu pagi yang disesuaikan dengan kondisi fisik masing-masing anak. Jenis olahraga yang dilakukan antara lain senam, jalan santai, jogging dan lainnya. Seperti penuturan Ibu Hadinda:

---

<sup>18</sup> Pak Rahmat, M.Si (45 tahun), Pekerja Sosial, *Wawancara*, Lembaga Kesejahteraan Sosial Anak Al-Imran, 20 Juli 2017.

<sup>19</sup> Pak Rahmat, M.Si (45 tahun), Pekerja Sosial, *Wawancara*, Lembaga Kesejahteraan Sosial Anak Al-Imran, 20 Juli 2017.

“Selain anjuran kita kepada anak-anak untuk melakukan gerakan ringan setelah bangun pagi, ada juga olahraga bersama pada minggu pagi yaitu senam selama tiga puluh menit sampai satu jam. Tapi tidak semua anak binaan diikuti, kita lihat keadaannya karena anak-anak disini kondisinya berbeda-beda. Melalui olahraga ini kita berharap bisa membuat anak binaan lebih sehat”.<sup>20</sup>

#### e. Pelayanan Pendidikan

Layanan pendidikan diberikan agar setiap anak terlantar di Lembaga Kesejahteraan Sosial Anak (LKSA) Al-Imran memperoleh pendidikan dasar 12 tahun.<sup>21</sup> Berikut penulis sajikan jumlah anak binaan LKSA Al-Imran berdasarkan jenjang pendidikan.

**Tabel 4.2**  
Jumlah Anak Binaan LKSA Al-Imran Berdasarkan Pendidikan

No	Jenjang Pendidikan	Jumlah
1	Belum Sekolah	3 Orang
2	Sekolah Dasar (SD)	15 Orang
3	Sekolah Menengah Pertama (SMP)	8 Orang
4	Sekolah Menengah Atas (SMA)	6 Orang
5	Starata Satu (S1)	2 Orang

Sumber: *Profil LKSA Al-Imran Kabupaten Gowa*

Dari data tersebut dapat diketahui bahwa dari 32 anak binaan LKSA Al-Imran 29 diantaranya telah memperoleh pendidikan termasuk anak terlantar yang dibina, sedangkan jumlah anak yang belum sekolah sebanyak 3 orang. Pendidikan sangat menentukan diri anak dalam perkembangannya menuju kearah yang lebih baik. Apalagi di zaman modern ini yang segala sesuatu dapat berubah dengan serba cepat

<sup>20</sup> Ny Hadinda (42 tahun), Tenaga Kesejahteraan Sosial, *Wawancara*, Lembaga Kesejahteraan Sosial Anak Al-Imran, 20 Juli 2017.

<sup>21</sup> Profil, *Lembaga Kesejahteraan Sosial Anak Al-Imran Kabupaten Gowa*, Tahun 2017, h.13

adalah berkat pesatnya perkembangan ilmu pengetahuan dan teknologi (IPTEK), sehingga dapat menciptakan bermacam-macam alat yang canggih. Bahkan kecepatan alat itu dapat mengalahkan kecepatan manusia itu sendiri. Pendidikan merupakan hal yang penting dalam pertumbuhan individu anak. Pendidikan adalah semacam investasi untuk menumbuhkan sumber-sumber manusia yang tidak kurang nilainya dari investasi pada pertumbuhan sumber-sumber material.<sup>22</sup>

## **2. Peran Tenaga Kesejahteraan Sosial dalam Pengasuhan Anak Terlantar**

Guna meningkatkan efektivitas peran tenaga kesejahteraan sosial dalam pengasuhan anak terlantar tidak hanya dinilai dari pelayanan yang diberikan melalui proses pengasuhan, akan tetapi juga dapat dilihat dari peran tenaga kesejahteraan sosial dalam pengasuhan anak terlantar maka ada beberapa peran tenaga kesejahteraan sosial dalam pengasuhan anak terlantar, yaitu:

### **a) Peran Pendamping**

Tenaga kesejahteraan sosial di LKSA Al-Imran mempunyai peran sebagai pendamping, artinya pendampingan yang diberikan dalam memenuhi kebutuhan anak terlantar mulai dari pemenuhan makanan anak terlantar hingga kebutuhan pendidikan serta kebutuhan lain anak terlantar. Pendampingan bukan hanya dilakukan dalam panti melainkan juga mendampingi anak terlantar dalam proses pendaftaran sekolah dan dalam hal pengurusan akte kelahiran serta mendampingi

---

<sup>22</sup> Irawati Istadi, *“Istimewakan Setiap Anak”*, (Jakarta: Pustaka Inti, 2005), h. 54.

anak terlantar ketika melakukan pemeriksaan kesehatan di Puskesmas atau Rumah Sakit, sebagaimana ungkapan Ibu Erna:

“Setelah anak terlantar berada di LKSA Al-Imran maka selanjutnya kami melakukan pendampingan layaknya sebagai orang tua anak sendiri, mulai dari mendampingi anak-anak dalam pengurusan akte kelahiran karena anak terlantar yang kami bina umumnya tidak memiliki akte kelahiran sehingga kami yang mendampingi anak terlantar dalam proses pengurusan akte kelahiran.”<sup>23</sup>

Ketika anak terlantar berada pada LKSA Al-Imran, maka tenaga kesejahteraan sosial beserta anak binaan lain yang akhirnya menjadi keluarga kedua atau keluarga pengganti bagi anak terlantar sehingga tenaga kesejahteraan sosial melakukan pendampingan dan harus memerhatikan kebutuhan-kebutuhan anak terlantar layaknya keluarga sendiri. Pendampingan juga dilakukan ketika pada saat penerimaan rapor, maka tenaga kesejahteraan sosial yang menjadi keluarga pengganti untuk mendampingi anak terlantar menerima rapor disekolah.

#### **b) Peran Perantara**

Peran seorang perantara (*broker*) dalam intervensi makro terkait erat dengan upaya menghubungkan individu ataupun kelompok dalam masyarakat yang membutuhkan bantuan ataupun layanan masyarakat (*community service*), tetapi tidak tahu dan bagaimana mendapatkan bantuan tersebut, dengan lembaga yang menyediakan layanan masyarakat. Sebagaimana yang dikatakan oleh Bapak Rahmat:

“Peran sebagai perantara, disini kami menjembatani anak-anak yang hampir putus sekolah, maka pihak LKSA Al-Imran berupaya agar anak terlantar yang

---

<sup>23</sup> Ibu Erna (32 tahun), Tenaga Kesejahteraan Sosial, *Wawancara*, Lembaga Kesejahteraan Sosial Anak Al-Imran, 20 Juli 2017.



tadinya putus sekolah dapat melanjutkan sekolah hingga tamat dan kami telah menjalin kerjasama dengan salah satu sekolah yaitu MTS Wahyu Mandiri.’’<sup>24</sup>

Yaitu pihak LKSA Al-Imran dengan pihak sekolah bersama-sama untuk menangani anak terlantar yang hamper putus sekolah sehingga tetap dapat melanjutkan sekolahnya hingga tamat. Salah satu sekolah yang telah bekerja sama dengan LKSA Al-Imran yaitu MTS Wahyu Mandiri yang ada di Kecamatan Pallangga. Pada akhirnya anak terlantar tersebut dapat tetap bersekolah dengan baik setelah mendapatkan pelayanan melalui LKSA Al-Imran.

### c) Peran Pendidik

Guna menjalankan peran sebagai pendidik, diharapkan mempunyai kemampuan menyampaikan informasi dengan baik dan jelas, serta mudah dipahami oleh anak terlantar yang ada pada LKSA Al-Imran yang menjadi sasaran untuk memperbaiki kualitas yang dimiliki oleh anak terlantar. Disamping itu, tenaga kesejahteraan sosial juga harus mempunyai pengetahuan yang memadai.

Sebagaimana ungkapan Ibu Hadinda:

“Disini kami berperan sebagai pendidik yaitu sebagai orang tua pengganti yang berfungsi mengawasi, mengasuh, mendidik dan membina yang disesuaikan dengan kebutuhan anak terlantar yang ada di LKSA Al-Imran. Dalam mendidik bukan hanya dilakukan oleh tenaga kesejahteraan sosial melainkan ada beberapa relawan yang datang untuk memberikan pembinaan dan semangat motivasi kepada anak terlantar yang membutuhkannya.’’<sup>25</sup>

Sebenarnya tidak hanya berperan sebagai pendidik dalam proses belajar anak terlantar saja, akan tetapi diharapkan setiap relawan yang mendidik anak terlantar

---

<sup>24</sup> Pak Rahmat, M.SI (45 tahun), Pekerja Sosial, *Wawancara*, Lembaga Kesejahteraan Sosial Anak Al-Imran, 20 Juli 2017.

<sup>25</sup> Ny Hadinda (42 tahun), Tenaga Kesejahteraan Sosial, *Wawancara*, Lembaga Kesejahteraan Sosial Anak Al-Imran, 22 Juli 2017.

dapat mengetahui celah kehidupan masing-masing anak sehingga dapat mengetahui permasalahan yang dialami oleh anak terlantar dengan kata lain didikan yang diberikan sebagai media pendekatan dalam mengetahui lebih jauh permasalahan anak. Kemudian pernyataan Ibu Hadinda dipertegas oleh Sahroni, salah satu anak terlantar yang ada di LKSA Al-Imran:

“Tenaga kesejahteraan sosial sangat baik kak, bukan hanya memberikan bimbingan pada kami, akan tetapi juga sebagai orang tua pengganti dalam LKSA Al-Imran untuk mendidik dan mengajari kami sebagai anak yang sukses.”<sup>26</sup>

Dari penuturan Sahroni diketahui bahwa tenaga kesejahteraan sosial bukan hanya memberikan bimbingan, melainkan juga sebagai orang tua pengganti dalam mendidik dan mengajari serta memberikan motivasi bagi anak terlantar untuk menjadi orang yang sukses dimasa depan.

#### **d) Peran Pencegahan**

Upaya pencegahan yang dilakukan oleh tenaga kesejahteraan sosial yaitu melalui kegiatan mentoring misalnya dapat dilakukan pemberian nasehat-nasehat dan pengertian-pengertian mengenai sesuatu yang baik dan buruk serta akibat-akibat yang dapat terjadi. Bisa juga dilakukan melalui pemberian nasehat oleh pekerja sosial ataupun tenaga kesejahteraan sosial di Lembaga Kesejahteraan Sosial Anak Al-Imran langsung kepada anak-anak sebagaimana ungkapan dari Bapak Rahmat:

“Kami selalu berusaha agar anak terlantar yang kami bina tidak melakukan hal-hal yang tercela, sehingga kami selalu mengawasi anak-anak kami ketika berada diluar lingkungan LKSA Al-Imran, bahkan kami juga yang mengantar anak tersebut ketika ingin pergi sekolah, jangan sampai anak binaan kami

---

<sup>26</sup> Sahroni M.Karim (14 Tahun), Anak Terlantar Binaan LKSA AL-Imran Kabupaten Gowa, *Wawancara*, LKSA AL-Imran, 1 Agustus 2017.

terpengaruh pergaulan dari luar sehingga melakukan perbuatan yang bersifat negatif.’’<sup>27</sup>

Berdasarkan beberapa uraian pada hasil wawancara di atas, maka secara keseluruhan dapat disimpulkan bahwa dalam rangka meningkatkan kualitas pelayanan maka tenaga kesejahteraan sosial berupaya sebagai pendamping, perantara, pendidik dan pecagahan. Sebagaimana ungkapan Ibu Hadinda:

‘‘Disini, kami selalu bekerja keras dan berusaha memberikan yang terbaik kepada anak terlantar binaan kami, termasuk ketika kami akan melaksanakan pengasuhan terhadap anak terlantar, namun sebelum melakukan pengasuhan pada anak terlantar, ada beberapa tahap atau proses agar pengasuhan berjalan efektif.’’<sup>28</sup>

Tenaga kesejahteraan sosial yang berada pada lingkungan LKSA Al-Imran selalu berusaha melakukan pembinaan atau pengasuhan sebaik mungkin dalam mewujudkan pengasuhan yang efektif bagi anak terlantar. Adapun tahap-tahap yang dilakukan oleh tenaga kesejahteraan sosial yaitu sebagai berikut:

1) Tahap *Assesment* (Penilaian) Kelayakan Pengasuhan.

Pada tahap ini, pengurus LKSA Al-Imran melakukan proses penilaian kelayakan pengasuhan terhadap anak terlantar yang telah didatangkan dari orang tua, fakir miskin, maupun dari keluarga anak terlantar (kakak, om, tante) yang tidak memiliki orang tua atau salah satu dari keduanya meninggal.

Proses penilaian tersebut bertujuan untuk memastikan bahwa anak terlantar yang telah didatangkan tersebut memang layak untuk dibina. Kelayakan pengasuhan

---

<sup>27</sup> Pak Rahmat.,M.Si (45 tahun), Pekerja Sosial, *Wawancara*, Lembaga Kesejahteraan Sosial Anak Al-Imran, 23 Juli 2017.

<sup>28</sup> Ny Hadinda (42 tahun), Tenaga Kesejahteraan Sosial, *Wawancara*, Lembaga Kesejahteraan Sosial Anak Al-Imran, 23 Juli 2017.

anak terlantar yang dimaksud adalah apabila dari orang tua fakir miskin memang tidak sanggup memenuhi segala kebutuhan anak terlantarnya, atau dari keluarga anak terlantar (kakak, om, tante) memang tidak mampu untuk merawat dan memenuhi kebutuhan anak terlantar tersebut, sebagaimana ungkapan Ibu Erna:

“Anak terlantar yang akan dibina disini harus melalui tahap-tahap kelayakan pengasuhan, dan yang paling penting adalah tahap pertama, yaitu tahap *assesment*, karena pada tahap ini pengurus yayasan tidak dibolehkan menerima anak terlantar yang belum layak dibina, terutama jika masih ada keluarga dari anak terlantar (yaitu kakak, om, tante) yang masih bisa atau sanggup merawat dan memenuhi kebutuhan anak terlantar tersebut.”<sup>29</sup>

Untuk melaksanakan tugas yang diberikan maka tenaga kesejahteraan atau pengurus LKSA Al-Imran tidak langsung menerima anak terlantar menjadi anak binaan di LKSA Al-Imran melainkan harus melalui tahap *assessment*. Tahap ini dilakukan dengan tujuan agar permasalahan sosial yang dialami anak terlantar bisa dipahami oleh tenaga kesejahteraan sosial maupun pihak LKSA Al-Imran.

## 2) Tahap Ketetapan Pengasuhan

Tahap ketetapan Pengasuhan ini merupakan tahap pendataan anak terlantar yang telah melewati tahap *assesment* dan kami menganggap layak untuk dibina. Tahap ini diawali dari pengambilan atau pengurusan surat-surat penting seperti akte kelahiran anak, ijazah sekolah terakhir (jika ada), dan lain sebagainya. Kemudian data-data tersebut disatukan dan dijadikan sebagai data pengasuhan dalam LKSA Al-Imran sebagaimana ungkapan Ibu Hadinda:

“Tahap ini merupakan tahap kedua yang harus dilakukan oleh tenaga kesejahteraan sosial, tujuannya guna melakukan pendataan pada anak

---

<sup>29</sup> Ibu Erna (32 tahun), Tenaga Kesejahteraan Sosial, *Wawancara*, Lembaga Kesejahteraan Sosial Anak Al-Imran, 23 Juli 2017.

terlantar, agar kami tidak salah pilih dalam menyeleksi anak terlantar yang tepat untuk kami bina di LKSA Al-Imran.”<sup>30</sup>

Sebelum memutuskan untuk menetapkan anak binaan, maka tenaga kesejahteraan sosial harus melakukan pendataan kepada anak terlantar, tujuannya agar anak terlantar yang akan dibina bisa mendapatkan bantuan dengan cepat dari Dinas Sosial ataupun para donatur LKSA Al-Imran.

### 3) Tahap Penyekolahan Anak Binaan

Setelah menetapkan anak terlantar untuk dibina atau di asuh, pengurus LKSA Al-Imran kemudian menyekolahkan anak-anak yang dianggap layak atau berusia 7-8 tahun keatas. Kemudian Bapak Rahmat menuturkan:

“Pada tahap ini ketua dan pengurus yayasan LKSA Al-Imran telah menyediakan sekolah khusus bagi anak-anak binaan, tujuannya agar anak lebih efektif mengikuti proses belajar mengajar. Sekolah yang telah disediakan yaitu Madrasah Ibtidayah dan Madrasah Tsanawiyah Wahyu Mandiri.”<sup>31</sup>

Untuk melanjutkan pendidikan anak terlantar yang sempat terkendala, maka pihak LKSA Al-Imran telah menyediakan sarana pendidikan yang khusus diberikan bagi anak terlantar agar memperoleh rasa nyaman. Bukan hanya menyediakan sarana pendidikan pihak LKSA Al-Imran juga menyediakan transportasi untuk anak terlantar.

---

<sup>30</sup> Ny Hadinda (42 tahun), Tenaga Kesejahteraan Sosial, *Wawancara*, Lembaga Kesejahteraan Sosial Anak Al-Imran, 23 Juli 2017.

<sup>31</sup> Pak Rahmat, M.Si (45 tahun), Pekerja Sosial, *Wawancara*, Lembaga Kesejahteraan Sosial Anak Al-Imran, 25 Juli 2017.

#### 4) Tahap Pembentukan Perilaku (Akhlak)

Tahap ini merupakan proses keseharian anak-anak binaan berisi kegiatan-kegiatan rutin yang bertujuan agar perilaku anak-anak binaan menjadi lebih baik, terutama untuk anak yang memiliki masalah psikologis setelah kehilangan salah satu atau kedua orang tuanya, sebagaimana ungkapan Ibu Hadinda:

“Kegiatan-kegiatan rutin tersebut meliputi: Shalat 5x sehari, Makan 3x sehari, Istirahat atau bermain (jam 01.00 PM sampai setelah shalat Ashar), Belajar dan Baca Tulis Al-Quran (jam 08.00 - 09.00 PM), Kegiatan tambahan lainnya seperti panggilan pengajian, sambutan dan doa bersama untuk penyumbang, dan lain sebagainya.”<sup>32</sup>

Anak-anak binaan termasuk anak terlantar yang sangat menikmati kegiatan-kegiatan rutin tersebut, hal ini dikarenakan tenaga kesejahteraan sosial di LKSA Al-Imran sangat terbuka dalam melakukan pendekatan terhadap anak binaannya, sehingga hubungan antara tenaga kesejahteraan sosial dan anak-anak binaan terlihat sangat akrab, sebagaimana ungkapan Sahroni M Karim:

“Kami sangat menikmati proses pengasuhan yang dilakukan oleh tenaga kesejahteraan sosial di LKSA karena orangnya ramah dan penyayang serta sabar dalam menghadapi sikap kami yang masih kekanak-kanakan dan disini hidup yang kami jalani lebih terjamin dan mendapat perhatian penuh, baik itu tenaga kesejahteraan sosial ataupun pengurus LKSA Al-Imran lainnya”<sup>33</sup>

Tenaga kesejahteraan sosial dan pengurus LKSA Al-Imran telah berupaya melaksanakan aktivitas dalam meningkatkan pengasuhan yang diberikan bagi anak terlantar dan telah berusaha untuk menjalankan fungsinya dengan baik karena

---

<sup>32</sup> Ny Hadinda (42 tahun), Tenaga Kesejahteraan Sosial, *Wawancara*, Lembaga Kesejahteraan Sosial Anak Al-Imran, 25 Juli 2017.

<sup>33</sup> Sahroni M.Karim (14 Tahun), Anak Terlantar Binaan LKSA AL-Imran Kabupaten Gowa, *Wawancara*, LKSA AL-Imran, 1 Agustus 2017.

memberikan pelayanan kesejahteraan sosial kepada anak terlantar dengan penuh tanggung jawab.

### **3. Pola Pengasuhan Anak Terlantar di LKSA Al-Imran**

Pola pengasuhan yang diberikan tenaga kesejahteraan sosial terhadap anak terlantar di lembaga kesejahteraan sosial anak Al-Imran merupakan suatu usaha dalam memberikan pelayanan terbaik, khususnya bagi anak terlantar yang mengalami trauma atau sulit beradaptasi dengan lingkungan sekitar LKSA Al-Imran, sebagaimana yang diungkapkan oleh Ibu Erna:

“Pola pengasuhan yang digunakan khusus untuk anak terlantar yaitu pola pengasuhan efektif. Pola asuh yang efektif itu bisa dilihat dari hasilnya ketika anak mampu memahami aturan-aturan di masyarakat sehingga mudah beradaptasi dengan lingkungan, syarat paling utama pola asuh yang efektif adalah landasan cinta dan kasih sayang dari tenaga kesejahteraan sosial.”<sup>34</sup>

Pola pengasuhan yang digunakan untuk anak terlantar merupakan pola pengasuhan efektif yang diterapkan oleh tenaga kesejahteraan sosial agar anak terlantar memperoleh kasih sayang yang tidak bisa ia dapatkan dari orang tuanya serta adanya hubungan baik antara anak terlantar dengan anak-anak lain binaan LKSA Al-Imran, sebagaimana ungkapan dari Ibu Hadinda:

“Mengabdikan pada LKSA Al-Imran merupakan sebuah tantangan bagi tenaga kesejahteraan sosial, akan tetapi memberikan pelayanan terbaik merupakan salah satu tujuan LKSA Al-Imran sebagai bentuk pengabdian kepada anak yang mengalami keterlantaran.”<sup>35</sup>

---

<sup>34</sup> Ibu Erna (32 tahun), Tenaga Kesejahteraan Sosial, *Wawancara*, Lembaga Kesejahteraan Sosial Anak Al-Imran, 25 Juli 2017.

<sup>35</sup> Ny Hadinda (42 tahun), Tenaga Kesejahteraan Sosial, *Wawancara*, Lembaga Kesejahteraan Sosial Anak Al-Imran, 25 Juli 2017.

Bekerja di LKSA Al-Imran merupakan bentuk pengabdian yang dilakukan oleh tenaga kesejahteraan sosial. Oleh karena itu, ada beberapa hal yang dilakukan Tenaga kesejahteraan sosial untuk mewujudkan pola asuh efektif yaitu:

**a) Menerapkan Pola Asuh yang dinamis**

Pola asuh dinamis harus sejalan dengan meningkatnya pertumbuhan dan perkembangan anak. Pasalnya, kemampuan berfikir anak masih sederhana. Jadi pola asuh harus disertai komunikasi yang tidak bertele-tele dan bahasa yang mudah dimengerti. Hal ini sesuai dengan ungkapan Safora M Karim:

“Kami sangat senang mengikuti bimbingan atau kegiatan yang diberikan oleh Tenaga kesejahteraan sosial, karena sikap ramah yang ditunjukkan, tidak membeda-bedakan dengan yang lain dan tidak suka marah-marah serta memberikan kebebasan kepada kami dan tidak memaksa dalam mengikuti kegiatan atau bimbingan.”<sup>36</sup>

Semangat dan antusias tenaga kesejahteraan sosial dalam memberikan bimbingan atau pelayanan pada anak terlantar memperoleh hasil yang maksimal. Selain memberikan kebebasan, tenaga kesejahteraan sosial juga tidak memaksa kepada anak terlantar sehingga anak terlantar selalu senang dalam mengikuti setiap bimbingan atau pelayanan yang diselenggarakan oleh tenaga kesejahteraan sosial di LKSA Al-Imran.

**b) Menerapkan Pola Asuh Situasional**

Pola asuh ini sangat diperlukan karena kebutuhan dan kemampuan anak yang berbeda. Saat usia satu tahun, potensi anak sudah mulai dapat terlihat seumpama jika mendengar alunan musik, dia lebih tertarik ketimbang anak seusianya, kalau orang

---

<sup>36</sup> Safora M Karim (14 tahun), Anak Terlantar Binaan LKSA Al-Imran, *Wawancara*, Lembaga Kesejahteraan Sosial Anak Al-Imran, Kabupaten Gowa, 1 Agustus 2017.



tua sudah memiliki gambaran potensi anak, maka ia perlu diarahkan dan difasilitasi, sebagaimana ungkapan Ibu Hadinda:

“Pola asuh yang kami diterapkan cenderung mengarah pada pola asuh situasional, dimana kami tidak menerapkan salah satu jenis pola asuh tertentu, tetapi memungkinkan kami menerapkan pola asuh secara fleksibel, luwes, dan sesuai dengan situasi dan kondisi yang berlangsung saat itu.”<sup>37</sup>

Untuk meningkatkan pengasuhan yang diberikan terhadap anak terlantar, maka tenaga kesejahteraan sosial hanya menggunakan pola asuh situasional, tujuan menggunakan pola pengasuhan tersebut, agar tenaga kesejahteraan sosial lebih efektif dalam melaksanakan proses pengasuhan sesuai dengan kondisi dan situasi yang dimiliki oleh anak terlantar. Penggunaan pola asuh ini memberikan sumbangan dalam mewarnai perkembangan terhadap bentuk-bentuk perilaku sosial pada anak sehingga anak mampu mengembangkan diri dan jauh dari rasa takut ataupun tertekan.

#### **4. Indikator pendukung dalam pengasuhan Anak Terlantar**

Indikator pendukung merupakan salah satu hal terpenting yang harus dimiliki oleh Tenaga Kesejahteraan Sosial dalam meningkatkan efektivitas pengasuhan yang diberikan, terlebih lagi terhadap anak terlantar, sebagaimana ungkapan Ibu Hadinda:

“Keberhasilan suatu pengasuhan yang dilakukan terhadap anak terlantar dapat terwujud dengan adanya kerjasama antar semua pihak yang ada di LKSA Al-Imran oleh karena itu dari awal kami telah menetapkan indikator keberhasilan pengasuhan anak terlantar”<sup>38</sup>

---

<sup>37</sup> Ny Hadinda (42 tahun), Tenaga Kesejahteraan Sosial, *Wawancara*, Lembaga Kesejahteraan Sosial Anak Al-Imran, 25 Juli 2017.

<sup>38</sup> Ny Hadinda (42 tahun), Tenaga Kesejahteraan Sosial, *Wawancara*, Lembaga Kesejahteraan Sosial Anak Al-Imran, 25 Juli 2017.

Kerjasama merupakan faktor terpenting dalam meningkatkan kualitas pengasuhan bagi anak terlantar dan mengacu pada indikator yang telah ditetapkan. Indikator tersebut antara lain:

**a) Pengurus LKSA Al-Imran Harus Kompak**

Tenaga kesejahteraan sosial sebelum melakukan pembinaan atau pengasuhan bagi anak terlantar yang ada di LKSA Al-Imran maka mengadakan pertemuan antara tenaga kesejahteraan sosial yang satu dengan yang lainnya alasannya sangat sederhana yaitu untuk menyatukan pendapat atau gagasan agar tidak terjadi *miss communication* sehingga dalam pelaksanaan pengasuhan atau pembinaan bagi anak terlantar dapat lebih efektif. Hal ini kemudian diperjelas oleh Ibu Erna yang menuturkan:

“Kekompakan dalam melaksanakan pengasuhan terhadap anak terlantar merupakan prioritas utama yang harus dimiliki oleh masing-masing tenaga kesejahteraan sosial agar tujuan bersama dapat tercapai. Kekompakan sangat kami perlukan dalam memberikan pengasuhan khususnya bagi anak terlantar binaan LKSA Al-Imran karena tanpa adanya sikap kompak dalam diri pengurus maka tujuan yang ingin dicapai sulit untuk terwujud.”<sup>39</sup>

Kekompakan merupakan cikal bakal atau faktor utama dalam mewujudkan tujuan yang ingin dicapai dan tenaga kesejahteraan sosial di LKSA Al-Imran merupakan aktor utama dalam menjaga kekompakan, agar tidak terjadi cekcok antara pengurus yang satu dengan pengurus lainnya.

---

<sup>39</sup> Ibu Erna (32 tahun), Tenaga Kesejahteraan Sosial, *Wawancara*, Lembaga Kesejahteraan Sosial Anak Al-Imran, 25 Juli 2017.

## b) Adanya Perilaku Positif

Penerapan pola asuh juga membutuhkan sikap-sikap positif dari tenaga kesejahteraan sosial sebagai pengganti orang tua sehingga bisa dijadikan contoh atau panutan bagi anak terlantar. Tanamkan nilai-nilai kebaikan dengan disertai penjelasan yang mudah dipahami, sebagaimana ungkapan Ibu Hadinda:

“Sebelum melaksanakan pengasuhan bagi anak terlantar yang ada di LKSA Al-Imran maka kami harus menunjukkan sikap positif atau perbuatan terpuji terhadap anak terlantar, karena buat apa menyuruh anak-anak berperilaku baik kalau kami belum bisa memberikan contoh yang baik bagi anak-anak kami”<sup>40</sup>

Perilaku positif atau kegiatan yang positif merupakan bentuk-bentuk perilaku yang baik yang diperlihatkan oleh tenaga kesejahteraan sosial terhadap anak terlantar, agar anak terlantar yang ada di LKSA Al-Imran mampu mencontoh sikap ataupun perbuatan yang baik karena tenaga kesejahteraan sosial di LKSA Al-Imran merupakan panutan bagi anak terlantar. Misalnya anak-anak diajarkan tentang etika menerima tamu, maka terlebih dahulu tenaga kesejahteraan sosial harus memperlihatkan tata cara atau etika dalam menerima tamu yang baik baru kemudian mengimplementasikan kepada anak terlantar. Salah satu bentuk perilaku positif yang diajarkan oleh tenaga kesejahteraan sosial dalam pengasuhan terhadap anak terlantar yaitu etika dalam menerima tamu, ketika ada tamu yang berkunjung ke LKSA Al-Imran maka disitulah diajarkan mulai dari cara menerima tamu yang baik, mempersilahkan tamu masuk atau mempersilahkan tamu duduk serta diajarkan menjaga kebersihan diri dan lingkungan sekitar LKSA Al-Imran.

---

<sup>40</sup> Ny Hadinda (42 tahun), Tenaga Kesejahteraan Sosial, *Wawancara*, Lembaga Kesejahteraan Sosial Anak Al-Imran, 25 Juli 2017.

### c) **Disiplin**

Penerapan disiplin juga menjadi bagian pola asuh, mulailah dari hal-hal kecil dan sederhana. Misal, membereskan kamar sebelum berangkat sekolah anak juga perlu diajarkan membuat jadwal harian sehingga bisa lebih teratur dan efektif mengelola kegiatannya. Namun penerapan disiplin mesti fleksibel disesuaikan dengan kebutuhan atau kondisi anak terlantar, sebagaimana ungkapan Ibu Erna yang menuturkan:

“Kedisiplinan merupakan kualitas yang harus kami miliki sebagai tenaga kesejahteraan sosial agar anak terlantar lebih disiplin dalam mengikuti kegiatan pelayanan atau pembinaan yang ada di LKSA Al-Imran karena ketika kedisiplinan tidak kami terapkan pada diri kami, maka jangan harap anak-anak akan disiplin.”<sup>41</sup>

Kedisiplinan merupakan kunci utama yang harus dimiliki oleh tenaga kesejahteraan sosial guna mencapai suatu keberhasilan. Karena jika tenaga kesejahteraan sosial tidak disiplin, maka akan berdampak pada anak terlantar yang ada di LKSA Al-Imran. Salah satu dampak yang akan terjadi jika tenaga kesejahteraan sosial tidak disiplin, maka anak terlantar akan malas bahkan mengabaikan kegiatan pembinaan atau pelayanan yang diberikan oleh pihak LKSA Al-Imran.

### d) **Tenaga kesejahteraan sosial Harus Konsisten**

Konsisten adalah melakukan suatu kegiatan secara terus menerus dengan tekun dan benar tanpa keluar dari jalur atau batasan batasan yang telah ditentukan maupun sesuai dengan ucapan yang telah dilontarkan. konsisten salah satu sikap dari

---

<sup>41</sup> Ibu Erna (32 tahun), Tenaga Kesejahteraan Sosial, *Wawancara*, Lembaga Kesejahteraan Sosial Anak Al-Imran, 25 Juli 2017.

manusia yang sifatnya adalah untuk memegang teguh suatu prinsip atau pendirian dari segala hal yang telah di tentukan, sebagaimana ungkapan Ibu Erna:

“Tenaga kesejahteraan sosial juga perlu menerapkan sikap konsisten, misalnya anak tidak boleh minum air dingin kalau sedang terserang batuk, tapi kalau anak dalam keadaan sehat ya boleh-boleh saja. Dari situ ia belajar untuk konsisten terhadap sesuatu, sebaliknya kami sebagai orang tua (pengganti) juga harus konsisten, jangan sampai perkataan yang kami keluarkan tidak sesuai dengan perbuatan yang kami perlihatkan pada anak-anak.”<sup>42</sup>

Sikap konsisten sangat diperlukan untuk menjaga kekompakan dari pengurus LKSA Al-Imran menjadi tanggung jawab bersama sehingga tujuan bersama dapat tercapai. Selain itu, sikap konsisten antara tenaga kesejahteraan sosial akan memaksimalkan tujuan pelayanan yang diinginkan disertai dengan perilaku positif, komunikasi efektif dan penerapan kedisiplinan baik untuk tenaga kesejahteraan sosial, maupun anak terlantar binaan LKSA Al-Imran itu sendiri.

Sesuai dengan hasil wawancara di atas dan berdasarkan hasil pengamatan penulis dapat disimpulkan bahwa, sejauh ini tenaga kesejahteraan sosial telah berupaya semaksimal mungkin. Akan tetapi, dalam pengasuhan anak terlantar di LKSA Al-Imran belum bisa dikatakan efektif karena dalam melaksanakan aktivitas pelayanan hanya berlangsung sekali seminggu itupun kalau tenaga kesejahteraan sosial tidak mempunyai kesibukan lain diluar panti. Selain itu, pola pengasuhan yang diterapkan hanya dua yaitu pola pengasuhan dinamis dan pengasuhan situasional sehingga dari hasil pengamatan penulis, anak terlantar kadang tidak serius dalam mengikuti pembinaan dan pengasuhan karena tenaga kesejahteraan sosial kurang

---

<sup>42</sup> Ibu Erna (32 tahun), Tenaga Kesejahteraan Sosial, *Wawancara*, Lembaga Kesejahteraan Sosial Anak Al-Imran, 25 Juli 2017.

tegas sehingga anak terlantar biasanya kebanyakan bermain bahkan lupa waktu untuk mengerjakan tugas atau pekerjaan rumah.

**C. Kendala yang dihadapi Tenaga Kesejahteraan Sosial dalam Pengasuhan Anak Terlantar di LKSA Al-Imran**

Menurut Kamus Besar Bahasa Indonesia hambatan adalah halangan atau rintangan. Hambatan memiliki arti yang sangat penting dalam setiap melaksanakan suatu tugas atau pekerjaan. Suatu tugas atau pekerjaan tidak akan terlaksana apabila ada suatu hambatan yang mengganggu pekerjaan tersebut. Hambatan merupakan keadaan yang dapat menyebabkan pelaksanaan terganggu dan tidak terlaksana dengan baik. Setiap manusia selalu mempunyai hambatan dalam kehidupan sehari-hari, baik dari diri manusia itu sendiri ataupun dari luar manusia.<sup>43</sup> Hal ini senada dengan ungkapan Bapak Rahmat:

“Setiap usaha atau kegiatan yang dilakukan pasti menemukan kendala ataupun hambatan. Akan tetapi kendala yang dihadapi tidak menjadi penghalang dalam berbuat kebaikan termasuk dalam membimbing dan mengasuh anak terlantar.”<sup>44</sup>

**1. Kendala yang dialami Tenaga Kesejahteraan Sosial**

Adapun kendala yang dihadapi tenaga kesejahteraan sosial dalam pengasuhan anak terlantar di LKSA Al-Imran sebagai berikut:

---

<sup>43</sup> Kamus Besar Bahasa Indonesia, *Edisi Ketiga Bahasa Depdiknas*, (Jakarta: Balai Pustaka, 2002), h. 385.

<sup>44</sup> Pak Rahmat.,M.Si (45 tahun), Pekerja Sosial, *Wawancara*, Lembaga Kesejahteraan Sosial Anak Al-Imran, 25 Juli 2017.

a. Kendala dalam memahami kemauan anak dalam belajar

Masalah belajar adalah suatu kondisi tertentu yang dialami oleh anak terlantar dan menghambat kelancaran proses yang dilakukan tenaga kesejahteraan sosial untuk memperoleh suatu perubahan tingkah laku yang baru secara keseluruhan. Kondisi tertentu itu dapat berkenaan dengan keadaan dirinya yaitu berupa kelemahan-kelemahan dan dapat juga berkenaan dengan lingkungan yang tidak menguntungkan bagi dirinya. Masalah-masalah belajar ini tidak hanya dialami oleh anak terlantar dalam belajarnya, tetapi juga dapat menimpa anak binaan lain yang memiliki kemampuan diatas rata-rata normal, pandai atau cerdas.

b. Latar belakang anak yang berbeda

Latar belakang lingkungan sosial yang dimiliki anak pada LKSA Al-Imran berbeda antara yang satu dengan yang lainnya. Hal ini sesuai dengan ungkapan Bapak Rahmat:

‘Memberikan pengasuhan kepada anak terlantar tidak sepenuhnya berjalan mulus. Hal ini disebabkan karena latar belakang anak yang berbeda, sehingga kami harus pandai memahami karakter dan kemauan anak yang ada di LKSA Al-Imran. Selain itu, kami juga tidak bisa menekan anak binaan untuk mengikuti proses bimbingan yang ada karena kekhawatiran terhadap perkembangan psikologis anak’<sup>45</sup>

Setiap anak memiliki karakteristik yang berbeda sehingga menjadi kendala tenaga kesejahteraan sosial dalam melakukan pengasuhan terhadap anak terlantar di LKSA Al-Imran.

---

<sup>45</sup> Pak Rahmat.,M.Si (45 tahun), Pekerja Sosial, *Wawancara*, Lembaga Kesejahteraan Sosial Anak Al-Imran, 1 Agustus 2017.

c. Anak susah diatur

Anak yang susah diatur merupakan kendala bagi tenaga kesejahteraan sosial dalam memberikan pengasuhan terhadap anak terlantar. Hal tersebut dipengaruhi oleh kurangnya kasih sayang yang dimiliki oleh anak terlantar sehingga seringkali rewel sebagaimana ungkapan Ibu Hadinda:

“Kondisi anak terlantar yang bersumber dari dalam diri pribadi anak, seperti malas belajar, keinginan main yang berlebihan, kurang bisa beradaptasi dengan lingkungan, bandel, pendiam, cengeng, dan lain-lain. Anak terlantar yang tinggal di LKSA Al-Imran biasa dikatakan dari keluarga yang “kurang beruntung” seperti yatim, piatu, dan yatim piatu, sehingga pertumbuhan anak kurang begitu terarah, dikarenakan tidak ada perhatian yang cukup dari orang tua dalam rangka menyertai tumbuh kembang anak.”<sup>46</sup>

Kurangnya perhatian dan kondisi anak terlantar yang bersumber dalam diri akan menghambat tenaga kesejahteraan sosial dalam memberikan pengasuhan. Namun jika ada susah diatur sebaiknya tenaga kesejahteraan sosial melakukan pendekatan individu dan berilah nasehat dengan lembut bahwa apa yang dilakukannya itu tidak baik terhadap anak terlantar.

d. Susah memahami bakat dan minat anak terlantar

Memahami bakat dan minat anak terlantar, selalu saja ada anak binaan yang membuat kesalahan satu dengan yang lainnya, sehingga tidak jarang terjadi konflik dan karakteristik anak yang berbeda bisa saja memerlukan pendekatan yang berbeda sehingga membuat tenaga kesejahteraan sosial kewalahan dalam memahami bakat anak terlantar sebagaimana ungkapan Ibu Erna:

---

<sup>46</sup> Ny Hadinda (42 tahun), Tenaga Kesejahteraan Sosial, *Wawancara*, Lembaga Kesejahteraan Sosial Anak Al-Imran, 1 Agustus 2017.



“Pengasuhan yang kami lakukan merupakan suatu bentuk pelayanan yang sifatnya berkelanjutan sehingga butuh kesabaran dan harus secara perlahan dalam memahami bakat dan minat anak terlantar. Karena kalau anak diberikan sikap keras maka si anak akan buntu, yah namanya juga anak-anak harus sabar menghadapinya agar si anak mampu mengembangkan dirinya sesuai dengan kemauan sendiri.”<sup>47</sup>

Kesabaran memang sangatlah diperlukan untuk memahami karakter seseorang tak terkecuali memahami bakat ataupun minat yang dimiliki oleh anak terlantar di LKSA Al-Imran. Perlu memahami secara perlahan kemauan dari anak terlantar.

e. Adanya pekerjaan lain disamping memberikan pengasuhan pada anak terlantar.

Manusia selalu berusaha untuk memenuhi kebutuhan hidup sehari-hari maka tak salah jika tenaga kesejahteraan sosial mempunyai pekerjaan sampingan selain memberikan bimbingan ataupun pengasuhan bagi anak terlantar. Hal ini senada dengan ungkapan Ibu Erna:

“Selain memberikan bimbingan pada anak di LKSA Al-Imran, kami juga mempunyai pekerjaan sampingan untuk memenuhi kebutuhan hidup kami sehari-hari. Karena menjadi tenaga sosial merupakan suatu pekerjaan yang sifatnya sukarela, digaji atau tidak, kami harus laksanakan dengan penuh tanggung jawab karena sudah menjadi komitmen awal dalam diri, karena kalau bukan kami, siapa lagi yang mau peduli dengan anak terlantar”<sup>48</sup>

f. Mengalami hambatan membagi waktu antara kepentingan anak terlantar dengan kepentingan keluarga (tenaga kesejahteraan sosial).

Hal tersulit yang dialami setiap individu adalah ketika tidak dapat membagi waktu, seperti yang dialami tenaga kesejahteraan sosial yang tidak dapat memanfaatkan waktu yang dimiliki. Hal ini sesuai ungkapan Bapak Rahmat:

---

<sup>47</sup> Ibu Erna (32 tahun), Tenaga Kesejahteraan Sosial, *Wawancara*, Lembaga Kesejahteraan Sosial Anak Al-Imran, 8 Agustus 2017.

<sup>48</sup> Ibu Erna (32 tahun), Tenaga Kesejahteraan Sosial, *Wawancara*, Lembaga Kesejahteraan Sosial Anak Al-Imran, 8 Agustus 2017.

“Menjadi tenaga kesejahteraan sosial suatu tanggung jawab yang harus dilaksanakan dengan baik. Namun, sering kali kami sulit membagi waktu karena kebanyakan waktu yang kami miliki cenderung untuk berkumpul dengan keluarga apalagi disaat akhir pekan, dan terkadang kepentingan anak terlantar kami abaikan, bahkan tidak mendapat perhatian.”<sup>49</sup>

Berdasarkan beberapa uraian hasil wawancara di atas, dan berdasarkan pengamatan penulis di LKSA Al-Imran, maka dapat disimpulkan bahwa dalam rangka mengefektifkan pengasuhan terhadap anak terlantar, para tenaga kesejahteraan sosial mengalami hambatan atau kendala baik dari segi pengetahuan, biaya, tenaga, keterampilan bahkan keterbatasan waktu yang dimiliki. Tenaga kesejahteraan sosial tidak hanya fokus pada Lembaga Kesejahteraan Sosial Anak (LKSA) Al-Imran saja melainkan juga mempunyai pekerjaan sampingan, karena menjadi tenaga kesejahteraan sosial merupakan bentuk pengabdian atau kesukarelaan dalam hal memberikan pelayanan kesejahteraan sosial khususnya bagi anak terlantar.

## **2. Kendala yang dialami LKSA Al-Imran**

Adapun kendala yang dihadapi Lembaga Kesejahteraan Sosial Anak (LKSA) Al-Imran dalam melaksanakan pengasuhan terhadap anak terlantar sebagai berikut:

### **a. Kurangnya Anggaran**

Kurangnya anggaran yang dimiliki oleh LKSA Al-Imran merupakan kendala yang paling menonjol dalam pemenuhan kebutuhan pokok anak terlantar, seperti pemenuhan kebutuhan makanan dan pakaian sebagaimana ungkapan Bapak Rahmat:

“Anggaran merupakan faktor yang tidak bisa dihindarkan dalam kegiatan pengasuhan anak terlantar, karena tidak bisa dipungkiri semua kegiatan yang

---

<sup>49</sup> Pak Rahmat.,M.Si (45 tahun), Pekerja Sosial, *Wawancara*, Lembaga Kesejahteraan Sosial Anak Al-Imran, 8 Agustus 2017.

berkaitan dengan kehidupan itu membutuhkan dana, baik untuk memenuhi kebutuhan anak asuh, sarana dan prasarana, dan lain-lain.”<sup>50</sup>

Keterbatasan anggaran yang dimiliki menyebabkan pengurus LKSA Al-Imran belum bisa mengembangkan pelayanannya serta adanya program belum lain belum terealisasi yang sekiranya dapat menunjang kegiatan pengasuhan.

b. Kondisi LKSA sangat sempit

Kondisi ini merupakan suatu penghambat tenaga kesejahteraan sosial dalam memberikan pengasuhan bagi anak terlantar karena berdasarkan hasil penelitian yang penulis lakukan keadaan bangunan fisik LKSA Al-Imran sangat sempit hanya berukuran 10x 5 M<sup>2</sup> dan tidak ada sarana penunjang seperti ruangan dalam melaksanakan kegiatan, sehingga semua aktivitas pembinaan dan pengasuhan yang dilakukan oleh tenaga kesejahteraan sosial hanya dilakukan disatu tempat yang serbaguna, selain sebagai ruang tamu juga digunakan sebagai ruang makan. Kemudian digunakan untuk melaksanakan ibadah sholat dan sebagai ruang belajar bagi anak terlantar. Kemudian Bapak Rahmat menuturkan:

“Usaha dan kerja keras tidak mutlak berjalan lancar tanpa adanya sarana dan prasarana pendukung dalam melaksanakan pengasuhan terhadap anak terlantar, keterbatasan sarana dan prasarana yang kami miliki merupakan kendala yang tak bisa dihindarkan akan tetapi kami selalu berusaha memanfaatkan apa yang ada agar tidak ada waktu yang terbuang sia-sia.”<sup>51</sup>

Usaha dan kerja keras memang sangat diperlukan untuk mewujudkan keberhasilan suatu kegiatan yang ingin dicapai, tak terkecuali di LKSA Al-Imran,

---

<sup>50</sup> Pak Rahmat.,M.Si (45 tahun), Pekerja Sosial, *Wawancara*, Lembaga Kesejahteraan Sosial Anak Al-Imran, 8 Agustus 2017.

<sup>51</sup> Ibu Erna (32 tahun), Tenaga Kesejahteraan Sosial, *Wawancara*, Lembaga Kesejahteraan Sosial Anak Al-Imran, 8 Agustus 2017.

meskipun sarana dan prasarana masih sangat minim, namun semangat tenaga kesejahteraan sosial perlu diapresiasi.

c. Tidak sebanding antara jumlah anak dan SDM yang dimiliki LKSA Al-Imran

Lembaga kesejahteraan sosial anak Al-Imran tidak hanya memberikan pengasuhan bagi anak terlantar, melainkan juga memberikan pengasuhan bagi anak binaan sementara dan sesuai hasil penelitian penulis terbukti bahwa banyaknya anak binaan LKSA Al-Imran membuat tenaga kesejahteraan sosial kewalahan karena di LKSA Al-Imran hanya ada satu pekerja sosial dan dua tenaga kesejahteraan sosial sebagaimana ungkapan Ibu Hadinda:

“Saat ini hampir semua kegiatan pengasuhan bertumpu pada tenaga kesejahteraan sosial, padahal di LKSA Al-Imran hanya ada tiga orang yaitu satu peksos, dan dua tenaga kesejahteraan sosial, hal ini menyebabkan kegiatan belum bisa berkembang dengan maksimal dikarenakan kemampuan dan tenaga kesejahteraan sosial juga terbatas.”<sup>52</sup>

Tenaga kesejahteraan sosial sangat penting dalam kegiatan pengasuhan, karena tenaga kesejahteraan sosial disini yang tiap harinya berinteraksi dengan anak terlantar, mulai dari memberikan pelayanan, bimbingan bahkan pengasuhan, sehingga tenaga kesejahteraan sosial harus merangkap jabatan seperti Ibu Hadinda salah satu tenaga kesejahteraan sosial sekaligus berperan sebagai ketua LKSA Al-Imran. Selain itu, Ibu Erna juga harus merangkap jabatan menjadi bendara umum di LKSA Al-Imran.

---

<sup>52</sup> Ny Hadinda (42 tahun), Tenaga Kesejahteraan Sosial, *Wawancara*, Lembaga Kesejahteraan Sosial Anak Al-Imran, 8 Agustus 2017.

Meskipun tenaga kesejahteraan sosial telah berupaya melaksanakan beberapa aktivitas yang dapat menunjang dalam keberhasilan pengasuhan yang diberikan terhadap anak terlantar yang ada pada LKSA Al-Imran, namun pada kenyataannya masih mendapat kendala, baik itu kendala yang dialami oleh tenaga kesejahteraan sosial itu sendiri dan juga kendala yang dialami LKSA Al-Imran. Terlepas dari uraian tersebut dan berdasarkan hasil pengamatan penulis, maka dapat disimpulkan bahwa peran tenaga kesejahteraan sosial dalam pengasuhan anak terlantar belum efektif. Karena melihat pelayanan yang diberikan pada LKSA Al-Imran belum sepenuhnya terlaksana karena kurangnya anggaran yang dimiliki serta sarana dan prasarana pendukung yang masih minim. Selain itu, jumlah tenaga kesejahteraan sosial yang ada tidak sebanding dengan jumlah anak yang ada di LKSA Al-Imran ditambah kondisi LKSA Al-Imran yang sangat sempit serta dari 32 anak binaan LKSA Al-Imran hanya dua yang baru kuliah.

## BAB V

### PENUTUP

#### A. *Kesimpulan*

Berdasarkan hasil penelitian yang penulis lakukan, maka dapat disimpulkan bahwa:

1. Untuk meningkatkan efektivitas peran tenaga kesejahteraan sosial dalam pengasuhan anak terlantar di LKSA Al-Imran, maka ada beberapa aktivitas tenaga kesejahteraan sosial agar pengasuhan anak terlantar lebih efektif, maka tenaga kesejahteraan sosial melakukan beberapa aktivitas agar pengasuhan yang diberikan dapat lebih efektif. *Pertama*, Pelayanan yang diberikan tenaga kesejahteraan sosial dalam pengasuhan anak terlantar, meliputi pelayanan fisik, pelayanan psikologi, pelayanan pendidikan dan pelayanan kesehatan. *Kedua*, Peran tenaga kesejahteraan sosial dalam pengasuhan anak terlantar di LKSA Al-Imran, yaitu peran sebagai pendamping, peran perantara, peran pendidik dan peran sebagai pencegah. *Ketiga*, Pola pengasuhan yang diberikan tenaga kesejahteraan sosial dalam pengasuhan anak terlantar di LKSA Al-Imran, yaitu pola pengasuhan dinamis dan pola pengasuhan situasional. *Keempat*, Indikator pendukung dalam melakukan pengasuhan terhadap anak terlantar di LKSA Al-Imran, yaitu pengurus LKSA Al-Imran harus kompak, adanya perilaku positif, disiplin serta tenaga kesejahteraan sosial harus konsisten.
2. Kendala yang dihadapi pengasuhan anak terlantar di LKSA Al-Imran, *Pertama*, kendala yang dihadapi tenaga kesejahteraan sosial yaitu, kendala dalam

memahami kemauan anak dalam belajar, latar belakang anak yang berbeda, anak susah diatur, susah memahami bakat dan minat anak terlantar, adanya pekerjaan lain disamping memberikan pengasuhan pada anak terlantar dan mengalami hambatan membagi waktu antara kepentingan anak terlantar dengan kepentingan keluarga (tenaga kesejahteraan sosial). *Kedua*, kendala yang dialami LKSA Al-Imran yaitu, kurangnya anggaran, kondisi LKSA Al-Imran yang sangat sempit dan tidak sebanding antara jumlah anak dan SDM yang dimiliki LKSA Al-Imran.

### **B. Implikasi Penelitian**

Setelah mengemukakan beberapa kesimpulan, maka dalam uraian tersebut akan dikemukakan implikasi sebagai harapan yang ingin dicapai dalam penelitian ini sebagai berikut

1. Tenaga Kesejahteraan Sosial di LKSA Al-Imran hendaknya bisa memberikan rencana atau ide kreatif lain agar anak binaan yang berada dalam panti tidak merasa bosan dan jenuh dalam melakukan kegiatan sehari-hari yang diberikan dalam panti tersebut.
2. Diharapkan agar pihak LKSA Al-Imran dapat menambah sumber daya manusia di bidangnya masing-masing terutama tenaga kesejahteraan sosial khusus anak terlantar, serta menambah jenis pola pengasuhan yang diberikan.
3. Ketua LKSA Al-Imran hendaknya menjalin kerjasama dengan pihak lain untuk memperoleh anggran, selain dapat memperluas jaringan dan agar program yang telah direncanakan bisa disosialisasikan.

## DAFTAR PUSTAKA

- Al Qur'an dan Terjemahnya*, Kementerian Agama Republik Indonesia, Semarang: PT Karya Toha Putra, 2015.
- Amin Tunggal, Wijaya, *Manajemen suatu Pengantar, Cetakan Pertama*, Jakarta: Rineka Cipta Jaya, 1993.
- Assegaf, Syarifah Lubna, *Pola Pengasuhan Anak Terlantar di Panti Sosial Asuhan Anak Puta Utama 4 Ceger Cipayung Jakarta Timur*, Skripsi, Fakultas Dakwah dan Komunikasi, UIN Syarif Hidayatullah, 2014
- Astuti, Mulia, dkk, *Kebijakan Kesejahteraan dan Perlindungan Anak*, Jakarta: P3KS Press, 2013.
- Buku Panduan Pemutakhiran Data, *Penyandang Masalah Kesejahteraan Sosial (PMKS) dan Potensi Sumber Kesejahteraan Sosial (PSKS)*, Daerah Istimewa Yogyakarta, 2012.
- Cangara, Hafied, *Pengantar Ilmu Komunikasi*. Jakarta: PT Raja Grafindo Persada, 2012.
- Dariyo, Agoes, *Psikologi Perkembangan Anak (Anak Tiga Tahun Pertama)*, Bandung: Reflika Aditama, 2007.
- Dinas Sosial Tenaga Kerja dan Transmigrasi Kabupaten Gowa tahun, *Data Anak Terlantar di Kabupaten Gowa*, 2016.
- Direktorat Jenderal Rehabilitasi Sosial Kemensos, *Standar Nasional Pengasuhan Anak*, 2011.
- Dirjen Pelayanan dan Rehabilitasi Sosial, Kementerian Sosial Republik Indonesia, *Anggaran PKSA*, Jakarta: 2010.
- Direktorat Kesejahteraan Sosial Anak, *Pedoman Operasional Program Kesejahteraan Sosial Anak*, Jakarta: Kementerian Sosial RI, 2011.
- Endswarsa, Suwandi, *Metodologi Penelitian Sosial*, Yogyakarta: Gajah Mada University Press, 2003.
- Kamil, Ahmad, *Hukum Perlindungan dan Pengangkatan Anak di Indonesia*, Jakarta: PT Raja Grafindo Persada, 2008
- Kementerian Sosial RI, Tahun 2016 *Tentang Panti Sosial/Lembaga Kesejahteraan Sosial*.
- Keputusan Menteri Sosial RI, *Panduan Umum Program Kesejahteraan Sosial Anak*, Jakarta: Kementerian Sosial RI, 2010.
- Keputusan Menteri Sosial RI. No. 35 Tahun 2014 *Tentang Karakteristik dan Ciri-Ciri Anak Terlantar*.



- Khalifah Mustamin, Muh, *Metodologi Penelitian Pendidikan*, Makassar: Alauddin University Press 2009.
- Lembaga Penelitian dan Pengembangan Bahasa, *Kamus Besar Bahasa Indonesia (KBBI)*, Jakarta: Balai Pustaka 2014.
- Nur Manik, Nanditha, *Pelaksanaan Pembinaan Anak Terlantar di Balai Rehabilitasi Sosial Woloso Muda-Mudi Purworejo*, Skripsi, Fakultas Ilmu Pendidikan, Universitas Negeri Yogyakarta, 2013
- Nurbuko, Cholid dan Abu Achmadi, *Metodologi Penelitian*, Cet. II; Jakarta: Bumi Aksara, 1999.
- Moleong, Lexy.J, *Metodologi Penelitian Kualitatif*, Bandung: Rosdakarya, 2007.
- Paul B., Horton, dan Chester L. Hunt, *Sosiologi, Jilid 1 Edisi Keenam*, (Alih Bahasa: Aminuddin Ram, Tita Sobari), Jakarta: Penerbit Erlangga, 1993.
- Pedoman Penulisan, *Karya Tulis Ilmiah UIN Alauddin Makassar*, Makassar: Alauddin University Press, 2013.
- Peraturan Menteri Sosial RI No. 56/HUK/2009 *tentang Sertifikasi Bagi Pekerja Sosial Profesional dan Tenaga Kesejahteraan Sosial*.
- Peraturan Menteri Sosial RI No. 108/HUK/2009 *tentang Sertifikasi Bagi Pekerja Sosial Profesional dan Tenaga Kesejahteraan Sosial*.
- Profil Kementerian Sosial Republik Indonesia Tahun 2016.
- Profil Lembaga Kesejahteraan Sosial Anak (LKSA) Al-Imran Kabupaten Gowa Tahun 2016.
- Shadily, Hasan, *Sosiologi untuk Masyarakat Indonesia Cet ke IX*, Jakarta: Bina Aksara, 1983.
- Santrock, John W, *Perkembangan Anak Jilid II*, Jakarta: Erlangga, 2009.
- Soekanto, Soerjona, *Memperkenalkan Sosiologi*, Jakarta : CV Rajawali, 1982.
- Soekanto, Soerjono, *Sosiologi Suatu Pengantar*, Jakarta: Universitas Indonesia Press, 1989.
- Soerjono Soekanto, *Sosiologi Suatu Pengantar*, Jakarta: PT.Remaja Rosda Karya, 1990.
- Suharto, Edi, *Kebijakan Sosial Sebagai Kebijakan Publik*, Bandung: Alfabet, 2007.
- Suharto, Edi, *Membangun Masyarakat Memberdayakan Rakyat*, Bandung: PT Refika Aditama, 2005.
- Sumadiria, Haris, *Sosiologi Komunikasi Massa*, Bandung: Simbiosis Rekatama Media, 2014.
- Suwarno, *Pengantar Umum Pendidikan*, Jakarta: Aksara Baru, 1982.
- Sarwoto, *Dasar-Dasar Organisasi dan Manajemen*, Jakarta, Ghalia Indonesia, 1990.

- Suyanto, Bagon, *Masalah Sosial Anak*, Jakarta: Kencana, 2010.
- Thoha, Chabib, *Kapita Seleksi Pendidikan Islam*, Yogyakarta: Pustaka Pelajar Offset, 1996.
- Tim Penyusun Kamus Pusat Pembinaan dan Pengembangan Bahasa, *Kamus Besar Bahasa Indonesia*, Jakarta: Balai Pustaka, 1990.
- Usman Ismail, Asep, *Al-Qur'an dan Kesejahteraan Sosial*, Tangerang: Lentera Hati, 2012.
- W.A., Gurngan, *Psikologi Sosial*, Bandung: PT. Eresco, 1996.
- Cara Karuhun, *Penanganan PMKS (Penyandang Masalah Kesejahteraan Sosial)*, <http://jawarakarahun.blogspot.co.id/2016/02/penanganan-pmks-penyandang-masalah.html> (03 Mei 2017).
- Ilham Andi Gazalling, website resmi, [dinsossulsel.com](http://dinsossulsel.com) (12 Juni 2017).
- Jejak Pendidikan, *Pengertian Fungsi dan Tujuan Lembaga Kesejahteraan Sosial anak (LKSA)*, <http://www.jejakpendidikan.com/2016/11/pengertian-fungsi-dan-tujuan-lembaga.html> (28 April 2017).
- Mau Nur, *Pengasuhan Anak*, <https://maunur1201110010.wordpress.com/artikel/pola-asuh-dalam-persektif-ajaran-islam/> (12 Juni 2017).
- Peksos Room, *Konsep Anak Terlantar*, <http://kurniawan-ramsen.blogspot.co.id/2013/06/definisi-anak-terlantar.html> (10 Desember 2016).
- Pengertian Fungsi dan Tujuan Lembaga Kesejahteraan Sosial anak (LKSA) <http://www.jejakpendidikan.com/2016/11/pengertian-fungsi-dan-tujuan-lembaga.html> (28 April 2017)
- Risna Wahyu, *Teori Peran (Role Theory)*, <https://rinawahyu42.wordpress.com/2011/06/07/teori-peran-rhole-theory>. (04 Mei 2017).
- Undang-Undang Nomor 4 Tahun 1979, *Tentang Kesejahteraan Anak*.
- Undang-Undang Nomor 23 Tahun 2002 *Tentang Perlindungan Anak*
- Undang-Undang Nomor 11 Tahun 2009 *Tentang Kesejahteraan Sosial*
- Undang-Undang Nomor 11 Tahun 2012, *Tentang Peradilan Anak*.
- Undang-Undang Nomor 35 Tahun 2014, *Tentang Perlindungan Anak*.

L

A

M

P

I

R

UNIVERSITAS ISLAM NEGERI  
ALAUDDIN  
MAKASSAR

N

## **PEDOMAN WAWANCARA (*Interview Guide*)**

1. Berapa jumlah anak binaan yang ada di LKSA Al-Imran ?
2. Apa saja tugas dan fungsi LKSA Al-Imran ?
3. Apa saja pola pembinaan anak di LKSA Al-Imran ?
4. Bagaimana efektivitas pola pengasuhan anak terlantar di Lembaga Kesejahteraan Sosial Anak (LKSA) Al-Imran ?
5. Bagaimana aktivitas tenaga kesejahteraan sosial dalam Pengasuhan Anak Terlantar di Lembaga Kesejahteraan Sosial Anak (LKSA) Al-Imran ?
6. Bagaimana usaha yang dilakukan oleh tenaga kesejahteraan sosial dalam Pengasuhan Anak Terlantar di Lembaga Kesejahteraan Sosial Anak (LKSA) Al-Imran ?
7. Apa saja program atau pelayanan yang diberikan oleh tenaga kesejahteraan sosial dalam Pengasuhan Anak Terlantar di Lembaga Kesejahteraan Sosial Anak (LKSA) Al-Imran ?
8. Bagaimana peran tenaga kesejahteraan sosial dalam Pengasuhan Anak Terlantar di Lembaga Kesejahteraan Sosial Anak (LKSA) Al-Imran ?
9. Bagaimana pola pengasuhan yang diterapkan oleh tenaga kesejahteraan sosial dalam Pengasuhan Anak Terlantar di LKSA Al-Imran ?
10. Apa kendala yang dihadapi tenaga kesejahteraan sosial dalam pengasuhan anak terlantar di Lembaga Kesejahteraan Sosial Anak (LKSA) Al-Imran Kabupaten Gowa dan bagaimana cara mengatasinya ?

Nomor : B-3004 /DU.I/TL.00/VII/2017  
Sifat : Penting  
Lamp : 1 (Satu) Rangkap  
Hal : Permohonan Izin Penelitian

Samata Gowa, 7 Juli 2017

Kepada  
Yth. Gubernur Prov. Sulawesi Selatan  
Cq. Kepala UPT, P2T, BKPMMD Prov. Sul-Sel  
Di -  
Makassar

*Assalamu Alaikum Wr.Wb*

Dengan hormat disampaikan bahwa mahasiswa UIN Alauddin Makassar yang tersebut namanya dibawah ini :

Nama : NUR IKHSAN  
NIM : 50300113008  
Tingkat/Semester : VIII (Delapan)  
Fakultas : Dakwah & Komunikasi  
Jurusan : PMI/Konsentrasi Kesejahteraan Sosial  
Alamat : Benga Desa Balassuka Kcc. Tombolo Pao Kab.  
Gowa

Bermaksud melakukan penelitian dalam rangka menyusun skripsi yang berjudul "*Efektivitas Peran Tenaga Kesejahteraan Sosial Dalam Pengasuhan Anak Terlantar di Lembaga Kesejahteraan Sosial Anak Al-Imran Kabupaten Gowa*". sebagai salah satu syarat untuk memperoleh gelar Sarjana

Dosen pembimbing : 1. Dr. H. Baharuddin Ali, M.Ag.  
2. Drs. Rusli Razak, AP., M.Si.

Untuk maksud tersebut kami mengharapkan kiranya mahasiswa yang bersangkutan dapat diberikan izin terhitung mulai tanggal 17 Juli s.d. 17 Agustus 2017 sebagai salah satu syarat untuk memperoleh gelar sarjana

Demikian, atas kerja samanya diucapkan terima kasih.

*Wassalam*  
a.n. Dekan  
Wakil Dekan I Bid. Akademik &  
Pengembangan Lembaga

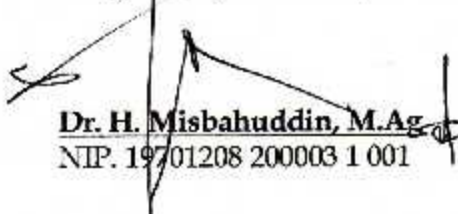
  
Dr. H. Misbahuddin, M.Ag.  
NIP. 19701208 200003 1 001

**Tembusan ;**

1. Rektor UIN Alauddin Makassar sebagai Laporan
2. Mahasiswa yang bersangkutan
3. Arsip





1 2 0 1 7 1 9 1 4 2 1 0 2 1 4

PEMERINTAH PROVINSI SULAWESI SELATAN  
**DINAS PENANAMAN MODAL DAN PELAYANAN TERPADU SATU PINTU**  
BIDANG PENYELENGGARAAN PELAYANAN PERIZINAN

Nomor : 10041/S.01P/P2T/07/2017  
Lampiran :  
Perihal : Izin Penelitian

KepadaYth.  
Bupati Gowa

di-  
Tempat

Berdasarkan surat Dekan Fak. Dakwah dan Komunikasi UIN Alauddin Makassar Nomor : B.3004/DU.I/TL.00/VII/2017 tanggal 07 Juli 2017 perihal tersebut diatas, mahasiswa/peneliti dibawah ini:

Nama : **NUR IKHSAN**  
Nomor Pokok : 50300113008  
Program Studi : Kesejahteraan Sosial  
Pekerjaan/Lembaga : Mahasiswa(S1)  
Alamat : Jl. Muh. Yasin Limpo No. 36 Samata, Sungguminasa-Gowa

Bermaksud untuk melakukan penelitian di daerah/kantor saudara dalam rangka penyusunan Skripsi, dengan judul :

**" EFEKTIVITAS PERAN TENAGA KESEJAHTERAAN SOSIAL DALAM PENGASUHAN ANAK TERLANTAR DI LEMBAGA KESEJAHTERAAN SOSIAL AL-IMRAN KABUPATEN GOWA "**

Yang akan dilaksanakan dari : Tgl. **17 Juli s/d 17 Agustus 2017**

Sehubungan dengan hal tersebut diatas, pada prinsipnya kami *menyetujui* kegiatan dimaksud dengan ketentuan yang tertera di belakang surat izin penelitian.

Demikian Surat Keterangan ini diberikan agar dipergunakan sebagaimana mestinya.

Diterbitkan di Makassar  
Pada tanggal : 11 Juli 2017

A.n. GUBERNUR SULAWESI SELATAN  
KEPALA DINAS PENANAMAN MODAL DAN PELAYANAN TERPADU SATU  
PINTU PROVINSI SULAWESI SELATAN  
Selaku Administrator Pelayanan Perizinan Terpadu



**A. M. YAMIN, SE., MS.**  
Pangkat : Pembina Utama Madya  
Nip : 19610513 199002 1 002

Tembusan Yth

1. Dekan Fak. Dakwah dan Komunikasi UIN Alauddin Makassar di Makassar;
2. Peringatan.

SIMAP PTSP 12-07-2017



Jl. Bougenville No.5 Telp. (0411) 441077 Fax. (0411) 448936  
Website : <http://p2tbkpmduiselsprov.go.id> Email : [p2t\\_provsulsel@yahoo.com](mailto:p2t_provsulsel@yahoo.com)  
Makassar 90222





PEMERINTAH KABUPATEN GOWA  
BADAN KESATUAN BANGSA DAN POLITIK

Jln. Masjid Raya No. 30. Telepon. 884637. Sungguminasa – Gowa

Sungguminasa, 13 Juli 2017

Kepada

Nomor : 070/ 939 /BKB.P/2017  
Lamp : -  
Perihal : Rekomendasi Penelitian

Yth. Ketua Lembaga Kesejahteraan Sosial  
Al-Imran Kab. Gowa  
Di-  
Tempat

Surat Dinas Penanaman Modal dan Pelayanan Terpadu Satu Pintu Provinsi Sul-Sel  
Nomor: 10041/S.01.P/P2T/07/2017 tanggal 11 Juli 2017 tentang Rekomendasi Penelitian

Dengan ini disampaikan kepada saudara bahwa yang tersebut di bawah ini:

Nama : NUR IKHSAN  
Tempat/Tanggal Lahir : Gowa, 03 April 1995  
Jenis kelamin : Laki-Laki  
Pekerjaan/Lembaga : Mahasiswa (S1)  
Alamat : Benga Desa Balassuka Kab. Gowa

Bermaksud akan mengadakan Penelitian/Pengumpulan Data dalam rangka penulisan Skripsi/Tesis di wilayah/tempat Bapak/Ibu yang berjudul **"EFEKTIVITAS TERAN TENAGA KESEJAHTERAAN SOSIAL DALAM PENGASUIAN ANAK TERLANTAR DI LEMBAGA KESEJAHTERAAN SOSIAL AL-IMRAN KABUPATEN GOWA"**

Selama : 17 Juli 2017 s/d 17 Agustus 2017  
Pengikut : Tidak Ada

Sehubungan dengan hal tersebut di atas, maka pada prinsipnya kami dapat menyetujui kegiatan tersebut dengan ketentuan :

1. Sebelum dan sesudah melaksanakan kegiatan kepada yang bersangkutan harus melapor kepada Bupati Cq. Badan Kesatuan Bangsa dan Politik Kab.Gowa;
2. Penelitian/Pengambilan Data tidak menyimpang dari izin yang diberikan.;
3. Mentaati semua peraturan perundang-undangan yang berlaku dan mengindahkan adat istiadat setempat;
4. Menyerahkan 1 (satu) Eksemplar copy hasil penelitian kepada Bupati Gowa Cq. Kepala Badan Kesatuan Bangsa dan Politik Kab.Gowa.

Demikian disampaikan dan untuk lancarnya pelaksanaan dimaksud diharapkan bantuan seperlunya.

DRS. BAIARUDDIN.T  
Kepala Badan  
Pangkat : Pembina Tk. 1  
NIP : 19600124 197911 1 001

Tembusan :

1. Bupati Gowa (sebagai laporan);
2. Dekan Fak. Dakwah dan Komunikasi UIN Alauddin Makassar;
3. Yang bersangkutan;
4. Pertinggal,-



**KEPUTUSAN**  
**DEKAN FAKULTAS DAKWAH DAN KOMUNIKASI UIN ALAUDDIN MAKASSAR**

Nomor : 1580 Tahun 2017

**TENTANG**

**PANITIA, PEMBIMBING DAN PENGUJI UJIAN**  
**SEMINAR HASIL PENELITIAN SKRIPSI TAHUN 2017**

Dekan Fakultas Dakwah dan Komunikasi UIN Alauddin Makassar setelah :

- Membaca** : Surat Permohonan tanggal 9 Agustus 2017 perihal : Ujian Seminar Hasil Penelitian Skripsi a.n. Nur Ikhsan NIM. 50300113008 Jurusan PMI Konsentrasi Kesejahteraan Sosial dengan judul skripsi : *"Efektivitas Peran Tenaga Kesejahteraan Sosial dalam Pengasuhan Anak Tertantar di Lembaga Kesejahteraan Sosial Anak Al-Imran Kabupaten Gowa"*
- Menimbang** : a. Bahwa mahasiswa tersebut di atas telah memenuhi persyaratan dan ketentuan Ujian Seminar Hasil Penelitian Skripsi;  
b. bahwa dengan terpenuhinya persyaratan dan ketentuan di atas, maka perlu membentuk panitia, pembimbing dan penguji;  
c. Bahwa mereka yang tersebut namanya dalam penetapan Keputusan ini dipandang cakap dan memenuhi syarat untuk diserahi tugas sebagai panitia, pembimbing dan penguji.
- Mengingat** : 1. Undang-Undang Nomor 20 Tahun 2003 tentang Sistem Pendidikan Nasional;  
2. Peraturan Pemerintah RI. Nomor 66 Tahun 2010 tentang Perubahan atas Peraturan Pemerintah Nomor. 17 Tahun 2010 tentang Pengelolaan dan Penyelenggaraan Pendidikan,  
3. Keputusan Menteri Agama RI. Nomor 289 Tahun 1993 Jo Nomor 202 B Tahun 1998 tentang Pemberian Kuasa dan Wewenang Manandatangani Surat Keputusan;  
4. Keputusan Menteri Agama RI. Nomor 20 Tahun 2014 tentang Statuta UIN Alauddin Makassar;  
5. Peraturan Menteri Agama RI. Nomor 85 Tahun 2013 tentang Perubahan Atas Peraturan Menteri Agama RI Nomor 25 tahun 2013 tentang Organisasi dan Tata Kerja UIN Alauddin Makassar;  
6. Keputusan UIN Rektor UIN Alauddin Makassar Nomor 200 Tahun 2016 tentang Pedoman Edukasi UIN Alauddin Makassar.  
7. Keputusan Rektor UIN Alauddin Makassar Nomor 260.A tahun 2016 tentang Kalender Akademik tahun 2016/2017.

**MEMUTUSKAN**

- Menetapkan** :  
**Pertama** : Membentuk Panitia, Pembimbing dan Penguji Ujian Seminar Hasil Penelitian Skripsi Fakultas Dakwah dan Komunikasi UIN Alauddin Makassar dengan komposisi sebagai berikut :
- |               |                                   |
|---------------|-----------------------------------|
| Ketua         | : Dr. Syamsuddin. AB, S.Ag., M.Pd |
| Sekretaris    | : Dr. Sakaruddin, M.Si            |
| Pembimbing I  | : Dr. H. Baharuddin Ali, M.Ag     |
| Pembimbing II | : Drs. Rusli Razak. AP, M.Si      |
| Penguji I     | : Dra. St. Aisyah. BM, M.Sos.I    |
| Penguji II    | : Nur Yadi Kadir, S.Sos., M.A     |
| Pelaksana     | : Suharyadi, S.H                  |
- Kedua** : Panitia bertugas mempersiapkan penyelenggaraan Seminar Hasil Penelitian Skripsi  
**Ketiga** : Segala biaya yang timbul akibat diterbitkannya Surat Keputusan ini dibebankan kepada Anggaran DIPA UIN Alauddin Makassar Nomor 025.04.2.307314/2017 tanggal 07 Desember 2016 tahun anggaran 2017
- Keempat** : Keputusan ini mulai berlaku sejak tanggal ditetapkannya dan apabila dikemudian hari terdapat kekeliruan di dalamnya akan diperbaiki sebagaimana mestinya.

Keputusan ini disampaikan kepada masing-masing yang bersangkutan untuk diketahui dan dilaksanakan dengan penuh tanggung jawab.

Ditetapkan di : Samata  
Pada tanggal : 9 Agustus 2017

Dekan,

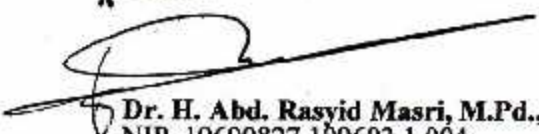
  
Dr. H. Abd. Rasyid Masri, M.Pd., M.si., M.M.  
NIP. 19690827 199603 1 004



**KEPUTUSAN**  
**DEKAN FAKULTAS DAKWAH DAN KOMUNIKASI UIN ALAUDDIN MAKASSAR**  
Nomor : 1721 Tahun 2017  
**TENTANG**  
**PANITIA, PEMBIMBING DAN PENGUJI UJIAN MUNAQASYAH/SKRIPSI**  
**TAHUN 2017**

Dekan Fakultas Dakwah dan Komunikasi UIN Alauddin Makassar setelah :

- Membaca** : Surat Permohonan tanggal 18 Agustus 2017 perihal : Ujian Munaqasyah a.n. Nur Ikhsan. NIM. 50300113008 Jurusan PMI/Kesejahteraan Sosial dengan judul skripsi: *Efektivitas Peran Tenaga Kesejahteraan Sosial dalam Pengasuhan Anak Terlantar di Lembaga Kesejahteraan Sosial Anak Al-Imran Kabupaten Gowa*
- Menimbang** : a. Bahwa mahasiswa tersebut di atas telah memenuhi persyaratan dan ketentuan Ujian Munaqasyah/Skripsi;  
b. Bahwa dengan terpenuhinya persyaratan dan ketentuan di atas, maka perlu membentuk panitia, pembimbing dan penguji;  
c. Bahwa mereka yang tersebut namanya dalam penetapan Keputusan ini dipandang cakap dan memenuhi syarat untuk diserahi tugas sebagai panitia, pembimbing dan penguji.
- Mengingat** : 1. Undang-Undang Nomor 20 Tahun 2003 tentang Sistem Pendidikan Nasional;  
2. Peraturan Pemerintah RI. Nomor 66 Tahun 2010 tentang Perubahan atas Peraturan Pemerintah Nomor. 17 Tahun 2010 tentang Pengelolaan dan Penyelenggaraan Pendidikan,  
3. Keputusan Menteri Agama RI. Nomor 289 Tahun 1993 Jo Nomor 202 B Tahun 1998 tentang Pemberian Kuasa dan Wewenang Manandatangani Surat Keputusan;  
4. Keputusan Menteri Agama RI. Nomor 20 Tahun 2014 tentang Statuta UIN Alauddin Makassar;  
5. Peraturan Menteri Agama RI. Nomor 85 Tahun 2013 tentang Perubahan Atas Peraturan Menteri Agama RI Nomor 25 tahun 2013 tentang Organisasi dan Tata Kerja UIN Alauddin Makassar;  
6. Keputusan UIN Rektor UIN Alauddin Makassar Nomor 200 Tahun 2016 tentang Pedoman Edukasi UIN Alauddin Makassar.  
7. Keputusan Rektor UIN Alauddin Makassar Nomor 260.A tahun 2016 tentang Kalender Akademik tahun 2016/2017.

**MEMUTUSKAN**

- Menetapkan** :  
**Pertama** : Membentuk Panitia, Pembimbing dan Penguji Ujian Munaqasyah/Skripsi Fakultas Dakwah dan Komunikasi UIN Alauddin Makassar dengan komposisi sebagai berikut :
- Ketua : **Dr. Syamsuddin AB, S.Ag., M.Pd**  
Sekretaris : **Dr. Sakaruddin, M.Si**  
Pembimbing I : **Dr. H. Baharuddin Ali, M.Ag**  
Pembimbing II : **Drs. Rusli Razak AP, M.Si**  
Penguji I : **Dra. St Aisyah BM, M.Sos.I**  
Penguji II : **Nuryadi Kadir, S.Sos., MA.**  
Pelaksana : **Suharyadi, S.Hi**
- Kedua** : Panitia bertugas mempersiapkan penyelenggaraan Ujian Munaqasyah/Skripsi  
**Ketiga** : Segala biaya yang timbul akibat diterbitkannya Surat Keputusan ini dibebankan kepada Anggaran DIPA UIN Alauddin Makassar Nomor 025.04.2.307314/2017 tanggal 07 Desember 2016 tahun anggaran 2017  
**Keempat** : Keputusan ini mulai berlaku sejak tanggal ditetapkannya dan apabila dikemudian hari terdapat kekeliruan di dalamnya akan diperbaiki sebagaimana mestinya.

Keputusan ini disampaikan kepada masing-masing yang bersangkutan untuk diketahui dan dilaksanakan dengan penuh tanggung jawab.

Ditetapkan di : Samata  
Pada tanggal : 18 Agustus 2017

Dekan

  
**Dr. H. Abd. Rasyid Masri, M.Pd., M.Si., M.M.**  
NIP. 196908271996031004

Tembusan  
Yth. Rektor UIN Alauddin Makassar di Samata - Gowa;



Nomor : B- 3734/DU.I/PP.01.1/08/2017

Samata Gowa, 18 Agustus 2017

Sifat : Penting

Lamp. : -

Hal : *Undangan Ujian Munaqasyah*

Kepada Yth.

1. Ketua, Sekretaris dan Pelaksana
2. Pembimbing I dan II
3. Para Penguji Ujian Munaqasyah I dan II

Di-

Tempat

*Assalam Alaikum Wr. Wb*

Dengan hormat, sehubungan dengan pelaksanaan Ujian Munaqasyah Skripsi saudara An. Nur Ikhsan Nim: 50300113008 Jurusan PMI/Kesejahteraan Sosial dengan judul: Efektivitas Peran Tenaga Kesejahteraan Sosial dalam Pengasuhan Anak Terlantar di Lembaga Kesejahteraan Sosial Anak Al-Imran Kabupaten Gowa maka kami mengundang kepada Bapak/Ibu untuk menghadiri ujian tersebut, yang Insya Allah pada:

*Hari/Tanggal : Selasa, 22 Agustus 2017*

*Waktu : 08.00- Selesai*

*Tempat : Ruang Jurusan PMI Kesejahteraan Sosial LT I Fak.  
Dakwah dan Komunikasi*

Demikian undangan ini, atas perhatian dan kehadiran Bapak/Ibu kami ucapkan terima kasih.

*Wassalam.*

An. Dekan,

Wakil Dekan Bid. Akademik

Dr. H. Misbahuddin, M.Ag

NIP. 19701208 200003 1 001

## RIWAYAT PENULIS



Nama Lengkap Nur Ikhsan akrab dipanggil Ikhsan lahir di Kabupaten Gowa Provinsi Sulawesi Selatan Pada Tanggal 03 April 1995. Anak Pertama dari Pasangan Suami Istri, Ismail dengan Aisyah. Pendidikan formal yang pernah ditempuh, antara lain SD Inpres lembang Teko pada tahun 2001 dan Lulus pada tahun 2007. Pada saat penulis duduk dibangku kelas 1, penulis masuk salah satu organisasi sekolah yaitu Pramuka dan pada saat kelas 6 SD penulis mengikuti gerak jalan dan mendapat juara II pada tingkat kecamatan. Kemudian penulis melanjutkan pendidikan di MTS Muhammadiyah Balassuka pada tahun 2007 dan lulus pada tahun 2010, pada tahun yang sama penulis melanjutkan pendidikan di MA Muhammadiyah Balassuka dan lulus pada tahun 2013. Selama Sekolah di Madrasah penulis aktif di organisasi ekstra kurikuler ikatan pelajar muhammadiyah (IPM).

Pada tahun yang sama, anak pertama dari dua bersaudara ini melanjutkan pendidikan di UIN Alauddin Makassar pada Fakultas Dakwah dan Komunikasi Jurusan Pengembangan Masyarakat Islam (PMI) Konsentrasi Kesejahteraan Sosial.

Selama berstatus sebagai mahasiswa, penulis juga aktif di Organisasi intra maupun ekstra. Organisasi Intra yang pernah diikuti dalam kampus menjadi Pengurus Himpunan Mahasiswa Jurusan (HMJ) PMI Konsentrasi Kesejahteraan Sosial sedangkan Organisasi Ekstra yang diikuti yaitu Kader Ikatan Mahasiswa Muhammadiyah Cabang Gowa Raya (IMM) dan menjadi anggota TAGANA Kompi UIN Alauddin Makassar. Untuk Memperoleh gelar sarjana sosial penulis menulis skripsi ini dengan judul “ Efektivitas Peran Tenaga Kesejahteraan Sosial Dalam Pengasuhan Anak Terlantar Di LKSA Al-Imran Kabupaten Gowa”