

METODE BIMBINGAN PENYULUHAN DALAM MENUMBUHKAN  
KREATIVITAS ANAK PANTI ASUHAN NURUL FATIMAH  
KELURAHAN PACCINONGANG KEC. SOMBA OPU  
KAB. GOWA



Skripsi

Diajukan untuk Memenuhi Salah Satu Syarat Meraih Gelar  
Sarjana Sosial Jurusan Bimbingan dan Penyuluhan Islam  
pada Fakultas Dakwah dan Komunikasi  
UIN Alauddin Makassar

OLEH:

**IRFANSYAH**

NIM: 50200111009

FAKULTAS DAKWAH DAN KOMUNIKASI  
UIN ALAUDDIN MAKASSAR  
**2015**

## PERSETUJUAN PEMBIMBING

Pembimbing penulisan skripsi saudara **Irfansyah**, Nim. **50200111009**, mahasiswa Jurusan Bimbingan dan Penyuluhan Islam Fakultas Dakwah dan Komunikasi UIN Alauddin Makassar, setelah dengan seksama meneliti dan mengoreksi skripsi yang bersangkutan dengan judul **“Metode Bimbingan Penyuluhan Dalam Menumbuhkan Kreativitas Anak Panti Asuhan Nurul Fatimah Kelurahan Paccinongang Kec. Somba Opu Kab. Gowa”**, memandang bahwa skripsi tersebut telah memenuhi syarat-syarat ilmiah dan dapat disetujui untuk diajukan ke sidang munaqasyah.

Demikian persetujuan ini diberikan untuk diproses lebih lanjut.

Samata, November 2015

Pembimbing I

Pembimbing II

**Dra. Hj. Sitti Trinurmi, M.Pd.I**  
**NIP. 19580701 198501 2 002**

**Dra. St. Aisyah BM, M.Sos.I**  
**NIP. 19690823 199403 2 004**

## PERNYATAAN KEASLIAN SKRIPSI

**Mahasiswa yang bertanda tangan di bawah ini :**

Nama : Irfansyah  
NIM : 50200111009  
Tempat/Tgl. Lahir : Kajang, 02, Agustus 1993  
Jur/Prodi : Bimbingan dan Penyuluhan Islam  
Fakultas : Dakwah dan Komunikasi  
Alamat : Per. Mega Resky Jln Poros Pattallassan  
Judul : **Metode Bimbingan Penyuluhan dalam Menumbuhkan Kreativitas Anak Panti Asuhan Nurul Fatimah Kelurahan Pacciningang Kec. Somba Opu Kab. Gowa.**

Menyatakan dengan sesungguhnya dan penuh kesadaran bahwa skripsi ini benar adalah hasil karya sendiri. Jika di kemudian hari terbukti bahwa ia merupakan duplikat, tiruan, plagiat, atau dibuat oleh orang lain sebagian atau seluruhnya, maka skripsi dan gelar yang diperoleh karenanya batal demi hukum.

**Samata, 27 November 2015**

**Penyusun**

**Irfansyah**

**50200111009**

## **PENGESAHAN SKRIPSI**

Skripsi yang berjudul, “Metode Bimbingan Penyuluhan dalam Menumbuhkan Kreativitas Anak Panti Asuhan Nurul Fatimah Kelurahan Paccinongang Kec. Somba Opu Kab. Gowa”, yang disusun oleh Irfansyah, Nim: 50200111009, mahasiswa Jurusan Bimbingan dan Penyuluhan Islam pada Fakultas Dakwah dan Komunikasi UIN Alauddin Makassar, telah diuji dan dipertahankan dalam sidang munaqasyah yang diselenggarakan pada hari Jum’at, tanggal 27 Nopember 2015, dinyatakan telah dapat diterima sebagai salah satu syarat untuk memperoleh gelar Sarjana dalam Ilmu Dakwah dan Komunikasi, Jurusan Bimbingan dan Penyuluhan Islam (dengan beberapa perbaikan).

Samata, 27 Nopember 2015

## **DEWAN PENGUJI**

|                 |   |                                      |         |
|-----------------|---|--------------------------------------|---------|
| Penanggungjawab | : | Dekan Fakultas Dakwah dan Komunikasi |         |
| Ketua sidang    | : | Dr. H. Muh. Ilham, M.Pd.             | (.....) |
| Sekretaris      | : | Capi, Sos.                           | (.....) |
| Munaqisy I      | : | Dr. A. Syahraeni, M.Ag.              | (.....) |
| Munaqisy II     | : | ST. Rahmatiah S.Ag.,M.Sos.I          | (.....) |
| Pembimbing I    | : | Dra. Hj. Sitti Trinurmi, M.Pd.I      | (.....) |
| Pembimbing II   | : | Dra. St. Aisyah BM.,M.Sos.I          | (.....) |

Diketahui oleh :

Dekan Fakultas Dakwah dan Komunikasi  
UIN Alauddin Makassar,

**Dr. H. Abd. Rasyid Masri, S.Ag., M.Pd., M.Si., M.M.**

NIP : 19690827 199603 1 004

## KATA PENGANTAR



إِنَّ الْحَمْدَ لِلَّهِ نَحْمَدُهُ وَنُسْتَغْفِرُهُ وَنَعُوذُ بِاللَّهِ مِنْ شَرِّهِ وَأَنْفُسَنَا وَسَيِّئَاتِ أَمَّنْ يَهْدِهِ اللَّهُ فَلَا مُضِلَّ لَهُ  
وَمَنْ يَضِلَّ فَلَا هَادِيَ لَهُ أَشْهَدُ أَنْ لَا إِلَهَ إِلَّا اللَّهُ وَأَشْهَدُ أَنَّ مُحَمَّدًا عَبْدُهُ وَرَسُولُهُ أَمَّا ...

*Alhamdulillah*, puji syukur penulis panjatkan kehadiran Allah swt, karena dengan limpahan rahmat dan hidayah-Nya sehingga penulis dapat menyelesaikan skripsi ini. Salawat serta salam penulis haturkan kepada baginda Nabi Muhammad saw. serta segenap keluarga dan para sahabatnya hingga akhir nanti. Dalam penyelesaian skripsi yang berjudul **“Metode Bimbingan Penyuluhan dalam Menumbuhkan Kreativitas Anak Panti Asuhan Nurul Fatimah Kelurahan Paccinongang Kec. Somba Opu Kab. Gowa”**, tentu tidak lepas dari bantuan berbagai pihak. Karena itu, penulis mengucapkan banyak terima kasih yang tak terhingga kepada:

1. Prof. Dr. Musafir Pababari, M.Si selaku Rektor UIN Alauddin Makassar dan para wakil rektor I, II, III, dan IV yang telah menyediakan fasilitas belajar sehingga penulis dapat mengikuti kuliah dengan baik.
2. Dr. H. Abd Rasyid Masri, S.Pd, M, Pd, M.Si, MM selaku Dekan, beserta Wakil Dekan I Dr. Misbahuddin, M.Ag., Wakil Dekan II Dr. Mahmuddin, M.Ag dan Wakil Dekan III Dr. Nur Syamsiah, M.PdI, Fakultas Dakwah dan Komunikasi UIN Alauddin Makassar yang telah memberikan berbagai fasilitas kepada penulis sehingga dapat menyelesaikan studi.
3. Dr. A. Syahraeni, M.Ag dan Dr. Muh. Ilham M. Pd. sebagai ketua Jurusan dan sekretaris Jurusan Bimbingan dan Penyuluhan Islam serta bapak dan ibu

dosen yang telah memberikan bimbingan dan wawasan selama penulis menempuh pendidikan di Fakultas Dakwah dan Komunikasi UIN Alauddin Makassar.

4. Dra. Hj. Sitti. Trinurmi, M. Pd.I dan Dra. St. Aisyah BM, M. Sos.I sebagai pembimbing I dan pembimbing II yang telah meluangkan waktu, memberikan arahan, bimbingan sehingga skripsi ini dapat diselesaikan dengan baik seperti saat ini.
5. Dr. A. Syahraeni, M.Ag dan St. Rahmatiah, S.Ag., M.Sos.I, sebagai munaqisy I dan munaqisy II yang telah menguji dengan penuh kesungguhan demi kesempurnaan skripsi ini.
6. Kepala Perpustakaan Fakultas Dakwah dan Komunikasi serta Perpustakaan UIN Alauddin dan seluruh stafnya.
7. Keluarga besar Panti Asuhan Nurul Fatimah Kelurahan Paccinongang Kec. Somba Opu Kab. Gowa yang telah memberikan izin kepada penulis untuk melaksanakan penelitian.
8. Sahabat-Sahabatku tercinta Jurusan Bimbingan dan Penyuluhan Islam yang selalu memberikan motivasi, bersama melewati masa kuliah dengan penuh kenangan dan dorongan serta selalu memberikan semangat sehingga saya dapat menyelesaikan skripsi ini.
9. Teman-teman KKN Reguler angkatan 50 UIN Alauddin Makassar terkhusus Kec. Tanete Riaja Kab. Barru. Terima Kasih, sudah menjadi sahabat, sekaligus keluarga yang senantiasa memberikan semangat untuk saya.
10. Ucapan terima kasih kepada semua pihak yang telah membantu dalam penulisan skripsi ini yang tidak bisa saya sebutkan satu persatu.

11. Ucapan terima kasih yang sebesar-besarnya kepada kedua orang tua saya, Ayahanda Lukman dan Ibunda Hamsia, yang telah memberikan kasih sayang, dorongan, dukungan materi dan do'a yang selalu dipanjatkan setiap hari untuk penulis dengan tulus dan ikhlas, sehingga penulis bisa menjadi manusia yang berharga dan bermanfaat buat orang lain.

Penulis menyadari bahwa tanpa bantuan dari semua pihak, penyusunan skripsi ini tidak akan berjalan dengan baik. Oleh karena itu, penulis juga menyadari sepenuhnya bahwa skripsi ini masih jauh dari kesempurnaan baik dari segi bahasa, isi maupun analisisnya, sehingga kritik dan saran penulis harapkan demi kesempurnaan skripsi ini.

Akhirnya penulis berharap semoga skripsi ini bermanfaat bagi kita semua. Amin Ya Rabbal 'Alamin.

Samata, 27 November 2015

Penyusun,

UNIVERSITAS ISLAM NEGERI  
**ALAUDDIN**  
Irfansyah  
**50200111009**  
M A K A S S A R

## DAFTAR ISI

|   |           |
|---|-----------|
| HALAMAN JUDUL.....  | i         |
| PERNYATAAN KEASLIAN SKRIPSI.....  | ii        |
| HALAMAN PENGESAHAN.....   | iii       |
| KATA PENGANTAR .....  | iv        |
| DAFTAR ISI.....   | xii       |
| DAFTAR TABEL.....   | xi        |
| PEDOMAN TRANSLITERASI ARAB-LATIN.....   | x         |
| ABSTRAK.....  | xii       |
| <br>BAB I : PENDAHULUAN.....  | <br>1-12  |
| A. Latar Belakang.....  | 1         |
| B. Fokus Penelitian dan Deskriptif Fokus.....   | 5         |
| C. Rumusan Masalah.....   | 8         |
| D. Kajian Pustaka .....   | 8         |
| E. Tujuan dan Kegunaan Penelitian .....   | 10        |
| <br>BAB II : TINJAUAN TEORETIS .....  | <br>13-35 |
| A. Pengertian Bimbingan dan Penyuluhan.....   | 13        |
| B. Ruang Lingkup Bimbingan dan Penyuluhan.....  | 17        |
| C. Pungsi Bimbingan dan Penyuluhan.....   | 19        |
| D. Metode Bimbingan dan Penyuluhan .....  | 23        |
| E. Kreativitas .....  | 28        |
| <br>BAB III : METODE PENELITIAN.....  | <br>36-44 |
| A. Jenis dan Lokasi Penelitian .....  | 36        |
| B. Pendekatan penelitian.....   | 37        |
| C. Sumber Data .....  | 38        |
| D. Metode Pengumpulan Data.....   | 40        |
| E. Insrumen Penelitian.....   | 42        |
| F. Teknik Pengolahan dan Analisis Data.....   | 42        |
| <br>BAB IV : HASIL PENELITIAN .....   | <br>45-62 |
| A. Gambaran Umum Panti Asuhan Nurul Fatimah Kelurahan<br>Paccinongang Kec. Somba Opu Kab. Gowa.....   | <br>45    |
| B. Metode Bimbingan Penyuluhan Dalam Menumbuhkan<br>Kreativitas anak Panti Asuhan Nurul Fatimah Kelurahan<br>Paccinongang Kec. Somba Opu Kab. Gowa..... | <br>52    |



|  |       |
|--|-------|
| C. Tantangan Yang di Hadapi Menumbuhkan Kreativitas<br>Anak Panti Asuhan Nurul Fatimah Kelurahan<br>Paccinongang Kec. Somba Opu Kab. Gowa..... | 59    |
| BAB V : PENUTUP.....   | 63-64 |
| A. Simpulan.....   | 63    |
| B. Implikasi Penelitian .....  | 64    |
| DAFTAR PUSTAKA .....   | 65-66 |
| LAMPIRAN-LAMPIRAN  |       |
| RIWAYAT HIDUP  |       |



## DAFTAR TABEL

|                 |   |    |
|-----------------|---|----|
| <b>Tabel</b>    | :Struktur Organisasi Pantti Asuhan Nurul Fatimah..... | 47 |
| <b>Tabel II</b> | :Daftar Aanak Binaan Pantti Asuhan Nurul Fatimah..... | 49 |

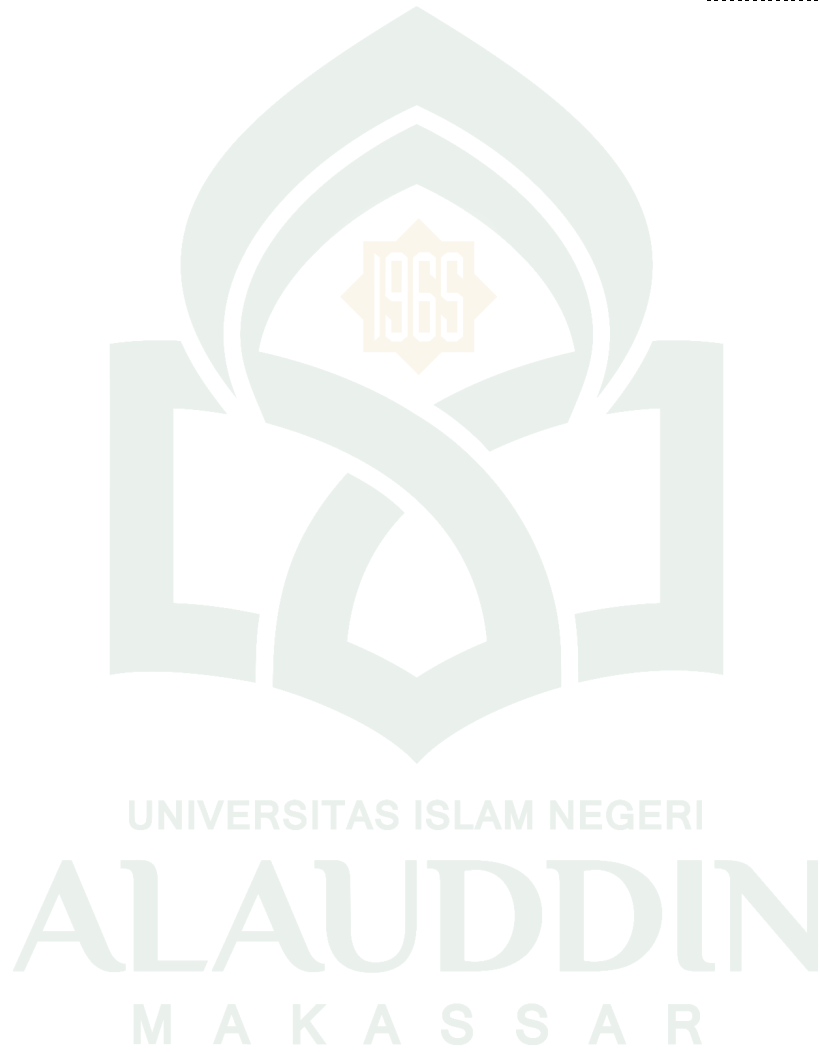

## PEDOMAN TRANSLITERASI ARAB-LATIN

Daftar huruf bahasa Arab dan transliterasinya ke dalam huruf latin dapat dilihat pada tabel berikut:

### 1. Konsonan

| Huruf Arab | Nama | Huruf Latin        | Nama                       |
|------------|------|--------------------|----------------------------|
|            | Alif | tidak dilambangkan | tidak dilambangkan         |
|            | Ba   | B                  | Be                         |
|            | Ta   | T                  | Te                         |
|            | Tsa  |                    | es (dengan titik di atas)  |
|            | Jim  | J                  | Je                         |
|            | Ha   |                    | ha (dengan titik di bawah) |
|            | Kha  | Kh                 | ka dan ha                  |
|            | Dal  | D                  | De                         |
|            | Zal  |                    | zet (dengan titik di atas) |
|            | Ra   | R                  | Er                         |
|            | Za   | Z                  | Zet                        |
|            | Sin  | S                  | es                         |
|            | syin | Sy                 | es dan ye                  |
|            | shad |                    | es (dengan titik di bawah) |
|            | dhad |                    | de (dengan titik di bawah) |
|            | Tha  |                    | te (dengan titik di bawah) |

|  |        |   |                             |
|--|--------|---|-----------------------------|
|  | Dza    |   | zet (dengan titik di bawah) |
|  | ‘ain   | ‘ | apostrof terbaik            |
|  | gain   | G | <b>eg</b>                   |
|  | Fa     | F | Ef                          |
|  | Qaf    | Q | Qi                          |
|  | kaf    | K | Ka                          |
|  | Lam    | L | Ei                          |
|  | Mim    | M | Em                          |
|  | nun    | N | En                          |
|  | wawu   | W | We                          |
|  | ha     | H | Ha                          |
|  | hamzah | , | Apostrof                    |
|  | ya’    | Y | Ye                          |

## 2. Vokal

| Tanda | Nama          | Haruf Latin | Nama     |
|-------|---------------|-------------|----------|
|       | <i>FAT AH</i> | <i>A</i>    | <i>A</i> |
|       | <i>KASRAH</i> | <i>I</i>    | <i>I</i> |
|       | <i>AMMAH</i>  | <i>U</i>    | <i>U</i> |

## ABSTRAK

**Nama : Irfansyah**  
**Nim : 50200111009**  
**Jurusan : Bimbingan dan Penyuluhan Islam**  
**Judul Skripsi : Metode Bimbingan Penyuluhan Dalam Menumbuhkan Kreativitas Anak Panti Asuhan Nurul Fatimah Kelurahan Paccinongan Kec. Somba Opu Kab. Gowa**

---

Pokok masalah penelitian ini adalah bagaimana metode bimbingan penyuluhan dalam menumbuhkan kreativitas anak Panti Asuhan Nurul Fatimah Kelurahan Paccinongan Kec. Somba Opu.Kab. Gowa? Dari pokok masalah tersebut dirumuskan beberapa submasalah, yaitu: 1) Bagaimana metode bimbingan penyuluhan dalam menumbuhkan kreativitas anak Panti Asuhan Nurul Fatimah Kelurahan Paccinongan Kec. Somba Opu Kab. Gowa?, 2) Bagaimana tantangan yang dihadapi pembimbing dalam menumbuhkan kreativitas anak Panti Asuhan Nurul Fatimah Kelurahan Paccinongan Kec. Somba Opu Kab. Gowa?

Jenis penelitian ini tergolong kualitatif dengan pendekatan penelitian yang digunakan adalah psikologi dan sosiologi. Adapun sumber data penelitian ini adalah Kepala panti, Ibu panti, pembina dan anak panti asuhan Nurul Fatimah itu sendiri. Selanjutnya, metode pengumpulan data yang digunakan adalah observasi, wawancara, dan dokumentasi. Lalu teknik pengolahan dan analisis data dilakukan melalui tiga tahapan yaitu: reduksi data, penyajian data, dan penarikan kesimpulan.

Hasil Penelitian ini menunjukkan bahwa terdapat beberapa metode bimbingan penyuluhan dalam menumbuhkan kreativitas anak panti asuhan yaitu: metode pendidikan, kemandirian, kedisiplinan, dan metode keagamaan. Sedangkan tantangan yang dihadapi oleh pembimbing panti asuhan Nurul Fatimah secara umum adalah sulit diatur bahkan tidak menaati tata tertib karena usia mereka yang terlalu dini yaitu 4-12 tahun.

Implikasi Penelitian ini adalah: 1) Sebagai bahan pembinaan anak Panti yang akan menjadi penerus bangsa, yang ada di panti Asuhan Nurul Fatimah Kelurahan Paccinongan Kec. Somba Opu Kab. Gowa. 2) Untuk mengembangkan kreativitas anak Panti Asuhan Nurul Fatimah Kelurahan Paccinongan Kec. Somba Opu Kab. Gowa. 2) Sebagai bahan evaluasi bagi panti asuhan Nurul Fatimah Kelurahan Paccinongan Kec. Somba Opu Kab. Gowa.

## **BAB 1**

### **PENDAHULUAN**

#### ***A. Latar Belakang***

Panti Asuhan merupakan lembaga sosial yang mengasuh anak-anak yang berlatar belakang kurang mampu dari segi kehidupan keluarga seperti anak yatim, anak piatu dan anak yatim piatu serta anak fakir miskin. Panti asuhan didirikan untuk membina dan mendidik serta memelihara anak-anak agar mendapatkan kehidupan yang layak baik dari segi ekonomi, sosial, dan pendidikan demi masa depan mereka.

Melalui Panti Asuhan peserta didik dengan berbagai disiplin ilmu pengetahuan yang dapat mengembangkan diri anak baik dari segi jasmani dan rohani seperti ilmu pengetahuan, kreativitas dan akhlakul karimah. Panti Asuhan dapat membentuk pribadi anak menjadi anak yang mandiri dan membentuk sikap diri yang sempurna, panti asuhan memiliki sesuatu yang dapat membuat anak memperoleh konsep diri yang sempurna sesuai dengan ilmu pengetahuan dan ajaran agama sehingga menjadi anak yang mandiri dan memiliki masa depan yang cerah.

Setiap anak lahir dalam keadaan tidak sempurna, karena itu melalui pembentukan pribadi, pandangan pribadi serta sikap pribadi di tengah-tengah lingkungan tempat di mana seseorang berada lahir berdasarkan pengetahuan dan pengalaman, sehingga anak memiliki pandangan dan keyakinan terhadap dirinya baik yang bersifat positif maupun negatif.

Kemandirian merupakan sikap diri yang tanpa menggantungkan diri dengan orang lain memandang manusia sebagai suatu kesatuan jasmani dan rohani yang sempurna untuk dapat direalisasikan dalam kehidupan. Dengan demikian

kemandirian yang dimiliki seseorang dapat dilihat dari dua aspek yakni aspek jasmani dan rohani yang dituangkan dalam aktivitas kehidupan sehari-hari.<sup>1</sup>

Sementara Darmayekti mengatakan bahwa kemandirian aspek jasmani merupakan kemandirian yang berkaitan dengan fisik, sehingga seseorang dapat berbuat untuk dirinya tanpa tergantung pada orang lain, demikian juga kemandirian dari aspek rohani adalah adanya sikap dan keyakinan serta kemampuan yang lahir karena pengetahuan dan pengalaman untuk melakukan sesuatu.<sup>2</sup>

Panti Asuhan merupakan lembaga yang sangat populer untuk membentuk perkembangan anak-anak yang tidak memiliki keluarga ataupun yang tidak tinggal bersama dengan keluarga. Anak-anak panti asuhan diasuh oleh pengasuh yang menggantikan peran orang tua dalam mengasuh, menjaga dan memberikan bimbingan kepada anak agar anak menjadi manusia dewasa yang berguna dan bertanggung jawab atas dirinya dan terhadap masyarakat di kemudian hari.

Panti Asuhan merupakan salah satu lembaga perlindungan anak yang berfungsi untuk memberikan perlindungan terhadap hak-hak anak. Pada umumnya, Panti Asuhan di kota-kota besar mencoba berusaha mengatasi permasalahan-permasalahan sosial yang terjadi pada anak. Panti Asuhan tersebut menampung anak-anak yang mengalami berbagai permasalahan.

Menurut Himpunan Peraturan Perundang-undangan tentang perlindungan anak tahun 2002, Undang-Undang Republik Indonesia No.4 pasal 2 ayat 1, tampak jelas terlihat bahwa setiap anak berhak untuk mendapat kesejahteraan, perawatan,

---

<sup>1</sup>Paulo, *Pendidikan sebagai Praktek Pembebasan* (Gramedia, Jakarta, 1994) h.3

<sup>2</sup>Darmayekti, *Pembentukan Pribadi Melalui Pembelajaran* (Jakarta: Rneka Cipta, 2006) h.

asuhan, dan bimbingan berdasarkan kasih sayang yang baik dalam keluarganya maupun di dalam asuhan khusus untuk tumbuh dan berkembang sewajarnya.<sup>3</sup>

Krisis ekonomi telah memengaruhi kehidupan dan daya beli keluarga, yang akhirnya juga berdampak kepada pendidikan anak, sebagian besar anak Indonesia telah kehilangan kesempatannya sebagai anak bahkan kesulitan ekonomi keluarga dapat mengancam masa depan mereka bila mereka tidak mendapat pendidikan yang semestinya, padahal pendidikan sangatlah penting bagi mereka terutama untuk memperbaiki kondisi perekonomian keluarga. Sekalipun pemerintah merencanakan. Untuk mengurangi beban biaya pendidikan dan program wajib belajar sembilan tahun dibagian besar pemerintah daerah telah menggratiskan uang sekolah mereka. Dalam Undang-Undang No. 20 Tahun 2003 juga tertulis bahwa pendidikan adalah usaha sadar dan terencana untuk mewujudkan suasana belajar dan proses pembelajaran agar peserta didik secara aktif mengembangkan potensi dirinya untuk memiliki kekuatan spiritual keagamaan, pengendalian diri, kepribadian, kecerdasan, akhlak mulia, serta keterampilan yang diperlukan dirinya, masyarakat, bangsa dan negara.<sup>4</sup>

Berdasarkan penjelasan di atas dapat dipahami bahwa kemandirian adalah kemampuan seseorang dalam bersikap, bertindak laku, berbuat dan menciptakan sesuatu karena kekuatan yang lahir dari dalam diri dan pribadi seseorang. Kemandirian tidak lahir begitu saja, namun tidak terlepas dengan faktor pendidikan yang diperoleh baik melalui pendidikan formal maupun pendidikan non formal.

---

<sup>3</sup>Ditlantas Babinkam Polri *Lalu Lintas dan Angkutan Jalan* (Jakarta Selatan 12770, 2009), h. 128

<sup>4</sup>Hasbullah. *Dasar-Dasar Ilmu Pendidikan* (Jakarta: PT Raja Grafindo Persada, 2012), h.12.



Panti Asuhan adalah salah satu lembaga sosial yang mendidik dan membina anak yang memiliki masalah sosial seperti kemampuan ekonomi, kurangnya salah satu dari kepala keluarga atau keduanya, sehingga lingkungan keluarga tidak lagi dapat memberikan solusi terhadap permasalahan kehidupan yang membuat mereka merasa tidak memiliki masa depan yang jelas. Melalui panti asuhan anak-anak panti diasuh, dibina dan dididik dengan berbagai pengetahuan dan keterampilan sehingga dapat mengembalikan kepercayaan diri berdasarkan pengetahuan dan berbagai kreativitas yang dipelajari sehingga anak-anak merasa memiliki masa depan yang jelas.

Panti Asuhan Nurul Fatimah adalah salah satu Panti Asuhan yang ada di Kelurahan Paccinongang Kec.Somba Opu Kab.Gowa yang membina anak-anak dengan berbagai latar belakang kehidupan sosial. Panti Asuhan ini berperan dalam membina dan mendidik anak-anak seperti menyekolahkan anak di lembaga pendidikan formal yang ada di lingkungan Panti Asuhan, memberikan pendidikan keterampilan dan pembinaan keagamaan.

Panti Asuhan Nurul Fatimah Kelurahan Paccinongang Kec. Somba Opu Kab. Gowa menangkap realitas sosial yang terjadi di dalam masyarakat tersebut sebagai sebuah peluang untuk membantu masyarakat dengan memberikan perhatian yang baik komprehensif bagi pendidikan sebagai anak yang belum memiliki kesempatan memperoleh pendidikan sebagaimana mestinya, yaitu membantu memberikan pembinaan dan kesempatan menempuh pendidikan bagi anak-anak dari keluarga kurang mampu atau *dhua'fa*. Atas dasar kondisi dan pemikiran tersebut diatas, maka Lembaga Kesejahteraan Sosial Anak mendirikan lembaga sosial yang memiliki perhatian untuk menjawab masalah tersebut diatas, yaitu dengan mendirikan panti

asuhan yang diberi nama Panti Asuhan Nurul Fatimah Kelurahan Paccinongang Kec Somba Opu Kab. Gowa dengan berpola pendidikan yang telah dicantumkan sesuai dengan visi misi yang telah dibuat.

Adapun yang melatar belakangi penulis mengambil penelitian ini karena, peneliti penasaran, bukan hanya penasaran melainkan penulis juga tertarik terhadap situasi yang ada dalam Panti Asuhan, tentang bagaimana situasi dan kondisi anak Panti Asuhan, kemudian bagaimana penyuluhan dan metode apa yang digunakan. Oleh karena itu, dengan alasan inilah sehingga penulis tertarik untuk meneliti dengan judul penelitian tersebut, yaitu metode bimbingan penyuluhan dalam menumbuhkan kreativitas Anak Panti Asuhan Nurul Fatimah Kelurahan Paccinongang Kec. Somba Opu Kab. Gowa

## ***B. Fokus Penelitian Dan Deskripsi Fokus***

### **1. Fokus penelitian**

Penelitian ini berjudul “Metode Bimbingan Penyuluhan Dalam Menumbuhkan Kreativitas Anak Panti Asuhan Nurul Fatimah Kelurahan Paccinongang Kec. Somba Opu Kab. Gowa”. Oleh karena itu, penelitian ini akan difokuskan pada upaya yang ditempuh oleh pembina Panti Asuhan Nurul Fatimah Kelurahan Paccinongang Kec. Somba Opu Kab. Gowa dalam menumbuhkan kreativitas anak panti asuhan. Adapun yang dimaksud penulis dalam menumbuhkan kreativitas anak Panti Asuhan yaitu agar anak panti dapat mandiri dan memiliki masa depan yang cerah dengan segala kemampuan yang dimilikinya

### **2. Deskripsi fokus**

Berdasarkan pada fokus penelitian di atas, dapat dideskripsikan bahwa Bagaimana metode bimbingan penyuluhan dalam menumbuhkan kreativitas anak

panti asuhan Nurul Fatimah Kelurahan Paccinongang Kec. Somba Opu Kab. Gowa, maksudnya cara atau kiat-kiat yang dilakukan oleh seorang pembina dalam memberikan penyuluhan untuk mengembangkan kreatifitas anak Panti Asuhan Nurul Fatimah Kelurahan Paccinongang Kec. Somba Opu Kab. Gowa. Bukan hanya metodenya yang ingin diketahui, tetapi dilengkapi juga dengan tantangan apa yang sering muncul yang dihadapi oleh pembina dalam menumbuhkan kreativitas anak Panti Asuhan. Berfokus pada tantangan yang sering muncul yang dihadapi oleh pembina, karena sulit diatur bahkan tidak menaati tata tertib karena usia mereka yang terlalu dini yaitu 4-12 tahun.

Untuk memudahkan pembaca dalam memahami isi penelitian ini serta menghindari adanya ketidakpahaman, maka penulis memberikan pengertian terhadap kata-kata yang dianggap penting dalam judul tersebut sebagai berikut:

a. Metode

Secara *etimologi* metode berasal dari bahasa latin yang terdiri dari dua kata yaitu: *metos* dan *logos*. *Metos* artinya melalui dan *logos* artinya jalan atau cara. Dengan demikian dapat diartikan bahwa metode adalah cara atau jalan yang harus dilalui untuk mencapai suatu tujuan<sup>5</sup>. Metode yaitu cara yang tersusun dan teratur, untuk mencapai tujuan, khususnya dalam hal ilmu pengetahuan.<sup>6</sup>

Metode juga berarti cara yang tepat untuk melakukan sesuatu.<sup>7</sup> Dalam kamus besar bahasa Indonesia dituliskan bahwa metode adalah cara yang teratur berdasarkan pemikiran yang matang untuk mencapai maksud (dalam ilmu pengetahuan dan lain

---

<sup>5</sup>M. Munir, *Metode Dakwah* (Cet. 3; Jakarta: Kencana, 2009), h. 6

<sup>6</sup>Departemen Pendidikan dan Kebudayaan RI, *Kamus Lengkap Bahasa Indonesia* (Jakarta: Balai Pustaka, 1989), h. 439.

<sup>7</sup>Cholid Narbuko dan Abu Achmadi, *Metode Penelitian* (Cet. VIII; Jakarta: PT.Bumi Aksara, 2007), h.1.

sebagainya), cara kerja yang teratur dan bersistem untuk dapat melaksanakan suatu kegiatan dengan mudah guna mencapai maksud yang ditentukan.<sup>8</sup>

#### b. Bimbingan Penyuluhan

Bimbingan Penyuluhan merupakan terjemahan dari kata *guidance* dan *counseling* dalam Bahasa Inggris. Kata *guidance* berasal dari kata dasar (*to guide*), yang artinya menuntun, mempedomani, menjadi petunjuk jalan dan mengemudikan. Adapun pengertian bimbingan secara harfiah adalah menunjukkan, memberi jalan atau menuntun orang lain ke arah tujuan yang bermanfaat bagi kehidupannya di masa kini dan masa yang akan datang.<sup>9</sup>

Arti bimbingan dikemukakan oleh Prayitno bahwa Bimbingan merupakan proses pemberian bantuan yang dilakukan oleh orang yang ahli kepada seseorang atau beberapa orang individu, baik anak-anak, remaja maupun dewasa, agar orang yang dibimbing dapat mengembangkan kemampuan dirinya sendiri dan mandiri dengan memanfaatkan kekuatan individu dan sarana yang ada dan dapat dikembangkan berdasarkan nilai-nilai yang berlaku.<sup>10</sup>

#### c. Kreativitas

Secara etimologi (bahasa harfiah) kreativitas berasal dari bahasa latin “*create*” yang artinya menghasilkan, melahirkan atau mencipta.<sup>11</sup> Sedangkan kreativitas dalam arti psikologi adalah kemampuan seseorang untuk menghasilkan

---

<sup>8</sup>Departemen Pendidikan Nasional, *Kamus Besar Bahasa Indonesia* (Jakarta : Pusat Bahasa, 2008), h.952.

<sup>9</sup>Saiful Akhyar Lubis, *Konseling Islami*. (Cet. 1; Yogyakarta: Elsaq Press, 2007), h 98.

<sup>10</sup>Prayitno, M sc.Ed, *Dasar-dasar Bimbingan konseling* (Cet. II; Jakarta: PT. Rineka Cipta, 1991), h.99

<sup>11</sup>Sudarsono, *Kamus Filsafat dan Psikologi* (Jakarta: Rineka Cipta, 1993), h. 133.

komposisi, produk atau gagasan apa saja yang pada dasarnya baru dan sebelumnya tidak dikenal pembuatannya.

Kreativitas merupakan paduan dari pengetahuan, imajinasi, dan evaluasi. Proses ini terjadi melalui pengetahuan kembali dan asosiasi pengetahuan serta pengalaman dalam cara yang baru. *Bloknot Post-it* merupakan kombinasi imajinasi dan asosiasi dari objek-objek yang tak terhubungkan dalam bentuk baru.<sup>12</sup>

### **C. Rumusan Masalah**

Berdasarkan latar belakang yang telah dikemukakan di atas, maka yang menjadi masalah pokok dalam penelitian ini adalah Bagaimana metode bimbingan penyuluhan dalam menumbuhkan kreativitas anak panti asuhan Nurul Fatimah Kelurahan Paccinongang Kec. Somba Opu Kab. Gowa, maka dapat dirumuskan beberapa pertanyaan sebagai berikut:

1. Bagaimana metode bimbingan penyuluhan dalam menumbuhkan kreativitas anak Panti Asuhan Nurul Fatimah Kelurahan Paccinongang Kec. Somba Opu Kab. Gowa?
2. Bagaimana tantangan yang dihadapi oleh pembimbing dalam menumbuhkan kreativitas anak Panti Asuhan Nurul Fatimah Kelurahan Paccinongang Kec. Somba Opu Kab. Gowa?

### **D. Kajian Pustaka**

1. Hubungannya dengan buku-buku yang membahas tentang bimbingan penyuluhan dan kreativitas anak.

Setelah mencermati dan menelaah beberapa judul buku yang berkaitan dengan masalah bimbingan penyuluhan dan kreativitas anak penulis merasa perlu

---

<sup>12</sup>James R. Evans, *Berpikir Kreatif* (Jakarta: Bumi Aksara, 1994), h. 42

menggambarkan beberapa pandangan atau tinjauan beberapa judul buku yang telah dikemukakan oleh para ahli di antaranya:

- a. Buku Dasar-dasar Konseptual Bimbingan dan Konseling Islam yang disusun oleh Prof. DR. H. Thohari Musnawar yang membahas tentang tujuan bimbingan dan konseling Islam dan ruang lingkup bimbingan konseling Islam.<sup>13</sup>
- b. Buku Bimbingan dan Penyuluhan Agama yang disusun oleh Drs. H.M. Arifin, M. Ed. yang membahas tentang masalah bimbingan dan penyuluhan agama, arti kata bimbingan penyuluhan pada umumnya, dan metode bimbingan penyuluhan.<sup>14</sup>
- c. Buku Berfikir Kreatif yang disusun oleh James R. Evans. yang membahas tentang pengertian kreativitas, dan unsur- unsur kreatifitas.<sup>15</sup>

Dengan mengacu pada beberapa judul buku di atas, penulis mencoba merangkai kalimat demi kalimat dari buku-buku tersebut, sehingga memudahkan bagi penulis dalam penyusunan skripsi ini.

## 2. Hubungannya dengan hasil penelitian yang telah ada.

Penelitian yang telah dilakukan terhadap eksistensi bimbingan penyuluhan dalam menumbuhkan kreativitas anak Panti Asuhan, oleh para insan akademisi baik oleh mahasiswa jurusan Bimbingan dan Penyuluhan Islam maupun oleh mahasiswa dari jurusan-jurusan lain yang ada di UIN Alauddin Makassar, khususnya terhadap Panti asuhan, sejauh yang penulis amati masih kurang. Berikut ini beberapa hasil penelitian yang telah dilakukan antara lain:

---

<sup>13</sup>Thohari Musnawar, *Dasar-Dasar Konseptual Bimbingan danKonseling Islami*, (Yogyakarta: UII Press, 1992), h. 34

<sup>14</sup>Arifin, *Pokok-pokok Pikiran Tentang Bimbingan dan Penyuluhan Agama* (Cet II; Jakarta: Bulang Bintang, 1977),h.13.

<sup>15</sup>James R. Evans, *Berpikir Kreatif*, h. 42

- a. Penelitian yang telah dilakukan oleh: Maftur dari Fakultas dakwah dan komunikasi yang memilih judul "*Strategi Lembaga Kesejahteraan Sosial Anak (LKSA) Panti Asuhan Mega Mulia Kabupaten Gowa terhadap Pembinaan Sikap Mental Anak*". Penelitian ini menggunakan pendekatan sosiologi maka penelitian ini hanya menggambarkan tugasnya sebagai penelitian sosial, pembimbing memberikan berbagai tugas dalam membina sikap mental anak.
- b. Penelitian yang telah dilakukan oleh: Ismail. M dari Fakultas dakwah dan komunikasi yang memilih judul "*Metode Bimbingan dan Penyuluhan Islam Terhadap Pembinaan Akhlak Remaja Masjid Babussa'adah Kelurahan Mangasa Kec. Tamalate Kota Makassar*". Penelitian ini menggunakan pendekatan komunikasi maka penelitian ini hanya menggambarkan tugasnya sebagai penelitian sosial, pembimbing melaksanakan berbagai tugas dalam membina sikap mental remaja.

Melalui beberapa hasil penelitian yang telah dikemukakan di atas, maka dapat disimpulkan bahwa, secara keseluruhan berbeda, baik dari segi judul, perspektif kajian maupun dari segi metodologi, karena tidak ada satupun yang menyinggung tentang Metode bimbingan penyuluhan dalam menumbuhkan kreativitas anak panti asuhan Nurul Fatimah Kelurahan Paccinongang Kec. Somba Opu Kab. Gowa.

#### **E. Tujuan dan Kegunaan Penelitian**

##### **1. Tujuan penelitian**

Dalam rangka usaha untuk mengarahkan pelaksanaan penelitian ini dan mengungkapkan masalah yang dikemukakan pada pembahasan pendahuluan, maka perlu dikemukakan tujuan dan kegunaan penelitian. Adapun tujuan dalam penelitian ini adalah:

- a. Untuk mengetahui metode bimbingan penyuluhan dalam menumbuhkan kreativitas anak Panti Asuhan Nurul Fatimah Kelurahan Paccinongang Kec. Somba Opu Kab. Gowa
- b. Untuk mengetahui tantangan yang dihadapi oleh pembimbing dalam menumbuhkan kreativitas Anak Panti asuhan Nurul Fatimah Kelurahan Paccinongang Kec. Somba Opu Kab. Gowa..

## 2. Kegunaan penelitian

Adapun kegunaan penelitian dalam penulisan skripsi ini, secara umum dapat diklasifikasikan menjadi dua kategori sebagai berikut:

### a. Kegunaan ilmiah

- 1) Penelitian ini diharapkan dapat memberikan kontribusi pemikiran dalam upaya pengembangan bimbingan konseling secara profesional bagi kalangan aktivis yang melakukan penyuluhan.
- 2) Sebagai bahan komparatif dalam konteks signifikansi aktivitas penyuluh/konselor dengan gerakan-gerakan konseling yang ada pada pembina panti asuhan Nurul Fatimah Kelurahan Paccinongang Kec. Somba Opu Kab. Gowa.
- 3) Dengan harapan penelitian ini akan menjadi bahan edukatif (pembelajaran) bagi insan akademis khususnya dan aktivis konselor/penyuluh pada umumnya, dalam upaya memahami serta merumuskan teori-teori konselor dan strategi konseling yang sesuai dengan pembina anak Panti Asuhan pada setiap generasi.

### b. Kegunaan praktis

Secara umum kegunaan yang bersifat praktis dalam penelitian ini dapat dirumuskan sebagai berikut:



- 1) Penelitian ini diharapkan menjadi referensi bagi aktivis konselor yang melakukan aktivitas pembina di panti asuhan khususnya di wilayah Paccinongang Kec. Somba Opu Kab. Gowa.
- 2) Sebagai langkah evaluasi bagi para aktivis konselor/penyuluh secara personal maupun kelembagaan, terkait urgensi gerakan penyuluh dalam bidang pendidikan dan kesejahteraan sosial pada anak Panti Asuhan Nurul Fatimah Kelurahan Paccinongang Kec.Somba Opu Kab. Gowa.
- 3) Untuk memenuhi kewajiban sebagai salah satu syarat guna memperoleh gelar Sarjana Sosial Islam (S.Sos.) pada jurusan Bimbingan dan Penyuluhan Islam Fakultas Dakwah dan Komunikasi UIN Alauddin Makassar..

## BAB II

### TINJAUAN TEORETIS

#### **A. Pengertian Bimbingan dan Penyuluhan**

Bimbingan Penyuluhan merupakan terjemahan dari kata *guidance* dan *counseling* dalam Bahasa Inggris. Kata *guidance* berasal dari kata dasar (*to guide*), yang artinya menuntun, mempedomani, menjadi petunjuk jalan dan mengemudikan. Adapun pengertian bimbingan secara harfiah adalah menunjukkan, memberi jalan atau menuntun orang lain ke arah tujuan yang bermanfaat bagi kehidupannya di masa kini dan masa yang akan datang.<sup>1</sup>

Jadi kata “*guidance*” berarti pemberian petunjuk, pemberian bimbingan atau tuntunan kepada orang lain yang membutuhkan sedangkan kata “*counseling*” adalah kata dalam bentuk masdar “*to counsel*” yang artinya memberikan nasehat: atau memberi anjuran kepada orang lain secara *face to face* (berhadapan muka satu sama lain). Jadi arti *counseling* adalah pemberian nasehat atau penasehatan kepada orang lain secara individual (perseorangan) yang dilakukan dengan *face to face*. Kemudian di kalangan kita dikenal dengan “penyuluhan”.<sup>2</sup>

Arti bimbingan dikemukakan oleh Prayitno bahwa bimbingan merupakan proses pemberian bantuan yang dilakukan oleh orang yang ahli kepada seseorang atau beberapa orang individu, baik anak-anak, remaja maupun dewasa, agar orang yang dibimbing dapat mengembangkan kemampuan dirinya sendiri dan mandiri dengan

---

<sup>1</sup>Saiful Akhyar Lubis, *Konseling Islami*, h 98.

<sup>2</sup>Arifin, *Pokok-pokok Pikiran Tentang Bimbingan dan Penyuluhan Agama* , h. 13.

memanfaatkan kekuatan individu dan sarana yang ada dan dapat dikembangkan berdasarkan nilai-nilai yang berlaku.<sup>3</sup>

Secara etimologis, istilah penyuluhan berasal dari bahasa latin yaitu “*consilium*” yang berarti “dengan” atau “bersama” yang dirangkai dengan “menerima” atau “memahami”. Sedangkan dalam bahasa *Anglo-Saxon*, istilah penyuluhan berasal dari “*sellan*” yang berarti “menyerahkan” atau “menyampaikan”.<sup>4</sup>

Dahulu istilah *counseling* diindonesiakan menjadi penyuluhan. Akan tetapi, karena istilah penyuluhan banyak digunakan di bidang lain, semisal dalam penyuluhan pertanian dan penyuluhan keluarga berencana yang sama sekali berbeda isinya dengan yang dimaksud *counseling*, maka agar tidak menimbulkan salah paham, istilah *counseling* tersebut langsung diserap saja menjadi *counseling*.<sup>5</sup>

Hubungan ini ada yang kurang sependapat jika “*counseling*” hanya diterjemahkan dengan “penyuluh” “*counseling*” meliputi perembukan, pemberian nasihat, penyuluhan, penerangan (informasi). Sedangkan kata penyuluhan (lebih sempit) pengertiannya penerangan atau penyelidikan, pengintaian. Kata penyuluhan memberi kesan hanya satu pihak yang aktif yaitu orang yang memberi penerangan saja.<sup>6</sup>

Bimbingan dan penyuluhan di lingkungan lembaga pendidikan, dan lingkungan masyarakat Indonesia pada umumnya, semakin dirasakan kehadirannya, sebagai kebutuhan dalam usaha pemberian bantuan kepada seseorang yang mengalami problema kehidupan pribadi, terutama yang berkaitan dengan aspek

---

<sup>3</sup>Prayitno, M sc.Ed, *Dasar-dasar Bimbingan konseling*, h.99

<sup>4</sup>Prayitno dan Erman Amti, *Dasar-Dasar Bimbingan dan Konseling* (Jakarta: PT Rineka Cipta, 2004), h. 99.

<sup>5</sup>Thohari Musnamar, *Dasar-Dasar Konseptual Bimbingan*, h. 3

<sup>6</sup>Abu Ahmadi dan Ahmad Rohani, *Bimbingan dan Konseling di Sekolah* (Jakarta: Rineka Cipta, 1991), h. 21

mental spiritual dan psikologis. Problema kehidupan mental spiritual tersebut timbul karena adanya gangguan psikologis dari pengaruh faktor internal dan eksternal, atau faktor kemampuan individual, dan faktor lingkungan sekitar.<sup>7</sup>

Secara terminologis, bimbingan itu sendiri adalah pemberian bantuan kepada seseorang atau kepada sekelompok orang dalam membuat pilihan-pilihan secara bijaksana dan dalam mengadakan penyesuaian diri terhadap tuntutan-tuntutan hidup. Bantuan itu bersifat psikologi dan tidak berupa pertolongan finansial, medis dan sebagainya. Dengan adanya bantuan ini seseorang akhirnya dapat mengatasi sendiri masalah yang dihadapinya yang kelak kemudian menjadi tujuan bimbingan. Jadi yang memberikan bantuan menganggap orang lain mampu menuntun dirinya sendiri, meskipun kemampuan itu mungkin harus digali dan dikembangkan melalui bimbingan.<sup>8</sup> Adapun rumusan lainnya dapat dikemukakan sebagai berikut:

Menurut Bimo Walgito, “Bimbingan adalah bantuan atau pertolongan yang diberikan kepada individu atau sekumpulan individu dalam menghadapi atau mengatasi kesulitan-kesulitan di dalam kehidupannya, agar individu atau sekumpulan individu itu dapat mencapai kesejahteraan hidupnya”.<sup>9</sup> Sementara menurut Dewa Ketut Sukardi, bimbingan adalah pemberian bantuan oleh seseorang kepada orang lain dalam menentukan pilihan, penyesuaian dan pemecahan masalah. Bimbingan bertujuan membantu seseorang agar bertambah kemampuan bertanggung jawab atas dirinya.<sup>10</sup>

---

<sup>7</sup>Arifin, *Pokok-Pokok Pikiran tentang Bimbingan dan Penyuluhan*, h. 4.

<sup>8</sup>W.S., Winkel *Bimbingan dan Konseling Di Sekolah Menengah* (Jakarta: PT. Grasindo, 1990), h. 17.

<sup>9</sup>Bimo Walgito, *Bimbingan dan Penyuluhan di Sekolah* (Yogyakarta: Andi Offset, 1989), h. 4.

<sup>10</sup>Dewa Ketut Sukardi, *Bimbingan dan Penyuluhan Belajar di Sekolah* (Jakarta: Usaha Nasional, 1983), h. 65.

Dalam konteks ini M. Arifin mengatakan, pengertian harfiyyah “bimbingan” adalah “menunjukkan, memberi jalan, atau menuntun” orang lain ke arah tujuan yang bermanfaat bagi hidupnya di masa kini, dan masa mendatang. Istilah “bimbingan” merupakan terjemahan dari kata bahasa Inggris *guidance* yang berasal dari kata kerja “*to guide*” yang berarti “menunjukkan”.<sup>11</sup>

Priyatno dan Ermananti memaparkan bahwa rumusan tentang bimbingan formal telah diusahakan orang setidaknya sejak awal abad ke- 20, sejak dimulainya bimbingan yang diprakarsai oleh Frank Parson pada tahun 1908. Sejak itu, rumusan demi rumusan tentang bimbingan bermunculan sesuai dengan perkembangan pelayanan bimbingan itu sendiri sebagai suatu pekerjaan khas yang ditekuni para peminat dan ahlinya. Dalam kaitan ini Priyatno dan Ermananti sebagaimana mengutip pendapat Crow & Crow bimbingan adalah bantuan yang diberikan oleh seseorang, laki-laki atau perempuan, yang memiliki kepribadian yang memadai dan terlatih dengan baik kepada individu-individu setiap usia untuk membantunya mengatur kegiatan hidupnya sendiri, mengembangkan pandangan hidupnya sendiri, membuat keputusan sendiri dan menanggung bebannya sendiri.<sup>12</sup>

Berdasarkan rumusan-rumusan di atas, maka dapat disimpulkan bahwa bimbingan merupakan pemberian bantuan yang diberikan kepada individu guna mengatasi berbagai kesukaran di dalam kehidupannya, agar individu itu dapat mencapai kesejahteraan hidupnya.

Adapun Penyuluhan diartikan sebagai proses pemberian bantuan yang dilakukan melalui wawancara penyuluhan oleh seorang ahli (disebut *konselor*)

---

<sup>11</sup>M. Arifin, *Pedoman Pelaksanaan Bimbingan dan Penyuluhan Agama* (Cet. V; Jakarta: PT. Golden Trayon Press, 1994), h. 1.

<sup>12</sup>Priyatno dan Erman Anti, *Dasar-Dasar Bimbingan dan Konseling*, h. 93-94.

kepada individu yang sedang mengalami sesuatu masalah (disebut *klien*) yang bermuara pada teratasinya masalah yang dihadapi *klien*.<sup>13</sup>

Menurut Andi Mappiare AT, *counseling*, kadang disebut penyuluhan karena keduanya merupakan bentuk bantuan. Ia merupakan suatu proses pelayanan yang melibatkan kemampuan profesional pada pemberi layanan. Ia sekurang-kurangnya melibatkan orang kedua, penerima layanan, yaitu orang yang sebelumnya merasa ataupun nyata-nyata tidak dapat berbuat banyak dan setelah mendapat layanan mereka dapat melakukan sesuatu.<sup>14</sup>

Mengenai kedudukan dan hubungan antara bimbingan dan penyuluhan terdapat banyak pandangan, salah satunya memandang penyuluhan sebagai teknik bimbingan, sebagaimana dikemukakan oleh Arthur J. Jones yang dikutip oleh Abu Ahmadi dan Ahmad Rohani, bahwa penyuluhan sebagai salah satu teknik dari bimbingan, sehingga dengan pandangan ini maka pengertian bimbingan adalah lebih luas bila dibandingkan dengan penyuluhan, penyuluhan merupakan bagian dari bimbingan.<sup>15</sup> Dengan kata lain, *penyuluhan* berada di dalam bimbingan. Pendapat lain menyatakan: bimbingan terutama memusatkan diri pada pencegahan munculnya masalah, sementara penyuluhan memusatkan diri pada pencegahan masalah yang dihadapi individu.

### **B. Ruang Lingkup Bimbingan dan Penyuluhan**

Ruang Lingkup Program dan Metode Bimbingan dan Penyuluhan Dalam melaksanakan program bimbingan di sekolah perlulah kiranya diperhatikan batas-

---

<sup>13</sup>Priyatno dan Erman Anti, *Dasar-Dasar Bimbingan dan Konseling*, h. 105.

<sup>14</sup>Andi Mappiare, *Pengantar Konseling dan Psikoterapi* (Jakarta: PT. Raja Grafindo Persada, 1996), h. 1.

<sup>15</sup>Abu Ahmadi dan Ahmad Rohani, *Bimbingan dan Konseling di Sekolah*, h. 28.

batas kemungkinan kegiatan bimbingan itu boleh dilakukan. Maka dari itu batas ruang lingkup program bimbingan di sekolah,<sup>16</sup> di antaranya adalah sebagai berikut:

- a. Bimbingan dilakukan untuk melayani semua siswa, dengan kata lain bahwa program bimbingan yang telah disusun dan dilaksanakan di sekolah bukanlah semata-mata melayani murid yang bermasalah, tetapi diperuntukkan untuk semua siswa tanpa ada pengecualian di sekolah bersangkutan. Mungkin dalam penanganannya memprioritaskan pemecahan masalah berdasarkan kriteria tertentu (masalah yang perlu penanganan yang mendesak, penting dan perlu), berdasarkan kemampuan, situasi dan kondisi dari sekolah bersangkutan.
- b. Bimbingan dilaksanakan untuk membantu siswa dalam membuat rencana dan mengambil keputusan-keputusan sendiri. Hal ini berarti bahwa program bimbingan yang baik bukanlah menonjolkan pemberian nasihat kepada siswa dan juga bukanlah menyodorkan sedemikian rupa rencana yang matang kepada siswa, tetapi lebih jauh dari itu adalah membantu siswa untuk memahami dan memiliki kemampuan untuk membuat rencana dan mengambil keputusan sendiri.
- c. Bimbingan dilakukan dengan melibatkan guru dan personil lainnya dalam memberikan bantuan kepada murid. Hal ini berarti bahwa dengan melibatkan guru dan staf sekolah lain dalam program bimbingan di sekolah adalah untuk memupuk bentuk kerjasama yang baik. Kerjasama yang baik dengan guru dan staf sekolah lainnya secara langsung akan memperlancar tugas-tugas pembimbing di sekolah pada khususnya, dan program pendidikan sekolah pada umumnya. Bentuk kerjasama pembimbing dengan guru dan staf sekolah lainnya

---

<sup>16</sup>Dewa Ketut Sukardi, *Bimbingan dan Penyuluhan Belajar di Sekolah*, h. 7-8.

bukanlah bermaksud mengambil over tugas dari guru bidang studi, wali kelas dan petugas administrasi di sekolah misalnya: mengisi jam kosong karena guru bidang studi berhalangan tidak hadir, mengawasi murid-murid dalam tes formatif, mengabsen murid, menghukum murid-murid yang membolos, dan meningkatkan disiplin murid, mengurus kenaikan pangkat pegawai dan guru dan sebagainya.

- d. Bimbingan dilakukan dalam batas-batas kemampuan yang dimiliki oleh staf pembimbing (penyuluh, guru, staf administrasi bimbingan). Ini berarti bahwa bimbingan tidaklah melakukan suatu pekerjaan yang menuntut keahlian di luar keahlian yang dimilikinya, dan tidak juga menangani masalah-masalah gangguan atau penyimpangan kepribadian yang merupakan tugas dari ahli-ahli psikologi klinis, psikoterapis, dokter dan sebagainya. Dalam menghadapi masalah seperti di atas tugas dari pembimbing sekolah untuk mereferaal atau merujuk kepada ahli yang berwenang untuk itu.
- e. Program bimbingan di sekolah berpusat dalam ruang lingkup pada pencegahan kesulitan siswa, dalam rangka situasi dan proses belajar mengajar di sekolah, yang dilaksanakan atas dasar kesepakatan bersama antara penyuluh dan klien (siswa).

### **C. Fungsi Bimbingan dan Penyuluhan**

Dengan memperhatikan tujuan umum dan khusus bimbingan dan konseling Islam tersebut, dapatlah dirumuskan fungsi (kelompok tugas atau kegiatan sejenis) dari bimbingan dan konseling Islam itu sebagai berikut:

- a. Fungsi *preventif*; yakni membantu individu menjaga atau mencegah timbulnya masalah bagi dirinya.



- b. Fungsi kuratif atau korektif; yakni membantu individu memecahkan masalah yang sedang dihadapi atau dialaminya.
- c. Fungsi preservatif; yakni membantu individu menjaga agar situasi dan kondisi yang semula tidak baik (mengandung masalah) menjadi baik (terpecahkan) dan kebaikan itu bertahan lama (*in state of good*).
- d. Fungsi *developmental* atau pengembangan; yakni membantu individu memelihara dan mengembangkan situasi dan kondisi yang telah baik agar tetap baik atau menjadi lebih baik, sehingga tidak memungkinkan menjadi sebab munculnya masalah baginya.<sup>17</sup>

Untuk mencapai tujuan seperti dijelaskan sebelumnya, dan sejalan dengan fungsi-fungsi bimbingan dan konseling Islam tersebut, maka bimbingan dan konseling Islam melakukan kegiatan yang dalam garis besarnya dapat disebutkan sebagai berikut:

- 1) Membantu individu mengetahui, mengenal dan memahami keadaan dirinya sesuai dengan hakekatnya, atau memahami kembali keadaan dirinya, sebab dalam keadaan tertentu dapat terjadi individu tidak mengenal atau tidak menyadari keadaan dirinya yang sebenarnya. Secara singkat dapat dikatakan bahwa bimbingan dan konseling Islam "mengingat kembali individu akan fitrahnya. QS. Ar Rum (30) : 30

فَأَقِمْ وَجْهَكَ لِلدِّينِ حَنِيفًا ۚ فِطْرَتَ اللَّهِ الَّتِي فَطَرَ النَّاسَ عَلَيْهَا ۚ لَا تَبْدِيلَ لِخَلْقِ اللَّهِ ۚ ذَٰلِكَ الدِّينُ الْقَيِّمُ وَلَكِنَّ أَكْثَرَ النَّاسِ لَا يَعْلَمُونَ ﴿٣٠﴾

---

<sup>17</sup>Thohari Musnamar, *Dasar-Dasar Konseptual Bimbingan danKonseling Islami*, h. 34

Terjemahnya:

Maka hadapkanlah wajahmu dengan lurus kepada agama (Allah); (tetaplah atas) fitrah Allah yang telah menciptakan manusia menurut fitrah itu. Tidak ada perubahan pada fitrah Allah. (Itulah) agama yang lurus; tetapi kebanyakan manusia tidak mengetahuinya.<sup>18</sup>

Fitrah Allah dimaksudkan bahwa manusia itu membawa fitrah ketauhidan, yakni mengetahui Allah Yang Maha Esa, mengakui dirinya sebagai ciptaanNya, yang harus tunduk dan patuh pada ketentuan dan petunjuknya. Manusia ciptaan Allah yang dibekali berbagai hal dan kemampuan, termasuk naluri beragama tauhid (agama Islam). Mengenal fitrah berarti sekaligus memahami dirinya yang memiliki berbagai potensi dan kelemahan, memahami dirinya sebagai makhluk Tuhan atau makhluk religius, makhluk individu, makhluk sosial dan juga makhluk pengelola alam semesta atau makhluk berbudaya. Dengan mengenal dirinya sendiri atau mengenal fitrahnya itu individu akan lebih mudah mencegah timbulnya masalah, memecahkan masalah, dan menjaga berbagai kemungkinan timbulnya kembali masalah.<sup>19</sup>

- 2) Membantu individu menerima keadaan dirinya sebagaimana adanya,segi-segi baik dan buruknya, kekuatan serta kelemahannya, sebagai sesuatu yang memang telah ditetapkan Allah (nasib atau taqdir), tetapi juga menyadari bahwa manusia diwajibkan untuk berikhtiar, kelemahan yang ada pada dirinya bukan untuk terus menerus disesali, dan kekuatan atau kelebihan bukan pula untuk membuatnya lupa diri. Dalam satu kalimat singkat dapatlah dikatakan sebagai membantu individu tawakal atau berserah diri kepada

---

<sup>18</sup>Departemen Agama RI. *Al-Quran dan Terjemahnya* (Cet. XVII;Jakarta: Yayasan Penyelenggara Penterjemah Al-Qur'an, 2014), h. 407

<sup>19</sup>Thohari Musnamar, *Dasar-Dasar Konseptual Bimbingan danKonseling Islami*, h. 35

Allah. Dengan tawakal atau berserah diri kepada Allah berarti meyakini bahwa nasib baik buruk dirinya itu ada hikmahnya yang bisa jadi manusia tidak tahu. Qs al-Baqarah, (2) : 216

كُتِبَ عَلَيْكُمُ الْقِتَالُ وَهُوَ كُرْهُ لَكُمْ وَعَسَى أَنْ تَكْرَهُوا شَيْئًا وَهُوَ خَيْرٌ لَكُمْ  
وَعَسَى أَنْ تُحِبُّوا شَيْئًا وَهُوَ شَرٌّ لَكُمْ وَاللَّهُ يَعْلَمُ وَأَنْتُمْ لَا تَعْلَمُونَ ﴿٢١٦﴾

Terjemahnya;

Boleh jadi kamu membenci sesuatu, padahal ia amat baik bagimu dan boleh jadi juga kamu menyukai sesuatu, padahal ia amat buruk bagimu; Allah mengetahui, sedangkan kamu tidak mengetahui.<sup>20</sup>

- 3) Membantu individu memahami keadaan (situasi dan kondisi) yang dihadapi saat ini. Kerap kali masalah yang dihadapi individu tidak dipahami si individu itu sendiri, atau individu tidak merasakan atau tidak menyadari bahwa dirinya sedang menghadapi masalah, tertimpa masalah. Bimbingan dan konseling Islam membantu individu merumuskan masalah yang dihadapinya dan membantunya mendiagnosis masalah yang sedang dihadapinya itu. Masalah bisa timbul dari bermacam faktor. Bimbingan dan konseling Islam membantu individu melihat faktor-faktor penyebab timbulnya masalah tersebut.

QS. Ali Imran, (3) : 14.

زُيِّنَ لِلنَّاسِ حُبُّ الشَّهَوَاتِ مِنَ النِّسَاءِ وَالْبَنِينَ وَالْقَنَاطِيرِ الْمُقَنْطَرَةِ مِنَ الذَّهَبِ  
وَالْأَفْضَةِ وَالْخَيْلِ الْمُسَوَّمَةِ وَالْأَنْعَامِ وَالْحَرْثِ ذَلِكَ مَتَاعُ الْحَيَاةِ الدُّنْيَا وَاللَّهُ  
عِنْدَهُ حُسْنُ الْمَبَاقِ ﴿١٤﴾

Terjemahnya:

Dijadikan indah pada (pandangan) manusia kecintaan kepada apa-apa yang diingini, yaitu wanita-wanita, anak-anak, harta yang banyak dari jenis emas, perak, kuda pilihan, binatang-binatang ternak dan sawah ladang. Itulah

<sup>20</sup>Departemen Agama RI. *Al-Quran dan Terjemahnya*, h. 44

kesenangan hidup di dunia, dan di sisi Allah-lah tempat kembali yang baik (syurga).<sup>21</sup>

Sumber masalah demikian banyaknya antara lain disebutkan dalam firman-firman Allah tersebut, yakni tidak selaras antara dunia dan akhirat, antara kebutuhan keduniaan dengan mental spiritual (*ukhrawi*). Dengan memahami keadaan yang dihadapi dan memahami sumber masalah, individu akan dapat lebih mudah mengatasi masalahnya.<sup>22</sup>

#### **D. Metode Bimbingan dan Penyuluhan**

##### **1. Pengertian metode**

Secara etimologi metode berasal dari bahasa latin yang terdiri dari dua kata yaitu: *metos* dan *hodos*. *Metos* artinya melalui dan *hodos* artinya jalan atau cara. Dengan demikian dapat diartikan bahwa metode adalah cara atau jalan yang harus dilalui untuk mencapai suatu tujuan.<sup>23</sup> Metode juga berarti cara yang tepat untuk melakukan sesuatu.<sup>24</sup> Dalam kamus besar bahasa Indonesia dituliskan bahwa metode adalah cara yang teratur berdasarkan pemikiran yang matang untuk mencapai maksud (dalam ilmu pengetahuan dan lain sebagainya), cara kerja yang teratur dan bersistem untuk dapat melaksanakan suatu kegiatan dengan mudah guna mencapai maksud yang ditentukan.<sup>25</sup>

---

<sup>21</sup>Departemen Agama RI. *Al-Quran dan Terjemahnya*, h. 51

<sup>22</sup>Thohari Musnamar, *Dasar-Dasar Konseptual Bimbingan dan konseling islam*,h. 41

<sup>23</sup>M. Munir, *Metode Dakwah*, h. 6

<sup>24</sup>Cholid Narbuko dan Abu Achmadi, *Metodelogi Penelitian* (Cet. VIII; Jakarta: PT. Bumi Aksara, 2007), h. 1

<sup>25</sup>Departemen Pendidikan Nasional, *Kamus Besar Bahasa Indonesia*, h. 952.

## 2. Macam-macam metode Bimbingan Penyuluhan

Adapun macam-macam metode dalam bimbingan penyuluhan antara lain sebagai berikut:

### a. Metode *interview* (wawancara)

*Interview* meskipun banyak dikritik orang karna terdapat kelemahan-kelemahannya, akan tetapi sebagai salah satu cara untuk memperoleh fakta, tetap meski banyak manfaatnya karena *interview* bergantung pada tujuan fakta apa yang dikehendaki serta untuk siapa fakta tersebut akan dipergunakan. Fakta-fakta psikologis yang menyangkut pribadi anak bimbing (*client*) sangat diperlukan untuk pemberian pelayanan bimbingan. Dalam pelaksanaan *interview* ini diperlukan adanya saling percaya mempercayai antara *caunselor* dan *counselee*.

### b. Metode kelompok (*group guidance*)

Dengan menggunakan kelompok, pembimbing/penyuluh akan dapat mengembangkan sikap sosial, sikap memahami peranan anak bimbing dalam lingkungannya menurut penglihatan orang lain dalam kelompok itu (*role perception*) karena ia ingin mendapatkan pandangan baru tentang dirinya dari orang lain serta hubungannya dengan orang lain. Maka dengan metode kelompok ini dapat timbul kemungkinan diberikannya *group therapy* (penyembuhan gangguan jiwa melalui kelompok) yang fokusnya berbeda dengan individual *counseling*. *Therapy* demikian dapat diwujudkan dengan penciptaan situasi kebersamaan baik secara *cohesiveness* (keterikatan) antara satu sama lain maupun secara peresapan batin melalui peragaan panggung dari contoh tingkaku laku atau peristiwa (*dramatisasi*).

c. *Client-centered method* (metode yang dipusatkan pada keadaan *client*)

Metode ini sering juga disebut *nondirective* (tidak mengarahkan). Dalam metode ini terdapat dasar pandangan bahwa *client* sebagai makhluk yang bulat yang memiliki kemampuan berkembang sendiri dan sebagai pencari kemantapan diri sendiri. Metode ini menurut Dr. William E. Hulme dan Wayne K. Clymer lebih cocok untuk dipergunakan oleh pastoral *counselor* (penyuluh agama), karena *counselor* akan lebih memahami kenyataan penderitaan *client* yang biasanya bersumber pada perasaan dosa yang banyak menimbulkan perasaan cemas, konflik kejiwaan, dan gangguan jiwa lainnya. Dengan memperoleh *insight* dalam dirinya berarti menemukan pembebasan diri penderitanya.

Jadi bilamana *counselor* mempergunakan metode ini, maka ia harus bersikap sabar mendengarkan dengan penuh perhatian segala ungkapan batin *client* yang diutarakan kepadanya. Dengan demikian *counselor* seolah-olah *passif*, tetapi sesungguhnya bersikap aktif menganalisa segala apa yang dirasakan oleh *client* sebagai beban batinnya.

d. *Directive counseling*

*Directive counseling* adalah sebenarnya merupakan bentuk *psikoterapi* yang paling sederhana, karna *counselor* atas dasar metode ini secara langsung memberikan jawaban-jawaban terhadap problema yang oleh *client* disadari menjadi sumber kecemasannya. Metode ini tidak hanya dipergunakan oleh para *counselor* saja melainkan juga dipakai oleh para guru, dokter, *social worker*, ahli hukum, dan sebagainya dalam rangka usaha mencari informasi tentang keadaan diri *client* dengan mengetahui keadaan masing-masing *client* tersebut *counselor* dapat memberikan bantuan pemecahan problema yang dihadapi. Bilamana problemanya menyakgkut

penyakit jiwa yang *serious* maka *counselor* melakukan *reperral* (pelimpahan) atau mengirimkannya kepada *psychiater* (dokter jiwa).<sup>26</sup>

Metode ini berlawanan dengan *metode non-direktif* atau *client centered* dimana *counselor* dalam *interviewnya* berada didalam situasi *permissif* kepada *clien*. Dalam situasi bebas demikian *client* diberi kesempatan mencurahkan segala tekanan batin sehingga akhirnya mampu menyadari tentang kesulitan-kesulitan yang diderita. Peranan *counselor* dengan demikian hanyalah *merefleksikan* kembali segala tekanan batin atau perasaan yang diderita oleh *client*. Jadi *counselor* hanya bersikap menerima dan menaruh perhatian terhadap penderitaan *client* serta mendorongnya untuk mengembangkan kemampuannya sendiri mengatasi problema tanpa adanya paksaan mengikuti nasehat *counselor*.

e. Metode *eductive* (metode pencerahan).

Metode ini sebenarnya hampir sama dengan metode *client centered* di atas hanya bedanya terletak pada lebih menekankan pada usaha mengorek sumber perasaan yang dirasa menjadi beban tekanan batin *client* serta meng-aktifkan kekuatan/tenaga kejiwaan *client* (potensi dinamis) dengan melalui pengertian tentang realitas situasi yang dialami olehnya.

Oleh karna itu, maka inti pada metode ini adalah pemberian “*insight* dan *klarifikasi* ( pencerahan) terhadap unsur-unsur kejiwaan yang menjadi sumber konflik seseorang. Jadi disini juga nampak bahwa sikap *conselor* ialah memberikan kesempatan seluas-luasnya kepada *client* untuk *mengexpressikan* (melahirkan) segala gangguan kejiwaan yang disadari menjadi problema baginya. Hubungan *counselor* dengan *conseele* (*client*) dalam hal ini mengandung kebebasan khusus dan bersipat

---

<sup>26</sup>Arifin, *Pokok-pokok Pikiran Tentang Bimbingan dan Penyuluhan Agama*, h. 52.

*konsultatif*, sedangkan *counselor* selanjutnya menganalisa fakta kejiwaan *counselee* untuk penyembuhan dan sebagainya.

Metode ini diperkenalkan oleh Dr. Seward Hiltner dalam buku “*Pastoral Counseling*” Hilner menggambarkan bahwa *counseling* agama itu sebagai suatu “*turning the corner*” yakni *counseling* agama perlu membelokkan sudut pandang *client* yang dirasakan sebagai problem hidupnya kepada sumber kekuatan konflik batin, kemudian mencerahkan konflik tersebut serta memberikan “*insight*” kearah pengertian mengapa ia merasakan konflik itu. Demikian *client* akan mengerti/memahami sudut pandang baru serta posisi baru di mana ia berada dan sebagainya.

f. Metode *psychoanalisis*.

Metode *psychoanalisis* adalah juga terkenal di dalam *counseling* yang mula-mula diciptakan oleh Sigmund Freud. Metode ini berpangkal pada pandangan bahwa semua manusia itu bilamana pikiran dan perasaan terkenan oleh kesadaran dan perasaan atau *motive-motive* terkenan tersebut tetap masih aktif memengaruhi segala tingkah lakunya meskipun mengendap di dalam alam ketidak sadaran (*Das-Es*) yang disebutnya “*verdrongen complexen*”.

Dari *Das-Es* inilah Freud mengembangkan teorinya tentang struktur kepribadian manusia, segala problema hidup *client* yang mempengaruhi tingkah lakunya bersumber pada dorongan *sexuil* yang oleh Freud disebut “*libido*”(nafsu birahi). Pengertian *sexuil* dari Freud ini kemudian diperluas lagi tidak hanya terbatas dalam nafsu *eros* (birahi). Saja menimbulkan kenikmatan jasmaninya manusia. Setiap manusia dalam perkembangan kepribadiannya senantiasa di pengaruhi oleh 3 unsur yaitu *Das Es* (lapisan ketidak sadaran) *Das Ich* (lapisan sadar) serta *Das*



*UeberIch* (lapisan atas kesadaran) atau dalam istilah *inggris* "the *Id*, *Ego* dan *super ego*".<sup>27</sup>

Alat-alat yang sangat berguna bagi pelaksanaan metode tersebut diatas perlu juga diperoleh para Penyuluh/Pembimbing yang meliputi: data-data hasil berbagai macam tes misalnya tes hasil belajar, tes kecerdasan, tes kepribadian, dan tes tingkah laku. Dalam hubungan dengan penggunaan metode tersebut diatas guru Agama perlu sebagai orang yang harus melakukan bimbingan dan penyuluhan Agama perlu juga menjiwai langkah-langkahnya dengan sumber-sumber petunjuk Agama misalnya:

QS. Ali Imran, (3) : 159

فَبِمَا رَحْمَةٍ مِّنَ اللَّهِ لِنْتَ لَهُمْ وَلَوْ كُنْتَ فَظًّا غَلِيظَ الْقَلْبِ لَانْفَضُّوا مِنْ حَوْلِكَ فَاعْفُ عَنْهُمْ وَاسْتَغْفِرْ لَهُمْ وَشَاوِرْهُمْ فِي الْأَمْرِ فَإِذَا عَزَمْتَ فَتَوَكَّلْ عَلَى اللَّهِ إِنَّ اللَّهَ يُحِبُّ الْمُتَوَكِّلِينَ ﴿١٥٩﴾

Terjemahnya:

Maka disebabkan rahmat dari Allah-lah kamu berlaku lemah Lembut terhadap mereka. sekiranya kamu bersikap keras lagi berhati kasar, tentulah mereka menjauhkan diri dari sekelilingmu. Karena itu ma'afkanlah mereka, mohonkanlah ampun bagi mereka, dan bermusyawaralah dengan mereka dalam urusan itu. Kemudian apabila kamu Telah membulatkan tekad, Maka bertawakkallah kepada Allah. Sesungguhnya Allah menyukai orang-orang yang bertawakkal kepada-Nya.<sup>28</sup>

## E. Kreativitas

### 1. Pengertian kreativitas

Secara *etimologi* (bahasa harfiah) kreativitas berasal dari bahasa latin "*create*" yang artinya menghasilkan, melahirkan atau mencipta.<sup>29</sup> Sedangkan

<sup>27</sup>Arifin, *Pokok-pokok Pikiran Tentang Bimbingan dan Penyuluhan Agama*, h. 13.

<sup>28</sup>Departemen Agama RI. *Al-Quran dan Terjemahnya*, h. 71

<sup>29</sup>Sudarsono, *Kamus Filsafat dan Psikologi*, h. 133.

keaktivitas dalam arti psikologi adalah kemampuan seseorang untuk menghasilkan komposisi, produk atau gagasan apa saja yang pada dasarnya baru dan sebelumnya tidak dikenal pembuatannya.

Kreativitas merupakan paduan dari pengetahuan, *imajinasi*, dan *evaluasi*. Proses ini terjadi melalui pengetahuan kembali dan *asosiasi* pengetahuan serta pengalaman dalam cara yang baru. *Bloknot Post-it* jelas merupakan *kombinasi imajinasi* dan *asosiasi* dari objek-objek yang tak terhubung dalam bentuk baru.<sup>30</sup>

Menurut James R. Evans, dalam buku *berpikir kreatif* mengatakan bahwa:

Kreativitas menggunakan apa yang ada dan tersedia serta mengubah dalam cara yang tidak dapat diramalkan, dengan membuahkan hasil yang tidak pernah diharapkan. Sebagai contoh dalam *DS/MS* dapat ditemukan dalam kenang-kenangan *George Dantzig* tentang perkembangan program *linier*.<sup>31</sup>

*Dantzig* sedang mencoba memecahkan sebuah perencanaan untuk angkatan Udara, yang ia rumuskan seperti yang kita sebut hari ini yakni sebuah perencanaan *linier*. Cara pertama penyelidikannya adalah menentukan apakah problema yang demikian telah dipecahkan oleh para *ekonom*. *Dantzig* tidak berhasil dalam usahanya ini dengan demikian mencobakan *algoritme* demi kepentingan sendiri. *Tesis Doktorat Dantzig* adalah *statistik* matematik dan melibatkan Problem yang serupa sifatnya ke program *linier*. Bagaimanapun, fokus itu berada pada *eksistensi* pengganda *lagrange*. Gagasan *geometrik* yang digunakan dalam *tesisnya* melibatkan lebih banyak kolom daripada baris-baris *metrik*. *Geometrik* ini, sebuah hasil

---

<sup>30</sup>James R. Evans, *Berpikir Kreatif*, h. 42

<sup>31</sup>James R. Evans, *Berpikir Kreatif*, h. 43

pertumbuhan dari *statistik* matematik, melengkapi suatu warisan untuk metode yang sederhana.

Guilford menyatakan bahwa kreativitas mengacu pada kemampuan yang mandiri ciri-ciri seorang kreatif. Dua cara berfikir yaitu berfikir *konvergen* dan *divergen*. Orang kreatif lebih banyak memiliki cara-cara berfikir *divergen* dari pada *konvergen*.<sup>32</sup>

Utami Munandar mendefinisikan bahwa:

kreativitas adalah kemampuan yang dicerminkan kelancaran, *keluesan*, (*fleksibilitas*) dan *orisinalitas* dalam berfikir, serta kemampuan untuk *mengelaborasi* (mengembangkan, memperkaya, memperinci) suatu gagasan.<sup>33</sup>

Clark Mustakis, psikologi *humanistic*, lain yang terkemuka menyatakan bahwa kreativitas adalah pengalaman yang mengekspresikan *identitas* individu dalam bentuk terpadu dalam hubungan dengan diri sendiri, dengan alam dan dengan oranglain.

Conny Semiawan dkk mengemukakan kreativitas adalah kemampuan untuk membuat kombinasi baru, atau melihat hubungan-hubungan baru antara unsur data atau hal-hal yang sudah ada sebelumnya.<sup>34</sup> Sedangkan menurut Yufiarti kreativitas adalah kemampuan untuk menemukan sesuatu yang baru yang sebelumnya belum ada untuk menciptakan ide baru menggabungkan sesuatu hingga menjadi produk yang baru.<sup>35</sup>

---

<sup>32</sup>Mohammad Ali dan Mohammad Asrori, *Psikologi Remaja Perkembangan Peserta Didik* (Jakarta: PT Bumi Aksara 2005), h. 23.

<sup>33</sup>S.C Utami Manandar, *Mengembangkan Bakat dan Kreativitas Anak Sekolah* (Jakarta: Gramedia, 1987), h. 12.

<sup>34</sup>Conny Setiawan, dkk, *Memupuk Bakat dan Kreativitas Siswa Sekolah Menengah*, (Jakarta: PT. Gramedia, 1990), cet ke-3, h.18.

<sup>35</sup>Yufiarti, *Mengembangkan Kreativitas Anak Sekolah Dasar*, (Jakarta: Edisi IV, 2003), h. 44

## 2. Faktor-faktor yang Memengaruhi Kreativitas

Kreativitas tidak tumbuh begitu saja. Berdasarkan pendapat-pendapat yang telah diuraikan di atas, dapat dideskripsikan bahwa setiap manusia telah memiliki bakat kreatif sejak lahir. Namun bakat tersebut akan mengalami kemajuan atau kemunduran seiring dengan perkembangan usia dan faktor-faktor pendukung lainnya.

Kreativitas terwujud karena adanya dorongan dari dalam diri mereka (*faktor internal*) dan dorongan dari lingkungan (*faktor eksternal*). Dibawah ini di jelaskan faktor internal yang mendukung kreativitas seseorang yaitu sebagai berikut:

- a. Keterbukaan terhadap pengalaman terhadap rangsangan-rangsangan dari luar maupun dari dalam. Yaitu kemampuan menerima segala sumber informasi dari pengalaman hidupnya sendiri dengan menerima apa adanya tanpa ada usaha mempertahankan diri (*defense*), tanpa kekuatan terhadap pengalaman-pengalaman tersebut dan keterbukaan terhadap konsep serta utuh, kepercayaan, persepsi dan hipnotis.
- b. *Evaluasi internal* yaitu pada dasarnya penilaian pada produk karya seseorang terutama ditentukan oleh diri sendiri, bukan karna kritik dan pujian dari orang lain. Walaupun demikian seseorang tidak tertutup dari masukan dan kritikan orang lain.
- c. Kemampuan untuk bermain dan *bereksplorasi* dengan unsur-unsur, bentuk dan konsep-konsep. Dan kemampuan untuk membentuk kombinasi dari hal-hal sudah ada sebelumnya.<sup>36</sup>

---

<sup>36</sup>Nashori dan Mucharam, *Mengembangkan Kreativitas dalam Perpspektif Psikologi Islam*, (Yogyakarta: UII Press, 1992). h. 56

Adapun faktor eksternal mempengaruhi kreativitas seseorang diantaranya:

- a) Lingkungan keluarga yang menunjang pengembangan kreativitas seseorang adalah keluarga yang memberi banyak kebebasan pada anak, menghormati keunikan anak, mempunyai hubungan emosional yang tidak menyebabkan ketergantungan, orang tua itu sendiri aktif, mandiri dan menghargai kreativitas anak.
- b) Lingkungan sekolah dapat mengembangkan kreativitas anak, dalam iklim kelas yang menunjang kreativitas, sikap guru dalam pembelajaran dapat meningkatkan motivasi internal siswa, juga strategi mengajar sehari-hari dapat meningkatkan kreativitas anak.
- c) Lingkungan masyarakat, faktor-faktor sosial budaya memiliki peran dalam mengembangkan kreativitas anggota masyarakat. Masyarakat yang memiliki kebudayaan yang akan mendukung pengembangan kreativitas anggota masyarakat.<sup>37</sup>

Kreativitas seseorang tidak datang secara tiba-tiba, melainkan tumbuh dan berkembang sesuai dengan hukum alam yang ada, bahwa manusia tumbuh dan berkembang setahap demi setahap. Guilford mengemukakan ada beberapa faktor yang mempengaruhi kemampuan kreativitas

- 1) Kepekaan problem yaitu kemampuan untuk mengetahui adanya suatu problem.
- 2) Kelancaran ide yaitu kemampuan untuk menghasilkan ide-ide atau pilihan-pilihan *alternative* dalam jumlah besar.

---

<sup>37</sup>Nashori dan Mucharam, *Mengembangkan Kreativitas dalam Perspektif Psikologi Islam*, h. 49.

- 3) *Fleksibilitas* yaitu kemampuan untuk menyesuaikan diri mereka dalam pendekatan mereka terhadap problem tertentu.
- 4) *Orsisnalitas*.<sup>38</sup>

Seiring dengan pendapat diatas, Hurlock megemukakan berbagai variasi dalam perkembangan kreativitas, antara lain; jenis kelamin, status *sosio*, ekonomi, urutan kelahiran, ukuran keluarga, kota, lingkungan pedesaan dan *intelegensi*.<sup>39</sup>

Utami Munandar mengemukakan bahwa faktor-faktor yang mempengaruhi kreativitas adalah; usia, tingkat pendidikan orangtua, tersedianya fasilitas dan penggunaan waktu luang.<sup>40</sup>

Clark mengategorikan faktor-faktor yang mempengaruhi kreativitas kedalam dua kelompok, yaitu faktor yang mendukung dan yang menghambat. Faktor-faktor yang dapat mendukung perkembangan kreativitas adalah sebagai berikut:

- a. Situasi yang menghadirkan ketidak lengkapan serta keterbukaan.
- b. Situasi yang memungkinkan dan mendorong timbulnya banyak pertanyaan.
- c. Situasi yang dapat mendorong dalam rangka menghasilkan sesuatu.
- d. Situasi tanggung jawab kemandirian.
- e. Situasi yang menekankan *inisiatif* dari untuk menggali, mengamati, bertanya, merasa, mengklasifikasikan, mencatat, menerjemahkan, menguji hasil perkiraan dan mengkomunikasikan.

---

<sup>38</sup>Winardi, *Kreativitas dan Teknik-Teknik Pemikiran Kreatif dalam Bidang Manajemen* (Bandung: Citra Aditiya Bakti, 1991), h. 27.

<sup>39</sup>Elizabeth B. Hurlock, *Perkembangan anak* (Jakarta, terjemahan dalam bahasa indonesia pada penerbit Erlangga, 1978). h. 4.

<sup>40</sup>Mohammad Ali dan Mohammad Asrori, *Psikologi Remaja Perkembangan Peserta Didik*, h 53.

- f. Keberbahaan yang memungkinkan untuk pengembangan potensi kreativitas secara lebih luas karna akan memberikan pandangan dunia secara lebih bervariasi, lebih fleksibel dalam menghadapi masalah, dan mampu mengekspresikan dirinya dengan cara yang berbeda dari umumnya yang dapat muncul dari pengalaman yang dimilikinya.
  - g. Posisi kelahiran (berdasarkan tes kreativitas, anak sulung laki-laki lebih kreatif dari pada anak laki-laki yang lahir kemudian
  - h. Perhatian orang tua terhadap minat anaknya, stimulasi dari lingkungan sekolah, dan motivasi diri.<sup>41</sup>
3. Karakteristik kreativitas

Piers mengemukakan bahwa karakteristik kreativitas adalah sebagai berikut:

- a. Memiliki dorongan (*drive*) yang tinggi
- b. Memiliki keterlibatan yang tinggi
- c. Memiliki rasa ingin tahu yang sabar
- d. Memiliki ketekunan yang tinggi
- e. Cenderung tidak puas dengan kemampuan
- f. Penuh percaya diri
- g. Memiliki kemandirian yang tinggi
- h. Bebas dalam mengambil keputusan
- i. Senang humor
- j. Cenderung tertarik kepada hal-hal yang kompleks
- k. Toleran terhadap ambiguitas

---

<sup>41</sup>Mohammad Ali dan Mohammad Asrori, *Psikologi Remaja Perkembangan Peserta Didik*, h.54.

### 1. Bersifat sensitif<sup>42</sup>

Kreativitas yang dimiliki manusia bersama dengan lahirnya manusia itu. Sejak lahir, manusia memperlihatkan kecenderungan mengaktualkan dirinya yang mencakup kemampuan kreatif.

### 4. Proses Kreativitas

Proses kreatif berlangsung mengikuti tahap-tahap tertentu. Tidak mudah mengidentifikasi secara persis pada tahap-tahap manakah suatu proses kreatif itu sedang berlangsung. Apa yang dapat diamati adalah gejala berupa perilaku yang ditampilkan oleh individu. Wallas mengemukakan empat tahapan proses kreatif yaitu:

- a. Persiapan (*Preparation*). Pada tahap ini, individu berusaha mengumpulkan informasi atau data untuk memecahkan masalah yang di hadapi.
- b. Inkubis (*incubation*). Pada tahap ini, proses pemecahan masalah “dierami” dalam alam prasadar, individu seakan-akan melupakannya. Jadi pada tahap ini individu seolah-olah melepaskan diri untuk sementara waktu dari masalah yang dihadapinya.
- c. Iluminasi (*illumination*). Pada tahap ini sudah dapat timbul inspirasi atau gagasan-gagasan baru serta proses-proses psikologi yang mengawali dan mengikuti munculnya inspirasi atau gagasan baru
- d. Varifikasi (*verification*). Pada tahap ini, gagasan yang telah muncul dievaluasi secara kritis dan konvergen serta menghadapkannya kepada realitas.<sup>43</sup>

---

<sup>42</sup>Mohammad Ali dan Mohammad Asrori, *Psikologi Remaja Perkembangan Peserta Didik*, h. 52

<sup>43</sup>Mohammad Ali dan Mohammad Asrori, *Psikologi Remaja Perkembangan Peserta Didik*, h 51



### **BAB III**

### **METODE PENELITIAN**

#### ***A. Jenis dan Lokasi Penelitian***

##### **1. Jenis penelitian**

Jenis penelitian yang penulis lakukan adalah penelitian kualitatif, maka penelitian ini bersifat deskriptif kualitatif yaitu untuk menggambarkan dan menggali suatu fakta, lalu memberikan penjelasan terkait berbagai realita yang ditemukan yang bersifat naratif. Menurut Nana Syaodih Sukmadinata bahwa:

Penelitian kualitatif (*qualitative reserch*) adalah suatu penelitian yang ditujukan untuk mendeskripsikan dan menganalisis fenomena, peristiwa, aktivitas sosial, sikap, kepercayaan, pemikiran orang secara individual atau kelompok. Pendekatan diarahkan pada latar belakang objek dan individu tersebut secara utuh.<sup>1</sup>

Berdasar pada pandangan di atas, maka penelitian kualitatif dalam tulisan ini dimaksudkan untuk menggali suatu fakta, lalu memberikan penjelasan terkait berbagai realita yang ditemukan. Oleh karena itu, peneliti langsung mengamati peristiwa-peristiwa di lapangan yang berhubungan dengan Metode bimbingan penyuluhan dalam menumbuhkan kreativitas anak panti asuhan Asuhan Nurul Fatimah Kelurahan Paccinongang Fatimah Kec. Somba Opu Kab. Gowa.

##### **2. Lokasi penelitian**

Terdapat tiga unsur penting yang perlu dipertimbangkan dalam menetapkan lokasi penelitian yaitu; tempat, pelaku dan kegiatan”. Oleh karena itu, yang dijadikan tempat/lokasi penelitian adalah Panti Asuhan Nurul Fatimah yang

---

<sup>1</sup>Lexy J. Moleong, *Metode Penelitian Kualitatif Edisi Revisi* (Bandung: PT Remaja Rosdakarya 2006) h. 3.

bertempat di Kelurahan Paccinongang Kec. Somba Opu Kab. Gowa sebagai fokus obyek yang diteliti adalah Metode bimbingan penyuluhan dalam menumbuhkan kreativitas anak Panti Asuhan Nurul Fatimah Kelurahan Paccinongang Kec. Somba Opu Kab. Gowa.

### **B. Pendekatan Penelitian**

Pendekatan dalam penelitian ini diarahkan kepada pengungkapan pola pikir yang di pergunakan peneliti dalam menganalisis sasarannya atau dalam ungkapan lain pendekatan ialah disiplin ilmu yang di jadikan acuan dalam menganalisis obyek yang diteliti sesuai dengan logika ilmu itu. Pendekatan penelitian biasanya disesuaikan dengan profesi peneliti namun tidak menutup kemungkinan peneliti menggunakan pendekatan multi disipliner, karena permasalahan yang akan dikaji dalam penelitian ini adalah upaya yang dilakukan oleh pembimbing dalam menumbuhkan kreativitas anak Panti Asuhan Nurul Fatimah Kelurahan Paccinongang Kec. Somba Opu Kab. Gowa.

Beberapa pendekatan yang digunakan oleh peneliti sebagai berikut:

#### **1. Pendekatan psikologi**

Psikologi meliputi ilmu pengetahuan mengenai jiwa diperoleh secara sistematis dengan metode-metode ilmiah yang meliputi spekulasi mengenai jiwa itu.<sup>2</sup> Psikologis berbicara tentang tingkah laku manusia yang diasumsikan sebagai gejala-gejala dari jiwa. Pendekatan psikologis mengamati tentang tingkah laku manusia yang dihubungkan dengan tingkah laku yang lainnya dan selanjutnya dirumuskan tentang hukum-hukum kejiwaan manusia.<sup>3</sup> Pendekatan psikologis

---

<sup>2</sup>W.A Gerungan, *Psikologi Sosial* (Cet. II; Bandung: PT. Refika Aditama, 2009), h.1.

<sup>3</sup>Mufidah, *Psikologi Keluarga Islam Berwawasan Gender* (Malang: UIN-Malang Press, 2008), h.55.

digunakan untuk melihat dan mengetahui kreativitas anak panti asuhan yang terdapat dalam ruang lingkup Panti Asuhan Nurul Fatimah Kelurahan Paccinongang Kec. Somba Opu Kab. Gowa

## 2. Pendekatan sosiologis

Pendekatan sosiologis dibutuhkan untuk mengetahui dinamika anak Panti Asuhan sebagai objek menumbuhkan kreativitasnya. Mengutip pandangan Hasan Shadily bahwa “pendekatan sosiologis adalah suatu pendekatan yang mempelajari tatanan kehidupan bersama dalam masyarakat dan menyelidiki ikatan-ikatan antara manusia yang menguasai hidupnya”.<sup>4</sup> Menurut asef Saeful Muhtadi dan Agus Ahmad Safei bahwa “pendekatan sosiologis dalam suatu penelitian sangat dibutuhkan sebagai upaya untuk membaca gejala sosial yang sifatnya kecil, pribadi hingga kepada hal-hal yang bersifat besar”.<sup>5</sup>

## C. Sumber Data

Pada penelitian kualitatif sumber datanya ialah semua unsur pembinaan yang ada pada panti asuhan Nurul Fatimah Kelurahan Paccinongang Kec. Somba Opu Kab. Gowa, dimaksudkan agar supaya tidak terbatas pada pembina saja, tetapi meliputi semua komponen kependidikan mulai dari Kepala panti dan Ibu panti sampai pada pembina dan anak panti asuhan Nurul Fatimah itu sendiri. Kesemuanya itu sebagai sumber/informan, teknik ini dipilih berdasarkan pertimbangan bahwa informanlah yang memiliki otoritas dan kompetensi untuk memberikan informasi atau data. Selanjutnya peneliti menetapkan persyaratan-

---

<sup>4</sup>Hasan Shadily, *Sosiologi untuk Masyarakat Indonesia* (Cet. IX; Jakarta: Bina Aksara, 1983), h. 1

<sup>5</sup>Asef Saeful Muhtadi dan Agus Ahmadi Safei, *Metode Penelitian Dakwah* (Cet. I; Malang: Pustaka Pelajar, 2003), h. 60.

persyaratan tertentu yang harus dimiliki oleh informan, maksudnya sepanjang unsur kependidikan itu berasal dari kelompok informan yang menjadi sasaran penelitian maka data dan informasinya selalu terbuka untuk didengar oleh peneliti.

Adapun sumber data dalam penelitian ini dapat diklasifikasi sebagai berikut:

1. Sumber data primer

Sumber data primer adalah data yang di peroleh peneliti secara langsung data yang di peroleh dari wawancara mendalam dengan narasumber. Menurut Saifuddin Azwar data primer adalah jenis data yang diperoleh langsung dari objek penelitian sebagai bahan informasi yang dicari.<sup>6</sup> Adapun yang menjadi sumber informan dalam penelitian ini adalah Kepala Panti dan Ibu Panti, Pembina, dan anak Panti Asuhan itu sendiri yang akan memberi informasi terkait dengan Metode bimbingan penyuluhan dalam menumbuhkan kreativitas anak Panti Asuhan Nurul Fatimah Kelurahan Paccinongang Kec. Somba Opu Kab. Gowa).

2. Sumber data sekunder

Sumber data sekunder dapat dibagi kepada; *Pertama*; kajian kepustakaan konseptual yaitu kajian terhadap artikel-artikel atau buku-buku yang ditulis oleh para ahli yang ada hubungannya dengan pembahasan judul penelitian ini. *Kedua*, kajian kepustakaan dari hasil penelitian terdahulu atau penelusuran hasil penelitian terdahulu yang ada relevansinya dengan pembahasan penelitian ini, baik yang telah diterbitkan maupun yang tidak diterbitkan dalam bentuk buku atau majalah ilmiah beserta dokumen-dokumen maupun data-data yang terkait dengan penelitian tersebut.

---

<sup>6</sup>Sifuddin Azwar, *Metodologi Penelitian* (Yogyakarta: Pustaka Pelajar, 1998), h. 91.

#### **D. Metode Pengumpulan Data**

Data yang dibutuhkan dalam penulisan skripsi ini secara umum terdiri dari data yang bersumber dari penelitian lapangan. Sehubungan dengan penelitian ini, maka pengumpulan data yang dilakukan oleh penulis melalui observasi, wawancara dengan mengajukan beberapa pertanyaan penelitian dan dokumentasi, penulis jelaskan masing-masing sebagai berikut:

##### *Penelitian lapangan (field research)*

Penelitian lapangan adalah penelitian yang dilakukan dengan mengamati secara langsung obyek penelitian yaitu peneliti terjun langsung ke lokasi penelitian yang telah ditentukan.<sup>7</sup>

Pengumpulan data di lokasi dilakukan dengan menggunakan teknik pengumpulan data berupa:

##### **1. Observasi**

Observasi (*observation*) atau pengamatan adalah suatu teknik atau cara mengumpulkan data dengan jalan mengadakan pengamatan terhadap kegiatan yang sedang berlangsung.<sup>8</sup> Metode ini digunakan untuk mengetahui pembina dalam membimbing untuk menumbuhkan kreativitas anak panti asuhan Nurul Fatimah.

##### **2. Wawancara**

Wawancara merupakan teknik pengumpulan data untuk mendapatkan keterangan lisan melalui tanya jawab langsung dengan orang yang dapat memberikan keterangan.<sup>9</sup> Wawancara dalam istilah lain dikenal dengan interview, wawancara

---

<sup>7</sup>Rosady Ruslan, *Metode Penelitian Public Relations dan Komunikasi* (Cet. IV; Jakarta: PT Raja Grafindo Persada, 2008), h. 31.

<sup>8</sup>Nana Syaodih Sukmadinata, *Metode Penelitian Pendidikan.*, h. 72.

<sup>9</sup>Lihat Husain Usman dan Purnomo Setiady Akbar, *Metodology Penelitian Sosial* (Cet. IV; Jakarta: PT. Bumi Aksara, 2001), h. 73.

merupakan suatu metode pengumpulan berita, data, atau fakta di lapangan. Prosesnya bisa dilakukan secara langsung dengan bertatap muka langsung (*face to face*) dengan narasumber. Wawancara adalah percakapan dengan maksud tertentu. Percakapan itu dilakukan oleh dua pihak, yaitu pewawancara (*interviewer*) yang mengajukan pertanyaan dan terwawancara (*interviewee*) yang memberikan jawaban atas pertanyaan itu.<sup>10</sup> Metode ini digunakan untuk mewawancarai pembina, kepala, Ibu dan anak panti asuhan tersebut.

Jenis wawancara yang penulis lakukan adalah wawancara terpimpin dengan menggunakan pedoman, yaitu wawancara yang digunakan berpegang pada pedoman yang telah disiapkan sebelumnya. Di dalam pedoman tersebut telah tersusun secara sistimatis, hal-hal yang akan ditanyakan.<sup>11</sup>

Metode wawancara ini penulis gunakan untuk mengetahui aspek-aspek yang mendapat penekanan dalam menumbuhkan kreativitas anak panti asuhan, langkah-langkah pembimbing dalam membina akhlak anak Panti Asuhan, dan tantangan yang dihadapi oleh pembimbing dalam menumbuhkan kreativitas anak Panti Asuhan.

### 3. Dokumentasi

Dokumen adalah setiap bahan tertulis ataupun file baik itu berupa foto-foto pada saat peneliti melakukan penelitian tersebut. Metode ini dilakukan untuk memperoleh data tentang catatan kepribadian anak panti asuhan, gambaran umum panti asuhan Nurul Fatimah, struktur organisasi, keadaan pembimbing atau

---

<sup>10</sup>Lexy J. Moleong, *Metodologi Penelitian Kualitatif*. h. 186.

<sup>11</sup>Lihat Nana Syaodih Sukmadinata, *Metode Penelitian Pendidikan.*, h. 186.

pembina, dan anak panti, serta kegiatan-kegiatan yang berhubungan dengan pembimbing atau pembinaan dalam menumbuhkan kreativitas anak panti asuhan.

#### ***E. Instrumen Penelitian***

Pengumpulan data pada prinsipnya merupakan suatu aktivitas yang bersifat operasional agar tindakannya sesuai dengan pengertian penelitian yang sebenarnya. Barometer keberhasilan suatu penelitian tidak terlepas dari instrumen yang digunakan, karena itu instrumen yang digunakan dalam penelitian lapangan ini meliputi; Daftar pertanyaan penelitian yang telah dipersiapkan, kamera, alat perekam dan buku catatan (pedoman wawancara).

#### ***F. Teknik Pengolahan dan Analisis Data***

Analisis data merupakan suatu cara untuk mengolah data setelah diperoleh hasil penelitian, sehingga dapat diambil sebagai kesimpulan berdasarkan data yang faktual. Analisis data kualitatif adalah upaya yang dilakukan dengan jalan bekerja dengan data, mengorganisasikan data, memilah-milahnya menjadi satuan yang dapat dikelola mencari dan menemukan pola, menemukan apa yang penting dipelajari, dan memutuskan apa yang dapat diceritakan pada orang lain.<sup>12</sup>

Analisis data dalam sebuah penelitian sangat dibutuhkan bahkan merupakan bagian yang sangat menentukan dari beberapa langkah penelitian sebelumnya. Dalam penelitian kualitatif, analisis data harus seiring dengan pengumpulan fakta-fakta di lapangan, dengan demikian analisis data dapat dilakukan sepanjang proses penelitian. sebaiknya pada saat menganalisis data peneliti juga harus kembali lagi ke lapangan untuk memperoleh data yang dianggap perlu dan mengolahnya kembali.

---

<sup>12</sup>Lexy J. Moleong, *Metodologi Penelitian Kualitatif*, h. 248.

Data yang diperoleh dan digunakan dalam pembahasan skripsi ini bersifat kualitatif. Data kualitatif adalah data yang bersifat abstrak atau tidak terukur seperti ingin menjelaskan; tingkat nilai kepercayaan terhadap rupiah menurun. Oleh karena itu, dalam memperoleh data tersebut penulis menggunakan metode pengolahan data yang sifatnya kualitatif, sehingga dalam mengolah data penulis menggunakan teknik analisis sebagai berikut:

#### 1. Reduksi data (*Data Reduction*)

Reduksi data yang dimaksudkan di sini ialah proses pemilihan, pemusatan perhatian untuk menyederhanakan, mengabstrakan dan transformasi data "kasar" yang bersumber dari catatan tertulis di lapangan.<sup>13</sup> Reduksi ini diharapkan untuk menyederhanakan data yang telah diperoleh agar memberikan kemudahan dalam menyimpulkan hasil penelitian. Dengan kata lain seluruh hasil penelitian dari lapangan yang telah dikumpulkan kembali dipilah untuk menentukan data mana yang tepat untuk digunakan.

#### 2. Penyajian data (*Data Display*)

Penyajian data yang telah diperoleh dari lapangan terkait dengan seluruh permasalahan penelitian dipilah antara mana yang dibutuhkan dengan yang tidak, lalu dikelompokkan kemudian diberikan batasan masalah. Dari penyajian data tersebut, maka diharapkan dapat memberikan kejelasan mana data yang substantif dan mana data pendukung.

---

<sup>13</sup>Sugiyono, *Metode Penelitian Kualitatif* (Jakarta: IKAPI, 2009), h. 247.



### 3. Teknik analisis perbandingan (*Komparatif*)

Dalam teknik ini peneliti mengkaji data yang telah diperoleh dari lapangan secara sistematis dan mendalam lalu membandingkan satu data dengan data lainnya sebelum ditarik sebuah kesimpulan.

### 4. Penarikan kesimpulan (*Conclusion Drawing/Verivication*)

Langkah selanjutnya dalam menganalisis data kualitatif menurut Miles and Huberman sebagaimana ditulis Sugiyono adalah penarikan kesimpulan dan verivikasi, setiap kesimpulan awal yang dikemukakan masih bersifat sementara dan akan berubah bila ditemukan bukti-bukti kuat yang mendukung pada tahap pengumpulan data berikutnya.<sup>14</sup> Oleh karena itu, dalam setiap kegiatan apalagi dalam sebuah penelitian ilmiah, diharuskan untuk menarik kesimpulan dari seluruh data yang telah dikumpulkan, mulai dari data yang telah direduksi maupun yang belum dan tidak menutup kemungkinan dari data yang telah disimpulkan akan melahirkan saran-saran dari peneliti kepada yang diteliti (anak Panti Asuhan Nurul Fatimah) demi perbaikan-perbaiakan itu sendiri khususnya pada tataran penyelenggaraan proses belajar mengajar.

---

<sup>14</sup>Sugiyono, *Metode Penelitian Kualitatif*, h. 253.

## **BAB IV**

### **HASIL PENELITIAN**

#### ***A. Gambaran Umum Panti Asuhan Nurul Fatimah Kelurahan Paccinongang Kec. Somba Opu Kab. Gowa***

##### **1. Sejarah Panti Asuhan Nurul Fatimah Kelurahan Paccinongang Kec. Somba Opu Kab. Gowa**

Panti Asuhan Nurul Fatimah Kelurahan Paccinongang Kec. Somba Opu Kab. Gowa yang diselenggarakan oleh Departemen Sosial Propinsi Sulawesi Selatan. Karena Pemerintah menganggap bahwa swadaya masyarakat telah cukup kuat untuk menunjang kelangsungan Panti Asuhan Nurul Fatimah, sebelum Panti Asuhan Nurul Fatimah terbentuk pada tanggal 2 Agustus 2007, ada yayasan yang menaungi yaitu Yayasan Gowa Sejahtera. Sementara anak panti pada saat itu berjumlah 35 orang. Pada tahun 2010 anak Panti Asuhan Nurul Fatimah berjumlah 65 orang ada yang masuk dan ada yang keluar, tetapi lebih banyak anak yang masuk seperti pada tahun 2013-sekarang anak panti asuhan Nurul Fatimah itu sudah mencapai 86 orang.

##### **2. Visi Misi Panti Asuhan Nurul Fatimah Kelurahan Paccinongang Kac. Somba Opu Kab. Gowa**

###### **VISI**

Panti Asuhan “NURUL FATIMAH” Kab. Gowa Dalam pelayanan berusaha mewujudkan dan meningkatkan fungsi maupun kualitas sosial klien sebagai sumber daya manusia yang produktif dan berkualitas tinggi.

### MISI

Misi yang diemban panti asuhan NURUL FATIMAH” antara lain:

- a. Memberikan pelayanan dan rehabilitasi sosial yang lebih baik
  - b. Berusaha membangung semangat dan moral, sikap mental sosial serta meningkatkan keterampilan kerja ilmu pengetahuan umum lainnya
  - c. Berusaha meningkatkan SDM pengelola panti secara kuantitas maupun kualitas agar dapat tercapai pelayanan prima.
  - d. Senantiasa menjalin hubungan kerja yang baik antara lembaga/ instansi terkait (lintas sektoral).
3. Tata Tertib Panti Asuhan Nurul Fatimah Kelurahan Paccinongan Kec. Somba Opu Kab. Gowa
- a. Anak-anak harus menaati peraturan dalam panti.
  - b. Lokasi Panti harus tetap bersih.
  - c. Anak-anak tidak boleh bermain di luar lokasi panti.
  - d. Anak-anak Panti harus menjaga persaudaraan baik dalam maupun di luar panti
  - e. Anak-anak Panti tidak boleh nakal.
  - f. Anak-anak Panti harus menghormati pengurus dan menjunjung tinggi peraturan yang telah ada.
  - g. Anak Panti tidak boleh bermain senjata tajam.
  - h. Semua pengurus harus memberi contoh yang baik kepada anak binaannya.
  - i. Semua pengurus harus membina dan mendidik anak binaan dengan tulus dan iklas
  - j. Semua warga Panti harus menjadi contoh tauladan di lingkungan itu sendiri

- k. Semua warga Panti Asuhan harus rukun baik pengurus maupun dengan anak binaan supaya tercapai cita-cita aman, tenteram, sejahtera adil dan makmur.
4. Struktur Organisasi Panti Asuhan Nurul Fatimah Kelurahan Paccinongang Kec. Somba Opu Kab. Gowa.

### LEMBAGA KESEJAHTERAAN SOSIAL ANAK

#### LKSA “NURUL FATIMAH”

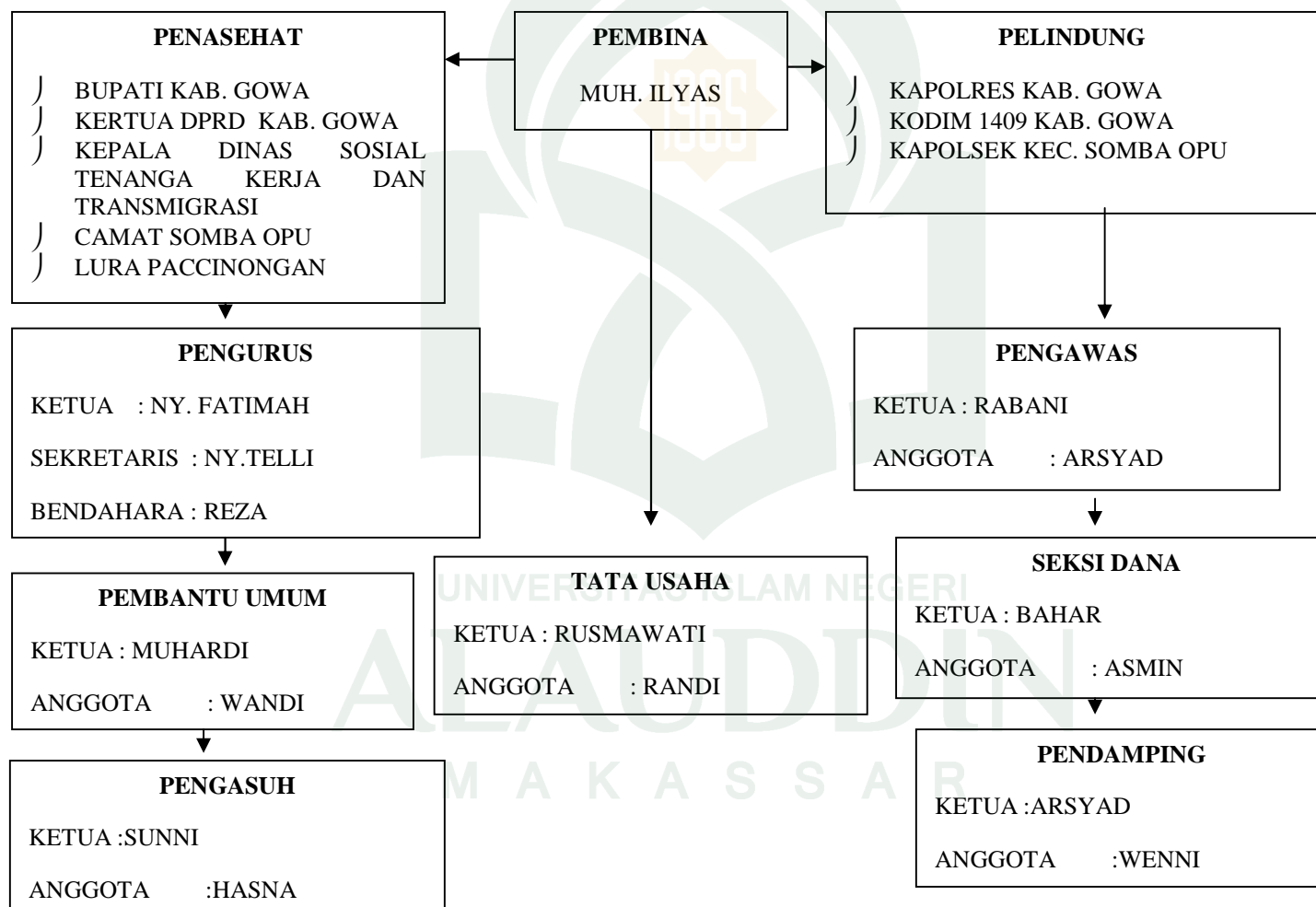

Pembinaan anak yatim piatu, anak terlantar dan pakir miskin  
 Sekretariat: JL. Mustafa Dg Bunga Kel. Paccinongang Kec Somba Opu  
 Kab. Gowa Provensi Sulawesi Selatan.

5. Daftar Anak Binaan Panti Asuhan Nurul Fatimah Kec. Somba Opu Kab. Gowa

| NO  | NAMA          | TEMPAT /<br>TANGGAL LAHIR | JENIS<br>KELAMIN | ALAMAT<br>ASAL |
|-----|---------------|---------------------------|------------------|----------------|
| 1.  | ANSIR         | TALODO 01-04-1998         | L                | TALODO         |
| 2.  | RHISAL        | SASSA 11-12-2000          | L                | SASSA          |
| 3.  | KADIR         | ALOR 01-07-1997           | L                | ALOR           |
| 4.  | HABIT         | PULAU BUAYA 17-08-1998    | L                | PULAU BUAYA    |
| 5.  | ICAL          | ALOR 15-07-1998           | L                | ALOR           |
| 6.  | ANWAR         | ALOR 18-01-2000           | L                | ALOR           |
| 7.  | ARDIANSYAH    | ALOR 11-07-2000           | L                | ALOR           |
| 8.  | MAMAN         | ALOR 12-07-2000           | L                | ALOR           |
| 9.  | MUHAMMAD      | PULAU BUAYA 10-18-1995    | L                | PULAU BUAYA    |
| 10. | SYUKUR        | PALOPO 01-02-1997         | L                | PALOPO         |
| 11. | SALDI         | PASANG KAYU 18-02-2000    | L                | PASANG KAYU    |
| 12. | FIRMANSYAH    | SANREGE 15-03-2000        | L                | SANREGE        |
| 13. | JUMARDI       | RANTE MARIO 04-08-2000    | L                | RANTE MARIO    |
| 14. | RIFAL         | MAMUJU 21-07-1999         | L                | MAMUJU         |
| 15. | ADRIAN        | PAMMULUKAN 11-10-1998     | L                | PAMMULUKAN     |
| 16. | ANDI          | PAMAKA 16-10-2001         | L                | PAMAKA         |
| 17. | ANDI FITRA    | KOLAKA 17-05-2001         | L                | KOLAKA         |
| 18. | ALDO          | MELI 03-09-2001           | L                | MELI           |
| 19. | RIHWAL        | MAMMI 14-17-2001          | L                | MAMMI          |
| 20. | HARIS         | MANADO 02-02-2001         | L                | MANADO         |
| 21. | EGI           | MELI 05-08-1996           | L                | MELI           |
| 22. | RANDI         | MASAMBA 23-04-1996        | L                | MASAMBA        |
| 23. | DANDI         | MAJAPAHIT 03-06-2001      | L                | MAJAPAHIT      |
| 24. | IKBAL         | TOPOYO 10-08-2000         | L                | TOPOYO         |
| 25. | SYAMSUL BAHRI | MAMUJU 12-03-2001         | L                | MAMUJU         |
| 26. | SULTAN        | UHAI MATE 02-03-2003      | L                | UHAI MATE      |
| 27. | MUSRA         | KARAMPUAN 15-01-2002      | L                | BATU KARAMPUAN |
| 28. | NUR NIA       | KUMALA 02-03-2003         | P                | KUMALA         |
| 29. | AWAL          | PADANG SAPPA 21-01-1996   | L                | PADANG SAPPA   |
| 30. | ANDI. K       | ANTANG 13-12-2009         | L                | ANTANG         |
| 31. | BAHAR         | ANTANG 13-12-2005         | L                | ANTANG         |
| 32. | DULLA         | ALOR 30-06-2005           | L                | ALOR           |

|     |             |                         |   |                |
|-----|-------------|-------------------------|---|----------------|
| 33. | REZA        | BATU MOPANG 20-05-2006  | L | BATU MOPANG    |
| 34. | RANDI       | OPOYO 05-05-1999        | L | TOPOYO         |
| 35. | RAHMAT      | TOKKA 12-09-2007        | L | TOKKA          |
| 36. | RAHIM       | TOKKA 10-09-2009        | L | TOKKA          |
| 37. | RAFI        | TOKKA 11-11-2000        | L | TOKKA          |
| 38. | SAIPUL      | PASSAPA 12-12-2004      | L | PASSAPA        |
| 39. | NADI        | BILI-BILI 05-09-2009    | L | BILI-BILI      |
| 40. | HAMIDIN     | BAKU-BAKU 10-05-2004    | L | BAKU-BAKU      |
| 41. | ILHAM       | PALOPO 01-09-2007       | L | PALOPO         |
| 42. | FALDI       | PALOPO 05-05-2005       | L | PALOPO         |
| 43. | RAFLI       | BAKU-BAKU 11-09-2004    | L | BAKU-BAKU      |
| 44. | KAIS        | JENEPONTO 10-08-2009    | L | JENEPONTO      |
| 45. | SABIR       | PACCINONGAN 06-02-20015 | L | PACCINONGAN    |
| 46. | SUKRI       | TUMBUH 11-09-2007       | L | TUMBUH         |
| 47. | ISMAIL      | PACCINONGAN 13-06-20012 | L | PACCINONGAN    |
| 48. | WATI        | PULAU BUAYA 01-11-2004  | P | PULAU BUAYA    |
| 49. | YULI        | KARAMPUAN 19-11-2000    | P | BATU KARAMPUAN |
| 50. | YANI        | ALOR 08-02-2001         | P | ALOR           |
| 51. | SARTIKA     | MAMUJU 13-11-2001       | P | MAMUJU         |
| 52. | ROSITA      | KUMALA 20-09-2001       | P | KUMALA         |
| 53. | NURHAYANI   | UHAI MATE 01-10-2001    | P | UHAI MATE      |
| 54. | RAFIKA SARI | SANREGE 24-06-2002      | P | SANREGE        |
| 55. | NUR SYAMSI  | SANREGE 07-06-2003      | P | SANREGE        |
| 56. | ALMAYANI    | MAMMI 21-06-1998        | P | MAMMI          |
| 57. | NURLIYANA   | UHAI MATE 01-06-1998    | P | UHAI MATE      |
| 58. | NUR LAILA   | KUMALA 15-07-2000       | P | KUMALA         |
| 59. | SUPRAHMAN   | UHAI MATE 16-06-2000    | L | UHAI MATE      |
| 60. | NASRUL      | SIWA 31-05-1999         | L | SIWA           |
| 61. | NUR LAELA   | KOPAENG 08-08-2001      | P | KOPAENG        |
| 62. | SRI         | ALOR 08-07-2004         | P | ALOR           |
| 63. | SUCI ALAWIA | UHAI MATE 02-08-2000    | P | UHAI MATE      |
| 64. | JAMALIA     | PADANG SAPPA 29-07-2003 | P | PADANG SAPPA   |
| 65. | ARMY        | PASANG KAYU 02-05-1996  | P | MAMUJU         |
| 66. | HIKMA       | TOKKA 04-01-2002        | P | TOKKA          |
| 67. | KASMI       | BONTO RAE 10-06-1998    | P | JENEPONTO      |
| 68. | LELA        | PALOPO 10-06-2002       | P | MAMUJU         |

|     |         |                         |   |             |
|-----|---------|-------------------------|---|-------------|
| 69. | LIA     | PAMAKA 02-02-2002       | P | PAMAKA      |
| 70. | MEGA    | ALOR 07-08-2001         | P | ALOR        |
| 71. | MILA    | TOMPO BALANG 19-08-2000 | P | JENEPONTO   |
| 72. | MIRA    | MAMMI 16-09-2001        | P | KAROSSA     |
| 73. | MILA. K | BANTAENG 22-04-2003     | P | BANTAENG    |
| 74. | RISMA   | SANREGE 10-01-2000      | P | KAROSSA     |
| 75. | RISNA   | BIRAU 07-03-2002        | P | JENEPONTO   |
| 76. | RESKI   | PASSAPA 05-05-2004      | P | MAMUJU      |
| 77. | SAPRA   | MATANGKA 09-02-2001     | P | KAROSA      |
| 78. | SAKINA  | TUMBUH 04-07-2008       | P | MAMUJU      |
| 79. | SANRA   | TUMBUH 03-06-2006       | P | MAMUJU      |
| 80. | SUMI    | TOMPO BALANG 20-11-2005 | P | JENNEPONTO  |
| 81. | SAFA    | PACCINONGAN 11-02-2010  | P | PACCINONGAN |
| 82. | SUCI    | PALLANGGA 03-05-2013    | P | PALLANGGA   |
| 83. | TIA     | ALOR 12-05-1998         | P | ALOR        |
| 84. | TIKA    | MAKASSAR 13-06-1999     | P | JENEPONTO   |
| 85. | WANNI   | LARA III 05-06-1996     | P | LARA III    |
| 86. | WASTI   | LARA III 18-02-2000     | P | LARA III    |

6. Program Kerja Panti Asuhan Nurul Fatimah Kelurahan Paccinongan Kec. Somba Opu Kab. Gowa

a. Program Kerja Jangka Pendek

1) Keagamaan

- a) Membaca Al-Qur'an
- b) Seni baca Al-Qur'an
- c) Muhadaroh
- d) Ceramah Agama

2) Pendidikan

- a) Memasukan anak asuh pada sekolah terdekat
- b) Pengadaan pakaian sekolah, sepatu, buku pelajaran dan perlengkapan Alat tulis.

- c) Pelaksanaan les/privat atau les tambahan di Panti Asuhan itu sendiri
- d) Belajar bersama/kelompok belajar di Panti Asuhan itu sendiri
- 3) Keterampilan dan Kesenian
  - a) Keterampilan Sablon, menjahit, pertukangan, dan perbengkelan
  - b) Kesenian Kompang
- 4) Kebersihan dan Kesehatan
  - a) Gotong royong Membersihkan halaman dan ruangan
  - b) Pengobatan bagi anak asuh yang sakit di klinik dan Puskesmas yang terdekat
- 5) Olah Raga
  - a) Senam pagi setiap hari minggu
  - b) Sepak takraw
  - c) Pimpong
- 6) Pembangunan/ Fisik
  - a) Memperbaiki KM/ WC yang rusak
  - b) Merenovasi ruang makan dan dapur
  - c) Mengecat kembali gedung Panti Asuhan.
- 7) Fasilitas
  - a) Mengganti tempat tidur, kasur, bantal anak asuh yang rusak
  - b) Membuat loker tempat sandal/ sepatu
- b. Program Jangka Panjang
  - 1. Melanjutkan pembangunan lantai 1 dan 2 di Panti Asuhan Nurul Fatimah
  - 2. Ruangan perpustakaan/pengadaan buku
  - 3. Ruangan keterampilan/pengadaan alat-alat



4. Ruangan kesenian/pengadaan alat kesenian
5. Pembuatan taman panti
6. Mendirikan amal usaha
7. Pembinaan almamater

**B. Metode Bimbingan Penyuluhan Dalam Menumbuhkan Kreativitas Anak Panti Asuhan Nurul Fatimah Kelurahan Paccinongan Kec. Somba Opu Kab. Gowa**

Berdasarkan hasil penelitian metode bimbingan penyuluhan yang di terapkan di Panti Asuhan Nurul Fatimah dalam menumbuhkan kreativitas anak Panti Asuhan terdiri atas 4 metode yaitu metode pendidikan, metode kemandirian, metode kedisiplinan, dan metode keagamaan.<sup>1</sup> Berikut ini akan dijelaskan keempat metode tersebut;

1. Metode pendidikan

Metode Pendidikan, biasanya digunakan sebagai strategi dalam meningkatkan kesadaran, pengetahuan, keterampilan dan sikap-sikap klien agar memiliki kemampuan memecahkan permasalahan yang dihadapinya. Adapun kegiatan-kegiatan pemberdayaan anak yang dilakukan di Panti Asuhan Nurul Fatimah adalah sebagai berikut:

1. Pendidikan

- a. Membuka Kelas Pendidikan Anak Usia Dini
- b. Membuka Kelas Bimbingan Belajar SD, SMP
- c. Membuka Kelas Pendidikan Keagamaan.<sup>2</sup>

---

<sup>1</sup>Ilyas, Kepala Panti Asuhan Nurul Fatimah Kelurahan Paccinongan Kec. Somba Opu Kab. Gowa, *Wawancara* ( 26 Oktober 2015)

<sup>2</sup>Ny Fatimah, Pengurus Panti Asuhan Nurul Fatimah Kelurahan Paccinongan Kec. Somba Opu Kab. Gowa, *Wawancara* ( 19 November 2015)

a) Membuka Kelas Pendidikan Usia Dini

Membuka Kelas Pendidikan Anak Usia Dini di Panti Asuhan Nurul Fatimah, Pendidikan anak usia dini merupakan kegiatan yang baru berjalan sekitar dua tahun, yang mana pelaksanaan kegiatannya setiap hari pada pukul 07.30 s/d pukul 10.30 WIB di Panti Asuhan itu sendiri. Peserta didik yang belajar di Panti Asuhan Nurul Fatimah berjumlah 86 anak dan terbagi menjadi tiga kelas, yaitu kelas A, B, dan C, di kelas A terdapat tujuh orang anak, dengan rata-rata usia tiga sampai empat tahun, di kelas B terdapat tujuh belas orang anak, dengan rata-rata usia lima tahun, dan pada kelas C terdapat dua puluh orang anak, dengan rata-rata usia enam tahun. Tenaga pengajar anak usia dini di Panti Asuhan Nurul Fatimah terdapat dua orang yaitu, Ny Fatimah, dan Ny Telli. Adapun mata pelajaran yang diajarkan terdiri dari berhitung, mengeja huruf, membaca Al-Qur'an, menghafal doa-doa, pengetahuan agama dan ketrampilan. Kegiatan ini gratis yang diberikan untuk anak-anak karena yang mengajar di Panti Asuhan itu adalah Ibu Panti dan pengurus Asuhan itu sendiri.

Menurut Muh. Ilyas pembina Panti Asuhan Nurul Fatimah Kelurahan Paccinongang Kec. Somba Opu Kab. Gowa menyatakan

Panti Asuhan ini baru berjalan sekitar dua tahunan. Panti ini setara dengan Panti Asuhan lainnya, yang diikuti anak-anak berumur empat sampai enam tahun yang terbagi kedalam tiga kelas yaitu kelas A, B, dan C. Di Panti Asuhan ini merupakan dasar bagi anak-anak untuk mengenal pendidikan kedepannya. Bahwa pendidikan itu penting dimulai dari masa kanak-kanak.<sup>3</sup>

Tujuan dari program pendidikan anak usia dini di Panti Asuhan Nurul Fatimah adalah agar anak-anak dapat membaca, mengenal huruf latin, arab dan

---

<sup>3</sup>Ilyas, Kepala Panti Asuhan Nurul Fatimah Kelurahan Paccinongan Kec. Somba Opu Kab. Gowa, *Wawancara* ( 15 November 2015)

berhitung angka, sehingga anak-anak dapat membaca dan berhitung, serta menghafal doa-doa keseharian dan kreativitas dalam keterampilan. Pendidikan anak usia dini di Panti Asuhan Nurul Fatimah mengikuti kurikulum taman kanak-kanak, sehingga anak-anak dapat membaca dan berhitung sampai menyelesaikan pendidikan anak usia dini, lalu anak-anak ini dapat meneruskan pendidikannya ke sekolah dasar. Pendidikan anak usia dini yang didapatkan di Panti Asuhan Nurul Fatimah sebagai bekal pengetahuan yang akan dibawanya pada sekolah dasar formal.

b) Membuka Kelas Bimbingan Belajar SD, SMP

Kelas bimbingan belajar untuk anak SD, dan SMP, merupakan kegiatan yang ada di Panti Asuhan Nurul Fatimah. Pelaksanaan kegiatannya pada hari senin hingga kamis pada pukul 14.00 s/d pukul 17.00 WIB di Panti Asuhan itu sendiri. Peserta didik yang mengikuti bimbingan belajar, terdapat 42 anak, terdiri dari kelas SD, dan SMP. Tenaga pengajar terdapat tiga orang, yaitu, Akmad, Akbar, dan Salma. Kegiatan ini memberikan pelajaran tambahan setelah para anak-anak selesai sekolah. Mata pelajaran yang diajarkan di sini beragam dari, Matematika, IPA, IPS, Bahasa Inggris, dan Agama, dll. Kegiatan ini gratis karena yang mengajar di Panti Asuhan itu adalah alumni dari panti itu sendiri.

Menurut Akhmad Alumni Panti Asuhan Nurul Fatimah Kelurahan Paccinongan Kec. Somba Opu Kab. Gowa menyatakan bahwa:

Panti Asuhan Nurul Fatimah, Program bimbingan belajar ini memberikan pelajaran tambahan bagi anak-anak, setelah mereka sekolah di sekolah masing-masing. Di sini mereka boleh bertanya banyak karena kami sebagai fasilitator. Apabila mereka ada PR boleh bertanya. Dan pada saat bimbingan belajar kami selalu memberikan motivasi bagi anak-anak, memberikan semangat belajar kepada mereka. Tahu sendiri anak-anak, yang sudah terbiasa di jalanan.

terkadang malas dan acuh terhadap belajar.<sup>4</sup>

c) Membuka Kelas Pendidikan Keagamaan

Kelas pendidikan keagamaan merupakan kegiatan yang ada di Panti Asuhan Nurul Fatimah, yang dilaksanakan pada hari Senin hingga Kamis pukul 19.00 s/dpukul 21.00 WITA di Panti Asuhan Nurul Fatimah. Peserta didik yang mengikuti program pendidikan keagamaan terdapat 86 anak. Tenaga pengajar terdapat lima orang yang selalu setia membimbing anak-anak. Materi yang diberikan kepada anak-anak membaca Iqra, membaca al- Qur'an, hafalan surat-surat Juz' Ama, Fiqh, Hadist, bahasa arab, praktek shalat, praktek wudhu. Kegiatan ini gratis yang diberikan untuk anak-anak, karena tenaga pengajar itu adalah Ibu Panti dan pengurus Panti bahkan alumni dari Panti Asuhan itu sendiri.

Kelas pendidikan keagamaan atau pengajian di Panti Asuhan Nurul Fatimah, bertujuan agar anak-anak dapat mengenal ajaran-ajaran agama Islam, seperti rukun Islam, rukun Iman, pelajaran hadist, fiq-h, menghafal doa-doa keseharian, menghafal juz ama, serta dapat membaca dan mengamalkan al-Qur'an. Anak yang mengikuti kegiatan pengajian ini, sebagian darinya sudah ada yang dapat membaca al-Qur'an dengan baik. Pada acara-acara keagamaan, seperti maulid Nabi Muhammad Saw, anak-anak itu sendiri yang membaca al-Qur'an sebagai acara pembuka dan pada saat acara besar di panti asuhan Nurul Fatimah, anak yang aktif di panti asuhan Nurul Fatimah selalu dilibatkan. Demikian pula kelas pendidikan keagamaan atau pengajian ini diberikan kepada anak agar anak ini dapat mengamalkan ajaran-ajaran agama dengan baik, serta dapat bersikap santun, sopan, dan tidak melakukan kejahatan saat

---

<sup>4</sup>Akhmad, Alumni Panti Asuhan Nurul Fatimah Kelurahan Paccinongan Kec. Somba Opu Kab. Gowa, *Wawancara* ( 19 November 2015)

berada dijalanan.<sup>5</sup>

## 2. Metode kemandirian

Metode kemandirian menurut Salmawati salah satu alumni Panti Asuhan Nurul Fatimah Kelurahan Paccinongan Kec. Somba Opu Kab. Gowa menyatakan bahwa:

Cara melatih kemandirian anak Panti Asuhan misalnya anak ini tidak bisa memakai baju sendiri, bagi perempuan tidak bisa memasak, dan lain-lain bagaimana kita sebagai pembina bisa melatih anak-anak mandiri dengan cara lemah lembut, untuk memiliki masa depan yang ceria, gemilang dan cemerlang.<sup>6</sup>

Dengan demikian dapat kita pelajari akan pentingnya tuntunan yang kita berikan kepada anak asuh, beberapa tindakan tuntunan yang dilakukan oleh pengasuh Panti Asuhan Nurul Fatimah yaitu :

- a. Dituntun untuk selalu beribadah dan melakukannya dengan benar
- b. Mengajari anak asuh ketika belajar bersama yang dilakukan pada malam hari, banyaknya anak yang meminta untuk diajari ketika mendapatkan kesulitan dalam mata pelajaran.
- c. Tuntuntun untuk selalu memperhatikan lingkungannya dan menjaga kebersihan. Hal ini dimaksudkan agar mereka terbiasa dengan pola hidup sehat dan menjaga segala yang ada di sekitarnya.<sup>7</sup>

---

<sup>5</sup>Telli, Pembantu Umum Panti Asuhan Nurul Fatimah Kelurahan Paccinongan Kec. Somba Opu Kab. Gowa, *Wawancara* ( 15 November 2015)

<sup>6</sup>Salma, Pembantu umum Panti Asuhan Nurul Fatimah Kelurahan Paccinongan Kec. Somba Opu Kab. Gowa, *Wawancara* ( 15 November 2015)

<sup>7</sup>Ilyas, Kepala Panti Asuhan Nurul Fatimah Kelurahan Paccinongan Kec. Somba Opu Kab. Gowa, *Wawancara* ( 15 November 2015)

Dari semua tuntunan tersebut, pengasuh secara langsung ikut andil ditingkatkan anak asuhnya. Sehingga pengasuh mengetahui secara pasti bagaimana hasil dari tuntutannya.

### 3. Kedisiplinan

Kiat-kiat yang bisa kita lakukan untuk menanamkan kedisiplinan pada anak Panti Asuhan Nurul Fatimah;

- a) Belajar mengatakan tidak secara tegas dengan sabar, penuh kasih sayang, berwibawa, dan tanpa nada marah. Kemampuan ini akan membantu dalam mendidik anak sehingga mereka mengetahui bahwa ada batasan dalam berbuat sesuatu.
- b) Bersikap konsisten. Jika kita sudah mengatakan akan ada sanksinya akibat perilakunya yang tidak baik, terapkan sanksi tersebut agar anak tidak akan pernah mencoba untuk memainkan kita. Sikap yang tidak konsisten akan menghancurkan aturan dan kedisiplinan.
- c) Fokus pada satu atau dua target perilaku yang harus ditaati dengan baik pada waktu yang bersamaan. Misalnya makanan harus dihabiskan, makanan tidak boleh dibuat mainan. Umumnya akan lebih efektif untuk mengajarkan anak pada satu atau dua bidang yang terfokus daripada mengajarkannya sedikit-sedikit tapi dengan berbagai macam bidang yang berbeda-beda.
- d) Jangan malu untuk berlaku sebagai Bos dalam membina hubungan dengan anak. Jika tidak, anak akan cenderung berbuat seenaknya seperti anak ayam kehilangan induk dan akhirnya akan berperilaku negative.
- e) Ajarkan anak berdisiplin dalam lingkungan yang penuh kasih sayang dan cinta kasih.

- f) Disiplin yang konsisten merupakan hal yang aman dan baik. Kepatuhan anak merupakan salah satu jaminan agar ia selamat dari bahaya.
- g) Untuk langkah awal, ajarkan anak dengan cara memfokuskan mereka agar menurut pada aturan atau disiplin yang kita buat. Anak sudah cukup mengerti untuk mempelajari konsep ini.<sup>8</sup>

#### 4. Keagamaan

Pembinaan keagamaan merupakan pondasi utama dalam membentuk pribadi manusia yang beriman dan bertaqwa kepada Allah swt. Untuk merealisasikan nilai-nilai keagamaan dalam kehidupan perlu adanya suatu pembinaan keagamaan yang dilakukan secara terus menerus khususnya pada tingkat anak-anak.

Berdasarkan hasil penelitian diperoleh gambaran mengenai perencanaan pembinaan keagamaan secara umum pada Panti Asuhan Nurul Fatimah yaitu dengan mengacu kepada visi, misi serta tujuan pendirian Panti Asuhan Nurul Fatimah yang mana tujuan inti dari pendirian Panti Asuhan Nurul Fatimah membentuk masyarakat yang beriman dan bertaqwa kepada Allah swt. Pelaksanaan pembinaan keagamaan di Panti Asuhan Nurul Fatimah menggunakan pendekatan langsung (direct contact) yang berpola asuh demokratis dilaksanakan dengan menggunakan metode keteladanan (u wa ) melalui metode pembelajaran yang berpusat pada kemandirian anak.

---

<sup>8</sup>Ilyas, Kepala Panti Asuhan Nurul Fatimah Kelurahan Paccinongan Kec. Somba Opu Kab. Gowa, Wawancara ( 28 Oktober 2015)

Metode keagamaan menurut Akbar salah satu alumni Panti Asuhan Nurul Fatimah Kelurahan Paccinongan Kec. Somba Opu Kab. Gowa menyatakan bahwa:

Pembinaan keagamaan di Panti Asuhan Nurul Fatimah adalah terbentuknya manusia yang beriman dan bertaqwa kepada Allah SWT. Hal ini dapat dilihat dari kebiasaan anak asuh sehari-hari dalam mengikuti pembinaan keagamaan, ketaatan anak asuh kepada tata tertib panti asuhan, dan prestasi keagamaan anak asuh ketika berada di luar Panti Asuhan ataupun di dalam panti asuhan.<sup>9</sup>

Metode Keagamaan yang ada di Panti Asuhan Nurul Fatimah supaya ada perubahan tingkah laku kepada anak asuh dan peningkatan kemampuan dalam bidang agama menjadi tolak ukur berhasilnya pembinaan keagamaan di Panti Asuhan Nurul Fatimah. Pembinaan yang dilakukan secara terus menerus di Panti Asuhan, keluarga, ataupun masyarakat akan mempengaruhi proses terbentuknya pribadi yang beriman dan bertaqwa kepada Allah SWT.

***C. Tantangan Yang Dihadapi Pembimbing Dalam Menumbuhkan Kreativitas Anak Panti Asuhan Nurul Fatimah Kelurahan Paccinongan Kec. Somba Opu Kab. Gowa***

Panti Asuhan Nurul Fatimah merupakan salah satu lembaga yang membantu keluarga kurang mampu, fakir miskin, anak terlantar, yatim, piatu, dan yatim piatu dimana bertujuan membantu anak-anak keluar dari pengaruh dan kebiasaan buruk, dan membantu mereka agar dapat hidup sebagai manusia yang kreatif, mandiri dan percaya diri yang memiliki masa depan. dalam merealisasikan tujuan tersebut. Panti Asuhan Nurul Fatimah mengalami kendala, yang disebabkan antara lain:

1. Karakteristik anak yang tidak mudah diatur, tidak menaati tata tertib itu biasa kabur/keluar dari Panti Asuhan

---

<sup>9</sup>Akbar, Alumni Panti Asuhan Nurul Fatimah Kelurahan Paccinongan Kec. Somba Opu Kab. Gowa, *Wawancara* ( 15 November 2015)



2. Kurangnya pendekatan, penerimaan dan keterbukaan para pengasuh terhadap nilai-nilai yang dimiliki anak binaan.
3. Dipandang perlu adanya assessment bagi anak yang akan diterima.
4. Dipandang perlu diadakan pembekalan pengetahuan tentang Bimbingan dan Konseling bagi para pengasuh, agar mereka dapat menangani masalah anak binaan dengan baik.<sup>10</sup>

a. Tantangan dalam konteks pendidikan

Mendidik anak memang gampang-gampang susah. ada hal yang harus diingat bahwa kita sebagai orang tua yang harus menyesuaikan dan mengerti mereka, bukan sebaliknya. Karena orang tua pernah mengalami sebagai anak, sedangkan mereka belum pernah menjadi orang tua. Anak-anak membutuhkan bimbingan dan contoh dari orang tuanya, terutama dalam hal disiplin atau mematuhi aturan. Artinya, jangan harap anak bisa disiplin bila orang tuanya tidak disiplin.

b. Tantangan yang di hadapi oleh Pembina Panti Asuhan Nurul Fatimah dalam Pembinaan Anak Yatim dan Anak Terlantar antara lain:

1. Anak Yatim dan Anak Terlantar

Sebagian besar mereka rata-rata anak-anak yang berusia dini yang tidak sewajarnya mereka harus bekerja di luar sana yang mengakibatkan mereka tidak mengenal sekolah, bahkan tidak pernah sekolah. Jadi kendala yang di hadapi panti asuhan Nurul Fatimah secara umum adalah sulit diatur bahkan tidak menaati tata tertib karna usia mereka yang terlalu dini yaitu 4-12 tahun.

---

<sup>10</sup>Akhmad, Alumni Panti Asuhan Nurul Fatimah Kelurahan Paccinongan Kec. Somba Opu Kab. Gowa, *Wawancara* ( 19 November 2015)

## 2. Orang Tua dari Anak Terlantar

Adapun kendala panti dalam menghadapi penjangkauan orang tua dari anak-anak terlantar timbul karena sebagian kondisi orang tua mereka yakni :

- a) Terjadinya broken home di dalam keluarga ( perceraian ).
- b) Perilaku orang tua yang sulit untuk diteladani oleh anaknya, seperti suka berjudi, mabuk -mabukan, dan yang lain-lainnya.
- c) Sumber daya manusia, dan ekonomi yang terbatas seperti harga sembako yang terus naik.

## 3. Masyarakat

Kendala yang dihadapi Panti Asuhan terkait juga dengan masyarakat, mereka berasumsi bahwa anak-anak tersebut akan menyusahkan mereka dan akan melakukan hal-hal yang bersifat negatif, karena mereka hanya melihat dari luar saja. Sebenarnya anak-anak tersebut memiliki jiwa yang bersih, tulus, penyayang, pekerja dan periang. Di sinilah saatnya kita sebagai warga harus saling bantu, saling kenal, saling isi, dan yang lainnya antar sesama.<sup>11</sup>

## 4. Karakter anak asuh yang berbeda-beda, baik dari segi perilaku maupun sifatnya

Anak asuh yang berasal dari daerah yang berbeda, keluarga yang berbeda, kebiasaan yang berbeda, dan latar belakang yang berbeda membuat karakteristik mereka terlihat jelas perbedaannya ketika berkumpul dan bersosial di Panti Asuhan. Sebagian besar dari anak asuh belum terbiasa dengan kehidupan yang mereka jalani di panti asuhan. Beberapa perbedaan karakter diantara anak asuh yang terlihat selama

---

<sup>11</sup>Ny. Fatimah, Pengurus Panti Asuhan Nurul Fatimah Kelurahan Paccinongan Kec. Somba Opu Kab. Gowa, *Wawancara* ( 29 November 2015)

proses penelitian dan merupakan penghambat untuk proses pembinaan mental keagamaan yaitu:

- a) Beberapa anak suka akan kebersihan dan beberapa memiliki sifat yang jorok.
- b) Ada beberapa anak yang bersifat bandel dan suka membantah ketika di nasehati oleh pengasuh.
- c) Tidak semua anak suka akan kegiatan keagamaan dan merasa menganggap hanya untuk menaati aturan-aturan saja.<sup>12</sup>



---

<sup>12</sup>Akbar, Alumni Panti Asuhan Nurul Fatimah Kelurahan Paccinongang Kec. Somba Opu Kab. Gowa, *Wawancara* (15 November 2015)

## **BAB V**

### **PENUTUP**

#### **A. *Simpulan***

Berdasarkan uraian-uraian yang telah dikemukakan pada bab sebelumnya maka berikut ini di kemukakan beberapa simpulan yakni:

1. Metode bimbingan penyuluhan dalam menembuhkan kreativitas anak panti asuhan Nurul Fatimah kelurahan paccinongang Kec. Somba Opu Kab. Gowa adalah ada 4 unsur metode yang diterapkan diantaranya: 1. Metode pendidikan maksudnya pembina menyuruh anak panti untuk mengecap namanya pendidikan, karena dengan memberikan pendidikan akan menambah wawasan berpikir anak panti kemudian mampu membuat mereka menjadi lebih berkreasi. 2. Metode kedisiplinan maksudnya bahwa semua pengurus panti harus konsisten dalam menghadapi anak panti itu sendiri dan harus menaati tata tertib yang berlaku di panti asuhan itu 3. Metode kemandirian maksudnya anak ini tidak bisa memakai baju sendiri, bagi perempuan tidak bisa memasak, dan lain-lain bagaimana kita sebagai pembina bisa melati anak-anak mandiri dengan cara lemah lembut, untuk memiliki masa depan yang ceria, gemilang dan cemerlang 4. Metode keagamaan inilah metode yang paling berpengaruh di panti asuhan Nurul Fatimah karna pondasi utama dalam membentuk pribadi manusia yang beriman dan bertaqwa kepada Allah SWT.

2. Tantangan yang di hadapi oleh pembina panti asuhan Nurul Fatimah Kelurahan Paccinongang Kec. Somba Opu Kab. Gowa adalah ada 4 unsur yang diterapkan diantaranya: 1) Tantangan dalam konteks pendidikan, maksudnya dalam mendidik anak asuh itu membutuhkan bimbingan dan contoh dari pembina dalam hal disiplin atau mematuhi aturan. 2) Anak yatim dan anak yang terlantar, maksudnya sulit diatur bahkan tidak mematuhi tata tertib karena usia mereka yang terlalu dini. 3) Masyarakat, maksudnya masyarakat berasumsi bahwa anak-anak tersebut akan menyusahkan mereka dan akan melakukan hal-hal yang akan bersifat negatif. 4) Karakter anak asuh yang berbeda-beda baik dari segi perilaku maupun sipatnya, maksudnya ada anak asuh yang suka kebersihan ada yang tidak dan ada beberapa anak yang suka bandel dan suka membanta ketika di nasehati oleh pengasuh.

#### **B. Implikasi Penelitian**

Setelah penulis mengadakan penelitian lapangan, maka berikut ini penulis akan mengemukakan beberapa saran sebagai harapan yang ingin dicapai sekaligus sebagai bahan evaluasi bagi pihak Panti Asuhan Nurul Fatimah Kelurahan Paccinongang Kec. Somba Opu Kab. Gowa:

1. Sebagai bahan pembinaan anak Panti yang akan menjadi penerus bangsa, yang ada di Panti Asuhan Nurul Fatimah Kelurahan Paccinongang Kab. Gowa.
2. Untuk mengembangkan kreativitas anak Panti Asuhan Nurul Fatimah Kelurahan Paccinongang Kec. Somba Opu Kab. Gowa.
3. Sebagai bahan evaluasi bagi Panti Asuhan Nurul Fatimah Kelurahan Paccinongang Kec. Somba Opu Kab. Gowa.

## DAFTAR PUSTAKA

Al-Qur'an Al-Karim.

Ahmadi Abu dan Rohani Ahmad, *Bimbingan dan Konseling di Sekolah*. Jakarta: Rineka Cipta, 1991.

Akbar Alumni Panti Asuhan Nurul Fatimah Kelurahan Paccinongan Kec. Somba Opu Kab. Gowa, *Wawancara* 15 November 2015

Akhmad Alumni Panti Asuhan Nurul Fatimah Kelurahan Paccinongan Kec. Somba Opu Kab. Gowa, *Wawancara* 15 November 2015

Ali Mohammad dan Asrori Mohammad, *Psikologi Remaja Perkembangan Peserta Didik*. Jakarta: PT Bumi Aksara 2005.

Arifin, *Bimbingan dan Penyuluhan Agama*. Cet II; Jakarta: Bulan Bintang, 1977.

Asbullah, *dasar-dasar pendidikan* (Jakarta : PT Raja Garafindo Persada, 2012

-----, *Pokok-Pokok Pikiran Tentang Bimbingan dan Penyuluhan Agama (di Sekolah dan Luar Sekolah)*. Jakarta: Bulan Bintang, 1978.

-----, *Pedoman Pelaksanaan Bimbingan dan Penyuluhan Agama*. Cet. V; Jakarta: PT. Golden Trayon Press, 1994.

Darmayekti, *Pembentukan Pribadi Melalui Pembelajaran*. Jakarta: RnekaCipta, 2006.

Departemen Agama RI. *Al-Quran dan Terjemahnya*. Cet. XVII; Jakarta: Yayasan Penyelenggara Penterjemah al-Quran, 2014.

-----, Pendidikan Nasional, *Kamus Besar Bahasa Indonesia*. Jakarta: Pusat Bahasa, 2008.

Dirlintas Babinkam Polri *Lalu Lintas dan Angkutan Jalan* Jakarta Selatan: 12770, 2009.

Gerungan W.A, *Psikologi Sosial*. Cet. II; Bandung: PT. Refika Aditama, 2009

Hasbullah. *Dasar-Dasar Ilmu Pendidikan*. Jakarta: PT Raja Grafindo Persada, 2012.

Hurlock Elizabeth B., *Perkembangan anak*. Jakarta, terjemahan dalam bahasa indonesia pada penerbit Erlangga, 1978.

James R. Evans, *Berpikir Kreatif*, Jakarta: Bumi Aksara, 1994.

Manandar Utami S.C, *Mengembangkan Bakat dan Kreativitas Anak Sekolah*. Jakarta: Gramedia, 1987.

Mappiare Andi, *Pengantar Konseling dan Psikoterapi*. Jakarta: PT. Raja Gravindo Persada, 1996.

Muh. Ilyas, Kepala Panti Asuhan Nurul Fatimah Kelurahan Paccinongan Kec. Somba Opu Kab. Gowa, *Wawancara* 26 Oktober 2015

- Muhardi Pembantu Umum Panti Asuhan Nurul Fatimah Kelurahan Paccinongan Kec. Somba Opu Kab. Gowa, *Wawancara* 26 November 2015
- Moleong Lexy J., *Metode Penelitian Kualitatif Edisi Revisi*. Bandung: PT Remaja Rosdakarya 2006.
- Mucharam dan Nashori, *Mengembangkan Kreativitas dalam Perpspektif Psikologi Islam*. Yogyakarta: UII Press, 1992.
- Mufidah, *Psikologi Keluarga Islam Berwawasan Gender*. Malang: UIN-Malang Press, 2008.
- Muhtadi Saeful Asep dan Ahmadi Safei Agus, *Metode Penelitian Dakwah*. Cet. I; Malang: Pustaka Pelajar, 2003.
- Musnamar Thohari, *Dasar-Dasar Konseptual Bimbingan dan Konseling Islami*. Yogyakarta: UII Press, 1992.
- Narbuko Choliddan Achmadi Abu, *Metodelogi Penelitian*. Cet. VIII; Jakarta: PT.Buni Aksara, 2007.
- Ny. Fatimah, Pengurus Panti Asuhan Nurul Fatimah Kelurahan Paccinongan Kec. Somba Opu Kab. Gowa, *Wawancara* 29 Oktober 2015
- Salmawati Alumni Panti Asuhan Nurul Fatimah Kelurahan Paccinongan Kec. Somba Opu Kab. Gowa, *Wawancara* 15 November 2015
- Paulo, *Pendidikan sebagai Praktek Pembebasan*. Gramedia, Jakarta, 1994.
- Prayitno dan Amti Erman, *Dasar-Dasar Bimbingan dan Konseling*. Jakarta: PT Rineka Cipta, 2004.
- Ruslan Rosady, *Metode Penelitian Public Relations dan Komunikasi*. Cet. IV; Jakarta: PT Raja Grafindo Persada, 2008.
- Setiawan Conny, dkk, *Memupuk Bakat dan Kreativitas Siswa Sekolah Menengah*. Jakarta: PT. Gramedia, 1990.
- Sugiyono, *Metode Penelitian Kualitatif*. Jakarta: IKAPI, 2009.
- Sukardi Ketut Dewa, *Bimbingan dan Penyuluhan Belajar di Sekolah*. Jakarta: Usaha Nasional, 1983.
- Sukmadinata Syaodih Nana, *Metode Penelitian Pendidikan*. Cet. III; Bandung: PT Remaja Rosdakarya, 2007.
- Usman Husain dan Akbar Purnomo Setiady, *Metodology Penelitian Sosial*. Cet. IV; Jakarta: PT. Bumi Aksara, 2001.
- Walgito Bimo, *Bimbingan dan Penyuluhan di Sekolah*. Yogyakarta: Andi Offset, 1989.
- Winardi, *Kreativitas dan Teknik-Teknik Pemikiran Kreatif dalam Bidang Manajemen* (Bandung: Citra Aditiya Bakti, 1991), h. 27.
- Winkel W.S., *Bimbingan dan Konseling Di Sekolah Menengah*. Jakarta: PT. Grasindo, 1990.
- Yufiarti, *Mengembangkan Kreativitas Anak Sekolah Dasar*. Jakarta: Edisi IV, 2003.

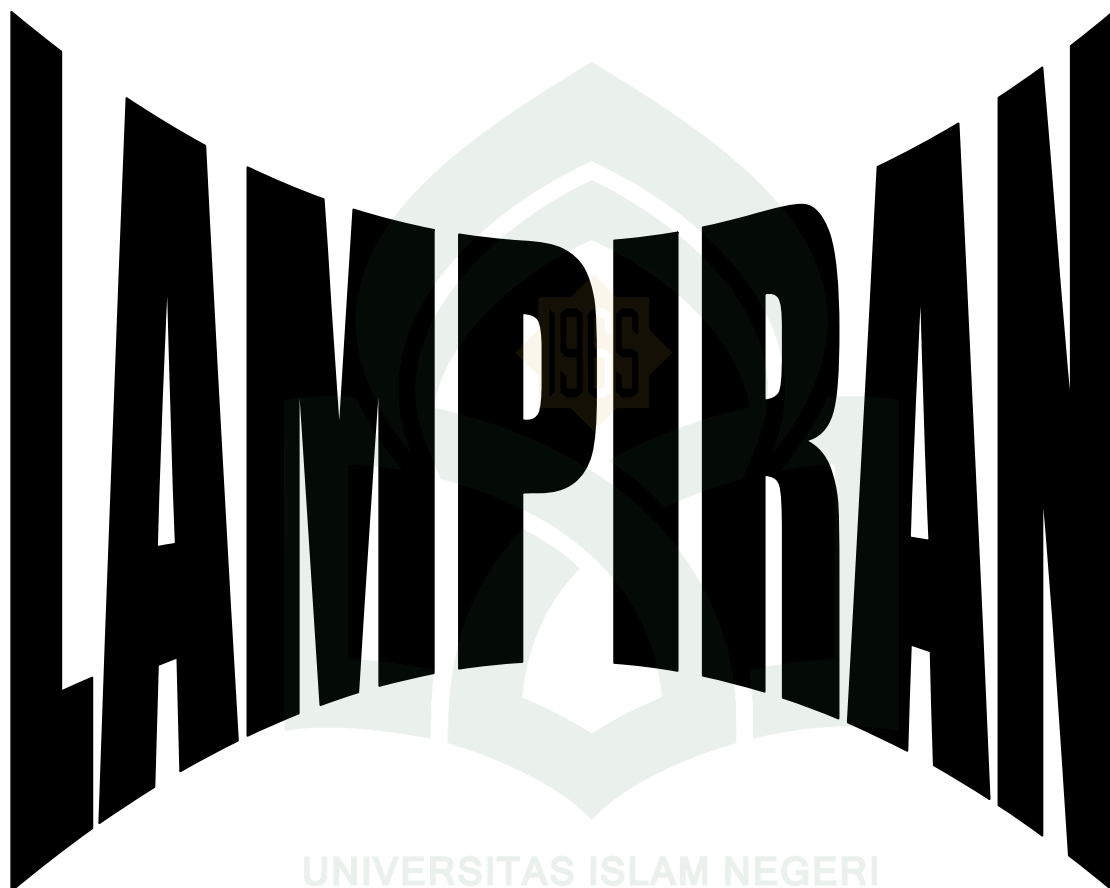

UNIVERSITAS ISLAM NEGERI  
ALAUDDIN  
M A K A S S A R



## **WAWANCARA PENELITIAN KUALITATIF**

### **JUDUL : METODE BIMBINGAN PENYULUHAN DALAM MENUMBUHKAN KREATIVITAS ANAK PANTI ASUHAN NURUL FATIMAH KELURAHAN PACCINONGANG KEC. SOMBA OPU KAB. GOWA**

1. Ada berapa metode dalam menumbuhkan kreativitas anak panti asuhan Nurul Fatimah?
2. Tantangan apa saja yang dihadapi oleh pembina dalam menumbuhkan kreativitas anak panti asuhan?
3. Dari ke empat metode ini yang manakah lebih dominan berpengaruh kepada anak panti asuhan?
4. Jikalau pembina terus dan selalu mendapat tantangan dari anak yatim yang bandel, apa-apa yang harus dilakukan?
5. Dari ke lima pembina mempunyai latar belakan seperti apa?
6. Apakah panti asuhan ini sering mendapatkan bantuan dari pemerintah dan masyarakat setempat dalam konteks pendidikan?
7. Bagaimana melatih anak dalam bentuk kemandirian?
8. Bagaimana cara bapak mengatasi anak panti yang bandel dalam meningkatkan kedisiplinan?

## DOKUMENTASI



Bagian depan Panti Asuhan Nurul Fatimah



Keadaan Panti Asuhan Nurul Fatimah



Wawancara dengan Alumni Panti Asuhan Nurul Fatimah



Wawancara dengan Kepala Panti Asuhan Nurul Fatima



Keadaan anak-anak di dalam ruangan Pantti Asuhan Nurul Fatimah



Wawancara dengan Alumni Pantti Asuhan Nurul Fatimah

### NAMA-NAMA INFORMAN

| NO | NAMA       | JABATAN        |
|----|------------|----------------|
| 1  | MUH. ILYAS | KEPALA PEMBINA |
| 2  | NY FATIMAH | PENGURUS       |
| 3  | NY TELLY   | PEMBANTU UMUM  |
| 4  | AKBAR      | ALUMNI         |
| 5  | SALMAWATI  | ALUMNI         |
| 6  | AKHMAD     | ALUMNI         |

UNIVERSITAS ISLAM NEGERI  
**ALAUDDIN**  
M A K A S S A R

## RIWAYAT HIDUP



**IRFANSYAH**, lahir di Kajang pada tanggal 02 Agustus 1993. Salah satu desa yang terpencil bertempat di Kecamatan Kajang Kabupaten Bulukumba. Adalah anak ke 2 dari 3 Orang bersaudara. Buah hati dari Lukman dan Hamsia. Mulai memasuki jenjang pendidikan formal di SD Negeri 103 Kalimporo, pada tahun 1999 dan tamat pada tahun 2005.

Kemudian penulis melanjutkan pendidikan di SMP Negeri 2 Kajang pada tahun 2005 sampai 2008, pada tahun yang sama (2008), penulis melanjutkan pendidikan ke sekolah SMA Negeri 1 Kajang dan tamat pada tahun 2011.

Setelah menamatkan pendidikan di SMA, Penulis melanjutkan ke jenjang perguruan tinggi di Universitas Islam Negeri Alauddin Makassar dan mengambil Jurusan Bimbingan Penyuluhan Islam, Fakultas Dakwah dan Komunikasi pada tahun 2011, dan menyelesaikan studinya pada tahun 2015.

Selama masa perkuliahan penulis pernah bergabung dalam berbagai kegiatan organisasi baik organisasi ekstra maupun organisasi intra kampus pernah menjabat sebagai Wakil HMJ Bimbingan Penyuluhan Islam, dan HMI.