

**PEMANFAATAN SLIMS OLEH PUSTAKAWAN  
DI PERPUSTAKAAN FAKULTAS USHULUDDIN DAN  
FILSAFAT UIN ALAUDDIN MAKASSAR**



**SKRIPSI**

Untuk memenuhi salah satu syarat mencapai gelar sarjana  
Ilmu Perpustakaan (S.I.P) pada Fakultas Adab dan Humaniora  
UIN Alauddin Makassar

Oleh

UNIVERSITAS ISLAM NEGERI  
**ALAUDDIN**  
MAKASSAR

**FIRMANSYAH ABDULLAH**

**40400110018**

**JURUSAN ILMU PERPUSTAKAAN  
FAKULTAS ADAB DAN HUMANIORA  
UIN ALAUDDIN MAKASSAR**

**2014**

## **PERNYATAAN KEASLIAN SKRIPSI**

Dengan penuh kesadaran, penyusun yang bertanda tangan di bawah ini menyatakan bahwa skripsi ini benar adalah hasil karya penyusun sendiri. Jika kemudian hari terbukti bahwa ini merupakan duplikat, tiruan, plagiat, atau dibuat oleh orang lain secara keseluruhan atau sebagian maka skripsi dan gelar yang diperoleh karenanya batal demi hukum.

Makassar, 20 Desember 2014

Penyusun,

FIRMANSYAH ABDULLAH

NIM. 40400110018



## PERSETUJUAN PEMBIMBING

Pembimbing penulis skripsi saudara, Nama: **FIRMANSYAH ABDULLAH**, Nim: **40400110018** mahasiswa jurusan Ilmu Perpustakaan pada Fakultas Adab dan Humaniora UIN Alauddin Makassar, setelah dengan seksama meneliti dan mengoreksi skripsi yang bersangkutan dengan judul “ **Pemanfaatan SLiMS Oleh Pustakawan di Perpustakaan Fakultas Ushuluddin dan Filsafat UIN Alauddin Makassar** ” memandang bahwa skripsi ini telah memenuhi syarat-syarat ilmiah dan dapat disetujui untuk diajukan ke sidang *munaqasyah*.

Demikian persetujuan ini diberikan untuk diproses lebih lanjut.

Makassar, 25 November 2014.

Pembimbing I,

Pembimbing II,

IRVAN MULYADI, S.Ag., M.A.  
NIP. 19521101 197903 1 002

MUH. AZWAR, S.Pd.I., M.Hum.  
NIP. 19800152 2013021 701

UNIVERSITAS ISLAM NEGERI  
**ALAUDDIN**  
M A K A S S A R

## PENGESAHAN SKRIPSI

Skripsi yang berjudul “ Pemanfaatan SLiMS oleh Pustakawan di Perpustakaan Fakultas Ushuluddin dan Filsafat UIN Alauddin Makassar ” disusun oleh **Firmansyah Abdullah**, Nim: **40400110018**, mahasiswa Jurusan Ilmu Perpustakaan pada Fakultas Adab dan Humaniora UIN Alauddin Makassar, telah diuji dan dipertahankan dalam sidang *munaqasyah* yang diselenggarakan pada hari Senin, tanggal Desember 2014, dinyatakan telah dapat diterima sebagai salah satu-syarat untuk memperoleh gelar Sarjana Ilmu Perpustakaan (S.IP), dengan beberapa perbaikan.

Makassar, 20 Desember 2014

### DEWAN PENGUJI:

- Ketua : Dra. Susmihara, M.Pd. (.....)
- Sekretaris : Drs. Rahmat, M.Pd.I. (.....)
- Munaqisy I : Hildawati Almah, S.Ag., S.S., M.A. (.....)
- Munaqisy II : A. Ibrahim, S.Ag., S.S., M.Pd. (.....)
- Konsultan I : Irvan Mulyadi, S.Ag., M.Pd. (.....)
- Konsultan II : Muh. Azwar, S.Pd.I., M.Hum. (.....)

Diketahui Oleh:  
Dekan Fakultas Adab dan Humaniora  
UIN Alauddin Makassar,

Prof. Dr. Mardan, M.Ag.  
NIP. 19591112 198903 1 001

## KATA PENGANTAR

Puji syukur penulis panjatkan kepada Dzat yang Maha Besar, atas segala karunia, petunjuk dan rahmatnya kepada penulis, berkat-Nya lah akhirnya penulis dapat menyelesaikan skripsi dengan judul “ Pemanfaatan SLiMS oleh Pustakawan di Perpustakaan Fakultas Ushuluddin dan Filsafat UIN Alauddin Makassar ”.

Shalawat serta salam semoga selalu tercurahkan kepada junjungan kita, Nabi Muhammad SAW, keluarga, sahabat-sahabat, serta orang-orang yang mengikutinya hingga akhir zaman.

Selama menuntut ilmu di Universitas Islam Negeri Alauddin Makassar (UIN), tak henti-hentinya Allah SWT melimpahkan beragam nikmatnya dan di bawah bimbingan para pendidik sehingga akhirnya penulis berhasil skripsi ini sebagai salah satu syarat untuk mendapat gelar Sarjan Ilmu Perpustakaan pada Fakultas Adab dan Humaniora.

Atas dukungan, arahan dan bantuan dari berbagai pihak, perkenankanlah penulis menyampaikan rasa hormat penghargaan serta ucapan dan terima kasih dengan ketulusan hati kepada yang terhormat:

1. Prof. Dr. H. A. Qadir Gassing HT, M.S. selaku Rektor dan beserta Wakil Rektor I, II, dan III UIN Alauddin Makassar.
2. Prof. Dr. Mardang, M.Ag. selaku Dekan beserta Wakil Dekan I, II, dan III Fakultas Adab dan Humaniora UIN Alauddin Makassar.

3. Muh. Quraisy Mathar, S.Sos., M.Hum, selaku ketua jurusan dan wakil ketua jurusan Ilmu Perpustakaan Fakultas Adab dan Humaniora UIN Alauddin Makassar.
4. Bapak Irvan Mulyadi, S.Ag., M.Pd., selaku konsultan I dan Bapak Muh. Azwar, SPd.I., M.Hum, selaku konsultan II yang telah meluangkan waktunya dalam membimbing dan mengarahkan penulis untuk menyelesaikan skripsi, mulai dari judul hingga selesai.
5. Para dosen beserta staf Fakultas Adab dan Humaniora UIN Alauddin Makassar yang telah banyak membantu, mengarahkan penulis hingga taraf terakhir.
6. Bapak Kepala Perpustakaan Fakultas Ushuluddin dan Filsafat Ambo Asse S.Sos., beserta staf Fakultas Ushuluddin dan Filsafat UIN Alauddin Makassar.
7. Kepada kedua Orang Tua yang telah melahirkan, mendidik, dan membesarkan penulis serta keluarga besar penulis, semoga Allah SWT senantiasa melimpahkan Rahmatnya, kasih sayang-Nya, dan Magfirah-Nya kepada keduanya.
8. Keluarga besar Munawwir, saudara angkatku Alif Fakhtur Ramadhan S.Kep dan Kakanda Dzulkifli Syukur S.Pd, Kakanda-Kakanda Asrama 5 Pangkep lainnya beserta para sahabat penulis, terimah kasih atas motivasi, semangat, nasihat-nasihanya dan bantuannya serta pengertiannya selama penulis mengikuti proses perkuliahan hingga tahap akhir.

9. Teman-teman korban Tragedi 1 September 2010, terkhusus Jurusan Ilmu Perpustakaan tahun angkatan 2010 dan kakanda senior UIN Alauddin Makassar.
10. Sahabat-sahabat Universitas 45, UNM, UNHAS, UMI, STIMIK Dipanegara, UVRI, UIT, STIKES Nani Hasanuddin dan Universitas Sebelas Maret Surabaya. Terimah kasih atas saran-sarannya dan dukungannya selama ini.
11. Terkhusus pula untuk teman-teman seperjuangan, Muhlis, Muslimin, Adipar, Muhammad Irham, Akmal yakin, Firman Risyanto dan semua teman-teman yang tidak sempat penulis sebut satu persatu. Terimah kasih atas kebersamaan dan dukungannya selama ini.

Akhirnya, dengan lapang dada penulis mengharapkan masukan, saran, dan kritikan-kritikan yang bersifat membangun demi kesempurnaan skripsi ini. Kepada Allah SWT. Jualah penulis panjatkan do'a, semoga bantuan dan ketulusan yang telah diberikan senantiasa bernilai ibadah di sisi Allah SWT, dan mendapat pahala yang berlipat ganda, kesehatan, dan umur yang panjang Amin.

Makassar, 20 Desember 2014

**Firmansyah Abdullah**

## DAFTAR ISI

<b>JUDUL .....</b>	<b>i</b>
<b>PERNYATAAN KEASLIAN SKRIPSI .....</b>	<b>ii</b>
<b>PERSETUJUAN PEMBIMBING .....</b>	<b>iii</b>
<b>PENGESAHAN SKRIPSI .....</b>	<b>iv</b>
<b>KATA PENGANTAR .....</b>	<b>v</b>
<b>DAFTAR ISI .....</b>	<b>xiii</b>
<b>DAFTAR TABEL .....</b>	<b>x</b>
<b>DAFTAR GAMBAR .....</b>	<b>xi</b>
<b>ABSTRAK .....</b>	<b>xii</b>
<b>DAFTAR LAMPIRAN .....</b>	<b>xiii</b>
<b>BAB I. PENDAHULUAN .....</b>	<b>1-11</b>
A. Latar Belakang Masalah .....	1
B. Deskripsi dan Fokus Penelitian .....	7
C. Rumusan Masalah .....	9
D. Kajian Pustaka .....	9
E. Tujuan dan Manfaat Penelitian .....	10
<b>BAB II. KAJIAN PUSTAKA .....</b>	<b>12-32</b>
A. Sistem Otomasi Perpustakaan .....	12
B. Pemanfaatan Senayan Library Information System (SLiMS)....	15
C. Pustakawan .....	26
D. Pengertian Perpustakaan Perguruan Tinggi.....	29
<b>BAB III. METODE PENELITIAN .....</b>	<b>33-39</b>
A. Jenis Penelitian .....	33
B. Pendekatan Penelitian .....	34
C. Jenis Data .....	34
D. Sumber Informasi .....	35
E. Instrumen Penelitian .....	35
F. Metode Pengumpulan Data .....	36



G. Tehnik Pengolahan dan Analisis Data .....	37
H. Pengujian Keabsahan Data .....	39
<b>BAB IV. PEMBAHASAN .....</b>	<b>40-66</b>
A. Gambaran Umum Perpustakaan Fakultas Ushuluddin Dan Filsafat UIN Alauddin Makassar .....	40
B. Hasil Penelitian .....	47
1. Modul-modul dari SLiMS yang dimanfaatkan .....	48
2. Modul-modul dari SLiMS yang belum dimanfaatkan .....	59
3. Kendala-kendala Pustakawan dalam Memanfaatkan .....	62
<b>BAB V. PENUTUP .....</b>	<b>65-67</b>
A. Kesimpulan.....	65
B. Saran .....	66
<b>DAFTAR PUSTAKA .....</b>	<b>66</b>
<b>LAMPIRAN .....</b>	<b>70</b>
<b>DAFTAR RIWAYAT HIDUP .....</b>	<b>82</b>



## DAFTAR TABEL

Tabel 1. Rincian Fasilitas Perpustakaan .....	41
Tabel 2. Pemustaka Perpustakaan Fakultas Ushuluddin dan Filsafat .....	43



## DAFTAR GAMBAR

Gambar 1. Struktur Organisasi Fakultas Ushuluddin dan Filsafat UIN ....	44
Gambar 2. Halaman Utama SLiMS perpustakaan Fakultas Ushuluddin dan Filsafat .....	45
Gambar 3. Fasilitas Tambah Bibliografi .....	47
Gambar 4. Pustakawan Memanfaatkan Fasilitas Tambah Bibliografi .....	48
Gambar 5. Fasilitas Daftar Bibliografi .....	48
Gambar 6. Fasilitas Check Out Items .....	49
Gambar 7. Fasilitas Daftar Keanggotaan .....	51
Gambar 8. Fasilitas Tambah Anggota .....	52
Gambar 9. Fasilitas Statistik Koleksi .....	54



## DAFTAR LAMPIRAN

DOKUMENASI PENELITIAN .....
INSTRUMEN WAWANCARA PENELITIAN.....
SURAT KEPUTUSAN PEMBIMBING .....
SURAT KEPUTUSAN SEMINAR PROPOSAL .....
SURAT KEPUTUSAN IJIN PENELITIAN .....
SURAT KEPUTUSAN UJIAN MUNAQSAH .....



## ABSTRAK

Nama : Firmansyah Abdullah  
Nim : 40400110018  
Jurusan : Ilmu Perpustakaan  
Judul Skripsi : Pemanfaatan SLiMS oleh Pustakawan di Perpustakaan  
Fakultas Ushuluddin dan Filsafat UIN Alauddin Makassar.

---

Skripsi ini membahas mengenai “Pemanfaatan SLiMS oleh Pustakawan di Perpustakaan Fakultas Ushuluddin dan Filsafat UIN Alauddin Makassar”. Pokok permasalahan dalam penelitian ini adalah sejauh mana pustakawan dalam memanfaatkan dan kendala-kendala apa saja yang dialami pustakawan dalam memanfaatkan modul-modul aplikasi SLiMS di perpustakaan Fakultas Ushuluddin dan Filsafat UIN Alauddin Makassar.

Penelitian ini bertujuan untuk mengetahui dan mendeskripsikan sejauh mana peran pustakawan dalam mengembangkan otomasi perpustakaan berbasis SLiMS untuk meningkatkan kinerja dan efisiensi dengan pertimbangan sejauh mana pemanfaatan aplikasi SLiMS dan kendala-kendala apa yang dialami pustakawan dalam memanfaatkan modul-modul SLiMS di perpustakaan Fakultas Ushuluddin dan Filsafat UIN Alauddin Makassar.

Jenis penelitian ini adalah penelitian deskriptif-analitis kualitatif dengan pendekatan kasus, adapun sumber informasi berasal dari kepala perpustakaan Perpustakaan Fakultas Ushuluddin dan Filsafat UIN Alauddin Makassar, instrumen penelitian menggunakan wawancara semi terstruktur dengan penambahan dokumentasi, teknik pengumpulan data menggunakan wawancara, observasi dan dokumentasi, teknik pengolahan dan analisis data menggunakan analisis data kualitatif melalui tiga tahap yaitu reduksi data, penyajian data dan penarikan kesimpulan dan uji keabsahan data melalui tiga tahap yaitu perpanjangan pengamatan, meningkatkan ketekunan dan kepastian.

Dari data hasil penelitian dan pembahasan diketahui bahwa pustakawan belum maksimal dalam memanfaatkan SLiMS hal itu terlihat dari sedikitnya modul yang dimanfaatkan, yaitu modul bibliografi, keanggotaan dan statistik pelaporan. Adapun yang belum dimanfaatkan adalah modul OPAC, sebagian

fasilitas dari bibliografi, sirkulasi, inventarisasi atau modul pemesanan koleksi, dan manajemen terbitan berseri, manajemen sistem dan master file topic kendala-kendala yang dihadapi pustakawan setidaknya ada dua yaitu, dukungan dari pimpinan yang dalam hal ini menyangkut anggaran pengadaan peralatan pendukung aplikasi SLiMS serta dukungan kapasitas pustakawan sebagai user atau pengguna dari aplikasi SLiMS.



**Kata Kunci:** *Sistem Otomasi Perpustakaan, Pemanfaatan Modul SLiMS, Pustakawan, Perpustakaan Perguruan Tinggi.*

## BAB I

### PENDAHULUAN

#### A. Latar Belakang Masalah

Ledakan informasi muncul akibat adanya dorongan globalisasi. Hal ini menyebabkan perkembangan ilmu pengetahuan dan teknologi berlangsung sangat cepat, sehingga kebutuhan masyarakat terhadap jasa dan layanan informasi semakin meningkat, sejumlah lembaga layanan informasi kini menarik diri untuk merubah sistem kerja lama menuju jalan perubahan yang lebih relevan dengan kondisi zaman di abad 21 salah-satu lembaga yang menempatkan posisinya agar tidak ketinggalan dari kemajuan zaman adalah perpustakaan.

Penulis mencoba mengutip salah satu firman Allah dalam Al-Qur'an Surah Al-Hasyr ayat 18 yang berbunyi:

يَتَأْتِيهَا الَّذِينَ ءَامَنُوا اتَّقُوا اللَّهَ وَلْتَنْظُرْ نَفْسٌ مَّا قَدَّمتْ لِغَدٍ وَاتَّقُوا  
اللَّهَ إِنَّ اللَّهَ خَبِيرٌ بِمَا تَعْمَلُونَ ﴿١٨﴾

Terjemahannya:

“ Hai orang-orang yang beriman, bertakwalah kepada Allah dan hendaklah Setiap diri memperhatikan apa yang telah diperbuatnya untuk hari esok (akhirat); dan bertakwalah kepada Allah, Sesungguhnya Allah Maha mengetahui apa yang kamu kerjakan. “

Kata ( تَكَادِم ) *tuqaddimu/dikedepankan* digunakan dalam arti amal-amal yang dilakukan untuk meraih manfaat dimasa datang. Perintah memperhatikan

apa yang telah diperbuat untuk hari esok dipahami oleh Thabathaba'i sebagai perintah untuk melakukan evaluasi terhadap amal-amal yang telah dilakukan. (Shihab, 2002:129-130).

Ayat di atas menyinggung tentang manfaat dan bagaimana kita mengevaluasi atau melihat kembali hasil dari yang kita kerjakan dan sejauh mana hal tersebut bermanfaat untuk diri sendiri dan orang lain, dalam hal ini juga berlaku untuk pustakawan. Pustakawan sudah selayaknya memanfaatkan sumber daya yang diberikan dan juga berupaya untuk melakukan evaluasi diri atas kinerja yang telah dilakukannya.

Perpustakaan merupakan institusi yang berperan dalam mencari, menentukan, menyeleksi, sampai menebar informasi. Pengolahan dan pendistribusian informasi akan tidak terkendali jika pustakawan tetap mempertahankan kinerja lama, maka dari itu pustakawan harus pandai memprioritaskan teknologi informasi yang praktis sebagai pendukung dalam pengolahan bahan pustaka.

Sejalan dengan UU No. 43 Tahun 2007 Pasal 14 ayat 3 tentang layanan perpustakaan yang menyatakan bahwa setiap perpustakaan mengembangkan layanan perpustakaan sesuai dengan kemajuan teknologi informasi dan komunikasi. Demikian pentingnya eksistensi perpustakaan dalam meningkatkan kecerdasan masyarakat tanpa memandang status sosial, ekonomi, suku, agama, ras, maupun budaya. Sejalan dengan hal diatas hendaknya penyedia jasa layanan informasi menyadari pentingnya informasi dalam rangka meningkatkan kualitas SDM ke arah yang lebih baik. Peran



Perpustakaan sebagai penyedia informasi tentunya harus disadari oleh pustakawan. Dalam hal ini, perpustakaan tentunya membutuhkan bantuan teknologi guna mempermudah dan mempercepat kerja para pustakawan dalam berbagai aspek, seperti pengadaan, pengolahan, display, sirkulasi/ pelayanan serta perawatan bahan pustaka. Teknologi sangat berperan penting dalam perkembangan perpustakaan kearah yang lebih maju.

Untuk lebih memudahkan pustakawan, kegiatan pengolahan masa kini tidak lagi dilakukan secara manual sebab dalam pelaksanaannya membutuhkan banyak energi dan tentunya menyita banyak waktu, maka dipergunakanlah teknologi yang di dalam perpustakaan dikenal dengan istilah *otomasi perpustakaan*, yang mana merupakan sebuah proses atau hasil penciptaan mesin swatindak atau swakendali tanpa campur tangan manusia dalam proses tersebut sebagai bentuk penerapan teknologi informasi untuk kepentingan perpustakaan dari mulai pengadaan hingga jasa informasi bagi pembaca (Sulistyo-Basuki, 2004:96).

Menurut Decky Hendarsyah seorang penulis dan juga pengurus situs IT [ilmukomputer.com](http://ilmukomputer.com), sistem otomasi perpustakaan yang baik adalah sistem yang terintegrasi, mulai dari sistem pengadaan bahan pustaka, pengolahan bahan pustaka, sistem pencarian kembali bahan pustaka, sistem sirkulasi (peminjaman, pengembalian, dan perpanjangan pinjaman), keanggotaan (*membership*), pengaturan hak akses keanggotaan, pengaturan denda keterlambatan pengembalian, sistem *booking* dan sistem *reporting* aktifitas perpustakaan dengan berbagai parameter pilihan. Lebih sempurna lagi, apabila

sistem otomasi perpustakaan dilengkapi dengan *barcoding*, dan mekanisme pengaksesan data berbasis web dan internet (Azwar, 2008:20).

Untuk mendukung sistem otomasi perpustakaan yang baik maka dikembangkanlah aplikasi otomasi yang bernama SLiMS. SLiMS merupakan salah-satu *Free Open Source Software* (FOSS) berbasis web yang dapat digunakan untuk membangun sistem otomasi perpustakaan yang mempermudah dalam pengolahan bahan pustaka. *Senayan Library Management System* (SLiMS) adalah perangkat lunak sistem manajemen perpustakaan (*library management system*) sumber terbuka yang dilisensikan di bawah GPL v3. Aplikasi web yang dikembangkan oleh tim dari Pusat Informasi dan Humas Departemen Pendidikan Nasional Republik Indonesia ini di bangun dengan menggunakan PHP, basis data MySQL, dan pengontrol versi Git.

Pengembangan SLiMS dilakukan oleh SDC (*Senayan Developers Community*), SDC ini di koordinir oleh Hendro Wicaksono, dan sebagai programmer Arie Nugraha dan Wardiyono. Sementara untuk bidang dokumentasi dikerjakan oleh Purwoko, Sulfan Zayd, M Rasyid Ridho, Arif Syamsudin. Selain itu, ada programmer dari Jerman yaitu Tobiaz Zeumer. SLiMS di bangun di atas platform GNU/Linux, SLiMS bisa berjalan hampir di semua sistem operasi komputer, termasuk Windows dan Unix. SLiMS di rancang sesuai dengan standar pengelolaan koleksi perpustakaan, misalkan standar pengatalogan yang memenuhi syarat *Anglo-American Cataloging Rules* (Ridho, 2009:12-13).

Sebagai perangkat lunak otomatisasi perpustakaan, SLiMS mampu mempermudah berbagai kegiatan manajemen administrasi perpustakaan. Jika melihat modul yang disediakan SLiMS, perangkat lunak ini mampu menjalankan berbagai fungsi manajemen administrasi yang ada di perpustakaan. Kegiatan pengolahan, peminjaman, pengembalian, pemesanan koleksi, penyiangan, manajemen anggota, fasilitas percetakan barcode (barcode koleksi dan kartu anggota) serta berbagai jenis laporan. Melalui modul pelaporan yang cukup lengkap, SLiMS dapat membantu pihak manajemen untuk suatu kebijakan pengadaan atau sebagai bahan pertimbangan untuk memutuskan suatu kebijakan bagi pengembangan perpustakaan. Semua kegiatan ini mungkin dilakukan dengan menggunakan modul yang ada di SLiMS, antara lain modul bibliografi, sirkulasi, keanggotaan, OPAC (*Online Public Access Catalog*), inventarisasi koleksi, Master file sistem, pelaporan, dan kontrol terbitan berseri (Azwar, 2013:26).

Sejak kemunculannya telah banyak peneliti yang mencoba untuk mengangkat penelitian yang bertemakan tentang SLiMS sebagai reaksi positif dan juga kebanggaan tersendiri karna aplikasi SLiMS merupakan salah-satu aplikasi temuan terbaik anak bangsa dibidang perpustakaan, salah-satu peneliti yang mengangkat tema penelitian tentang SLiMS sebelumnya adalah Subyfrin (2013) yang meneliti tentang penerapan otomatisasi perpustakaan SLiMS5 Meranti di UPT. Perpustakaan Universitas Muhammadiyah Mataram dan dari hasil penelitiannya mengemukakan bahwa, SLiMS telah banyak membantu pustakawan dalam meningkatkan produktifitas pengolahan sumber informasi

dari mulai pengadaan sampai penyaluran informasi kepada pemustaka namun masih terdapat beberapa kendala yang sering terjadi yakni hal teknis seperti daya listrik yang kurang proporsional/sesuai dengan daya yang dibutuhkan dan sosialisasi terhadap penggunaan sistem automasi perpustakaan SLiMS5-Meranti yang belum dilaksanakan dan juga tenaga perpustakaan yang kurang memadai. Dalam penelitian kali ini peneliti mencoba untuk mengangkat tema tentang SLiMS dari sudut yang berbeda yakni lebih kepada pemanfaatan modul atau fitur-fitur dari SLiMS dan kendala apa saja yang ditemui dalam pemanfaatannya.

SLiMS merupakan *software* yang telah banyak diaplikasikan diberbagai perpustakaan instansi dan sekolah di Indonesia. Namun kenyataannya masih banyak pustakawan baik itu yang bekerja di instansi pemerintah (sekolah, perguruan tinggi negeri dan lainnya) maupun swasta yang belum menerapkan atau mengembangkan fasilitas atau modul yang terdapat pada SLiMS secara lengkap sehingga penggunaan SLiMS menjadi kurang maksimal. Salah-satu perpustakaan yang menggunakan aplikasi ini adalah perpustakaan Fakultas Ushuluddin dan Filsafat yang berada di perguruan tinggi Islam Negeri Alauddin Makassar, penulis melihat belum lengkapnya sarana pendukung SLiMS di perpustakaan tersebut yang menyebabkan pustakawan kewalahan dalam mengelola bahan pustaka sehingga pelayanan kepada pemustaka menjadi kurang maksimal.

Penulis ingin mengetahui upaya pustakawan dalam memanfaatkan SLiMS yang terdapat di perpustakaan Fakultas Ushuluddin dan Filsafat, dalam

hal ini modul atau fasilitas SLiMS apa saja yang telah dimanfaatkan oleh pustakawan sejauh ini serta kendala apa saja yang menghambat pustakawan dalam menerapkan modul-modul SLiMS tersebut dengan aspek tentang seberapa jauh pemahaman pustakawan dalam memanfaatkan modul dari aplikasi SLiMS. Dari latar belakang masalah yang dipaparkan di atas maka penulis mengambil judul skripsi: ***Pemanfaatan SLiMS Oleh Pustakawan di Perpustakaan Fakultas Ushuluddin dan Filsafat UIN Alauddin Makassar.***

## **B. Deskripsi dan Fokus Penelitian**

### **1. Deskripsi Fokus**

Untuk memudahkan pembaca dalam memahami isi penelitian ini serta menghindari adanya ketidakpahaman, maka penulis memberikan pengertian terhadap kata-kata yang dianggap penting dalam judul tersebut sebagai berikut:

- a. *Otomasi perpustakaan* adalah penerapan teknologi informasi untuk kepentingan perpustakaan mulai dari pengadaan, hingga ke jasa informasi bagi pembaca (Ahmad, 2009).
- b. *Pemanfaatan SLiMS (Senayan Library Management System)* adalah *open source software (OSS)* berbasis web untuk memenuhi kebutuhan otomasi perpustakaan skala kecil hingga skala besar (Tartajogja, 2010).
- c. *Pustakawan* adalah seseorang yang memiliki kompetensi yang diperoleh melalui pendidikan dan/atau pelatihan kepustakawanan serta mempunyai tugas dan tanggung jawab untuk melaksanakan pengelolaan dan pelayanan perpustakaan (UU No. 43, 2007:3).

d. *Perpustakaan Perguruan Tinggi* adalah perpustakaan yang merupakan bagian integral dari kegiatan pendidikan, penelitian dan pengabdian kepada masyarakat dan berfungsi sebagai pusat sumber belajar untuk mendukung tercapainya tujuan pendidikan yang berkedudukan di perguruan tinggi (Peraturan Pemerintah No. 24, 2014:3).

Dari beberapa definisi operasional di atas dapat disimpulkan bahwa tingkat penerimaan SLiMS oleh pustakawan perpustakaan fakultas Ushuluddin dan filsafat, yaitu bagaimana pustakawan melakukan pemanfaatan terhadap sarana otomatisasi perpustakaan yaitu SLiMS dalam rangka memenuhi kebutuhan pemustaka dan untuk memudahkan pustakawan dalam mengolah bahan pustaka di perpustakaan sebagai pusat sumber belajar untuk mendukung tercapainya tujuan pendidikan di perguruan tinggi.

## **2. Fokus Penelitian**

Setelah penulis mengemukakan satu persatu kata dalam judul tersebut maka adapun fokus penelitian ini adalah kajian intensif dari beberapa aspek dalam upaya mengetahui pemanfaatan modul-modul yang terdapat pada SLiMS dan kendala-kendala pustakawan dalam menerapkan SLiMS di Perpustakaan Fakultas Ushuluddin dan Filsafat UIN Alauddin Makassar.

### C. Rumusan Masalah

Agar masalah yang diangkat oleh penulis ini tidak meluas, mudah dilaksanakan dan terarah sehingga tidak mengakibatkan salah pemahaman maka dalam masalah ini penulis memberikan batasan yang jelas terhadap masalah yang akan diangkat yakni terbatas pada:

1. Modul apa saja dari SLiMS yang dimanfaatkan pustakawan di Perpustakaan Fakultas Ushuluddin dan Filsafat UIN Alauddin Makassar ?
2. Kendala apa saja yang menghambat pustakawan dalam memanfaatkan Modul-Modul pada SLiMS di Perpustakaan Fakultas Ushuluddin dan Filsafat UIN Alauddin Makassar ?

### D. Kajian Pustaka

Dalam membahas judul “ *Pemanfaatan SLiMS Oleh Pustakawan di Perpustakaan Fakultas Ushuluddin dan Filsafat UIN Alauddin Makassar* ”, terdapat banyak referensi yang dianggap relevan dengan objek penelitian ini. Akan tetapi, peneliti hanya mengemukakan beberapa referensi, diantaranya sebagai berikut:

1. *Teknologi Informasi Pustakawan: Strategi Perancangan Perpustakaan Digital* ditulis oleh (Supriyanto & Muhsin, 2008:10), yang di dalamnya menjelaskan tentang peran otomasi terhadap peningkatan kinerja perpustakaan.
2. *Panduan penggunaan aplikasi Software senayan* ditulis oleh (Ridho, 2009:12-13), yang di dalamnya menjelaskan tentang panduan penggunaan

aplikasi SLiMS mulai dari profil hingga petunjuk penggunaan dan juga pengenalan modul-modul yang terdapat pada aplikasi ini.

3. “ Membangun Sistem Otomasi Perpustakaan Dengan Senayan Library Management System (SLiMS) ”. *Khizanah Al- Hikmah*, no. 1 yang ditulis oleh (Azwar, 2008:20), di dalamnya dijelaskan mengenai pentingnya otomasi perpustakaan serta penerapannya di perpustakaan.
4. Undang-Undang Nomor 43 Tahun 2007 (Republik Indonesia, 2007:3-19), yang di dalamnya dijelaskan mengenai perpustakaan perguruan tinggi, pustakawan dan pemustaka dan beberapa kebijakan lainnya tentang penerapan teknologi di perpustakaan.
5. *Perpustakaan dan Masyarakat* yang ditulis oleh (Sutarno, 2003:6), Yang di dalamnya menjelaskan bagaimana pustakawan dapat berperan dalam mencerdaskan kehidupan masyarakat di lingkungannya, selain itu dijelaskan pula pustakawan dalam meningkatkan kualitas pelayanan.

## **E. Tujuan dan Manfaat Penelitian**

### **1. Tujuan Penelitian**

Tujuan yang ingin dicapai oleh penulis dalam penelitian ini adalah untuk:

- a. Mengetahui modul apa saja dari SLiMS yang dimanfaatkan oleh pustakawan di Perpustakaan Fakultas Ushuluddin dan Filsafat UIN Alauddin Makassar.
- b. Mengetahui kendala-kendala yang dialami pustakawan dalam memanfaatkan SLiMS di Perpustakaan Ushuluddin dan Filsafat UIN Alauddin Makassar.



## 2. Manfaat Penelitian

Adapun Manfaat dari penelitian ini terdiri dari:

a. Manfaat Ilmiah/Teoritis adalah sebagai berikut:

- 1) Dapat memperkaya khazanah ilmu dalam dunia ilmu perpustakaan.
- 2) Diharapkan hasil penelitian ini dapat menambah pengalaman peneliti di dalam menerapkan teori-teori yang telah dipelajari dengan kenyataan di lapangan (tempat penelitian).

b. Manfaat Praktis

- 1) Sebagai bahan informasi tentang kinerja pustakawan terhadap penerapan aplikasi SLiMS di perpustakaan Fakultas Ushuluddin dan Filsafat.
- 2) Sebagai sumbangan pikiran terhadap kajian tentang penerapan SLiMS.

## BAB II

### TINJAUAN TEORITIS

#### A. Otomasi Perpustakaan

Otomasi perpustakaan adalah sebuah proses atau hasil penciptaan mesin swatindak atau swakendali tanpa campur tangan manusia dalam proses tersebut sebagai bentuk penerapan teknologi informasi untuk kepentingan perpustakaan dari mulai pengadaan hingga jasa informasi bagi pembaca (Sulistyo-Basuki, 2004:96).

Pemanfaatan otomasi pada perpustakaan akan memberikan kemudahan di dalam pengelolaan perpustakaan sehingga diharapkan dapat memberikan suatu pelayanan prima kepada pemustaka. Sistem otomasi perpustakaan adalah penerapan teknologi informasi pada pekerjaan manajemen dan sistem administratif di perpustakaan agar lebih efektif dan efisien. Bidang pekerjaan yang dapat diintegrasikan dengan sistem informasi perpustakaan adalah pengadaan, inventarisasi, katalogisasi, sirkulasi bahan pustaka, pengelolaan anggota, statistik dan sebagainya. Sedangkan sistem perpustakaan digital adalah penerapan teknologi informasi sebagai sarana untuk menyimpan, mendapatkan, dan menyebarkan informasi ilmu pengetahuan dalam format digital (Supriyanto & Muhsin, 2008:10).

Pada saat ini, di perpustakaan sering terjadi pencatatan deskripsi data buku yang sama dilakukan berulang kali. Misalnya, seleksi pemesanan, katalogisasi, klasifikasi dan lain-lain. Di era teknologi seperti yang sekarang ini, pekerjaan rutin dalam pengolahan bahan pustaka yang di lakukan secara manual sedikit demi sedikit dapat dihilangkan dan diganti dengan cara otomasi yang menghemat tenaga, biaya dan waktu (Zainuddin, 2009:12).

Sistem otomasi perpustakaan akan memperingan pekerjaan staf perpustakaan dan memudahkan pemustaka dalam memanfaatkan perpustakaan. Singkat kata otomasi perpustakaan akan menjadikan pekerjaan dan layanan perpustakaan dapat dilaksanakan secara cepat, tepat, dan akurat.

Dalam perkembanganya teknologi informasi komputer merupakan salah-satu media teknologi informasi yang dengan adanya sistem yang terprogram di dalamnya mampu memberikan kemudahan dalam pelaksanaan pelayanan perpustakaan terotomasi. Beberapa tujuan dan manfaat dari adanya sistem otomasi perpustakaan adalah:

1. Meringankan beban pekerjaan, khususnya yang rutin dan berulang-ulang.
2. Menghemat waktu dan tenaga sehingga dapat meningkatkan efektifitas dan efisiensi dalam bekerja.
3. Memenuhi kebutuhan yang tidak dapat dilakukan secara manual.
4. Memberikan hasil pekerjaan yang konsisten dan akurat.
5. Memberikan kualitas layanan kepada pengguna.
6. Meningkatkan pencitraan positif terhadap perpustakaan.

7. Meningkatkan daya saing.
8. Meningkatkan kerja sama antar perpustakaan (HS, 2009:223).

Dalam UU RI No.43 Tahun 2007 Bagian Ke 4 pasal 24 tentang perpustakaan perguruan tinggi menyatakan bahwa:

1. Setiap perguruan tinggi menyelenggarakan perpustakaan yang memenuhi standar perpustakaan dengan memperhatikan Standar Nasional Pendidikan.
2. Perpustakaan sebagaimana yang di maksud pada ayat (1) memiliki koleksi, baik jumlah judul maupun jumlah eksemplarnya, yang mencukupi untuk mendukung pelaksanaan pendidikan, penelitian, dan pengabdian kepada masyarakat.
3. Perpustakaan perguruan tinggi mengembangkan layanan perpustakaan berbasis teknologi informasi dan komunikasi.
4. Setiap perguruan tinggi mengalokasikan dana untuk pengembangan perpustakaan sesuai dengan peraturan perundang-undangan guna memenuhi standar nasional pendidikan dan standar nasional perpustakaan

Dengan adanya pemanfaatan teknologi informasi maka diharapkan semua perpustakaan perguruan tinggi di indonesia dapat menjalankan peraturan yang telah ditetapkan dalam UU sebagaimana disebutkan diatas.

## B. Pemanfaatan Senayan Library Management System (SLiMS)

### 1. Profil SLiMS

Senayan merupakan salah satu FOSS (*Free Open Source Software*) berbasis web yang dapat digunakan sebagai perangkat lunak berbasis web. Senayan mampu berjalan sempurna di dalam sistem jaringan komputer atau internet. Perangkat lunak berbasis web sesuai dengan kebutuhan perpustakaan karna aplikasi jenis ini memungkinkan perpustakaan mendekati berbagai produk layanannya dengan pengguna perpustakaan. Dengan jenis aplikasi ini pengguna dapat mengakses layanan perpustakaan tanpa harus datang ke perpustakaan karna pengguna dapat mengakses layanan yang di sediakan perpustakaan melalui web atau portal perpustakaan. Jika melihat sistem informasi atau berbagai perangkat lunak yang digunakan saat ini oleh perpustakaan di tanah air, banyak perpustakaan yang menggunakan perangkat lunak berbasis web.

Senayan dikembangkan dengan menggunakan berbagai perangkat lunak *open source* web server, bahasa pemrograman dan database yang di gunakan untuk mengembangkan senayan semuanya merupakan perangkat *open source*. Berbagai perangkat lunak yang digunakan untuk membangun senayan antara lain Apache sebagai web server, PHP sebagai bahasa pemrograman MySQL sebagai database yang menyimpan transaksi data yang terjadi di senayan. Perangkat lunak ini dibangun dengan menggunakan PHP sehingga kode sumber (*source kode*) perangkat lunak ini bersifat terbuka. Kode sumber yang bersifat terbuka inilah yang memberikan peluang bagi pengguna untuk

mengembangkan senayan lebih lanjut sesuai dengan kebutuhan perpustakaan. Hal ini dimungkinkan karena PHP merupakan bahasa pemrograman interpreter.

Senayan di produksi oleh Pusat Informasi dan Humas Departemen Pendidikan Nasional. Lebih baik spesifik lagi kelahiran perangkat lunak otomasi perpustakaan ini dibidangi oleh Hendro Wicaksono, Arie Nugraha dan Wardiyono. Guna mendukung pengembangan Senayan kedepan, saat ini perangkat lunak otomasi perpustakaan ini memiliki komunitas pengembangan yang tergabung dalam senayan *Developer Community* (SDC).

Perangkat lunak otomasi perpustakaan memiliki fungsi untuk mempermudah kegiatan administrasi perpustakaan. Sebagai perangkat otomasi perpustakaan maka Senayan harus mampu mempermudah kegiatan administrasi perpustakaan. Jika melihat menu-menu yang disediakan Senayan, perangkat lunak ini mampu menjalankan fungsi administrasi yang ada di perpustakaan. Kegiatan pengolahan, peminjaman, pengembalian, pemesanan koleksi, penyiangan, manajemen anggota, fasilitas percetakan *barcode* (*barcode* koleksi dan anggota) serta berbagai jenis laporan Senayan dapat membantu pihak manajemen untuk membuat kebijakan pengadaan atau sebagai bahan pertimbangan untuk memutuskan suatu kebijakan bagi perpustakaan. Semua kegiatan ini mungkin dilakukan dengan menggunakan menu-menu yang ada di Senayan. Menu-menu yang ada di Senayan antara lain menu bibliografi, sirkulasi, keanggotaan, OPAC (*online public acces catalog*), *stockdate*

(penyiangan), *master file*, *system*, laporan dan kedepan akan tersedia menu pengolahan koleksi terbitan berkala dan multimedia (Hakim, 2011).

## 2. Modul-modul SLiMS

SLiMS ini memiliki berbagai macam modul atau fitur yang sangat membantu tugas pustakawan mulai dari kegiatan teknis samapai akademis. SLiMS memiliki berbagai fitur yang selalu dikembangkan oleh pembuatnya sesuai kebutuhan perpustakaan. Berikut macam-macam fitur-fiturnya:

### a. Pengatalogan (*Cataloging*)

SLiMS menyediakan fitur pengatalogan yang sangat membantu pustakawan dalam pembuatan katalog. Berikut keunggulan dari fitur pengatalogan:

- 1) *Compliance* dengan standar AACR2 (*Anglo-American Cataloging rules*).
- 2) Fitur untuk membuat, mengedit, dan menghapus data bibliografi sesuai dengan standar deskripsi bibliografi AACR2 level ke dua.
- 3) Mendukung pengelolaan koleksi dalam berbagai macam format seperti monograph, terbitan berseri, audio visual, dsb.
- 4) Mendukung penyimpanan data bibliografi dari situs internet.
- 5) Mendukung penggunaan *barcode*.
- 6) Manajemen item koleksi Untuk dokumen dengan banyak kopi dan format yang berbeda.

- 7) Mendukung format XML untuk pertukaran data dengan menggunakan standar metadata MODS (*Metadata Object Description Schema*).
- 8) Percetakan barcode item/kopi koleksi *Buil-in*.
- 9) Percetakan label punggung koleksi *Built-in*.
- 10) Pengambilan data katalog melalui protokol Z39.50 ke database koleksi *Library of Congress*.
- 11) Pengelolaan koleksi yang hilang, dalam perbaikan, dan rusak seperti pencatatan statusnya untuk dilakukan pergantian/perbaikan terhadap koleksi.
- 12) Daftar kendali untuk pengarang (baik pengarang orang, badan/lembaga, dan pertemuan) sebagai standar konsistensi penulisan.
- 13) Pengaturan hak akses pengelolaan data bibliografi hanya untuk staf yang berhak.

**b. Penelusuran ( OPAC/Online Public Acces Catalog)**

Fitur berikutnya yaitu SLiMS menyediakan OPAC atau sarana sistem temu kembali informasi. Pengguna perpustakaan bisa menggunakan OPAC untuk mencari dokumen yang mereka inginkan. Berikut keunggulan dari fitur OPAC:

- 1) Pencarian sederhana.
- 2) Pencarian tingkat lanjut (*Advanced*).
- 3) Dukungan penggunaan *boolean's Logic* dan implementasi CQL (*Common Query Language*).



- 4) OPAC Web Services berbasis XML.
- 5) Mendukung akses OPAC melalui peralatan portabel (*mobile device*)
- 6) Menampilkan informasi lengkap tentang status koleksi di perpustakaan, tanggal pengembalian, dan pemesanan item/koleksi
- 7) Detil informasi juga menampilkan gambar sampul buku, lampiran dalam format elektronik juga menampilkan koleksi audio dan visual
- 8) Menyediakan *hyperlink* tambahan untuk pencarian lanjutan berdasarkan penulis, dan subjek

**c. Sirkulasi (Circulation)**

Fitur sirkulasi ini adalah fitur untuk mengatur kegiatan peminjaman, perpanjangan dan pengembalian buku. Berikut keunggulan fitur tersebut:

- 1) Mampu memproses peminjaman dan pengembalian koleksi secara efisien, efektif, dan aman.
- 2) Mendukung fitur reservasi koleksi yang sedang di pinjam, termasuk reminder/pemberitahuanya.
- 3) Mendukung fitur manajemen denda. Di lengkapi fleksibilitas untuk pemakai membayar denda secara cicilan.
- 4) Mendukung fitur reminder untuk berbagai keperluan seperti melakukan *black list* terhadap pemakai yang bermasalah atau habis keanggotaanya.
- 5) Mendukung fitur pengkalenderan (*calendaring*) untuk di integrasikan dengan penghitungan masa peminjaman, denda, dan lain-lain.

- 6) Memungkinkan penentuan hari-hari libur non standar yang spesifik.
- 7) Dukungan terhadap ragam jenis tipe pemakai dengan masa pinjam beragam untuk jenis keanggotaan.
- 8) Menyimpan history peminjaman anggota.
- 9) Mendukung pembuatan peraturan peminjaman yang sangat rinci dengan mengkombinasikan parameter keanggotaan, jenis koleksi, dan GMD selain aturan peminjaman standar berdasarkan jenis keanggotaan.

**d. Manajemen Keanggotaan (*Membership Management*)**

Fitur manajemen keanggotaan ini digunakan untuk mengatur proses keanggotaan perpustakaan. Berikut rinciannya:

- 1) Memungkinkan beragam tipe pemakai dengan ragam jenis kategori peminjaman, ragam jenis keanggotaan dan perbedaan setiap layanan sirkulasi dalam jumlah koleksi serta lama peminjaman untuk jenis koleksi untuk setiap jenis/kategori.
- 2) Dukungan terhadap input menggunakan *barcode reader*
- 3) Memungkinkan untuk menyimpan informasi preferensi pemakai atau *subject interest*.
- 4) Memungkinkan untuk menyimpan informasi tambahan untuk keperluan reminder pada saat transaksi.
- 5) Memungkinkan menyimpan informasi detail pemakai yang lebih lengkap.
- 6) Pencarian informasi anggota minimal berdasarkan nomor dan nama anggota.

- 7) Pembuatan kartu anggota yang dilengkapi dengan *barcode* untuk transaksi peminjaman.

**e. Inventarisasi Koleksi (Stocktaking)**

Fitur ini merupakan fitur yang digunakan untuk kegiatan inventarisasi koleksi atau kegiatan dimana perpustakaan menghitung kembali atau mengecek ulang jumlah koleksi yang dimiliki apakah ada yang hilang atau tidak (*stock opname*). Berikut rincian fitur tersebut:

- 1) Proses inventarisasi koleksi bisa dilakukan secara bertahap dan parsial tanpa harus menutup layanan perpustakaan secara keseluruhan.
- 2) Proses inventarisasi bisa dilakukan secara efisien dan efektif.
- 3) Terdapat pilihan untuk menghapus data secara otomatis pada saat akhir proses inventarisasi terhadap koleksi yang dianggap hilang.

**f. Statistik/Pelaporan (Report)**

Fitur statistik atau pelaporan merupakan fitur untuk menghitung hasil dari semua kegiatan perpustakaan. Berikut rincian dari fitur ini:

- 1) Meliputi pelaporan untuk semua modul-modul yang tersedia di Senayan.
- 2) Laporan Judul.
- 3) Laporan Items/Kopi koleksi.
- 4) Laporan Keanggotaan.
- 5) Laporan jumlah koleksi berdasarkan klasifikasi.
- 6) Laporan Keterlambatan.

- 7) Berbagai macam statistik seperti statistik koleksi, peminjaman, keanggotaan, keterpakaian koleksi.
- 8) Tampilan laporan yang sudah didesain *printer-friendly*, sehingga memudahkan untuk dicetak.
- 9) Filter data yang lengkap untuk setiap laporan.

**g. Manajemen Terbitan Berseri (*Serial Control*)**

Fitur manajemen terbitan berseri adalah fitur yang digunakan untuk mengolah koleksi berjenis seperti majalah, surat kabar, jurnal dan lain-lain. Berikut rincian fitur tersebut:

- 1) Manajemen data langganan.
- 2) Manajemen data Kardex.
- 3) Manajemen *tracking* data terbitan yang akan terbit dan yang sudah ada.
- 4) Memungkinkan *tracking* data terbitan berseri yang jadwal terbitnya tidak teratur (pengaturan yang fleksibel) (dunia perpustakaan, 2011).

Dengan memanfaatkan modul-modul yang terdapat pada SLiMS di atas memudahkan pustakawan dalam mengelola sumber informasi melihat fasilitas dari setiap modul sangat mendukung hal ini tentu dapat terjadi.

### 3. Kelebihan-Kelebihan SLiMS

Perangkat lunak ini memiliki banyak nilai plus dibandingkan dengan aplikasi sistem otomasi perpustakaan lainnya. Secara umum, kelebihan software SLiMS adalah:

a. Aplikasi *open source* berlisensi

SLiMS berlisensi GNU General Public Licence (GPL) version 3. SLiMS bisa diunduh secara gratis melalui website <http://slims.web.id> (SLiMS Developer Community, 2013).

b. Memenuhi standar pengelolaan koleksi perpustakaan

SLiMS dirancang untuk mengelola koleksi perpustakaan sesuai dengan *international Standard Bibliographic Description* (ISBD) berdasarkan Anglo American Cataloguing Rules (AACR) level 2. Standar ini umum digunakan di seluruh dunia. Metadata yang digunakan SLiMS adalah *Metadata Object Description Schema* (MODS). MODS ini dikelola oleh Network Development and MARC Standard Office dari Library Of Congress dibantu oleh pakar-pakar bidang pengawasan bibliografi serta berbagai masukan dari para pengguna. MODS ini dikembangkan sebagai respon terhadap keluhan bahwa skema Dublin Core terlalu sederhana untuk lingkungan perpustakaan, sedangkan format MARC 21 terlalu kompleks dan kurang bersahabat bagi pengguna di luar sistem perpustakaan (Library of Congress, 2013). Dengan menggunakan MODS sebagai metadata standar,

SLiMS mampu melakukan pertukaran data bibliografi dari berbagai aplikasi sistem otomasi perpustakaan lainnya.

c. Komitmen dari Developer dan Komunitas

Developer dan komunitas berkomitmen untuk terus mengembangkan SLiMS. Ini terbukti dengan seringnya SLiMS mengalami *upgrade* sistem dan database untuk perbaikan, penyempurnaan dan penambahan fitur-fitur baru. Setiap ada versi terbaru, komunitas SLiMS biasanya mengadakan program *Release Party* yang diadakan minimal 1 kali dalam setahun.

d. Banyak perpustakaan yang menggunakan SLiMS.

Banyak sekali perpustakaan di Indonesia yang telah terbantu mewujudkan sistem otomasi. Jumlah pengguna SLiMS sudah tidak terhitung lagi jumlahnya. Mulai dari perpustakaan dengan jumlah koleksi yang sedikit, seperti perpustakaan pribadi atau sekolah hingga perpustakaan yang memiliki jumlah koleksi yang banyak, seperti perpustakaan perguruan tinggi dan perpustakaan umum daerah juga menggunakan SLiMS. SLiMS memiliki fleksibilitas yang tinggi yang mampu menyesuaikan tingkat kebutuhan perpustakaan. SLiMS terbukti banyak digunakan di berbagai jenis perpustakaan seperti perpustakaan sekolah, perpustakaan perguruan tinggi, perpustakaan khusus (seperti lembaga atau instansi), perpustakaan umum daerah, dan jenis perpustakaan lainnya. Bahkan banyak perpustakaan di luar negeri juga menggunakan SLiMS. Saat ini SLiMS menggunakan dua belas bahasa, yaitu Bahasa Indonesia, Inggris, Arab, Bengali, Parsi, Brazil

Portugis, Spanyol, Jerman, Thailand, China, Korea, dan Malaysia. Menandakan bahwa SLiMS digunakan di negara-negara yang menggunakan bahasa tersebut. Daftar pengguna SLiMS bisa dilihat di URL: <http://slims.web.id/web/?q=node/36>

e. Memiliki manual atau dokumentasi yang lengkap.

Salah-satu indikator memilih aplikasi sistem otomatisasi perpustakaan yang baik adalah tersedianya manual atau dokumentasinya secara lengkap. Manual berisi informasi bagaimana menggunakan aplikasi SLiMS dengan optimal mulai dari instalasi, menggunakan berbagai modul, trik-trik, hingga mengatasi berbagai masalah (*trouble shooting*). Manual SLiMS bisa didownload melalui website resmi <http://slims.web.id> atau bisa juga melalui URL [http://ebooks.makassarlib.net/slims\\_documentation/](http://ebooks.makassarlib.net/slims_documentation/) yang ditampilkan dalam bentuk 3 dimensi.

f. Dukungan Komunitas SLiMS.

Ini adalah salah-satu keunggulan SLiMS, yaitu dukungan komunitas pengguna di seluruh Indonesia, bahkan juga beberapa komunitas dari manca negara. Para pengguna SLiMS berkumpul dalam satu wadah membentuk komunitas SLiMS Indonesia. Dari Sabang hingga Merauke, hampir di setiap kota terdapat pengguna SLiMS dan mereka bergabung di komunitas SLiMS yang berada di sekitar mereka. Komunitas SLiMS menjalin hubungan, kerja sama, saling berbagi dan berkoordinasi dengan memanfaatkan fasilitas internet seperti Milis, Group Facebook, SLiMS Users Forum, dan Twitter.

Peran penting komunitas adalah: a) melaporkan setiap kelemahan (*bugs*) yang terdapat dalam SLiMS dan sesegera mungkin diperbaiki, b) wadah tanya jawab dan diskusi seputar penggunaan SLiMS, dan sebagai c) sarana menyampaikan ide dan masukan untuk pengembangan SLiMS ke depannya (Azwar, 2013:27-28).

## **C. Pustakawan**

### **1. Pengertian Pustakawan**

Pustakawan sebagai komponen tenaga kerja di perpustakaan, berperan secara dinamis dalam pelaksanaan seluruh kegiatan kerja, sehingga perpustakaan dapat berfungsi sesuai dengan peranya, karna peranya yang dinamis, kondisi tenaga kerja di perpustakaan sangat menentukan tinggi rendahnya tingkat pelayanan informasi yang dapat diperankan oleh pustakawan.

Menurut Sulisty-Basuki, (2004:161) pustakawan ialah tenaga profesional yang berkecimpung dengan dunia buku. Dengan situasi demikian sudah layak bila pustakawan menganjurkan masyarakat untuk giat membaca. Definisi lain menyebutkan bahwa pustakawan ialah orang yang bekerja dan memiliki kemampuan, pengalaman dan keahlian untuk menegaskan dan menyelenggarakan perpustakaan (NS, 2003:6).

Dan dari pengertian di atas dapat disimpulkan bahwa pustakawan merupakan salah satu kunci untuk memberdayakan perpustakaan menurut eksistensinya sebagai tempat penyimpanan dan menyebar luaskan informasi secara merata tanpa membeda-bedakan status atau kedudukan pengguna.



## 2. Kegiatan-kegiatan Pustakawan

Untuk meningkatkan pendayagunaan jasa layanan perpustakaan maka ada beberapa yang harus diprogramkan oleh pustakawan adalah sebagai berikut:

### a. Pendidikan

- 1) Mengikuti pendidikan formal
- 2) Mengikuti pendidikan, pelatihan, seminar dan loka karya

### b. Pelaksanaan perpustakaan

- 1) Pengembangan koleksi bahan pustaka (kegiatan mensurvei, menyeleksi bahan pustaka dan menyiangi koleksi bahan perpustakaan).
- 2) Pengelolaan bahan pustaka (mengidentifikasi bahan pustaka, klasifikasi, katalogisasi, perawatan bahan pustaka).
- 3) Pelayanan bahan pustaka dan informasi (kegiatan sirkulasi).

### c. Per masyarakatan perpustakaan

### d. Penyuluhan perpustakaan meliputi:

- 1) Penyuluhan kegunaan dan pemanfaatan perpustakaan dan dokumentasi.
- 2) Penyuluhan pengembangan perpustakaan.

### b. Pameran perpustakaan dan informasi

### c. Publikasi perpustakaan

### d. Pengembangan profesi

### e. Penulisan karya tulis ilmiah

### f. Pengembangan teknologi tepat guna di bidang perpustakaan (Soetminah, 1992:161).

Dari beberapa kriteria di atas dapat disimpulkan bahwa kegiatan pustakawan tidak statis hanya pada satu kegiatan saja tetapi berkembang seiring dengan perubahan dan kebutuhan lingkungan.

### **3. Fungsi dan peranan pustakawan**

Berhasil tidaknya suatu perpustakaan itu terletak pada sumber daya manusia. Pustakawan sebagai pengelola akan menjalankan fungsinya untuk memberdayakan perpustakaan agar pengunjung merasa puas terhadap pelayanan yang diberikan.

Adapun fungsi dan peran perpustakaan adalah sebagai berikut:

- a. Pustakawan hendaknya cepat berubah menyesuaikan keadaan yang menantang.
- b. Pustakawan adalah mitra intelektual yang memberikan jasanya kepada pemakai. Jadi seorang pustakawan harus ahli dalam berkomunikasi baik lisan maupun tulisan dengan pemakai.
- c. Seorang pustakawan harus selalu berfikiran positif.
- d. Pustakawan tidak hanya ahli dalam mengkatalog, mengindeks, mengklafikasi koleksi, akan tetapi harus mempunyai nilai tambah karna informasi terus berkembang.
- e. Pustakawan sudah waktunya untuk berfikir kewirausahaan bagaimana mengemas informasi agar laku dijual dan layak dipakai (Hadiningtyas: 2008:55).

Dari beberapa kriteria di atas dapat ditarik kesimpulan bahwa pustakawan harus mampu menyesuaikan diri dengan perubahan tantangan dan selalu berinovasi agar perpustakaan yang dikelolanya dapat berkembang.

#### **D. Perpustakaan Perguruan Tinggi**

Perpustakaan perguruan tinggi adalah perpustakaan yang terdapat di dalam perguruan tinggi yang mencakup universitas, sekolah tinggi, insitut, akademi, dan lain sebagainya. Perpustakaan perguruan tinggi di indonesia mempunyai tujuan yaitu mewujudkan tridarma perguruan tinggi (pendidikan, penelitian dan pengabdian kepada masyarakat).

Sementara menurut Sulisty-Basuki, (2004:51) perpustakaan perguruan tinggi adalah perpustakaan yang terdapat pada perguruan tinggi, badan bawahanya, maupun lembaga yang berafiliasi dengan perguruan tinggi, dengan tujuan utama membantu perguruan tinggi mencapai tujuanya.

Sebagai unsur penunjang perguruan tinggi dalam mencapai visi dan misinya, perpustakaan perguruan tinggi memiliki **tujuan**, menurut Basuki (2004:52) tujuan perpustakaan perguruan tinggi adalah:

1. Memenuhi keperluan informasi masyarakat perguruan tinggi, lazimnya staf pengajar dan mahasiswa. Sering pula mencakup tenaga kerja administrasi perguruan tinggi.

2. Menyediakan bahan pustaka (referensi) pada semua tingkatan akademis, artinya mulai dari mahasiswa tahun pertama hingga ke mahasiswa pasca sarjana dan pengajar.
3. Menyediakan ruangan belajar bagi pemakai perpustakaan.
4. Menyediakan jasa peminjaman yang tepat guna bagi berbagai jenis pemakai.
5. Menyediakan jasa informasi aktif yang tidak saja terbatas pada lingkungan perguruan tinggi juga lembaga industri lokal.

Agar tujuan tersebut dapat terlaksana perpustakaan perguruan tinggi harus menjalankan fungsinya dengan baik. Adapun **fungsi** dari perpustakaan perguruan tinggi menurut Direktorat Jenderal pendidikan tinggi (2007:3) adalah sebagai berikut:

1. Fungsi Edukasi

Perpustakaan merupakan sumber belajar para sivitas akademika, oleh karena itu koleksi yang disediakan adalah koleksi yang mendukung pencapaian tujuan pembelajaran, pengorganisasian bahan pembelajaran setiap program studi, koleksi tentang strategi belajar mengajar dan materi pendukung pelaksanaan evaluasi pembelajaran.

2. Fungsi Informasi

Perpustakaan merupakan sumber informasi yang dapat dengan mudah di akses oleh pencari dan pengguna informasi.

### 3. Fungsi Riset

Perpustakaan mempersiapkan bahan-bahan primer dan sekunder yang paling mutakhir atau *up to date* yang dapat digunakan sebagai bahan untuk melakukan penelitian dan pengkajian ilmu pengetahuan, teknologi dan seni. Koleksi pendukung penelitian di perpustakaan perguruan tinggi mutlak dimiliki, karna tugas dari pada perguruan tinggi adalah menghasilkan karya-karya penelitian yang dapat di aplikasikan untuk kepentingan pembangunan masyarakat dalam berbagai bidang.

### 4. Fungsi Rekreasi

Perpustakaan harus menyediakan koleksi rekreatif yang bermakna untuk membangun dan mengembangkan kreatifitas, minat dan daya inovasi pengguna(pemustaka) perpustakaan.

### 5. Fungsi Publikasi

Perpustakaan selayaknya juga melakukan publikasi karya yang di hasilkan oleh warga perguruan tingginya yakni sivistas akademika dan staf non-akademik.

### 6. Fungsi Deposit

Perpustakaan menjadi pusat deposit untuk seluruh karya dan pengetahuan yang di hasilkan oleh warga perguruan tingginya.

### 7. Fungsi Interpretasi

Berdasarkan kesimpulan diatas, maka dapat disimpulkan bahwa perpustakaan perguruan tinggi dengan fungsinya dapat mendukung program pendidikan,

pengajaran, serta penelitian dengan menyediakan informasi yang dibutuhkan dan melaksanakan Tri Darma perguruan tinggi. Dalam melaksanakan tujuannya, perpustakaan perguruan tinggi juga menjalankan fungsinya yaitu fungsi edukasi, fungsi informasi, fungsi riset, fungsi rekreasi, fungsi publikasi, fungsi deposit, dan fungsi interpretasi.



## BAB III

### METODE PENELITIAN

#### A. Jenis dan Lokasi Penelitian

Jenis penelitian yang digunakan dalam penulisan skripsi ini adalah jenis penelitian deskriptif-analitis kualitatif. Jenis penelitian deskriptif-analitis kualitatif ini adalah penelitian untuk mendeskripsikan atau menggambarkan kondisi lapangan secara apa adanya (Sugiyono, 2008:45). Model analisis kualitatif lebih mengutamakan pada *content analisis* yang tertuju pada pendalaman dan penghayatan terhadap makna data-data yang dikaji, dengan pendalaman pemikiran terhadap data-data tersebut memungkinkan hasil penelitian yang dicapai memadai. Selain itu, penelitian kualitatif secara prosedur penelitian akan menghasilkan data deskriptif berupa kata tertulis atau lisan dari sumber-sumber yang berhubungan dengan penelitian.

Adapun Lokasi penelitian bertempat di Perpustakaan Fakultas Ushuluddin dan Filsafat UIN Alauddin Makassar. Alasan peneliti meneliti di tempat ini adalah ingin mengetahui keadaan perpustakaan, selain itu belum banyak peneliti lain yang melakukan penelitian di Perpustakaan Fakultas Ushuluddin dan Filsafat UIN Alauddin Makassar.

Penelitian ini dilaksanakan selama seminggu yang dimulai antara rentang tanggal 27 September s/d 27 Oktober 2014.

## B. Pendekatan Penelitian

Pendekatan penelitian yang digunakan adalah pendekatan kasus (*case-studies*), yakni pendekatan yang bermaksud untuk memahami fenomena tentang apa yang dialami oleh subyek penelitian secara holistik dan dengan cara deskripsi dalam bentuk kata-kata dan bahasa, pada suatu konteks khusus yang alamiah dan dengan memanfaatkan berbagai metode alamiah (Moleong, 2009:13).

## C. Jenis Data

### 1. Data primer

Data primer adalah data yang bersumber dari responden dan sistem tersebut yang langsung ditemui di lapangan (lokasi penelitian) yaitu :

- a. Wawancara, yaitu penulis mewawancarai pustakawan perpustakaan Fakultas Ushuluddin dan Filsafat.
- b. Observasi, yaitu penulis mengamati secara langsung Perpustakaan fakultas Ushuluddin Dan Filsafat.
- c. Dokumentasi hasil kerja, yaitu setiap bahan tertulis ataupun film. Studi dokumentasi dilakukan dengan cara mempelajari dokumen-dokumen yang berisi informasi atau ada kaitan tentang aplikasi SLiMS guna melengkapi data-data yang telah didapatkan dari observasi.

### 2. Data sekunder

Data sekunder adalah data yang bersumber dari kepustakaan yang terdiri dari literatur-literatur, buku catatan pustakawan, buku panduan/manual dan artikel yang berkaitan dengan masalah yang diteliti.



#### **D. Sumber Informasi**

Pustakawan atau Tenaga Pengelola Perpustakaan Fakultas Ushuluddin dan Filsafat UIN Alauddin Makassar

Dalam Undang-Undang Nomor 43 Tahun 2007 Bab VIII Pasal 29 ayat 1 sampai ayat 3 dijelaskan bahwa tenaga perpustakaan adalah sebagai berikut:

- a. Tenaga perpustakaan terdiri atas pustakawan dan tenaga teknis perpustakaan.
- b. Pustakawan sebagaimana dimaksud pada ayat (1) harus memenuhi kualifikasi sesuai dengan standar nasional perpustakaan.
- c. Tugas tenaga teknis perpustakaan sebagaimana dimaksud pada ayat (1) dapat dirangkap oleh pustakawan sesuai dengan kondisi perpustakaan yang bersangkutan.

Adapun yang akan dipilih menjadi informan pada penelitian ini adalah semua pihak yang terlibat dalam pengelolaan Perpustakaan Fakultas Ushuluddin dan Filsafat UIN Alauddin Makassar. Pihak yang dimaksud tentunya yaitu pustakawan dan tenaga teknis perpustakaan. Karna mengingat tenaga pustakawan hanya satu orang yakni kepala perpustakaan yang juga merangkap sebagai tenaga pustakawan di perpustakaan Fakultas Ushuluddin dan Filsafat UIN Alauddin Makassar, adapun yang menjadi sumber informan yaitu Bapak Ambo Asse' S.Sos.

#### **E. Instrumen Penelitian**

Penelitian ini menggunakan wawancara untuk mendeskripsikan data yang penulis peroleh secara langsung untuk mendapatkan gambaran yang jelas dan

terperinci tentang bagaimana pemanfaatan SLiMS oleh pustakawan serta kendalanya di Perpustakaan Fakultas Ushuluddin dan Filsafat UIN Alauddin Makassar.

Adapun jenis wawancara yang peneliti gunakan adalah wawancara “*semistructured*”. Dalam hal ini interviewer menanyakan serentetan pertanyaan yang sudah terstruktur, kemudian satu per satu diperdalam dalam mengorek keterangan lebih lanjut. Dengan demikian jawaban yang diperoleh bisa meliputi semua variabel, dengan keterangan yang lebih lengkap dan mendalam (Arikunto, 2010:270). Selain itu peneliti juga menggunakan dokumentasi berupa foto-foto kegiatan yang diambil peneliti pada saat penelitian berlangsung.

## **F. Metode Pengumpulan Data**

Pengumpulan data merupakan langkah yang penting dalam penelitian. Data yang terkumpul akan digunakan sebagai bahan analisis. Oleh karena itu, pengumpulan data harus dilakukan dengan sistematis, terarah dan sesuai dengan masalah penelitian. Dalam penelitian ini metode pengumpulan data yang digunakan dengan cara sebagai berikut :

### **1. Studi pustaka**

Dalam studi pustaka penulis mempelajari dan mengumpulkan data tertulis untuk menunjang penelitian. Data yang dikumpulkan berupa literatur yang berhubungan dengan topik permasalahan penelitian baik dalam bentuk buku, rujukan, *data base*, internet dan lain-lain.

## 2. Penelitian lapangan

Pendekatan ini untuk mendapatkan data-data secara langsung dari objek penelitian yaitu dengan cara :

- a. Wawancara, yaitu menanyakan tentang pengoperasian sistem SLiMS di perpustakaan Fakultas Ushuluddin dan Filsafat oleh pustakawan.
- b. Observasi, yaitu penulis mengamati secara langsung Perpustakaan Fakultas Ushuluddin Dan Filsafat untuk mendapat data yang diperlukan.
- c. Dokumentasi, yaitu menyelidiki dokumen-dokumen seperti buku-buku, majalah peraturan-peraturan, notulen rapat, catatan harian dan sebagainya.

## G. Teknik Pengolahan dan Analisis Data

Adapun teknik pengolahan dan analisis data yang dilakukan pada penelitian ini adalah analisis data kualitatif yang mengikuti konsep Miles dan Huberman yang dikutip oleh (Sugiyono, 2008:57). Proses analisa data dilakukan dalam tiga tahap, yaitu:

### 1. Reduksi data (*data reduction*)

Data diperoleh penulis dari lapangan melalui observasi, wawancara dan dokumentasi yang jumlahnya cukup banyak. Penulis catat dengan rinci, kemudian dilakukan perangkuman, memilih hal-hal yang pokok dan memfokuskan pada hal-hal penting, dengan demikian data yang telah direduksi dapat memberikan gambaran tentang pemanfaatan SLiMS.

## 2. Penyajian data (*data display*)

Setelah data direduksi, langkah yang selanjutnya dilakukan adalah menyajikan data. Dalam penyajian data, penulis melakukan dalam bentuk deskriptif atau penjelasan, tabulasi atau tabel-tabel.

## 3. Penarikan kesimpulan (*verification*)

Data-data yang telah diterangkan dan dijabarkan dalam bentuk narasi kemudian penulis gunakan untuk menjawab rumusan masalah yang telah dirumuskan sejak awal.

## H. Pengujian Keabsahan Data

Pada penelitian ini peneliti menggunakan tiga teknik uji keabsahan data hasil penelitian atau teknik pemeriksaan keabsahan data yaitu:

### 1. Perpanjangan Pengamatan

Kehadiran peneliti secara langsung di lapangan sangat menentukan dalam proses pengumpulan data. Pengamatan yang peneliti lakukan, tidak dilakukan dalam waktu yang singkat, tetapi memerlukan waktu yang agak lama. Observasi dilakukan mulai sejak bulan September 2014 sampai dengan bulan Oktober 2014, yaitu terhitung selama sepuluh bulan.

Dengan perpanjangan pengamatan ini pun, memungkinkan peneliti untuk memperoleh derajat kepercayaan terhadap data yang dikumpulkan karena peneliti dapat menguji ketidakbenaran informasi dari informan. Dengan perpanjangan penelitian ini, maka data yang diperoleh sudah sampai pada titik jenuh.

## 2. Meningkatkan ketekunan

Meningkatkan ketekunan berarti melakukan pengamatan secara lebih cermat dan berkesinambungan. Ketekunan dalam meneliti dilakukan sejak awal saat observasi di lokasi penelitian. Pengujian kredibilitas dengan meningkatkan ketekunan ini dilakukan dengan cara peneliti membaca seluruh catatan hasil penelitian secara cermat, sehingga dapat diketahui kesalahan dan kekurangannya.

## 3. Kepastian

Kecukupan referensi digunakan sebagai alat untuk menampung dan menyesuaikan data-data yang terkumpul untuk keperluan evaluasi. Selama melakukan penelitian, peneliti mengumpulkan data-data melalui pengamatan langsung, merekam hasil wawancara, dan mengambil foto dari latar penelitian yang berhubungan dengan tema penelitian.

Di samping itu, peneliti juga mengumpulkan dan mempelajari berbagai referensi buku, jurnal maupun penelitian lainnya yang terkait dengan temuan yang diteliti untuk melengkapi dan memperkaya hasil penelitian. Dengan kecukupan referensi maka wawasan peneliti akan semakin luas dan tajam, sehingga dapat digunakan untuk memeriksa data yang ditemukan itu benar dan dapat dipercaya atau tidak.

## **BAB IV**

### **PEMBAHASAN**

#### **A. Gambaran Umum Perpustakaan Fakultas Ushuluddin dan Filsafat UIN Alauddin Makassar.**

##### **1. Sejarah Singkat**

Fakultas Ushuluddin Dan Filsafat mulai dibentuk pada tahun 1978 karena dilihat dari perkembangan ilmu pengetahuan dan perubahan mendasar atas lahirnya Undang-Undang Sistem Pendidikan Nasional No. 25 Tahun 1989 dimana jenjang pendidikan menengah, serta untuk menampung lulusan jenjang pendidikan menengah di bawah naungan Departemen Pendidikan Nasional RI dan Departemen Agama RI, diperlukan perubahan status kelembagaan dan institut menjadi Universitas, maka atas prakarsa pimpinan IAIN Alauddin Periode 2002-2006 dan atas dukungan civitas Akademika dan senat IAIN Alauddin serta Gubernur Sulawesi Selatan, maka diusulkan konversi IAIN Alauddin Makassar mulai oktober 2005 status kelembagaan Institut Agama Negeri (IAIN) Alauddin Makassar menjadi (UIN) Universitas Islam Negeri Alauddin Makassar. Berdasarkan Peraturan Presiden (Perpres) Republik Indonesia No. 57 tahun 2005 tanggal 10 Oktober 2005 yang ditandai dengan peresmian penandatanganan prasasti oleh Presiden RI Bapak DR. H. Susilo Bambang Yudhoyono pada tanggal 4 Desember 2005 di Makassar.

Dalam perubahan status kelembagaan dari Institut ke Universitas, UIN Alauddin Makassar mengalami perkembangan dari 5 buah Fakultas menjadi 7 buah Fakultas dan 1 buah program pascasarjana (PPS) berdasarkan peraturan menteri Agama RI Nomor 5 tahun 2006 Tanggal 16 maret 2006, yaitu:

- a. Fakultas Syaria'ah dan Hukum
- b. Fakultas Tarbiyah dan keguruan
- c. Fakultas Ushuluddin dan Filsafat
- d. Fakultas Adab dan Humaniora
- e. Fakultas Dakwa dan Komunikasi
- f. Fakultas Sains dan Teknologi
- g. Fakultas Ilmu Kesehatan
- h. Pascasarjana (PPS)

Mengingat bahwa keberadaan perpustakaan sangat penting pada perguruan tinggi maka Fakultas Ushuluddin dan Filsafat UIN Alauddin Makassar mulai membuka perpustakaan Fakultas pada bulan September tahun 2009 dan mulai difungsikan pada bulan Februari tahun 2010 sampai sekarang.

## **2. Visi dan Misi**

### **a. Visi**

Menjadikan perpustakaan Fakultas Ushuluddin dan Filsafat UIN Alauddin Makassar sebagai pusat pembentukan dan pembinaan sumber daya manusia yang menguasai ilmu pengetahuan agama, ilmu-ilmu dasar dan ilmu pengetahuan lainnya, serta memiliki minat baca yang tinggi.

b. Misi

- 1) Meningkatkan kualitas bagi mahasiswa/i, dosen, dan staf fakultas dalam bidang ilmu pengetahuan agama dan ilmu pengetahuan lainnya.
- 2) Meningkatkan minat baca mahasiswa/i, dosen, staf fakultas.
- 3) Meningkatkan kualitas tenaga pustakawan.
- 4) Menyiapkan sarana perpustakaan yang memadai.

**3. Fasilitas Perpustakaan**

Perpustakaan Fakultas Ushuluddin dan Filsafat UIN Alauddin memiliki fasilitas perpustakaan yang dapat dikategorikan memadai dan mendukung berlangsungnya proses pengolahan dan pengelolaan perpustakaan yang kondusif.

Perpustakaan Fakultas Ushuluddin dan Filsafat UIN Alauddin Makassar menempati suatu ruangan yang terletak dilantai dua gedung gedung fakultas Ushuluddin dan Filsafat dengan ruangan berukuran kurang lebih 10×8 M memiliki fasilitas perpustakaan sebagai tempat membaca dan menimba ilmu, yang dilengkapi meja baca, kursi, lemari buku dan referensi yang disertakan penomoran klasifikasi pada bahan pustaka tersebut, dan buku induk.



**Tabel 1**  
**Rincian Fasilitas Perpustakaan**

No.	Nama Barang	Jumlah	Keterangan/Kondisi
1.	Rak Buku Aluminium	6 buah	Baik
2.	Kursi Baca	30 buah	Baik
3.	Kursi Pegawai	2 buah	Baik
4.	Meja baca	6 buah	Baik
5.	Meja Kerja Pegawai	2 Buah	Baik
6.	Komputer PC	1 buah	Baik
7.	Printer	1 Buah	Baik
8.	Pendingin ruangan	2 Buah	Baik
9.	Tempat Penitipan Barang	5 Buah	Baik
10.	Dispenser + Galon	1 Buah	Baik

Sumber data : Perpustakaan Fakultas Ushuludddin dan Filsafat

Dari tabel di atas menggambarkan bahwa sarana dan prasarana perpustakaan fakultas Ushuluddin dan Filsafat. Data dalam tabel menunjukkan bahwa perpustakaan masih sangat kekurangan dalam mendukung terciptanya perpustakaan berbasis otomasi hal itu terlihat dari minimnya peralatan elektronik seperti komputer yang hanya ada satu, idealnya sebuah komputer harus memiliki 2-3 komputer yakni satu buah sebagai komputer user, dan yang lain

berfungsi sebagai komputer OPAC atau komputer penelusuran bahan pustaka.

Hal ini mengakibatkan pelayanan kepada pemustaka kurang prima.

#### **4. Tenaga Pustakawan**

Pustakawan yang sering juga disebut tenaga perpustakaan, merupakan salah satu unsur utama dalam dunia perpustakaan yang sangat berperan penting untuk memberikan bimbingan, pelayanan kepada pengguna perpustakaan khususnya di fakultas Ushuluddin dan Filsafat UIN Alauddin Makassar diharapkan dapat memberikan perhatian dan bimbingan secara profesional dengan menggunakan metode yang tepat agar tercipta suasana kondusif dalam pemanfaatan perpustakaan. Adapun staf perpustakaan yang ada di perpustakaan fakultas Ushuluddin dan Filsafat hanya satu yaitu Bapak Ambo Asse S.Sos.,

## 5. Pemustaka

Adapun rincian jumlah total pengguna/pemustaka di Fakultas Ushuluddin dan Filsafat UIN Alauddin Makassar adalah sebagai berikut:

**Tabel 2**  
**Pemustaka Perpustakaan Fakultas Ushuluddin dan Filsafat**

No.	Status/Jabatan	Jurusan	Jumlah
1.	Mahasiswa	Aqidah filsafat	295
		Kajian Agama-agama	182
		D2 Infrastruktur Baca Tulis dan Terjemahan Alquran	87
		Ilmu Politik	330
		Pemikiran Politik Islam	257
		Sosiologi Agama	220
		Tafsir Hadis	125
2.	Dosen Tetap	-	65
3.	Staf	-	78
<b>Jumlah Total</b>			<b>1647</b>

Sumber data : Perpustakaan Fakultas Ushuluddin dan Filsafat

Dari tabel di atas menggambarkan jumlah pemustaka di perpustakaan Fakultas Ushuluddin dan Filsafat, baik dari mahasiswa, dosen, maupun staf. Berdasarkan data tersebut diharapkan otomasi perpustakaan dapat berjalan baik dan memenuhi kualitas perpustakaan dalam melayani pemustaka.

## 6. Struktur Organisasi Fakultas

Gambar 1  
Struktur Organisasi Fakultas

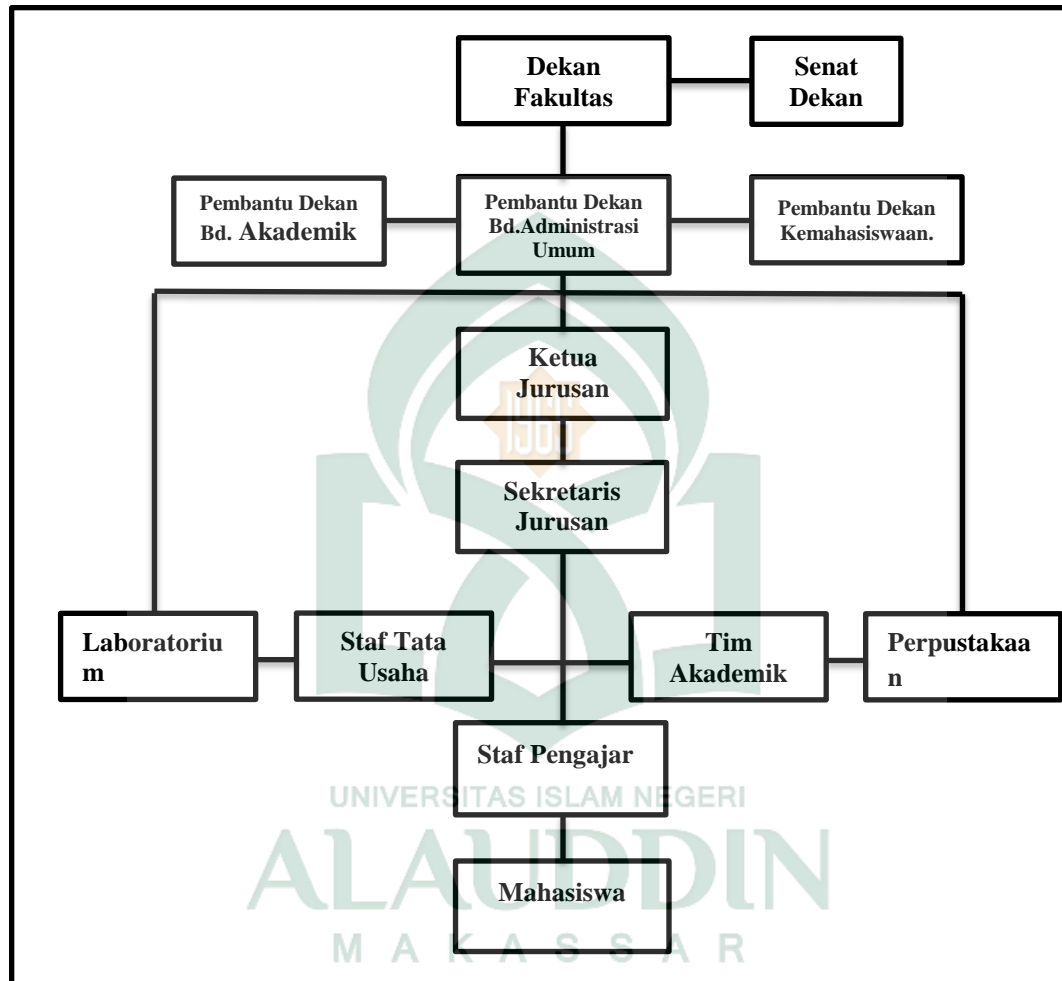

Sumber data: Perpustakaan Fakultas Ushuluddin dan Filsafat

Perpustakaan Fakultas Ushuluddin dan Filsafat dipimpin oleh seorang Kepala Perpustakaan yang mempunyai tugas melaksanakan penyusunan, perumusan kebijakan teknis di bidang pengelolaan, pengelolaan dan penyelenggaraan pelayanan perpustakaan.

Kepala Perpustakaan juga bertugas melaksanakan urusan ketatausahaan, keuangan, umum, program, kegiatan-kegiatan di bidang perpustakaan dan pelayanan mengenai kebutuhan pengguna dan pelayanan administrasi di lingkungan Perpustakaan Ushuluddin dan Filsafat.

## B. Hasil Penelitian

SLiMS mulai diterapkan di Perpustakaan Fakultas Ushuluddin dan Filsafat sejak tahun 2011 adapun versi aplikasi SLiMS yang dipakai saat ini adalah SLiMS-5 Meranti. Berikut tampilan halaman depan aplikasi SLiMS perpustakaan Fakultas Ushuluddin dan Filsafat.

**Gambar 2**  
**Halaman Utama SLiMS perpustakaan**  
**Fakultas Ushuluddin dan Filsafat**

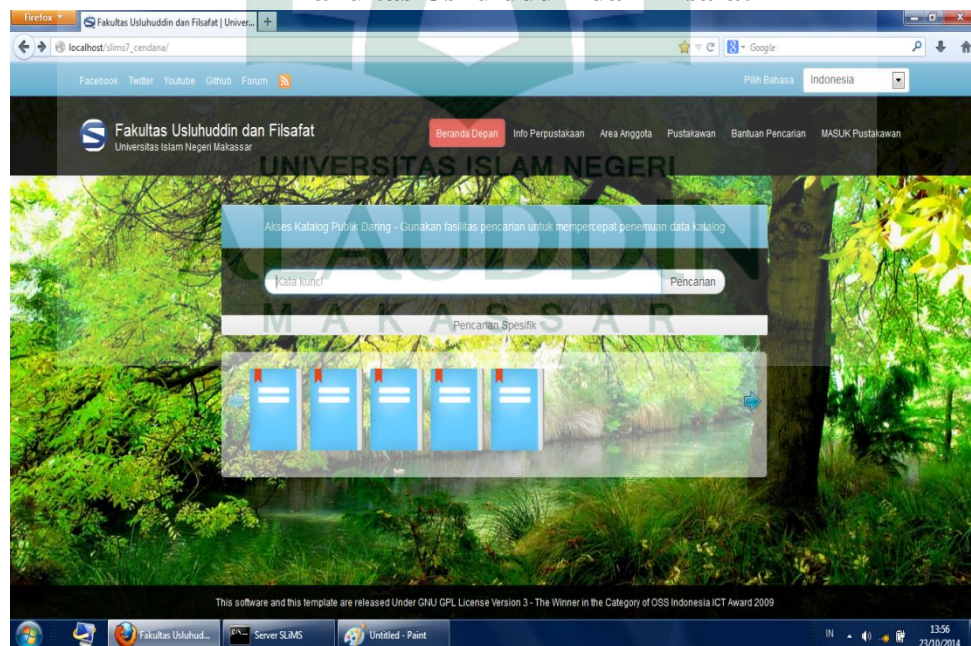

Sumber data: Perpustakaan Fakultas Ushuluddin dan Filsafat

Adapun hasil wawancara yang berhasil penulis peroleh dari responden yang mengatakan bahwa:

*“ Saya mulai 2011 yah, aplikasi SLiMS-nya saya pake versi lama SLiMS Meranti “ (Asse’, Wawancara, 22 Oktober 2014).*

Berdasarkan petikan wawancara diatas pak Ambo Asse’ selaku responden mengatakan bahwa SLiMS mulai digunakan pada tahun 2011 dan adapun versi SLiMS yang dipakainya di perpustakaan Fakultas Ushuluddin dan Filsafat adalah SLiMS-5 Meranti.

Dari pernyataan diatas dapat disimpulkan bahwa pemakaian aplikasi SLiMS di perpustakaan Fakultas Ushuluddin dan Filsafat masih tergolong baru, jika dibandingkan dengan kemunculan aplikasi SLiMS sendiri telah lama yaitu sejak tahun 2008 ini menunjukkan bahwa sosialisasi aplikasi ini terbilang lambat, selain itu aplikasi SLiMS yang dimanfaatkan merupakan versi lama yang menunjukkan bahwa penerimaan informasi (keingintahuan untuk mencari hal-hal baru tentang aplikasi SLiMS) dari pustakawan juga masih terbilang rendah.

Selanjutnya peneliti akan membahas masalah pemanfaatan modul-modul yang terdapat pada aplikasi SLiMS oleh pustakawan Fakultas Ushuluddin dan Filsafat UIN Alauddin Makassar.

## **1. Modul-modul dari SLiMS yang dimanfaatkan oleh Pustakawan di Perpustakaan Fakultas Ushuluddin dan Filsafat.**

### **a. Modul Bibliografi**

Salah-satu modul yang dimanfaatkan pustakawan perpustakaan Fakultas Ushuluddin dan Filsafat dalam mengolah bahan pustaka menggunakan

aplikasi SLiMS adalah modul bibliografi, seperti yang kita ketahui bahwa dalam mengolah bahan pustaka kegiatan pembibliografian merupakan kegiatan utama, seperti penentuan tajuk subjek dan penomoran bahan pustaka. Di dalam modul bibliografi sendiri terdapat berbagai fasilitas, adapun fasilitas dari modul bibliografi yang dimanfaatkan pustakawan yaitu:

### 1) Tambah Bibliografi

Merupakan fasilitas yang digunakan untuk memasukkan atau menambah data bahan pustaka/koleksi baru.

**Gambar 3**  
**Fasilitas Tambah Bibliografi**

Bibliographic

Search :  All Fields

Title\* :

Statement of Responsibility : Statement of Responsibility

Edition :

Specific Detail Info :

Item(s) code batch generator : Pattern: B00000 From: 0 To: 0

Author(s) :

GMD : Text

Frequency : Not Applicable  Use this for Serial publication

**Sumber data: Perpustakaan Fakultas Ushuluddin dan Filsafat**

**Gambar 4**  
**Pustakawan Memanfaatkan Fasilitas Tambah Bibliografi**

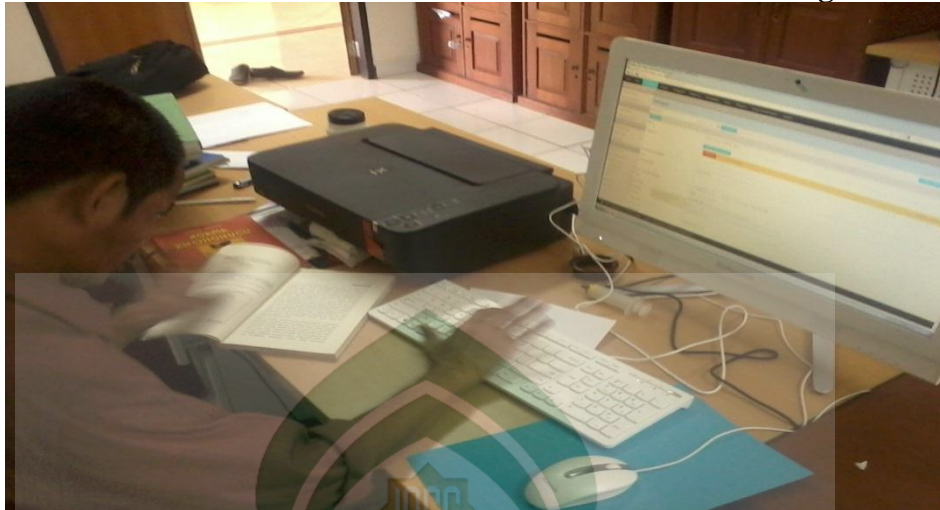

**Sumber data: Perpustakaan Fakultas Ushuluddin dan Filsafat**

Adapun hasil wawancara yang peneliti peroleh berdasarkan dari responden yang mengatakan bahwa:

*“ kalau ada buku yang masuk, pertama saya masukkan dulu datanya ke menu tambah koleksi “ (Asse’, Wawancara, 22 Oktober 2014).*

Dari petikan wawancara diatas Ambo Asse’ mengatakan bahwa data-data bahan pustaka seperti buku-buku yang baru masuk, diolah terlebih dahulu di menu tambah bibliografi atau koleksi.

## 2) Daftar Bibliografi

Fasilitas ini digunakan untuk mengedit dan melihat semua daftar koleksi atau bahan pustaka yang telah diolah sebelumnya.



**Gambar 5**  
**Fasilitas Daftar Bibliografi**

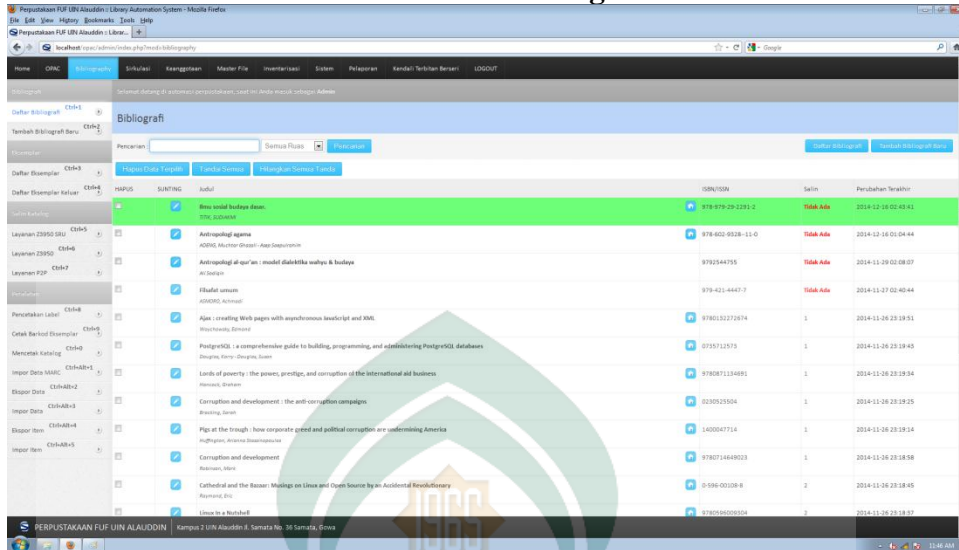

**Sumber data: Perpustakaan Fakultas Ushuludddin dan Filsafat**

Adapun hasil wawancara yang berhasil peneliti peroleh dari responden yang mengatakan bahwa:

*“ saya juga biasa mengecek data koleksi lewat daftar bibliografi, atau biasa juga saya edit kalau ada data yang keliru “ (Asse’, Wawancara, 22 Oktober 2014).*

Dari petikan wawancara di atas Ambo Asse’ selaku responden mengatakan bahwa data bahan pustaka yang telah diolah biasanya dicek terlebih dalau melalui daftar bibliografi dan apabila pustakwan menemukan kekeliruan maka cukup dengan menggunakan fitur sunting atau edit yang ada pada fasilitas ini.

### 3) Data Eksemplar Bibliografi/Menu Check Out Items.

Fasilitas data eksemplar berfungsi untuk menunjukkan informasi tentang koleksi yang sedang dipinjam. Dalam menu ini juga dilengkapi dengan

fasilitas pencarian dengan pendekatan item dan judul bibliografi. Informasi yang ada dalam menu ini adalah item code, member ID peminjaman, title, tanggal peminjaman, dan tanggal pengembalian.

**Gambar 5**  
**Fasilitas Check Out Items**

HAPUS	SUNTING	Kode Eksemplar	Judul	Tipe Koleksi	Lokasi	Klasifikasi	Terakhir diubah
		800010	Linux in a Nutshell Steven Ellis - Lorie Robert - Robbins, Arnold - Foglio, Stephen - Wheeler, Aaron	Reference	My Library	005.4702.22	2008-11-26 22:19:57
		800009	Linux in a Nutshell Steven Ellis - Lorie Robert - Robbins, Arnold - Foglio, Stephen - Wheeler, Aaron	Reference	My Library	005.4702.22	2008-11-26 22:19:28
		800008	Cathedral and the Bazaar: Musings on Linux and Open Source by an Accidental Revolutionary Stallman, Eric	Reference	My Library	005.4702.22	2008-11-26 22:18:50
		800007	Cathedral and the Bazaar: Musings on Linux and Open Source by an Accidental Revolutionary Stallman, Eric	Reference	My Library	005.4702.22	2008-11-26 22:18:29
		800006	Corruption and development Robinson, Mark	Reference	My Library	384.1/3202/091724.21	2008-11-26 22:17:52
		800005	Corruption and development : the anti-corruption campaigns Brooking, Sarah	Reference	My Library	384.1/3202/091724.21	2008-11-26 22:17:04
		800004	Pigs at the trough - how corporate greed and political corruption are undermining America Huffington, Arianna Stassinopoulou	Reference	My Library	384.1.833	2008-11-26 22:15:49
		800003	Lords of poverty - the power, prestige, and corruption of the international aid business	Reference	My Library	338.97/091724.20	2008-11-26 22:15:09

**Sumber data: Perpustakaan Fakultas Ushuluddin dan Filsafat.**

Adapun hasil wawancara yang berhasil peneliti peroleh dari responden yang mengatakan bahwa:

*“ Di sini (Fasilitas Check Out List) kita bisa lihat buku apa saja yang sedang dipinjam “ (Asse’, Wawancara, 22 Oktober 2014).*

Dari kutipan wawancara di atas Ambo Asse’ mengatakan bahwa dengan menggunakan fasilitas Data Eksemplar atau Check Out List pemustaka dapat melihat status koleksi yang sedang terpinjam dan juga kita bisa melihat kapan peminjamannya dan kapan batas akhir pengembalian.

Keberadaan modul bibliografi pada aplikasi SLiMS dalam kegiatan pengolahan di Perpustakaan Fakultas Ushuluddin dan Filsafat dapat

dikatakan telah meningkatkan produktifitas pustakawan dalam menginput bahan pustaka hal ini dapat diketahui berdasarkan perbandingan hasil input atau pendeskripsian bahan pustaka buku sebelum pustakawan menggunakan aplikasi SLiMS yaitu sebanyak 1337 eksemplar bahan pustaka buku selama empat tahun sejak pertama kali pustakawan bekerja di perpustakaan Fakultas Ushuluddin dan Filsafat dan 1436 eksemplar bahan pustaka buku yang dapat pustakawan input dari awal penggunaan aplikasi SLiMS yakni pada tahun 2011 hingga sekarang.

Adapun hasil wawancara yang berhasil peneliti peroleh dari responden yang mengatakan bahwa:

*“ Dari pertama bekerja disini sampai 2011 ya, sudah ada 1337 buku sudah saya input ...,kalo sejak pake SLiMS sudah 1436 buku sampai sekarang “ (Asse’, Wawancara, 15 Desember 2014).*

Dari kutipan wawancara diatas Ambo Asse’ selaku pustakawan mengatakan bahwa sejak pertama kali beliau menjadi pustakawan setidaknya sudah ada sekitar 1337 eksemplar bahan pustaka buku yang beliau berhasil input, dan pada tahun 2011 setidaknya sudah 1436 eksemplar bahan pustaka buku yang berhasil pustakawan input hingga sekarang.

Dari beberapa gambar dan kutipan yang disajikan di atas dapat ditarik kesimpulan bahwa modul bibliografi aplikasi SLiMS yang dapat dimanfaatkan oleh pustakawan masih terbatas pada penggunaan tiga

fasilitas yaitu penambahan koleksi, daftar item bibliografi dan fasilitas data eksemplar atau menu check out items.

#### **b. Modul Manajemen Keanggotaan**

Modul manajemen keanggotaan digunakan untuk mengelola data anggota, modul ini memiliki sub menu diantaranya fasilitas daftar keanggotaan, tambah anggota, jenis keanggotaan, import data, ekspor data, kartu anggota, dan member custom field. Dan adapun fasilitas yang dimanfaatkan oleh Pustakawan Perpustakaan Fakultas Ushuluddin dan Filsafat yaitu:

##### 1) Daftar Keanggotaan

Sesuai dengan namanya daftar keanggotaan merupakan fasilitas yang berguna untuk melihat anggota yang telah terdaftar dalam sistem. Informasi yang ditampilkan dalam fasilitas ini adalah Member ID, Member Name, Membership Type, Email, dan Last Update Fasilitas ini dilengkapi pula dengan menu Delete dan Edit.

**Gambar 6**  
**Fasilitas Daftar Keanggotaan**

No. Anggota	Nama Anggota	Tipe Keanggotaan	Surat	Terakhir diubah
30300110003	A. Gunawan S.	Standard		2014-12-05
30300110003	Abdul Muklabbin	Standard		2014-12-05
30700110004	Alber Tanjung	Standard		2014-11-28
30500110040	Ambarwati Jari	Standard		2014-12-04
30600110030	Andi Anisah Rachmat	Standard		2014-12-05
30200110023	Andi Fajar Alam	Standard		2014-12-02
30300110014	Andika Aprilia Saman	Standard		2014-12-04
30300110050	Buadha Mubtadin DM	Standard		2014-12-05
30400110004	Fitriani	Standard		2014-12-02
30100110000	Fitriani	Standard		2014-12-05
30500110002	Hadiah Sukterni Embes	Standard		2014-12-05
30300110007	Hariuddin	Standard		2014-12-05
30100110025	HANIFA	Standard		2014-12-05
30100110009	Herdiati	Standard		2014-12-04
30400110062	Hidayat	Standard		2014-12-05
30300110004	Husna Hamidah Nuzli	Standard		2014-12-05
30300110051	Husnul Farihan	Standard		2014-12-02

**Sumber data : Perpustakaan Fakultas Ushuluddin dan Filsafat.**

Adapun hasil wawancara yang berhasil peneliti peroleh dari responden yang mengatakan bahwa:

*“ ya kalau di keanggotaan itu dek, ini yang saya pakai (Daftar Keanggotaan) “ (Asse’, Wawancara, 22 Oktober 2014).*

Dari kutipan wawancara di atas Pak Ambo’ Asse’ S.Sos., mengatakan bahwa dalam modul keanggotaan yang dapat dimanfaatkan pustakawan adalah adalah fasilitas daftar keanggotaan. Gambar di atas menunjukkan nomor identitas beserta nama anggota.

Peran SLiMS juga berdampak pada perkembangan keanggotaan di perpustakaan Fakultas Ushuluddin dan Filsafat, sebelum adanya aplikasi SLiMS jumlah anggota resmi ( yang terdaftar pada buku dan telah memiliki kartu anggota ) perpustakaan Fakultas Ushuluddin dan Filsafat sebanyak 30 orang dan jumlahnya bertambah signifikan pada saat aplikasi

SLiMS diterapkan yakni sebanyak 130 anggota hingga sekarang aktif meminjam koleksi yang ada di perpustakaan Fakultas Ushuluddin dan Filsafat. Adapun hasil wawancara yang berhasil peneliti peroleh dari responden yang mengatakan bahwa:

*“ Dulu itu cuma 30 orang yang terdaftar dibuku anggota, tapi sejak pake SLiMS lumayanlah sekarang itu sudah ada 130 ... ”(Asse’, Wawancara, 15 Desember 2014).*

Dari kutipan wawancara diatas Ambo Asse’ selaku pustakwan mengatakan bahwa sebelum pustakawan menerapkan aplikasi SLiMS jumlah anggota perpustakaan yang terdaftar di buku anggota berjumlah 30 orang, dan jumlahnya bertambah sebanyak 130 orang hingga sekarang.

## 2) Tambah Anggota

Adalah fasilitas untuk menambahkan anggota baru kedalam sistem SLiMS. Adapun data anggota yang dimasukkan adalah nama anggota, tanggal mendaftar, tanggal kadaluarsa, institusi (nama kantor atau organisasi), tipe keanggotaan, jenis kelamin, Email, alamat rumah atau kantor, kode pos, nomor telepon atau Hp, Nomor Personal seperti KTP, dan Upload Foto.

**Gambar 7**  
**Fasilitas Tambah anggota**

MEMBERSHIP - [Add New Member](#) [Member List](#) [View Expired Member](#)

Member Search :

Member ID\* :

Member Name\* :

Birth Date :

Register Date :

Expiry Date\* :  Auto Set

Institution :

Membership Type :

Gender :

E-mail :

Address :

Postal Code :

Phone Number :

Calendar (July 2009):

Sun	Mon	Tue	Wed	Thu	Fri	Sat
			1	2	3	4
5	6	7	8	9	10	11
12	13	14	15	16	17	18
19	20	21	22	23	24	25
26	27	28	29	30	31	

Sumber data : Perpustakaan Fakultas Ushuludddin dan Filsafat.

Adapun hasil wawancara yang peneliti peroleh dari responden yang mengatakan bahwa:

*“ Dan juga saya kalau mau menambahkan anggota baru itu menggunakan ini (Fasilitas Tambah Anggota), cuma itu saja “* (Asse', Wawancara, 22 Oktober 2014).

Dari kutipan wawancara di atas Pak Ambo Asse' selaku responden mengatakan bahwa selain fasilitas daftar keanggotaan, beliau juga memanfaatkan fasilitas tambah anggota apabila ada pengunjung yang ingin mendaftar atau memperpanjang masa keanggotaanya.

Dari beberapa gambar dan kutipan yang disajikan di atas dapat ditarik kesimpulan bahwa kemampuan pustakawan dalam memanfaatkan modul manajemen keanggotaan yang terdapat pada SLiMS masih dapat dikatakan rendah hal ini terlihat dengan hanya dua dari tujuh fasilitas

yang dapat digunakan yaitu fasilitas Daftar keanggotaan dan penambahan anggota.

### c. Modul Pelaporan Statistik.

Modul statistik adalah modul yang berisi laporan kegiatan yang berlangsung dalam jangka waktu tertentu, di dalam modul statistik ini ada banyak fasilitas yang ditawarkan, tapi dalam hal ini pustakawan perpustakaan Fakultas Ushuluddin dan Filsafat hanya memanfaatkan satu fasilitas saja dan adapun fasilitas yang dimaksud adalah:

#### 1) Statistik Koleksi

Fasilitas ini berisi informasi berupa total judul koleksi, total item, total item yang sedang dipinjam, total item yang berada di perpustakaan (tidak terpinjam), total judul berdasar GMD, total item berdasar tipe koleksi dan 10 (sepuluh) koleksi paling populer (paling banyak dipinjam).

**Gambar 8**  
**Fasilitas Statistik Koleksi**

Ringkasan Statistik Koleksi	
Total Judul	19 (including titles that still don't have items yet)
Total Judul dengan eksemplar	8 (only titles that have items)
Total Eksemplar/Kopi	10
Total Eksemplar Dipinjam	0
Total Eksemplar Dalam Koleksi	10
Total Judul Menurut Media/GMD	<a href="#">Tampilkan dalam grafik</a> Total: 13
Total Eksemplar Menurut jenis koleksi	<a href="#">Tampilkan dalam grafik</a> Melainkan: 10
10 Judul Terpopuler	

Sumber data : Perpustakaan Fakultas Ushuluddin dan Filsafat.



Adapun hasil wawancara yang peneliti peroleh dari responden yang mengatakan bahwa:

*“ ini saya juga pakai statistik koleksi, ya biasa kalau ada buku yang dipinjam bisa juga dilihat di sini, di sini juga bisa kita lihat koleksi yang paling banyak di pinjam “* (Asse', Wawancara, 22 Oktober 2014).

Dari kutipan wawancara di atas bapak Ambo Asse' S.Sos., selaku responden mengatakan bahwa dengan memanfaatkan statistik koleksi, pustakawan dapat mengetahui berapa jumlah koleksi buku yang terpinjam selain itu pustakawan juga tahu koleksi apa saja yang sering dipinjam oleh pemustakanya dengan memanfaatkan informasi 10 koleksi terpopuler.

Dari gambar dan kutipan wawancara yang disajikan di atas dapat disimpulkan bahwa dalam memanfaatkan modul statistik pelaporan yang ada pada aplikasi SLiMS pustakawan Perpustakaan Fakultas Ushuluddin dan Filsafat hanya memanfaatkan fasilitas Statistik Koleksi.

## **2. Modul-modul dari SLiMS yang belum dimanfaatkan oleh Pustakawan di Perpustakaan Fakultas Ushuluddin dan Filsafat.**

Seperti yang kita ketahui bahwa perpustakaan Fakultas Ushuluddin dan Filsafat memanfaatkan tiga dari tujuh modul yang disediakan SLiMS dalam peranya sebagai aplikasi yang mendukung otomasi perpustakaan di perpustakaan Fakultas Ushuluddin dan Filsafat.

Dan adapun ke empat modul yang belum dimanfaatkan tersebut adalah sebagai berikut:

**a. Modul Penelusuran (OPAC/Online Public Acces Catalog)**

OPAC merupakan sarana penelusuran yang diperuntukkan bagi pemustaka. OPAC dari aplikasi SLiMS ini terdiri dari *Simple Search* (Pencarian Sederhana), *Advanced Search* (Pencarian Lanjutan), *Navigasi Library Information* (informasi tentang perpustakaan), *Navigasi Help On Search* dan *Librarian Login*.

**b. Modul Bibliografi**

Seperti yang telah dibahas sebelumnya bahwa modul bibliografi merupakan salah-satu aplikasi yang dimanfaatkan oleh pustakawan di Fakultas Ushuluddin dan Filsafat, khususnya pada fasilitas tambah bibliografi, daftar bibliografi, dan menu check out items. Tapi selain itu menu bibliografi memiliki fasilitas lain yang belum dimanfaatkan oleh pustakawan yaitu fasilitas item list, cetak label, cetak barcode, copy cataloging, eksport-import data.

**c. Modul Sirkulasi**

Modul ini dipakai untuk proses sirkulasi, adapun beberapa fasilitas yang ada di dalamnya adalah *Start Transaction* (mulai transaksi), *Quick Return* (pengembalian koleksi), *Loan Rules* (aturan peminjaman), *Loan history* (sejarah peminjaman), *Overdued List* (keterlambatan peminjaman) dan *Reserve* (pemesanan koleksi).

#### **d. Modul Manajemen Sistem**

Merupakan modul yang digunakan untuk mengubah atau mengatur isi yang terdapat pada aplikasi SLiMS fasilitas yang terdapat pada aplikasi ini antara lain, sistem konfigurasi, fasilitas isi, indeks bibliografi, fasilitas modules, fasilitas sistem pengguna (*user*), fasilitas grup pengguna, fasilitas masa rehat atau libur, barcode generator, fasilitas sistem log, dan terakhir fasilitas back up database.

#### **e. Modul Inventarisasi Koleksi**

Merupakan fasilitas yang digunakan untuk membantu para pustakawan melakukan kegiatan pengecekan koleksi. Ketika proses pengecekan koleksi berlangsung semua koleksi kecuali yang dipinjam akan dianggap hilang, lalu masuk ke dalam menu current lost item sampai koleksi yang bersangkutan dicek pada proses inventarisasi. Adapun fasilitas yang terdapat pada fasilitas ini yaitu, sejarah inventarisasi, *initialize*, inventarisasi terakhir, laporan inventarisasi, penyelesaian inventarisasi, koleksi yang hilang (masa peminjaman), rekaman inventarisasi, resyncronize data, dan daftar unggahan.

#### **f. Modul Manajemen Terbitan Berseri**

Fasilitas ini digunakan untuk mengolah koleksi serial/majalah/terbitan berseri, yang dilanggan oleh perpustakaan. Modul manajemen terbitan berseri dapat diakses lewat menu administrasi dengan mengklik serial

control, modul serial control baru berjalan jika ada data bibliografi untuk judul majalah yang dilanggan.

**g. Modul Master File Topic**

merupakan modul yang dapat digunakan untuk memasukkan data yang digunakan sebagai master dalam daftar data bibliografi. Data-data yang dapat didefinisikan dalam Master File ini adalah: GMD (bentuk fisik koleksi), penerbit, pemberi koleksi, pernyataan tanggung jawab, pengarang atau jenis pengarang, subjek, dan lainnya.

**3. Kendala-kendala pustakawan dalam memanfaatkan modul-modul SLiMS di Perpustakaan Fakultas Ushuluddin dan Filsafat.**

Tidak bisa dipungkiri bahwa dalam usahanya untuk memaksimalkan aplikasi SLiMS menjadi sebuah aplikasi otomasi perpustakaan yang baik, dan mendukung semua kegiatan pengolahan di perpustakaan Fakultas Ushuluddin dan Filsafat pustakawan pasti mengalami beberapa kendala, adapun kendala-kendala yang ditemui Pustakawan dalam memanfaatkan modul-modul SLiMS adalah sebagai berikut:

**a. Dukungan Dari Pemimpin Instansi.**

Untuk mengatasi berbagai kendala yang di alami pustakawan dalam usahanya untuk terus mengembangkan perpustakaan otomasi berbasis SLiMS di Perpustakaan Fakultas Ushuluddin dan Filsafat, sangat dibutuhkan anggaran dalam rangka pengadaan sarana berupa perangkat elektronik seperti komputer, printer, scanner dan perangkat elektronik

lainya untuk mendukung pemanfaatan fasilitas-fasilitas yang terdapat pada modul-modul aplikasi SLiMS namun hal tersebut sulit untuk diwujudkan apabila tidak didukung oleh kebijakan dari pemimpin instansi dalam hal ini dekan Fakultas Ushuluddin dan Filsafat. Adapun hasil wawancara yang berhasil peneliti peroleh dari responden yang mengatakan bahwa:

*“ anggaran itu dek, kalau anggaran itu satu rupiahpun belum ada jadi saya mau buat apa?, biar bagaimana kalau sarana tidak ditunjang dengan anggaran pasti lucu juga ya?, “(Asse’, Wawancara, 22 Oktober 2014).*

Dari petikan wawancara di atas Pak Ambo Asse’ selaku responden mengatakan bahwa untuk mengadakan sarana penunjang SLiMS pustakawan belum menerima anggaran.

Dari uraian di atas dapat disimpulkan salah-satu yang menghambat pustakawan untuk mengembangkan sarana yang bertujuan untuk mengembangkan aplikasi SLiMS adalah minimnya dana.

Maka dari itu pustakawan menganggap sangat perlunya dukungan dari pemimpin instansi sebagai tokoh penting seperti rektor atau pihak dekan fakultas untuk ikut serta berpartisipasi dalam seminar perpustakaan dan mengetahui permasalahan sebenarnya yang dihadapi pustakawan dengan harapan dapat mengubah pola pikir dan ikut serta mendorong majunya perpustakaan. Adapun hasil wawancara yang berhasil peneliti peroleh dari responden yang mengatakan bahwa:

*“ seharusnya itu ada pemimpin seperti rektor, pembantu rektor atau yang terkait. Artinya pimpinan kebijakan turun langsung untuk menggenjot SLiMS, seperti beberapa bulan yang lalu diadakan workshop tentang penyegaran tenaga perpustakaan “ (Asse’, Wawancara, 22 Oktober 2014).*

Dari petikan Wawancara di atas Pak Ambo Asse’ selaku responden mengatakan bahwa seharusnya pemimpin kebijakan seperti rektor, pembantu rektor, atau pihak yang terkait untuk ikut hadir dalam kegiatan pustakawan seperti seminar penyegaran tenaga perpustakaan yang diadakan beberapa bulan yang lalu agar mengetahui permasalahan dan ikut membantu meningkatkan aplikasi SLiMS.

Dan dari uraian di atas dapat disimpulkan bahwa salah-satu kendala saat yang dihadapi pustakawan adalah bagaimana cara menghadirkan pemimpin kebijakan seperti Rektor, wakil rektor atau pihak yang terkait untuk ikut dalam seminar perpustakaan dan mau tahu masalah yang dihadapi dan ikut serta membantu pustakawan dalam meningkatkan kinerja perpustakaan terutama menyangkut pemanfaatan aplikasi SLiMS yang sampai sekarang belum terealisasi.

#### **b. Dukungan Kapasitas Pustakawan**

Selain dukungan dari pemimpin instansi sebagai penyedia anggaran, kapasitas pustakawan juga turut menentukan berhasil atau tidaknya suatu perpustakaan dalam mengolah dan mengembangkan sistem otomasi yang diterapkan perpustakaan tersebut, kapasitas yang dimaksud dalam hal ini adalah skill yang dimiliki oleh pustakawan Perpustakaan Fakultas

Ushuluddin dan Filsafat, adapun hasil wawancara yang berhasil peneliti peroleh dari responden yang mengatakan bahwa:

*“ ya saya menganggap bahwa baru 15% yang bisa saya kuasai yang lain-lain itu masih kurang “* (Asse', Wawancara, 22 Oktober 2014).

Dari petikan wawancara di atas Pak Ambo Asse' selaku responden mengatakan bahwa penguasaan atau pemanfaatan modul yang terdapat pada aplikasi SLiMS hanya berkisar 15%, adapun yang dimaksud 15% disini adalah modul-modul yang telah dijelaskan pada pembahasan sebelumnya yaitu modul bibliografi (beberapa fasilitas), modul manajemen keanggotaan dan statistik pelaporan sementara untuk modul yang lain masih kurang.

Dari uraian di atas dapat disimpulkan bahwa penguasaan pustakawan terhadap fasilitas yang terdapat pada modul aplikasi SLiMS masih kurang hal tersebut dapat diketahui berdasarkan pernyataan dari pustakawan sendiri.

Maka dari itu pustakawan menganggap bahwa pelatihan tenaga pustakawan merupakan hal yang penting dilaksanakan untuk meningkatkan kemampuan atau *skill* pustakawan dalam memanfaatkan aplikasi SLiMS, kegiatan semacam workshop atau seminar perlu diadakan guna memperkenalkan dan mengajarkan cara pemanfaatan modul-modul yang terdapat pada aplikasi SLiMS.

Adapun hasil wawancara yang peneliti peroleh dari responden yang mengatakan bahwa:

*“ saya harapanya ya, bagaimana supaya adalah diadakan kegiatan semacam workshop (seminar) SLiMS, agar bagaimana pengetahuan pustakawan tentang SLiMS itu bisa bertambah “ (Asse’, Wawancara, 22 Oktober 2014).*

Dari petikan wawancara di atas Pak Ambo Asse’ selaku responden berharap agar nantinya dapat diadakan seminar tentang SLiMS agar pengetahuan Pustakawan dalam memanfaatkan aplikasi SLiMS dapat bertambah.

Dari uraian di atas dapat disimpulkan bahwa seminar tenaga pustakawan khususnya yang bertemakan tentang SLiMS sangat dibutuhkan oleh pustakawan Perpustakaan Fakultas Ushuluddin dan Filsafat. Agar dengan diadakanya dapat menambah pengetahuan pustakawan dalam memanfaatkan modul-modul yang terdapat pada aplikasi SLiMS dan juga meningkatkan kinerja perpustakaan dalam memberikan pelayanan kepada pemustaka yang ada pada perpustakaan Fakultas Ushuluddin dan Filsafat.



## **BAB V**

### **PENUTUP**

#### **A. Kesimpulan**

Berdasarkan penelitian tentang pemanfaatan SLiMS oleh pustakawan di Perpustakaan Fakultas Ushuluddin dan Filsafat UIN Alauddin Makassar, maka dapat ditarik beberapa kesimpulan sebagai berikut:

1. Modul yang dimanfaatkan Pustakawan Perpustakaan Fakultas Ushuluddin dan Filsafat masih terbatas pada modul bibliografi, modul keanggotaan dan statistik pelaporan, fasilitas yang dimanfaatkan pustakawan pada modul bibliografi ada tiga yaitu fasilitas tambah koleksi, daftar bibliografi, dan fasilitas check out items, fasilitas yang dimanfaatkan pustakawan pada modul keanggotaan ada dua yaitu fasilitas daftar keanggotaan dan tambah anggota, fasilitas yang dimanfaatkan pustakawan pada modul statistik pelaporan masih terbatas pada fasilitas statistik koleksi, adapun modul yang belum dimanfaatkan ada enam yaitu OPAC, sirkulasi, inventarisasi, dan manajemen terbitan berseri, master file topik, dan modul manajemen sistem.
2. Ada dua kendala umum yang peneliti temukan di lokasi penelitian yang pertama adalah masalah kebijakan pimpinan instansi yang belum mengeluarkan anggaran untuk perpustakaan dalam rangka pengadaan perangkat keras pendukung fasilitas-fasilitas yang terdapat pada modul-

modul SLiMS guna meningkatkan kinerja perpustakaan dalam mengolah bahan pustaka dan melayani pemustaka dan yang kedua adalah dukungan kapasitas pustakawan dimana kemampuan atau *skill* pustakawan masih terbilang rendah hal ini dapat dilihat dari sedikitnya modul dari aplikasi SLiMS yang dapat dimanfaatkan pustakawan.

## **B. Saran**

Berdasarkan hasil penelitian tentang pemanfaatan SLiMS oleh pustakawan di Perpustakaan Fakultas Ushuluddin dan Filsafat UIN Alauddin Makassar, penulis memberikan beberapa saran yang perlu diperhatikan, adapun saranya yaitu:

1. Untuk lebih meningkatkan kinerja aplikasi SLiMS peneliti berharap agar pemimpin kebijakan yang menaungi Perpustakaan Fakultas Ushuluddin dan Filsafat dalam hal ini Dekan Fakultas agar lebih memperhatikan keberadaan perpustakaan di fakultasnya dalam rangka merealisasikan tujuan tridarma di perguruan tinggi. Dan untuk pustakawan sendiri peneliti berharap agar kebijaksanaan dalam mengelola dan lebih kreatif dalam menjalankan kegiatan perpustakaan dengan harapan dapat menghasilkan peluang yang mana dapat membangun perpustakaan Fakultas Ushuluddin dan Filsafat.
2. Untuk lebih meningkatkan kinerja aplikasi SLiMS peneliti berharap kepada pustakawan agar lebih meningkatkan *skill*-nya dalam memanfaatkan modul-modul yang terdapat pada aplikasi SLiMS caranya yaitu dengan rutin menghadiri setiap pelatihan atau workshop aplikasi SLiMS dan yang kedua

adalah dengan rajin mencari informasi dari internet seperti bergabung dengan forum komunitas aplikasi SLiMS di facebook, kaskus, atau forum sosial media lainya dimana kita dapat saling berbagi pengetahuan dan informasi sesama pengguna aplikasi SLiMS lainya.



## DAFTAR PUSTAKA

- Ahmad, Lamang. <http://memans.wordpress.com/2009/01/25/pengantar-sistem-otomasi-perpustakaan/>. 15 Mei 2014, jam 21.30.
- Arikunto, Suharsimi. 2010. *Prosedur Penelitian Suatu Pendekatan Praktis*. Edisi Revisi. Jakarta: Bulan Bintang.
- Azwar, Muhammad. "Membangun Sistem Otomasi Perpustakaan Dengan Senayan Library Management System (SLiMS)". *Khizanah Al- Hikmah*, no. 1 (2013): h. 19- 32.
- Departemen Pendidikan dan Kebudayaan. 2007. *Kamus Besar Bahasa Indonesia*. Cetakan ke 7. Jakarta: Balai Pustaka.
- Departemen Pendidikan dan Kebudayaan. 2010. *Perpustakaan Perguruan Tinggi: Buku Pedoman*. Ed.2; Jakarta: Direktorat Jendral Pendidikan Tinggi.
- \_\_\_\_\_, 2010. *Kamus Besar Bahasa Indonesia*. Ed.2, Cet.8: Jakarta: Balai Pustaka.
- Direktorat Jendral Pendidikan Tinggi. 2007. *Laporan Penyelenggaraan Magang Manajemen Otomasi Perguruan Tinggi se Indonesia Dengan System Dynix*. Jakarta: Unit Koordinasi Kegiatan Perpustakaan.
- Hadiningtyas, Tri. *Meningkatkan Profesionalisme Perpustakaan dalam mendukung tugas pokok fungsi Instansi: antara harapan dan kenyataan*, (Makalah). (Surakarta: UPT. Perpustakaan UNS, 2008), leb.2
- Hakim, Heri Abi Burachman ( Staf Perpustakaan FISIPOL UGM) [.http://heri\\_abi.staff.ugm.ac.id/index.php?option=com\\_content&task=view&id=33&Itemid=33/](http://heri_abi.staff.ugm.ac.id/index.php?option=com_content&task=view&id=33&Itemid=33/) 16 Mei 2014 jam 20.11.
- HS, Lasa. 2009. *Kamus Kepustakawanan Indonesia*. Cet.1. Yogyakarta: Pustaka Book Publisher.
- Indikator Kinerja Perpustakaan*. Jakarta: LIPI Pusat Dokumentasi dan Informasi Ilmiah. 2007
- Mahdiah. 2011. *Evaluasi Kinerja SliMS Sebagai Sarana Temu Balik informasi Di Perpustakaan DPR RI*. Jakarta: JIP FAH UIN SYARIF HIDAYATULLAH.

- Moleong J. Lexy. 2009. *Metodologi Penelitian Kualitatif*. Bandung: Remaja Rosdakarnya.
- Peraturan Pemerintah No. 24. 2014. *Pelaksanaan Undang- Undang Nomor 43 Tahun 2007 Tentang Perpustakaan*. Presiden Republik Indonesia
- Prasetya, Irawan. 2007. *Logika dan Prosedur Penelitian*. Jakarta: STIA-LAN.
- Pusat Pembinaan dan Pengembangan Bahasa. 2007. *Kamus Besar Bahasa Indonesia*. Ed.7; Jakarta: Balai Pustaka.
- Ridho, M. Rasyid. 2008. *Panduan penggunaan aplikasi Software senayan*. E-Book Manual. Sumber Internet.
- Sejarah lengkap software SLiMS (Senayan Library Management System)*  
<http://duniaperpustakaan.com/2011/03/20/sejarah-lengkap-software-slims-senayan-library-management-system/>. 14 Mei 2014, jam 15.30.
- Shihab, M. Quraish. 2002. *Tafsir al-misbah: Pesan, kesan dan keserasian Al-Qur'an*. Jakarta: Lentera hati.
- Soetminah. 1992. *Perpustakaan Kepustakaan dan Pustakawan*. Yogyakarta: Kanisius.
- Subyfrin, Wayan. 2013. *Penerapan Automasi Perpustakaan SLiMS5 Meranti di UPT. Perpustakaan Universitas Muhammadiyah Mataram*. Mataram: Universitas Muhammadiyah Mataram.
- Sugiyono. 2008. *Memahami Penelitian Kualitatif*. Jakarta: Graha Indonesia.
- Sulistyo-Basuki. 2004. *Pengantar Ilmu Perpustakaan*. Jakarta: Gramedia Pustaka Utama.
- Supriyanto, W., & Muhsin, A. (2008). *Teknologi Informasi Pustakawan: Strategi Perancangan Perpustakaan Digital*. Yogyakarta: Kanisius.
- Sutarno, NS. (2003). *Perpustakaan dan Masyarakat*, Ed. 1; Jakarta: Yayasan Obor Indonesia.
- Tartajogja, *Senayan library management system*.  
<http://tartajogja.wordpress.com/2010/05/07/senayan-library-management-system-slims/#more-221/>, 14 mei 2014, jam 15.30.
- UU No. 43. 2007. *Tentang Perpustakaan*.
- Zainuddin. 2009. *Sistem Otomasi Pengolahan Bahan Pustaka di Unit Pelayanan Teknis Perpustakaan Universitas Negeri Makassar*. Makassar: Universitas Islam Negeri.

## PEDOMAN WAWANCARA PENELITIAN

### **PEMANFAATAN SLiMS OLEH PUSTAKAWAN DI PERPUSTAKAAN FAKULTAS USHULUDDIN DAN FILSAFAT UIN ALAUDDIN MAKASSAR**

Nama Responden : Ambo Asse S.Sos.

Jabatan : Ketua Perpustakaan.

Nama Instansi : Perpustakaan Fakultas Ushuluddin dan Filsafat UIN Alauddin Makassar.

#### **A. Penggunaan Modul-Modul SLiMS**

1. Apa yang membuat anda tertarik menggunakan SLiMS ?
2. Sejak kapan anda menggunakan aplikasi SLiMS di perpustakaan Fakultas Ushuluddin dan Filsafat UIN Alauddin Makassar ?
3. Seberapa jauh anda menguasai aplikasi SLiMS ?
4. Fasilitas atau modul SLiMS apa saja yang sudah anda gunakan untuk mengolah bahan pustaka di perpustakaan Fakultas Ushuluddin dan Filsafat ?
5. Berapa banyak bahan pustaka yang anda olah menggunakan SLiMS dalam sehari ?

#### **B. Kendala penggunaan SLiMS**

1. Apakah penggunaan modul-modul atau fasilitas SLiMS di perpustakaan Ushuluddin dan Filsafat sudah lengkap ?
2. Sebagai pustakawan, apa yang menjadi kendala anda dalam menggunakan modul-modul atau fasilitas yang terdapat pada SLiMS ?
3. Sebagai pustakawan, bagaimana cara anda menyiasati kekurangan pada SLiMS yang anda pakai ?



DAFTAR LAMPIRAN

UNIVERSITAS ISLAM NEGERI  
**ALAUDDIN**  
M A K A S S A R

## DOKUMENTASI PENELITIAN



**Halaman depan SLiMS Perpustakaan Fakultas Ushuluddin dan Filsafat**



**Halaman Utama Aplikasi SLiMS**





**Pustakawan menginput bahan pustaka buku kedalam aplikasi SLiMS**



**Pustakawan mengecek data bahan pustaka dalam aplikasi SLiMS**

## DAFTAR RIWAYAT HIDUP

Peneliti lahir dan dibesarkan di desa Gentung Kecamatan Labakkang Kabupaten Pangkajene dan Kepulauan, memulai pendidikan di taman kanak-kanak Desa Gentung selama 2 tahun, kemudian melanjutkan pendidikan di SD Negeri 11 Gentung selama 6 tahun setelah itu peneliti melanjutkan pendidikan di SMP Negeri 1 Labakkang selama 3 tahun, selama menempuh pendidikan di jenjang sekolah menengah pertama peneliti sempat menjabat



sebagai salah satu pengurus Organisasi Intra Sekolah (OSIS), selain itu peneliti juga mengikuti kegiatan ekstrakurikuler PRAMUKA, setelah tamat SMP, peneliti melanjutkan pendidikan di SMA Negeri 1 Pangkajene selama 3 tahun selama menempuh pendidikan di sekolah menengah pertama, peneliti sempat mengikuti kegiatan ekstrakurikuler PRAMUKA dan juga Bengkel Sastra sebagai program wajib dari jurusan yang telah dipilih.

Setelah lulus dari SMA, peneliti melanjutkan pendidikan di Perguruan Tinggi Negeri UIN Alauddin Makassar Fakultas Adab dan Humaniora jurusan Ilmu Perpustakaan, selama menempuh perkuliahan peneliti sempat mengikuti kegiatan kemahasiswaan seperti Komunitas Mahasiswa Pecinta Teknologi Informasi (KOMAGI), Pergerakan Mahasiswa Islam Indonesia, dan Lembaga Dakwah dan Kepemimpinan.