

**EVALUASI PELAYANAN PADA BADAN PERPUSTAKAAN DAN  
ARSIP DAERAH PROVINSI SULAWESI SELATAN  
BERDASARKAN STANDAR NASIONAL PERPUSTAKAAN  
(SNP 002:2011)**



**SKRIPSI**

Diajukan untuk Memenuhi Salah Satu Syarat Memperoleh  
Gelar Sarjana Ilmu Perpustakaan Jurusan Ilmu Perpustakaan  
Fakultas Adab dan Humaniora  
UIN Alauddin Makassar

UNIVERSITAS ISLAM NEGERI  
**ALAUDDIN**  
M A K A S S A R

Oleh  
**MUHLIJAL**  
**NIM. 40400111077**

**FAKULTAS ADAB DAN HUMANIORA  
UNIVERSITAS ISLAM NEGERI (UIN) ALAUDDIN  
MAKASSAR**

**2015**

## **PERNYATAAN KEASLIAN SKRIPSI**

Dengan penuh kesadaran, penyusun yang bertanda tangan di bawa ini menyatakan bahwa skripsi ini benar adalah hasil karya penyusun sendiri. Jika di kemudian hari terbukti bahwa skripsi ini merupakan duplikat, tiruan, plagiat, atau diperoleh karenanya batal demi huku.

Makassar, 15 Juni 2015

Penyusun,

Muh. Rijal  
NIM. 40400111077



UNIVERSITAS ISLAM NEGERI  
**ALAUDDIN**  
M A K A S S A R

## PENGESAHAN SKRIPSI

Skripsi yang berjudul “Evaluasi Pelayanan Pada Badan Perpustakaan Dan Arsip Daerah Provinsi Sulawesi Selatan Berdasarkan Standar Nasional Perpustakaan (SNP 002:2011)”, yang disusun oleh Muhammad Rijal, Nim: 40400111077, mahasiswa jurusan ilmu perpustakaan pada fakultas Adab dan Humaniorah UIN Alauddin Makassar, telah diujih dan dipertahankan dalam sidang Munaqasyah yang diselenggarakan pada hari kamis 10 september 2015 dinyatakan telah dapat di terima sebagai salah satu syarat untuk memperoleh gelar Sarjana Ilmu Perpustakaan dalam fakultas Adab dan Humaniorah jurusan ilmu perpustakaan (dengan beberapa perbaikan)

Makassar, 10 September 2015

### DEWAN PENGUJI

Ketua : Dr. H. M. Dahan M., M. Ag. (.....)

Sekretaris : Muh. Quraisy Mathar, S. Sos., M. Hum. (.....)

Munaqisy I : Ahmmad Muaffaq N, S. Ag., M. Pd. (.....)

Munaqisy II : Muh. Azwar, S.Pd. I., M. Hum. (.....)

Konsultan I : A. Ibrahim, S. Ag., S.S., M. Pd. (.....)

Konsultan II : Hj. Suryani, S. Sos., MM. (.....)

Pelaksana : Laguddin, S. Pd. I. (.....)

*Diketahui oleh:*

Dekan Fkultas Adab dan Humaniorah

UIN Alauddin Makassar,

Dr. H. Barsihannor, M. Ag.

Nip. 19691012199603 1 003

## KATA PENGANTAR

Dengan menyebut nama Allah SWT yang Maha Pengasih dan Maha Penyayang. Segala puji bagi Allah SWT Tuhan semesta alam. Terima kasih atas nikmat iman, nikmat ilmu, nikmat kesehatan, nikmat kasih sayang dan begitu banyak nikmat Allah SWT. Shalawat dan salam senantiasa tercurah kepada Junjungan kami Muhammad SAW, keluarga dan kerabatnya karena atas perkenaan Allah sehingga dalam penyelesaian skripsi ini tidak mendapat hambatan. Hanya kesabaran dan tawakkal kepada Allah atas segala kehendaknya yang dapat menjawab segala aral dan hambatan.

Selama menuntut ilmu di Universitas Islam Negeri Alauddin Makassar, tak henti-hentinya Allah SWT melimpahkan beragam nikmatnya dan dibawah bimbingan para pendidik sehingga akhirnya penulis berhasil menyelesaikan skripsi ini sebagai salah satu syarat untuk meraih gelar Sarjana Ilmu Perpustakaan pada Fakultas Adab dan Humaniora. Dalam penulisan skripsi ini, penulis menyadari sepenuhnya masih jauh dari kesempurnaan oleh karena itu, dengan hati menulis menerima segala keritikan dan saran-saran yang membantu penyempurnaan skripsi ini.

Dengan selesainya skripsi ini, penulis mengucapkan rasa terima kasih yang terhingga kepada pihak-pihak yang telah banyak membantu, memotivasi dan member bantuan baik moral maupun material. Oleh sebab itu penulis mengucapkan terima kasih kepada:

1. Prof. DR. H. Musafir Pababari, M.Si selaku Rektor UIN Alauddin Makassar, para wakil Rektor, dan seluruh staf UIN Alauddin Makassar yang telah memberikan pelayanan yang maksimal kepada penulis.

2. Dr. H. Barsihannor, M. Ag. selaku Dekan Fakultas Adab dan Humaniora UIN Alauddin Makassar, beserta para wakil Dekan Fakultas Adab dan Humaniora.
3. Muh. Quraisy Mathar, S.Sos., M. Hum., selaku ketua Jurusan Ilmu Perpustakaan, Ahmad Muaffaq N, S.Ag., M.Pd selaku sekretaris jurusan Ilmu Perpustakaan Fakultas Adab dan Humaniora.
4. A. Ibrahim, S.Ag., S.S., M.Pd., selaku( Konsultan I ) Hj.Suryani, S.Sos., MM selaku (Konsultan II) yang telah meluangkan waktunya dalam membimbing dan mengarahkan penulis untuk menyelesaikan, mulai dari judul hingga selesainya skripsi ini.
5. Para Dosen Fakultas Adab dan Humaniora UIN Alauddin Makassar beserta staf Fakultas Adab dan Humaniora UIN Alauddin Makassar yang telah banyak membantu mengarahkan penulis hingga taraf penyelesaian.
6. Kepada bapak dan ibu, selaku Kepala Perpustakaan Badan Perpustakaan dan Arsip Daerah Provinsi Sulawesi Selatan yang telah memberikan izin kepada penulis dalam melakukan penelitian di perpustakaan yang beliau pimpin sehingga data yang menunjang skripsi ini bisa didapatkan.
7. Kepada kedua Orang Tua yang telah melahirkan, mendidik, dan membesarkan penulis, semoga Allah SWT senantiasa melimpahkan Rahmat-Nya, Kasih sayang-Nya, dan Maghfirah-Nya kepada keduanya. Penulis tidak akan pernah mampu membalasnya khususnya kepada kedua orang tua tercinta hanya doa yang kami kirimkan semoga di beri kesehatan , umur panjang kepada Allah Swt. Amin.

8. Rekan-rekan mahasiswa Jurusan Ilmu Perpustakaan terkhusus mahasiswa AP. 3 dan 4 angkatan 2011 yang selalu memberikan semangat kepada penulis dalam menyusun skripsi ini.
9. Rekan-rekan mahasiswa Kuliah Kerja Nyata (KKN) Angkatan ke-50 yang berlokasi di Kelurahan Bontonompo, Kec. Bontonompo, Kab. Gowa : Rahdian, A.Darul Aqsa ,Syamsul Rizal ,serta semua teman KKN yang tidak dapat penulis sebutkan satu persatu, terima kasih atas kebersamaan selama dilokasi KKN, semoga kita semua dapat meraih masa depan yang cerahkedepannya. Amin.

Akhirnya, dengan lapang dada penulis mengharapkan masukan, saran dan kritikan-kritikan yang bersifat membangun demi kesempurnaan skripsi ini. Kepada Allah SWT. Jualah penulis panjatkan doa, semoga bantuan dan ketulusan yang telah diberikan senantiasa bernilai ibadah di sisi Allah SWT, dan mendapat pahala yang berlipat ganda. Amin.

UNIVERSITAS ISLAM NEGERI  
**ALAUDDIN**  
M A K A S S A R

Makassar, 15 Juni 2015

Muhammad. Rijal  
40400111077

## PERSETUJUAN PEMBIMBING

Pembimbing penulisan skripsi ini Saudara **Muhammad. Rijal**, NIM: 40400111077, mahasiswa Jurusan Ilmu Perpustakaan pada Fakultas Adab dan Humaniora UIN Alauddin Makassar, setelah dengan seksama meneliti dan mengoreksi skripsi yang bersangkutan dengan judul, “**Evaluasi Pelayanan Pada Badan Arsip Perpustakaan Daerah Provinsi Sulawesi Selatan Berdasarkan Standar Nasional Perpustakaan,**” memandang bahwa skripsi tersebut telah memenuhi syarat-syarat ilmiah dan dapat disetujui untuk diajukan di sidang *Munaqasah*.

Demikian persetujuan ini diberikan untuk diproses lebih lanjut.

Samata, 15 Juni 2015

**Pembimbing I,**

**Pembimbing II,**

**A.Ibrahim, Sag.,S.S., M.Pd**  
**NIP.19700705199803 1 008**

**Hj. Suryani, S. Sos., MM**  
**NIP.19661019199503 2 001**

UNIVERSITAS ISLAM NEGERI  
**ALAUDDIN**  
M A K A S S A R

## PENGESAHAN SKRIPSI

Skripsi yang berjudul, “Evaluasi Pelayanan Pada Badan Arsip Perpustakaan Daerah Provinsi Sulawesi Selatan Berdasarkan Standar Nasional Perpustakaan,” disusun oleh Muhammad. Rijal : 40400111077, mahasiswa Jurusan ilmu Perpustakaan pada Fakultas Adab dan Humaniora UIN Alauddin Makassar, telah diuji dan dipertahankan dalam sidang *Munaqasah* yang diselenggarakan pada tanggal 26 Mei 2015, dinyatakan telah dapat diterima sebagai salah satu syarat untuk memperoleh salah satu gelar sarjana (S.IP), dengan beberapa perbaikan.

Samata, 26 Mei 2015

### DEWAN PENGUJI :

Ketua	: Muh. Quraisy Mahtar, S. Sos., M.Hum .	(.....)
Sekretaris	: Marni,S.IP., M.IP.	(.....)
Munaqisy I	: Ahmad Muaffaq N., S.Ag., M.Pd.	(.....)
Munaqisy II	:Muh. Azwar, S.Ag., M.Hum.	(.....)
Pembimbing I	:A.Ibrahim,S.Ag., M.Pd.	(.....)
Pembimbing II	:Hj.Suryani,S.Sos., MM	(.....)

Diketahui Oleh :

Dekan Fakultas Adab dan Humaniora  
UIN Alauddin Makassar

Prof. Dr. Mardan, M.Ag  
NIP. 19591112 198903 1 001



## DAFTAR ISI

HALAMAN JUDUL .....	i
HALAMAN PERNYATAAN KEASLIAN SKRIPSI.....	ii
HALAMAN PERSETUJUAN PEMBIMBING .....	iii
HALAMAN PENGESAHAN SKRIPS .....	iv
ABSTRAK.....	v
KATA PENGANTAR .....	vi
DAFTAR ISI .....	vii
DAFTAR TABEL.....	x
<b>BAB I. PENDAHULUAN</b>	
A. Latar Belakang .....	1
B. Fokus Penelitian dan Deskripsifokus .....	6
C. Rumusan Masalah.....	6
D. Tujuan Penelitian .....	7
E. Keguaan Penelitian.....	7
E. Kajian Pustaka.....	8
<b>BABII. TINJAUAN TEORETIS</b>	
A. Evaluasi Pelayanan .....	10
B. Pelayanan perpustakaan daerah.....	13
C. Standar Pelayanan Perpustakaan Sulawesi Selatan.....	17
a. Layanan sirkulasi. ....	17
b. Layanan Referensi/ Rujukan.....	18
c. Layanan Koleksi Digital .....	18
d. Layanan Ruangg Baca.....	19
e. Layanan Multimedia.....	19
<b>BAB III. METODE PENELITIAN</b>	
A. Jenis dan Lokasi Penelitian .....	20
B. Pendekatan Penelitian .....	21

C. Sumber Data .....	21
D. Instrumen Penelitian .....	22
E. Teknik Pengolahan Data.....	22
F. Teknik Analisis Data .....	23
<b>BAB IV. HASIL PENELITIAN DAN PEMBAHASAN</b>	
A. Gambaran Umum Badan Perpustakaan dan Arsip Daerah Provinsi Sulawesi Selatan .....	25
1. Sejarah Singkat BP AD Provinsi Sulawesi Selatan .....	25
2. Struktur Organisasi dan Tata Lakasana Perpustakaan BP AD .....	30
3. Visi, Misi, Tugas Pokok an Fungsi BP AD .....	32
B. HASIL PEMBAHASAN.....	33
<b>BAB V PENUTUP</b>	
A. Kesimpulan .....	68
B. Saran.....	68
DAFTAR PUSTAKA .....	70
LAMPIRAN	
DAFTAR RIWAYAT HIDUP	

## ABSTARA

**Nama Penyusun:** Muh Rijal

**NIM** : 40400111077

**Judul Skripsi** : Evaluasi Pelayanan Pada Badan Perpustakaan Dan Arsip Daerah Provinsi Sulawesi Selatan Berdasarkan Standar Nasional Perpustakaan

Skripsi ini membahas tentang Evaluasi Pelayanan Pada Badan Arsip Perpustakaan Daerah Provinsi Sulawesi Selatan Berdasarkan Standar Nasional Perpustakaan, yang menjadi pokok permasalahan adanya kesenjangan antara evaluasi pelayanan perpustakaan dalam pelaksanaan standar nasional perpustakaan.

Dalam penelitian ini, menggunakan metode penelitian deskriptif kualitatif dengan teknik pengumpulan data melalui observasi, wawancara sebanyak 10 orang sebagai informan bagi pejabat struktural dan pejabat fungsional perpustakaan yang dianggap layak untuk memberikan data dan fakta di lapangan tersebut.

Tujuan penelitian ini, untuk mengetahui seberapa jauh Evaluasi Pelayanan Pada Badan Arsip Perpustakaan Daerah Provinsi Sulawesi Selatan Berdasarkan Standar Nasional Perpustakaan.

Hasil yang diperoleh dalam penelitian lapangan adalah telah dilaksanakan standar nasional perpustakaan badan arsip provinsi Sulawesi Selatan namun hasilnya belum maksimal sesuai dengan tujuan yang direncanakan sebelumnya, karena fasilitas-fasilitas yang dipergunakan dalam mendukung pelaksanaan evaluasi pelayanan perpustakaan lebih banyak yang tidak layak lagi dipakai sesuai fungsi, waktu pengadaan pencapaian kinerjanya karena fasilitasnya sudah tua dan banyak yang rusak.

Demikian hasil analisis pembahasan penelitian ini, yang dituangkan dalam bentuk abstrak kiranya dapat bermanfaat bagi peneliti sendiri maupun pembaca.

# **BAB I**

## **PENDAHULUAN**

### ***A. Latar Belakang Masalah***

Evaluasi sangat penting dilakukan dalam sebuah lembaga atau badan seperti perpustakaan, karena evaluasi merupakan kegiatan untuk introspeksi diri dalam suatu lembaga untuk mencapai suatu titik kepuasan dalam mencapai tujuan. Evaluasi adalah komunikasi baik itu antara pelaksana dan atasan maupun dengan, pemberian kritik dan saran dari semua kalangan demi tercapainya suatu hasil yang maksimal dalam mencapai tujuan bersama

Sebagai landasan hukum mengacu pada Undang-Undang No.2 tahun 1989 tentang sitem pendidikan Nasional pasal 35 beserta penjelasannya menyebutkan bahwa setiap suatu pendidikan, harus menyediakan sumber belajar. Salah satu sumber belajar yang amat penting adalah perpustakaan.

Undang-undang No. 20 tahun 2003 tentang sistem pendidikan nasional dan peraturan pemerintah No. 60 tahun 1999 tentang pendidikan tinggi dalam pasal 3 Undang-undang No. 20 tahun 2003 tercantum bahwa : pendidikan nasional berfungsi mengembangkan kemampuan dan watak serta peradaban bangsa yang bermartabat dalam rangka mencerdaskan kehidupan. Rusman.B.

Sesuai dengan amanat Undang-Undang Nomor 43 Tahun 2007 tentang Perpustakaan bahwa "Perpustakaan Nasional Republik Indonesia adalah Lembaga Pemerintah Non Kementrian yang melaksanakan tugas

pemerintahan dalam bidang perpustakaan, bertugas menetapkan kebijakan nasional, kebijakan umum dan kebijakan teknis pengelolaan perpustakaan; melaksanakan pembinaan, pengembangan, evaluasi dan koordinasi terhadap pengelolaan perpustakaan; membina kerja sama dalam pengelolaan berbagai jenis perpustakaan; dan mengembangkan standar nasional perpustakaan.

Berdasarkan observasi awal peneliti di Perpustakaan Daerah Provinsi Sulawesi Selatan ditemukan adanya kecenderungan pengguna dan pengunjung perpustakaan meningkat yang terlihat dari pengisian buku pengunjung dan daftar peminjaman buku perpustakaan. Selanjutnya, peneliti melakukan wawancara awal dengan pengguna dan pengunjung perpustakaan, terdapat beberapa pengguna mengatakan banyak buku-buku yang menjadi kebutuhan pengguna tidak terdapat di perpustakaan dan biasanya buku yang ingin digunakan pengguna dipinjam oleh pengguna lain. Berdasarkan permasalahan tersebut, maka peneliti tertarik untuk meneliti tentang Evaluasi Pelayanan Pada Badan Arsip Perpustakaan Daerah Provinsi Sulawesi Selatan berdasarkan Standar Nasional Perpustakaan.

Permasalahan lain di Sulawesi Selatan tentang pelayanan di tempat penelitian. Masih banyak kelemahan yakni masalah kinerja para pegawai badan perpustakaan yang belum maksimal seperti penempatan susunan buku yang masih belum tertata rapih, masih adanya buku yang tidak bermutu dan pelayanan informasinya, Maka dari itu impelemantasinya tridak sesuai dengan Peraturan Daerah Nomor 30 Tahun 2001 dan dimasukkan dalam lembaran

Daerah Provinsi Sulawesi Selatan Tahun 2001 Nomor 31. Badan ini 42 adalah gabungan dari 2 (dua) instansi vertikal sebelum otonomi daerah, yaitu: Arsip Nasional Wilayah Sulawesi Selatan dan Perpustakaan Nasional Daerah Sulawesi Selatan, yang mana kedua instansi vertikal ini bertanggung jawab kepusat. Jadi, dengan Perda No. 30 Tahun 2001, kedua instansi vertikal tersebut ditarik menjadi Perangkat Daerah yang bertanggung jawabnya langsung kepada Gubernur Sulawesi Selatan melalui Sekretaris Daerah Provinsi. Secara umum perpustakaan mempunyai arti sebagai suatu tempat yang di dalamnya terdapat kegiatan penghimpunan, pengelolaan, dan penyebarluasan (pelayanan) segala macam informasi, baik yang tercetak maupun yang terekam dalam berbagai media seperti buku, majalah, surat kabar, film, kaset, tape recorder, video, komputer dan lain-lain.

Sesuai dengan Undang-Undang No. 43 tahun 2007 tentang perpustakaan khususnya pasal 11 yang mewajibkan adanya standar pengelolaan perpustakaan. Maka perpustakaan umum harus menyesuaikan dengan Standar Nasional Perpustakaan yang dikeluarkan oleh Perpustakaan Nasional 2011 maka dari itu peneliti ingin melakukan evaluasi penerapan Standar Nasional Perpustakaan (SNP 003:2011) diantaranya standar koleksi, standar pelayanan dan tenaga perpustakaan. Menurut Sudijoyo (1996:23) dalam Azaz Akbar (2014:10) evaluasi merupakan pemikiran kritis terhadap keberhasilan dan kekurangan dalam sebuah program pengembangan diri yang telah dilakukan seseorang. Sebagai salah satu jantung institusi adalah suatu lembaga pendidikan, penelitian maupun lembaga pengetahuan lainnya. Maka tidak

mengerankan.Sumbernya Republik Indonesia. Kalau dikatakan bahwa nilai suatu lembaga yang bernaung di bawah institusi pendidikan tinggi, penelitian maupun lembaga-lembaga lainnya sangat dipengaruhi oleh kelengkapan dan kesempurnaan penyedia pelayanan yang di berikan oleh perpustakaan.

Dalam hal ini, tujuan dan manfaat pelayanan dapat memberikan pelayanan yang dapat memenuhi dan pemakai atau masyarakat pengguna perpustakaan serta meningkatkan kualitas pelayanan guna memenuhi Standar Nasional system pelayanan perputakaan dalam mengolah serta penelusuran informasi. Sedangkan khususnya Perpustakaan Badan Arsip Daerah Provinsi Sulawesi Selatan disesuaikan dengan Visi dan Misi kelembagaan.

Peran perpustakaan sangat penting dalam meningkatkan Pelayanan sebuah Perpustakaan merupakan yang sangat perlu diperhatikan oleh pustakawan dalam melayani pemustaka dan menggunakan sikap ramah, lemah lembut karena pelayanan perpustakaan yang baik member implikasi pada peningkatan jumlah pengunjung maupun peningkatan kesadaran masyarakat akan arti pentingnya sebuah Perpustakaan.

Dalam pandangan Islam tentang layanan perpustakaan, dalam firmanNya, Allah Swt memberikan gambaran bagaimana pelayanan yang baik. Adapun firman Allah Swt yang berkaitan dengan layanan yaitu dalam Q. S. Ali Imran (Q. S, 3: 159):

فَبِمَا رَحْمَةٍ مِّنَ اللَّهِ لِنْتَ لَهُمْ وَلَوْ كُنْتَ فَظًا غَلِيظَ الْقَلْبِ لَانفَضُّوا مِنْ حَوْلِكَ فَاعْفُ عَنْهُمْ  
وَاسْتَغْفِرْ لَهُمْ وَشَاوِرْهُمْ فِي الْأَمْرِ فَإِذَا عَزَمْتَ فَتَوَكَّلْ عَلَى اللَّهِ إِنَّ اللَّهَ يُحِبُّ الْمُتَوَكِّلِينَ

Terjemahan:

*“maka disebabkan rahmat dari Allah-lah kamu berlaku lemah lembut terhadap mereka. Sekiranya kamu bersikap keras lagi berhati kasar, tentulah mereka menjauhkan diri dari sekelilingmu. Karena itu maafkanlah mereka, mohonkanlah ampun bagi mereka, dan bermusyawarahlah dengan mereka dalam urusan itu. Kemudian apabila kamu telah membulatkan tekad, maka bertawakallah kepada Allah. Sesungguhnya Allah menyukai orang-orang yang bertawakal kepada-Nya”.* (Departemen Agama RI, 2009).

Ayat di atas telah memberikan gambaran sebagai pedoman kepada pustakawan agar berlemah lembut dalam memberikan pelayanan kepada pemustaka. Karena ketika pustakawan tidak bersikap seperti ayat kepada pemustaka maka mereka akan menjauh sehingga target tidak tercapai. Hal ini berarti, bahwa perhatian terhadap pemustaka merupakan suatu anjuran wajib bagi pustakawan dalam membangun sebuah hubungan dalam kegiatan pelayanan.

Mengingat perkembangan jumlah dan jenis informasi, tuntutan masyarakat dan teknologi informasi yang demikian pesat melaju, maka masyarakat semakin sadar informasi, mempunyai tuntutan yang semakin tinggi atas mutu layanan suatu perpustakaan.

Atas dasar pemikiran di atas penulis perlu mengkaji lebih lanjut tentang pelayanan informasi di perpustakaan Provinsi Sulawesi Selatan, maka dari itu skripsi ini berjudul; Evaluasi Pelayanan Pada Badan Arsip



Perpustakaan Provinsi Sulawesi Selatan Berdasarkan Standar Nasional Perpustakaan .

### ***B. Fokus Deskripsi Penelitian***

Berdasarkan uraian latar belakang, maka yang menjadi fokus penelitian dalam penyusunan proposal ini yaitu:

1. Evaluasi merupakan proses yang sistematis mulai dari menentukan tujuan (objektif) sampai menentukan keputusan, di mana prosesnya diawali dengan menentukan sasaran (objek) yang akan dievaluasi, menentukan instrumen (alat ukur), cara mengukur, mencatat data, menganalisis, menginterpretasi hasil analisis, mengambil kesimpulan dan menetapkan keputusan.
2. Pelayanan adalah merupakan suatu kegiatan atau memberikan pelayanan terhadap pemanfaatan atau pengguna koleksi bahan pustaka dengan tepat guna atau tepat waktu untuk kepentingan pustaka. Sedangkan menurut penulis pelayanan merupakan sebuah proses melayani seseorang dengan tujuan yang baik. Agar tercapai kualitas kepada yang dilayani.

### ***C. Rumusan Masalah***

Berdasarkan latar belakang masalah yang dikemukakan di atas, maka rumusan masalah penelitian ini adalah sebagai berikut yaitu:

1. Bagaimana pelayanan perpustakaan provinsi di Badan Perpustakaan dan Arsip Daerah Provinsi Sulawesi Selatan berdasarkan Standar Nasional Perpustakaan?

#### ***D. Tujuan Penelitian***

Sesuai dengan rumusan masalah di atas, maka tujuan penelitian sebagai berikut :

1. Untuk mengetahui sejauh mana pelaksanaan pelayanan perpustakaan provinsi di Badan Perpustakaan dan Arsip Daerah Provinsi Sulawesi Selatan berdasarkan Standar Nasional Perpustakaan?

#### ***E. Kegunaan Penelitian***

Hasil penelitian ini di harapkan dapat memberikan pengetahuan dan manfaat kepada pihak yang berkepentingan, di antaranya:

1. Kegunaan Praktis

Kegunaan praktis adalah mudah, enak dipakai untuk mengetahui apa yang ingin diteliti.

- a. Sebagai bahan acuan pembinaan dan pelayanan perpustakaan yang memenuhi standar nasional perpustakaan
- b. Sebagai bahan pertimbangan dan perencanaan perpustakaan yang sesuai dengan standar nasional perpustakaan yang di tetapkan.
- c. Proposal penelitian ini dapat dijadikan sebagai bahan rujukan pada penelitian yang serupa bagi mahasiswa Ilmu Perpuatakaan.

2. Kegunaan Teoritis

- a. Proposal penelitian ini dapat bermanfaat sebagai perbandingan atas teori yang telah diperoleh di bangku perkuliahan dengan kenyataan yang ada di lapangan dan memberikan pengalaman dalam melatih diri untuk dunia kerja.

- b. Bagi peneliti dapat memberikan kontribusi keilmuan bagi dunia perpustakaan berkaitan dengan evaluasi pelayanan perpustakaan daerah provinsi sulawesi selatan.
- c. Bagi perpustakaan daerah provinsi sulawesi selatan dapat memberikan masukan dan menjadi pemicu untuk meningkatkan evaluasi pelayanan melalui standar nasional SNP: 002: 2011.

#### **F. KajianPustaka**

Dalam membahas tentang “Evaluasi Pelayanan Pada Badan Arsip Daerah Provinsi Sulawesi Selatan Berdasarkan Standar Nasional Perpustakaan”. Secara umum telah banyak ditulis dan disajikan dalam berbagai buku dan karya ilmiah lainnya, adapun buku yang penulis anggap relevan dengan objek penelitian ini adalah :

1. Sulistyio Basuki (2003) , *Pengantar Ilmu Perpustakaan*, dalam bukunya yang membahas tentang pengertian perpustakaan umum. Perpustakaan umum adalah perpustakaan yang diselenggarakan menggunakan dana umum dan bertujuan untuk melayani masyarakat umum.
2. Sutoyo (2001), *Strategi dan Pemikiran Perpustakaan Visi Hernando*, menyatakan bahwa perpustakaan umum adalah perpustakaan yang diselenggarakan untuk masyarakat umum, dari dana masyarakat umum, untuk melayani masyarakat umum yang memiliki hak yang sama tanpa memandang perbedaan latar belakang pemustaka.
3. Sumardji (2001) , *Pelayanan Referensi di Perpustakaan*, perpustakaan umum adalah perpustakaan yang bahan pustakanya bersifat umum, tidak di

khususkan bagi ilmu tertentu saja, dan perpustakaan ini berfungsi sebagai sarana penunjang dalam hal mengembangkan pendidikan bagi masyarakat.

4. Sudarsono (2006) , *Antologi Kepustakawanan Indonesia*, menyatakan bahwa perpustakaan umum adalah sebuah tempat yang berfungsi sebagai pusat informasi yang menyediakan berbagai macam pengetahuan dan informasi yang siap di akses oleh para pemustakanya, dimana semua pemustaka perpustakaan umum yang berasal dari berbagai kalangan masyarakat harus mendapatkan materi yang sesuai dengan kebutuhannya.
5. Putri Asriyani (2013) Skripsi: *Evaluasi penerapan standar nasional Indonesia 7329:2009 di perpustakaan MAN LAB. UIN Yogyakarta*.
6. Perpustakaan Nasional, Standar Nasional Perpustakaan kabupaten/kota (SNP 003:2011) yang membahas tentang standar koleksi perpustakaan, standar sarana prasarana, standar pelayanan perpustakaan, standar tenaga perpustakaan, standar penyelenggaraan dan standar pengelolaan perpustakaan.

## **BAB II**

### **TINJAUAN TEORITIS**

#### **A. Evaluasi Pelayanan**

Istilah standardisasi berasal dari kata standar yang berarti satuan ukuran yang dipergunakan sebagai dasar pembandingan, kualitas, nilai, hasil karya yang ada. Dalam arti yang lebih luas maka standar meliputi spesifikasi baik produk, bahan maupun proses. Tidak boleh tidak standar harus atau sedapat mungkin diikuti agar supaya kegiatan maupun hasilnya boleh dikatakan dapat diterima umum oleh penggunaan standar atau ukuran ini adalah hasil kerja sama pihak-pihak yang berkepentingan dalam industri dimana perusahaan itu berada.

Menurut Sutarno (2008:199) menyatakan bahwa, standar adalah suatu ukuran baku yang ditetapkan oleh badan yang berkompeten untuk soal karya.

Dalam rancangan pemerintah nomor tahun 2009 menyatakan bahwa, standar adalah dokumen yang memuat ketentuan/kriteria minimal yang memuat aturan, pedoman, atau karakteristik kegiatan atau hasil kegiatan yang dirumuskan melalui proses konsensus pemangku kepentingan dan ditetapkan oleh lembaga resmi yang berwenang, untuk dipergunakan secara umum dan berulang-ulang dengan tujuan mencapai tingkat keteraturan yang optimum ditinjau dari konteks keperluan tertentu.

Standar adalah dokumen yang memuat ketentuan, spesifikasi atau karakteristik dari suatu sistem, proses atau produk yang dibuat secara konsensus para pemangku kepentingan serta dipergunakan secara umum dan berulang-ulang

untuk memperoleh tingkat keteraturan yang optimum ditinjau dari konteks keperluan tertentu (*sifat penerapannya sukarela*). (Utomo 2009:6)

Menurut kamus besar bahasa Indonesia standardisasi adalah penyesuaian bentuk ukuran, kualitas dengan pedoman (standar) yang ditetapkan: pembakuan, penstandaran. (Departemen Pendidikan dan Kebudayaan, 1990:858)

Selanjutnya menurut peraturan pemerintah republik Indonesia nomor 24 tahun 2014 tentang pelaksanaan undang-undang nomor 43 tahun 2007 tentang perpustakaan pasal 1 ayat 2 menyatakan bahwa, standardisasi adalah proses merumuskan, menetapkan, menerapkan, dan merevisi standar yang dilaksanakan secara tertib dan bekerja sama dengan semua pihak terkait.

Sedangkan menurut kamus kepustakawanan Indonesia: standadisasi adalah proses penilaian yang mengacu pada kriteria/ standar minimal yang harus dipenuhi dalam penyelenggaraan kegiatan yang meliputi aspek-aspek tertentu. (Lasa, 319: 2009)

Standardisasi adalah proses perumusan dan penerapan peraturan bagi ancangan teratur kepada aktivitas khusus guna manfaat dan dengan kerjasama semua pihak yang terikat, dan khususnya untuk promosi ekonomi keseluruhan yang optimum dengan mempertimbangkan kondisi fungsional dan tuntutan keselamatan. (Cahyono, 2014:9)

Standardisasi mutlak diperlukan dalam perpustakaan. Standardisasi berdampak terhadap perlengkapan, pengolahan bahan perpustakaan serta sarana perpustakaan. Standardisasi juga menyederhanakan dan merasionalisasikan metode dan teknik perpustakaan serta mengharmoniskan produk perpustakaan. Keharmonisan produk

ini memudahkan operasi, mengurangi biaya, menurunkan waktu tunda serta memungkinkan pertukaran dokumen antar perpustakaan.

Dari judul tersebut terdapat satu variabel yaitu evaluasi penerapan standar nasional perpustakaan provinsi. Defenisi operasional ini di maksudkan untuk memperjelas variabel-variabel yang dikaji di dalamnya sehingga dapat memberikan penjelasan yang di maksud dari penelitian ini.

a. Evaluasi

Evaluasi adalah proses penilaian .Dalam perusahaan, evaluasi dapat diartikan sebagai proses pengukuran akan efektifitas strategi yang digunakan dalam upaya mencapai tujuan perusahaan.Adapun pengertian evaluasi antara lain:

1. Evaluasi merupakan salah satu rangkaian kegiatan dalam meningkatkan kualitas, kinerja, atau produktifitas suatu lembaga dalam melaksanakan programnya. Fokus evaluasi adalah individu, yaitu prestasi belajar yang dicapai kelompok atau kelas. Melalui evaluasi akan diperoleh informasi tentang apa yang telah dicapai dan apa yang belum dicapai. Selanjutnya, informasi ini digunakan untuk perbaikan suatu program.
2. Evaluasi adalah suatu proses atau kegiatan dalam penilaian dan pengukuran sebuah pelayanan jasa tertentu, dimana untuk menilainya dapat dilihat dari dampak atau hasil sebuah pelayanan tersebut. Oleh karena itu, jika mencapai sebuah keberhasilan kita juga mencapai sebuah efektifitas dan efesiensi. Menurut Sudharsono dikutip

oleh Lababa (2008:2) menyatakan bahwa efektifitas adalah sebuah perbandingan antara output dengan input sedangkan efisiensi adalah taraf pendayagunaan input untuk menghasilkan output lewat suatu proses”.

3. Dalam evaluasi selalu mengandung proses, proses evaluasi harus tepat terhadap tipe tujuan yang biasanya bias dinyatakan dalam bahasa perilaku, di karenakan tidak semua perilaku dapat di nyatakan dengan alat evaluasi yang sama samakan evaluasi menjadi salah satu hal yang sulit dan menantang, yang harus disadari oleh para pustakawan atau guru, Menurut Undang-Undang Republik Indonesia Nomor 20 Tahun 2003 tentang system Pendidikan Nasional Pasal 57 ayat (1), evaluasi dilakukan dalam rangka pengendalian mutu pendidikan kepada pihak yang berkepentingan, diantaranya di peserta didik, lembaga, dan program pendidikan.

## **B. Pelayanan Perpustakaan Daerah Provinsi Sulawesi Selatan**

Pelayan perpustakaan merupakan tugas penting dari setiap perpustakaan untuk melayani masyarakat umum. Pelayanan perpustakaan berarti kesibukan tak ada akhirnya, kecuali perpustakaan menyatakan bahwa jam layanan ditutup. Sesuai penjelasan tersebut maka pelayana pemustaka adalah meberikan dan menyimpan sebuah informasi yang dibutuhkan oleh seorang pemustaka. Pelayan pemustaka juga bertujuan agar pemanfaatan bahan pustaka dan informasi yang tersedia di



perpustakaan semaksimal mungkin dan digunakan untuk mencapai misi perpustakaan itu sendiri.

Salah satu hal yang terpenting dalam mutu layanan adalah menekan sekecil mungkin ketidaknyamanan para pemustaka yang ingin memanfaatkan koleksi dan layanan yang ada dalam sebuah perpustakaan. Peningkatan akan mutu layanan di perpustakaan merupakan kegiatan yang berkelanjutan demi terwujudnya kepuasan terhadap pemustaka sebagai tujuan dan layanan perpustakaan sehingga akan merubah *image* para pustakawan di mata masyarakat khususnya masyarakat yang aktif dalam pemanfaatan perpustakaan (pemustaka) menjadi lebih baik.

Mutu suatu perpustakaan dapat dilihat apabila dapat memberikan layanan yang cepat, tepat dan benar kepada pemustaka. Agar dapat memberikan layanan memuaskan kepada setiap pemustaka maka sebuah perpustakaan harus memiliki jenis layanan atas koleksi yang tersedia.

### ***1. Jenis-jenis layanan di perpustakaan***

Sesuai dengan kategori yang telah di terapkan pada perpustakaan daerah jumlah jenis layanan yang ada dalam perpustakaan berbeda-beda di sesuaikan dengan tingkat kondisi pustakawan dan kebutuhan para pemustaka, jenis layanan yang ada dalam sebuah perpustakaan antara lain

#### **a. Layanan Sirkulasi**

Layanan sirkulasi adalah semua bentuk kegiatan pencatatan yang berkaitan dengan pemanfaatan atau pengguna koleksi perpustakaan dengan tepat guna dan tepat waktu untuk kepentingan

pemustaka. Adapun tugas-tugas dititik beratkan dalam layanan ini, yaitu: peminjaman, pengembalian, penagihan, sanksi, bebas pinjam atau bebas pustaka, dan statistic pengunjung.

b. Layanan Referensi

Layanan referensi adalah kegiatan kerja yang berupa pemberian bantuan kepada pemakai perpustakaan untuk menemukan informasi. Bantuan tersebut berupa jawaban-jawaban atas pertanyaan-pertanyaan dengan menggunakan layanan referensi, baik yang ada dalam perpustakaan sendiri maupun perpustakaan lain, di dalam maupun diluar negeri.

c. Layanan Koleksi

Layanan koleksi adalah layanan yang di berikan dalam sebuah perpustakaan untuk menyiapkan koleksi yang dibutuhkan oleh seluruh lapisan masyarakat dan bertujuan untuk didaya gunakan oleh seluruh lapisan masyarakat atau pemustaka. Dalam layanan ini koleksi terbagi atas beberapa macam yaitu koleksi umum, referensi, terbitan berseri, koleksi cadangan, koleksi digital, dan lain-lain.

d. Layanan Ruang Baca dan Tempat

Layanan ruang baca adalah layana yang diberikn oleh perpustakaan berupa tempat untuk melakukan kegiatan membaca di perpustakaan. Layanan ini diberikan untuk mengantisipasi pengguna perpustakaan yang tidak ingin meminjam untuk dibawa

pulang akan tetapi mereka cukup membacanya perpustakaan, letal layanan ini sekitar layana koleksi karena ruang baca tidak dapat dipisahkan dari koleksi-koleksi perpustakaan dengan member tujuan member kemudahan kepada memustaka untuk memperoleh informasi yang diinginkan dengan mudah dan nyaman.

e. Layanan Bercerita

Layanan erceritaa merupakan sebuah layanan yang disisipkan untuk suatubercerita misalnya rapat mengenai suatu bentuk yang diadakan pada saat kita rapat, kajian,dan lain-lain.

f. Layanana Penelusuran Informasi

Layanan penelusuran informasi (temu balik informasi) merupakan layananyang disediakan dalam sebuah perpustakaan untuk memudahkan para pemustaka dalam penelesur/mencari informasi yang diinginkan. Layanan ini di kenala sebagai layanan katalo dimana alat yang digunakan dalam penelususr secara manual berupa kartu katalog yang saat ini telah berkembang dengan menggunakan teknologi kemputer sehingga menjadi sebuah sistem penelusuran yangdikenala dengan istilah OPAC (*Online Public Accses Catalogue*).

g. Layanan perpustakaan keliling termasuk Layanan berkualitas kepada masa depan masyarakat dapat bermanfaat bagi pengguna perpustakaan misalnya pakai mobil dan segala macam.

## **C. Standar Pelayanan Perpustakaan**

### **a. Layanan sirkulasi**

#### ***1). Peminjaman Bahan Pustaka***

1. Anggota dapat memilih sendiri buku yang akan di pinjam pada rak koleksi
2. Anggota membawa dan menyerahkan kartu anggota dan buku yang akan dipinjam ke meja layanan peminjaman kepada petugas untuk dicatat
3. Setiap anggota diperbolehkan meminjam buku maksimal 2 eksemplar
4. Lama waktu peminjam adalah 3 (tiga) hari kelender
5. Setelah dicatat dibubuhi stempel tanggal kembali buku diperbolehkan untuk dipinjam dan dibawa pulang
6. Petugas menyerahkan kartu anggota kepada anggota.

#### ***2) Pengembalian Bahan Pustaka***

1. Anggota membawa dan menyerahkan sendiri kartu anggota dan buku yang akan di kembalikan ke meja layanan pengembalian kepada petugas untuk dicatat
2. Buku yang dikembalikan diberi paraf petugas/dibubuhi stempel tanggal kembali
3. Petugas menyerahkan kartu anggota kepada anggota
4. Anggota yang terlambat mengembalikan buku pada waktunya mendapatkan sanksi berupa penundaan waktu pinjam selama masa keterlambatannya.

### **3) Perpanjangan Pinjaman Bahan Pustaka**

1. Anggota membawa dan menyerahkan sendiri kartu anggota dan buku yang akan diperpanjang peminjamannya ke mejah layanan pengembalian kepada petugas untuk dicatat.
2. Setelah dicatat dan dibubuhi stempel tanggal kembali buku diperbolehkan untuk di pinjam dan dibawa pulang.
3. Petugas menyerahkan kartu anggota kepada anggota.
4. Perpanjangan peminjaman bahan pustaka hanya diperbolehkan sekali.

#### **b. Layanan Referensi/ Rujukan**

1. Setiap pengunjung berhak mendapatkan layanan referensi
2. Menuliskan pada buku layanan referensi dan/atau menanyakan informasi referensi yang dibutuhkan kepada petugas.
3. Layanan dilakukan diruangan referensi dengan koleksi referensi atau menggunakan sumber daya perpustakaan lain.
4. Koleksi serial hanya boleh dibaca di ruanga/area serial.

#### **c. Layanan Koleksi Digital**

Layanan ini diberikan kepada pengunjung perpustakaan daerah.

1. Pengunjung dapat menelusur koleksi digital perpustakaan dengan sarana computer perpustakaan atau sarana computer dari tempat lain.
2. Pengunjung disediakan katalog penelusuran online ( online public acces catalog) koleksi digital perpustakaan.

3. Pemustaka yang kesulitan menelusuri koleksi digital dapat meminta bantuan petugas.
4. Layanan ini diberikan sesuai jam buka layanan perpustakaan daerah.

#### ***d. Layanan Ruang Baca***

Layanan ruang baca adalah layanan yang diberikan oleh perpustakaan berupa tempat untuk melakukan kegiatan membaca di perpustakaan. Layanan ini diberikan untuk mengantisipasi pengguna perpustakaan yang tidak ingin meminjam untuk dibawa pulang akan tetapi mereka cukup membacanya perpustakaan, letak layanan ini sekitar layana koleksi karena ruanga baca tidak dapat dipisahkan dari koleksi-koleksi perpustakaan dengan member tujuan member kemudahan kepada memustaka untuk memperoleh informasi yang diinginkan dengan mudah dan nyaman.

#### ***e. Layanan Multimedia***

Layanan multimedia merupakan sebuah layanan yang disisipkan untuk mengakses informasi dalam bentuk lain apakah terekam, berupa file, maupun bentuk lain yang dilengkapi dengan media khusus yang dapat digunakan untuk mengakses atau membaca informasi yang terkandung dalamnya.

## **BAB III**

### **METODE PENELITIAN**

Metodologi penelitian adalah ajaran mengenai metode-metode yang digunakan dalam proses penelitian. Sebagaimana telah diketahui, metode penelitian itu memakai persyaratan-persyaratan yang ketat untuk bisa memberikan penggarisan dan bimbingan yang cermat dan teliti. Syarat-syarat ini dituntut untuk memperoleh ketepatan ketepatan, kebenaran, dan pengetahuan yang mempunyai nilai ilmiah tinggi (Kartono, 1996: 20).

#### ***A. Jenis dan Lokasi Penelitian***

##### ***1. Jenis Penelitian***

Penulis menggunakan jenis penelitian kualitatif deskriptif, yaitu jenis penelitian yang menggambarkan mengenai obyek yang dibicarakan sesuai kenyataan yang terjadi di perpustakaan, khususnya di Perpustakaan Daerah Provinsi Sulawesi Selatan.

Jenis penelitian ini menggunakan penelitian deskriptif yaitu suatu metode dalam meneliti status sekelompok manusia, suatu kondisi, suatu sistem pemikiran, ataupun suatu kelas peristiwa pada masa sekarang (Nasir, 2005: 54). Tujuan dari penelitian deskriptif ini adalah untuk membuat deskriptif, gambaran atau suatu lukisan secara sistematis, faktual dan akurat mengenai fakta-fakta, sifat-sifat hubungan antar fenomena yang diselidiki.

Metode yang digunakan dalam penelitian ini adalah metode penelitian menghasilkan data deskriptif mengenai kata-kata lisan maupun tulisan, dan

tingkah laku yang dapat diamati dari orang –orang yang diteliti (Bagong Suyanto, Sutinah, 2005: 166)

### **1. Lokasi Penelitian**

Lokasi penelitian yang bertempat di Perpustakaan Badan dan Arsip Daerah Provinsi Sulawesi Selatan Makassar yang berlokasi di jalan Sultan alauddin Sulawesi Selatan. Observasi dilaksanakan selama kurang lebih satu bulan tanggal 01 -31 juni 2015 Perpustakaan Badan dan Arsip Daerah Provinsi Sulawesi Selatan Makassar yang berlokasi di jalan Sultan Alauddin Sulawesi Selatan.

### **B. Pendekatan Penelitian**

Analisis kualitas pelayanan atau *service quality* (akronominya *serviqual*). Adalah suatu metode deskriptif guna mengembangkan tingkat kepuasan para pembaca. Di dalam sebuah pelayanan yang ada pada perpustakaan daerah di mana penelitian ini dapat bermanfaat dalam suatu pengunjung dan pembaca tersebut.

### **C. Sumber Data**

#### **1. Data Primer**

Data Primer yaitu data yang diperoleh langsung dari sumber data Kepala perpustakaan, dan staf di Perpustakaan Daerah Sulawesi Selatan dengan memberikan sejumlah pertanyaan sebagai instrumen penelitian.



Tabel 1. Informan Penelitian

No	Tanggal Wawancara	Informan	Jenis Kelamin	Jabatan	Kode Informan
1.	1 Juni 2015	Drs.H. Firman	L	Kepala Bidang Perpustakaan	A
2.	15 Juli 2015	Rosman	P	Pustakawan	B
3.	22 Juli 2015	Syahril	L	Pustakawan	C
4.	27 Juli 2015	Muliati	P	Pustakawan	D

## 2. Data Sekunder

Data Sekunder, yaitu data yang diperoleh untuk melengkapi data primer berupa dokumen-dokumen atau laporan yang dapat mendukung pembahasan dalam kaitannya dengan penelitian ini dan informan.

## D. Instrumen Penelitian

Instrumen penelitian adalah melihat secara langsung dan mengadakan penyelidikan (pengamatan) pada tempat yang dijadikan tempat penelitian. Serta melakukan wawancara kepada pustakawan atau pelayanan yang bertugas dalam perpustakaan daerah tersebut.

## E. Teknik Pengumpulan Data

Sekaitan dengan teknik pengumpulan data pada penelitian ini, penulis menggunakan salah satu cara, yaitu studi lapangan.

Studi lapangan (*field research*) yaitu penelitian langsung yang dilakukan langsung terhadap objek yang diteliti dengan cara; yaitu observasi, wawancara dan dokumentasi.

1. Metode Observasi (Pengamatan), yaitu penulisan secara langsung melihat dan mengadakan penyelidikan (pengamatan) pada tempat yang dijadikan tempat penelitian (Arikunto, 2002: 133)
2. Metode Wawancara yaitu percakapan dengan maksud tertentu. Percakapan itu dilakukan oleh dua pihak, yaitu pewawancara/ peneliti (*interview*) yang mengajukan pertanyaan dan yang diwawancarai/ pustakawan (*interviewee*) yang memberikan jawaban atas pertanyaan itu. (Moeleong, 2000:135)
3. Metode dokumentasi, yaitu menyelidiki dokumen-dokumen seperti buku-buku, majalah peraturan-peraturan, notulen rapat, catatan harian dan sebagainya.

#### **F. Teknik Analisis Data**

Dalam penelitian ini, penulis menggunakan teknik analisis kualitatif. Penelitian kualitatif adalah tradisi tertentu dalam ilmu pengetahuan sosial yang secara fundamental bergantung pada pengamatan manusia dalam kawasannya sendiri dan berhubungan dengan orang lain tersebut dalam bahasanya dan dalam peristilahannya.

Menganalisis data dilakukan dengan memberikan penafsiran atau interpretasi terhadap data yang diperoleh, terutama data yang langsung berhubungan dengan masalah penelitian. Interpretasi ini akan menggambarkan pandangan peneliti sesuai dengan pemahaman terhadap teori dan fenomena yang ada dilapangan.

Data yang dikumpulkan baik melalui wawancara mendalam, pengamatan maupun pencatatan dokumen dikumpulkan dan dianalisis dengan membuat interpretasi. Proses analisis data dalam penelitian kualitatif dilakukan pada waktu bersamaan dengan proses pengumpulan data berlangsung.

Analisis data dilakukan melalui tiga alur, yakni :

#### 1. Reduksi data

Tahap ini dilakukan proses penyeleksian, pemfokusan, penyederhanaan, dan pengabstraksian data dari *field note*. Reduksi data merupakan bentuk analisis yang mempertegas, memperpendek, membuat fokus, membuang hal yang tidak penting dan mengatur sedemikian rupa sehingga kesimpulan akhir dapat dilakukan.

#### 2. Penyajian data

Penyajian data yaitu data yang sudah direduksi disajikan dalam bentuk uraian singkat berupa teks yang bersifat naratif. Melalui penyajian data tersebut maka data akan mudah dipahami sehingga memudahkan rencana kerja selanjutnya

#### 3. Penarikan kesimpulan

Penarikan kesimpulan yaitu data yang sudah disajikan dianalisis secara kritis berdasarkan fakta-fakta yang diperoleh di lapangan. penarikan kesimpulan dikemukakan dalam bentuk naratif sebagai jawaban dari rumusan masalah yang dirumuskan sejak awal.

## BAB IV

### HASIL DAN PEMBAHASAN

#### A. Gambaran Umum Badan Perpustakaan dan Arsip Daerah Provinsi Sulawesi Selatan.

##### 1. Sejarah Singkat

Gedung badan perpustakaan dan arsip daerah provinsi Sulawesi Selatan terbagi 3 Lokasi. Gedung pertama beralamat di jalan printis kemerdekaan yaitu kantor arsip. Gedung ke dua berada di jalan Sultan Alauddin km 7 (Tala`salapang) yakni kantor perpustakaan kompersional. Gedung ke tiga berada di jalan Sultan Alauddin Kompleks Lagaligo yaitu kantor perpustakaan Multi Media. Keadaan pegawai Badan Perpustakaan dan Arsip Daerah Sulawesi Selatan berjumlah 149 orang terdiri dari 82 orang pustakawan, 12 orang arsiparis, dan 53 orang staf administrasi (pejabat umum). Di samping itu ada beberapa pejabat structural yang menjadi pucuk pimpinan dan pimpinan bidang lainnya 1 Kepala Badan (Eselon IIa). 1 sekretaris, 4 Kepala Bidang serta 1 Kepala UPTB, masing-masing (Eselon IIIa.). sudan Kasubid di dalam membantu sebagai pimpinan menengah melaksanakan tugas administrasi dan tugas fungsional operasional bidang dan bagian masing-masing.



Fasilitas yang dimiliki antara lain : meja baca, kursi, lemari, rak buku, mesin ketik, mesin absensi, computer, AC, Kipas angin, kamera, video shoting, scan, barcode, website, dan perpustakaan keliling. Koleksi yang dimiliki secara keseluruhan hingga Agustus tahun 2013 berjumlah 37.225 judul, 236.672 eksemplar, Koleksi buku yang berbahasa Inggris berjumlah 444 judul atau 497 eksemplar.

Sejarah berdirinya Badan Perpustakaan dan Arsip Daerah Provinsi Sulawesi Selatan yang berkedudukan di Makassar pada mulanya hanya merupakan Taman Bacaan. Dimana buku koleksinya merupakan kumpulan dari koleksi Perpustakaan Negara Indonesia Timur (NIT).

Seorang Tokoh Pendiri di Makassar yaitu Y. E. Tatengkeng berhasil menyelamatkan buku-buku dari perpustakaan Negara Indonesia Timur. Pada saat itu Bangsa Indonesia masih dalam suasana perang dalam mempertahankan Negara Kesatuan RI. Beliaulah yang memimpin Perpustakaan Negara yang pertama yaitu Tahun 1950, jabatan lain yang dipegang adalah Kepala Kantor Kebudayaan yang berada di Makassar.

Berkat perjuangan dan usaha Bapak Y.E Tatengkeng resmiah perpustakaan ini dengan nama Perpustakaan Negara Departemen Pendidikan dan Kebudayaan yang berkedudukan di Makassar. Setelah keluarnya surat Keputusan Menteri Pendidikan dan Pengajaran R.I. Nomor : 996 Tahun 1956 tentang Kewajiban dan Lapangan Pekerjaan, maka pada saat itu Perpustakaan Negara Berkedudukan di Benteng Ujung Pandang (Makassar) dengan nama “ Fort Rotterdam”.

Dalam surat keputusan tersebut diuraikan tugas di Perpustakaan Negara adalah sebagai berikut :

- a. Merupakan perpustakaan umum untuk wilayah provinsi;
- b. Membantu ikut serta memajukan Perpustakaan Rakyat setempat
- c. Memberikan dorongan.

Perpustakaan merupakan petunjuk khusus bagi pemerintah provinsi Sulawesi selatan daerah bagiannya dalam hal ini peraturan-peraturan, keputusan-keputusan, pedoman-pedoman, pengumuman-pengumuman dengan menyediakan :

- a. Lembaran Negara (LN);
- b. Tambahan Lembaran Negara (TLN)
- c. Berita Negara (BN);
- d. Tambahan Berita Negara (TBN);
- e. Lembaran Daerah (LD);
- f. Buku-buku dan bacaan lain yang dibutuhkan dalam rapat untuk dipergunakan oleh instansi-instansi dan kantor-kantor pemerintah.

Perpustakaan Negara berdiri langsung dibawah pimpinan Kepala Biro Perpustakaan pada Tahun 1961, perpustakaan Negara bertindak kejalan Jenderal (Gedung Mulo). Dalam perkembangan sesuai sejarah terbentuknya sehubungan dari perubahan organisasi Departemen Pendidikan dan Kebudayaan Nomor: 0141 Tahun 1969, yang memuat struktur organisasi Departemen Pendidikan dan Kebudayaan mulai tingkat pusat sampai tingkat daerah. Dalam surat keputusan tersebut Perpustakaan Daerah Indonesia tidak

diberi gambaran struktur jelas. Hanya merupakan unit-unit pelaksana Lembaga Perpustakaan yang berkedudukan di Jakarta.

Selanjutnya pemerintah dalam hal ini, Menteri Pendidikan dan Kebudayaan untuk mengorganisasikan struktur Departemen Pendidikan dan Kebudayaan seperti dikemukakan diatas, yang dicetus dalam Menteri Pendidikan dan Kebudayaan Nomor : 079/0/1975. Kedudukan Perpustakaan Negara Departemen Pendidikan dan Kebudayaan masih merupakan unit pelaksana dari Pusat Pembinaan pengumuman masih merupakan unit pelaksana dari Pusat Pembinaan Perpustakaan (sebelumnya bernama lembaga perpustakaan) Departemen Pendidikan dan Kebudayaan di Jakarta.

Pemerintah menaruh perhatian, untuk lebih meningkatkan kedudukan perpustakaan Negara yang lebih besar diseluruh pelosok tanah air. Akhirnya pada tanggal 23 juni 1978 Menteri Pendidikan dan Kebudayaan dengan Surat Keputusan Nomor : 0199/0/1978, Perpustakaan Negara yang terbentuk pada tanggal 23 Mei 1956 Nomor : 291/03/s perubahan dengan nama Perpustakaan Wilayah Departemen Pendidikan dan Kebudayaan Provinsi Sulawesi Selatan yang diperkuat dengan Surat Keputusan Menteri Pendidikan dan Kebudayaan tentang Aturan Pelaksana Surat Keputusan Tersebut yaitu pada tanggal 23 Juni 1979 Nomor : 095/1979.

Berdasarkan aturan keputusan tersebut di atas, berarti Perpustakaan Wilayah Sulawesi Selatan setelah mempunyai kedudukan dan status yang kuat dalam pengembangan tugasnya, dalam rangka mencapai tujuan nasional. Pada tanggal 1 Agustus 1985 Kantor Perpustakaan Wilayah Provinsi Sulawesi

Selatan Departemen Pendidikan Kebudayaan jalan Sultan Alauddin Km.7 Tala`Salapang Ujung Pandang, dengan uas tanah 3000m2 luas ruangan 2.204 m2 yang terdiri dari beberapa ruangan dan berlantai dua.

Mengingat peran dan fungsi perpustakaan yang sangat penting untuk meningkatkan daya guna kepada seluruh lapisan masyarakat, maka dengan Keputusan Presiden Nomor 11 Tahun 1989 tanggal 06 Maret 1989 dibentuklah perpustakaan perpustakaan Nasional sebagai Lembaga Pemerintah berdasarkan tugas keputusan tersebut, maka Perpustakaan Wilayah di Ibu kota Provinsi yang merupakan suatu organisasi di lingkungan Perpustakaan Nasional RI yang berada didaerah dengan nama Perpustakaan Daerah.Sulawesi Selatan berubah menjadi Perpustakaan Nasional Provinsi Sulawesi Selatan dengan instansinya naik yaitu

Kemudian dengan terbitnya Undang-Undang Nomor 22 Tahun 1997 tentang otonomi daerah. Dimana semua instansi yang berada di wilayah Provinsi Sulawesi Selatan dan instansi Arsip Nasional Perwakilan Sulawesi menjadi satu instusi badan. Berdasarkan peraturan daerah Nomor 30 Tahun 2001 tanggal 31 Januari 2001 tentang Pembentukan Organisasi dan Tata Kerja Badan Arsip dan Perpustakaan Daerah Provinsi Sulawesi Selatan yang mempunyai tugas dan bertanggung jawab langsung kepada Gubernur Provinsi Sulawesi Selatan.

Dari beberapa tahap penggantian nama Perpustakaan Provinsi Sulawesi Selatan juga mengalami penggantian pimpinan. Mulai dari Perpustakaan



Negara menjadi Badan Arsip Perpustakaan Negara sampai menjadi Badan Arsip dan Perpustakaan Daerah Provinsi Sulawesi Selatan yaitu :

- |                                |       |                      |
|--------------------------------|-------|----------------------|
| 1. Y.E. Tatengkeng             | mulai | 1950-1956            |
| 2. P.A. Tiendaes               | mulai | 1956-1962            |
| 3. Muh. Syafei                 | mulai | 1962-1965            |
| 4. Mustari Sari                | mulai | 1965-1966            |
| 5. Ny. Rumagit Lapian          | mulai | 1966-1983            |
| 6. Drs. Indris Kamah           | mulai | 1983-1996            |
| 7. Drs. Athaillah Baderi       | mulai | 1996-1999            |
| 8. B.M. Legiyo, SH             | mulai | 1999-2000            |
| 9. Drs. Zainal Abidin, M.Si    | mulai | 2000-2009            |
| 10. Dra. Hj. Nursina Ali, M.Si | mulai | 2009-2010(Pjs)       |
| 11. Drs. Ama Saing             | mulai | 2010-2013            |
| 12. H. Agus Sumantri           | mulai | 2013 sampai sekarang |

## **2. Struktur Organisasi dan Tata Laksana Perpustakaan Badan Arsip Daerah Provinsi Sulawesi Selatan**

Struktur organisasi ialah pola formal tentang bagaimana orang dan pekerjaan dikelompokkan. Proses berkenaan dengan aktivitas yang member kehidupan pada skema organisasi itu. Komunikasi, pengambilan keputusan, evaluasi prestasi kerja, sosialisasi, dan pengembangan karir adalah proses dalam setiap organisasi.

Organisasi adalah manusia yang tergabung dalam suatu wadah dengan maksud mencapai tujuan bersama yang telah digariskan

sebelumnya. Menurut Bernard organisasi adalah suatu system mengenai usaha-usaha kerjasama yang dilakukan oleh dua orang atau lebih. Sedangkan James D. Mooney merumuskan bahwa organisasi adalah setiap bentuk perserikatan manusia untuk mencapai suatu tujuan bersama dan pendapat lain mengatakan bahwa organisasi adalah bentuk persekutuan antara dua orang atau lebih yang berkerja sama untuk mencapai suatu tujuan bersama dan terikat secara formal dalam suatu ikatan hirarki dan selalu terdapat hubungan antara seorang atau sekelompok orang yang disebut pimpinan dan seorang atau sekelompok orang yang disebut bawahan

Struktur organisasi diperlukan untuk memberi wadah, tujuan, misi, tugas pokok fungsi, yang diselenggarakan berlangsung secara terus-menerus, maka harus dikembangkan agar memungkinkan berlakunya fungsionalisasi memerlukan orang-orang yang harus bekerja sama serta pemrakarsa kerja sama tersebut atau secara fungsional bertanggung jawab atas suatu bidang dalam. (James .Gibson, Organisasi: Perilaku, struktur, proses. Jakarta: Erlangga,1985),h 10.

Organisasi yang memerlukan kerja sama dengan pemegang tanggung jawab bidang lain. Agar dapat berjalan dengan sukses suatu pekerjaan dan dapat menghasilkan suatu tujuan yang telah ditentukan, maka selayaknyaah dibutuhkan suatu struktur organisasi sehingga jelas tugas dan tanggung jawab masing-masing pihak. Adapun struktur

organisasi yang dimiliki oleh Perpustakaan Badan Arsip Daerah Provinsi Sulawesi Selatan, dapat dilihat pada gambar dibawah ini :

### **3. Visi, Misi, Tugas Pokok dan Fungsi Badan Perpustakaan dan Arsip Daerah Provinsi Sulawesi Selatan**

#### a. Visi dan Misi

Visi :

Menjadikan Perpustakaan dan Arsip Sebagai Wahana Terciptanya Masyarakat pembelajar Sulawesi Selatan.

#### b. Misi :

1. Meningkatkan pengelolaan perpustakaan dan kearsipan;
2. Meningkatkan dan menciptakan SDM yang professional dalam bidang perpustakaan dan kearsipan
3. Meningkatkan pembangunan sarana, prasarana perpustakaan dan kearsipan;
4. Meningkatkan kerjasama dibidang perpustakaan dan kearsipan
5. Meningkatkan pelayanan perpustakaan dan kearsipan berbasis teknologi informasi
6. Meningkatkan kualitas dan kuantitas penyelenggara, pembinaan dan pengawasan kearsipan dalam rangka tertib administrasi.

#### c. Tugas Pokok dan Fungsi Badan Perpustakaan dan Arsip Daerah Provinsi Sulawesi Selatan

Badan Perpustakaan dan Arsip Daerah sebagaimana yang di maksud dalam pasal 2 ayat (1), mempunyai tugas menyelenggarakan penyusunan dan pelaksanaan kebijakan daerah di bidang Perpustakaan dan Arsip Daerah berdasarkan asas desentralisasi,dekonssentrasi tugas pembantuan untuk menyelenggaraakan tugas sebagaimana dimaksud dalam pasal 68 Badan Perpustakaan dan Arsip Daerah mempunyai fungsi :

1. Perumusan kebijakan teknik di bidang Perpustakaan dan Arsip Daerah meliputi Deposit, Pengembangan, Pengolahan jaringan informasi perpustakaan, pengelolaan dan pelestarian arsip, pembinaan dan pengembangan kearsipan.
2. Penyelenggaraan urusan perpustakaan dan arsip serta pelayanan umum di kearsipan.
3. Pengolahan dan Pelestarian Bahan Pustaka, Pelayanan Otomasi, dan pengembangan jaringan informasi perpustakaan, pengelolaan dan penyelenggara tugas lain yang diberikan Gubernur sesuai dengan tugas dan fungsinya.

## **B. Hasil dan Pembahasan Penelitian**

Di bagian ini akan diuraikan hasil penelitian yang telah diperoleh, baik itu dari wawancara, observasi ataupun dokumentasi, dan selanjutnya akan dibandingkan dengan Evaluasi pelayanan perpustakaan Selain itu juga paada bagian ini setelah informasi didapatkan dari para pustakawan atau pemustaka, peneliti mewawancarai beberapa pustakawan yang

terdiri dari kepala bidang perpustakaan dan pustakawan. Selanjutnya peneliti ingin memaparkan, bahwa pelayanan perpustakaan daerah provinsi Sulawesi selatan itu sementara di renovasi dan relokasi ruangan dan gedung yang ada pada bagian pelayanan tersebut,yakni mengenai pengecatan,ganti palpon,penganti kaca dinding,dan ganti rak-rak yang ada pada layanan tersendiri.

Ada beberapa kategori evaluasi pelayanan Perpustakaan daerah provinsi Sulawesi selatan tapi penulis meneliti hanya delapan standar yang menjadi objek penelitian skripsi ini yaitu: jam buka, jenis layanan, kerja sama,kunjungan perkapita pertahun, pinjaman per eksampler (turnover stock), sirkulasi pinjaman perkapita dan kepuasan pemustaka.

Sebagaimana rumusan masalah yang telah diuraikan pada bab pertama, maka akan dibahas secara rinci hasil penelitian dari masing-masing variabel penelitian. Berikut ini adalah hasil penelitian yang peneliti peroleh.

### **1. Layanan perpustakaan**

Pelayanan perpustakaan merupakan cerminan dari wajah dan penampilan serta kinerja perpustakaan. Jika pelayanan perpustakaan kepada pemustaka memuaskan maka mengisyaratkan kinerja baiknya, jika sebaliknya apabila pelayanan yang diberikan belum memuaskan maka perpustakaan mempunyai kualitas layanan yang kurang baik karena jika pelayanannya bagus maka perpustakaan tersebut akan lebih banyak yang mengunjungi perpustakaan.

#### **a. Jam buka**

Untuk meningkatkan minat baca masyarakat, perpustakaan umum kota Makassar, menambah jam layanan perpustakaan sesuai dengan SNP 002:2011 yaitu Jam buka perpustakaan sekurang-kurangnya 8 jam per hari.

Jam buka perpustakaan umum kota Makassar

- 1) Senin s.d. Kamis                      Jam            :   08.00 s.d. 16.00 Wita  
         Istirahat layanan sirkulasi      Jam            :   12.00 s.d. 13.00 Wita
- 2) Jum'at                                  Jam            :   08.00 s.d. 16.00 Wita  
         Istirahat layanan sirkulasi      Jam            :   11.30 s.d. 13.00 Wita
- 3) Sabtu dan Minggu                  Jam            :   08.30 s.d. 16.00 Wita  
         Istirahat layanan sirkulasi      Jam            :   12.00 s.d. 13.00 Wita

Pelayanan Perpustakaan Daerah Provinsi Sulawesi Selatan di buka setiap hari dengan jam layanan pada tabel berikut :

Tabel 6. Jam layanan perpustakaan Daerah Provinsi Sulawesi Selatan

No	Hari	Waktu
1	Senin- Kamis Istirahat	08.00-16.00 Wita 12.00-13.00 Wita
2	Jum'at Istirahat	08.00-16.00 Wita 11.30-13.00 Wita
3	Sabtu-Minggu Istirahat	08.30-16.00 Wita 12.00-13.00 Wita

Sumber data : Perpustakaan Daerah Provinsi Sulawesi Selatan

Dari hasil wawancara dan bukti-bukti dokumentasi dari pihak perpustakaan daerah provinsi sulawesi selatan telah sesuai dengan kriteria yang terdapat di SNP 002:2011 mengenai jam buka perpustakaan. Sejalan dengan hasil wawancara dengan pustakawan dan ke-tiga informan (Pustakawan) lainnya mengenai jam buka mengatakan bahwa, jadwal layanan jam sirkulasi

dilaksanakan setiap hari, walaupun hari libur perpustakaan daerah provinsi sulawesi selatan tetap melayani pemustaka yang datang di perpustakaan tersebut. (Wawancara 28 Juni 2015)

b. Jenis layanan

Berkembang atau tidaknya perpustakaan tergantung dari jenis layanan yang diminta pemustaka. Tanpa pemustaka, informasi yang disajikan suatu perpustakaan menjadi informasi yang basi dan tidak berguna. Pelayanan perpustakaan sudah selayaknya berorientasi pada pemakai, sehingga kepuasan pemustaka selalu diutamakan dalam rangka meningkatkan hubungan antara pelanggan dan pengelola. Maka dari itu perpustakaan daerah provinsi sulawesi selatan harus menyesuaikan jenis layanannya yang sesuai dengan Standar Nasional Perpustakaan daerah provinsi sulawesi selatan, yaitu sebagai berikut :

Perpustakaan menyelenggarakan jenis layanan sekurang-kurangnya meliputi: layanan sirkulasi, layanan membaca ditempat, layanan referensi, layanan bercerita, layanan keliling (mobil keliling), dan layanan bimbingan pemustaka.

Dari hasil wawancara dengan informan pustakawan mengenai jenis layanan mengatakan bahwa :

“Jenis layanan yang ada di perpustakaan daerah provinsi sulawesi selatan adalah layanan sirkulasi lantai 1, layanan anak, layanan referensi lantai 1, layanan membaca di tempat lantai 2, layanan bercerita ada di lantai 1, dan layanan bimbingan pemustaka dilakukan jika ada yang meminta bahkan jika ada yang membutuhkan bimbingan baru pihak perpustakaan melakukan bimbingan pemustaka.” (Wawancara 28 Juni 2015)

Hal yang sama juga dinyatakan oleh informan pustakawan mengatakan bahwa, semua yang termuat di SNP 002:2011 perpustakaan daerah provinsi

sulawesi selatan sudah menyesuaikan dan perpustakaan daerah provinsi sulawesi selatan juga menyediakan layanan anggota gratis dan layanan untuk anak.

Jadi dapat disimpulkan bahwa jenis layanan yang ada di perpustakaan daerah provinsi sulawesi selatan sudah sesuai dengan kriteria minimal yang ada di SNP 002:2011, selain itu juga dapat dilihat di lampiran untuk lebih jelas tentang jenis layanan perpustakaan umum kota Makassar. (Wawancara 29 Juni 2015)

### c. Kerjasama

Kerjasama sangat penting dalam suatu instansi/perpustakaan karena dengan menjalinnnya kerjasama perpustakaan akan mudah memperoleh atau memenuhi kebutuhan pemustaka. Contohnya misalnya perpustakaan daerah provinsi sulawesi selatan berkerjasama dengan penerbit. Keuntungannya perpustakaan mendapat diskon. Sebagaimana yang termuat di SNP 002:2011 sebagai berikut:

Untuk mengoptimalkan layanan, perpustakaan mengembangkan kerjasama dengan sesama perpustakaan maupun instansi teknis di lingkungan instansi.

Berdasarkan hasil wawancara dengan informan pustakawan mengatakan bahwa, perpustakaan daerah provinsi sulawesi selatan melakukan kerjasama dengan penerbit, lembaga bimbingan belajar dan badan lingkungan hidup. (Wawancara 29 Juni 2015)

Sedangkan pendapat yang lain diungkapkan oleh informan B mengatakan bahwa, perpustakaan daerah provinsi sulawesi selatan melakukan kerjasama dengan toko buku juga dari hasil kerjasama itu perpustakaan umum kota Makassar mendapat diskon 25%- 35% dari toko buku. (Wawancara 29 Juni 2015)



Hal yang sama juga dinyatakan oleh informan pustakawan mengatakan bahwa, perpustakaan daerah provinsi sulawesi selatan melakukan kerja sama dengan pihak seperti yang disebutkan di atas oleh pustakawan (Wawancara 30 juni 2015)

Jadi dapat disimpulkan bahwa untuk kerja sama perpustakaan daerah provinsi sulawesi selatan sudah sesuai dengan yang kriteria yang dimuat di SNP 002:2011.

d. Keanggotaan sebagai persentase penduduk

Jumlah anggota perpustakaan sekurang-kurangnya 10% dari jumlah penduduk.

Dari hasil wawancara dengan pustakawan mengatakan bahwa :

“Presentase jumlah anggota perpustakaan daerah provinsi sulawesi selatan belum sampai 10% dari jumlah penduduk karna jumlah anggota perpustakaan yang aktif 3.200orang sedangkan jumlah penduduk kota Makassar berjumlah 1.408.072. pustakawan, mengarahkan untuk menanyakan keanggotaan sebagai persentase penduduk kepada pegawai perpustakaan yang lebih mengetahui. Seperti yang dijelaskan oleh pustakawan di atas mengatakan bahwa keanggotaan sebagai persentase penduduk sekurang-kurang 10% dari jumlah penduduk, perpustakaan daerah provinsi Sulawesi selatan belum sesuai dengan yang ada di SNP 002:2011.” (Wawancara 30 Juni 2015)

Berdasarkan yang dimuat di Standar Nasional Perpustakaan (SNP 002:2011) bahwa keanggotaan sebagai persentase penduduk sekurang-kurang 10% dari SNP 002:2011. Jadi dapat disimpulkan bahwa perpustakaan umum kota Makassar belum mencapai apa yang dimuat di SNP 002:2011 karena jumlah anggota perpustakaan berjumlah 3200/ jumlah penduduk 1.408.072 dikali 100% sama dengan hasilnya 0.22%.

e. Kunjungan per kapita per tahun

Jumlah kunjungan fisik per kapita per tahun sekurang-kurangnya 0,55  
(Jumlah kunjunganpertahun / jumlah penduduk)

Berdasarkan hasil wawancara dengan pustakawan dan pegawai pustakawan mengatakan bahwa, kunjungan per kapita per tahun belum mencapai 0,55 jumlah kunjungan pertahun karena jika disesuaikan dengan jumlah penduduk yang ada di Makassar seperti yang dimuat di SNP 002:2011.

Jadi dapat disimpulkan bahwa presentase jumlah kunjungan fisik perkapita per tahun sekurang-kurang 10% di perpustakaan daerah provinsi sulawesi selatan belum sesuai dengan SNP 002:2011 karena jumlah anggota  $(8.396+32108)/1.408.072$  hasilnya 0,028%. (Wawancara 1 Juli 2015)

Untuk lebih detailnya dapat dilihat di tabel 7 sebagai berikut :

Pengunjung Perpustakaan Tahun 2014

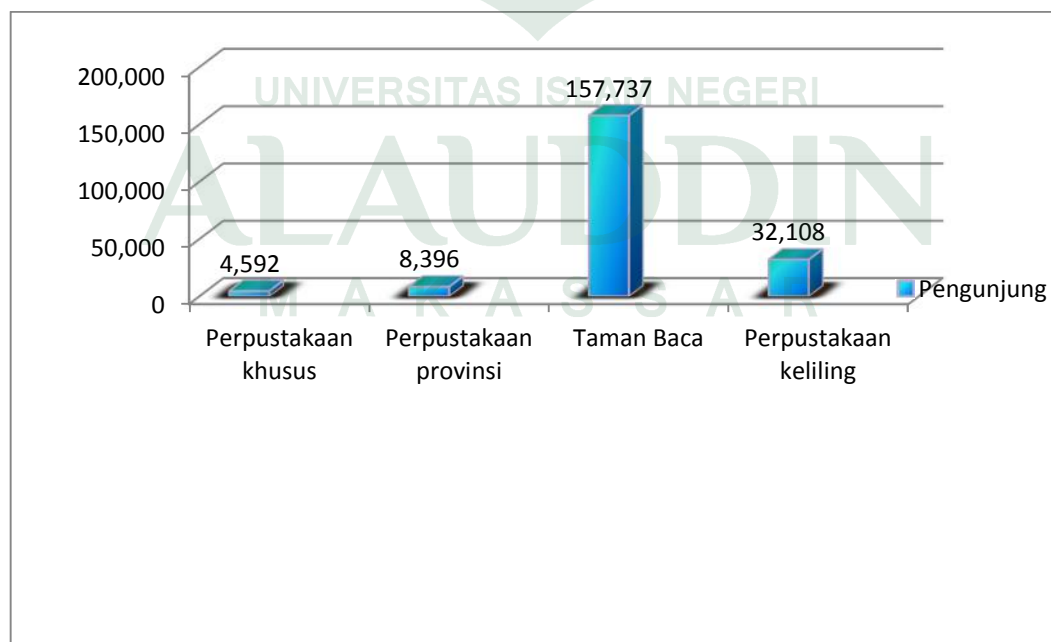

Perpustakaan provinsi	8.396
Perpustakaan Khusus	4.592
Taman Baca	157.737
Perpustakaan Keliling	32.108

*Sumber data : Badan Arsip, Perpustakaan dan Pengolahan Data*

f. Pinjaman per eksemplar (*turnover stock*)

Frekuensi peminjaman koleksi sekurang-kurangnya 0,125 per eksemplar per tahun (jumlah transaksi pinjaman dibagi dengan jumlah seluruh koleksi perpustakaan).

Berdasarkan hasil wawancara dengan pustakawan perpustakaan daerah provinsi sulawesi selatan (Badan Arsip dan Pengolahan Data) mengatakan bahwa tentang frekuensi peminjaman koleksi dapat dilihat di laporan rekapitulasi perpustakaan di pegawai perpustakaan bagian laporan.

Jadi dapat disimpulkan bahwa frekuensi peminjaman perpustakaan daerah provinsi sulawesi selatan telah sesuai dengan pengelolaan perpustakaan yang terdapat di SNP 002:2011 karena jumlah transaksi peminjaman di perpustakaan daerah provinsi sulawesi selatan berjumlah 13.297/ jumlah koleksi perpustakaan daerah provinsi sulawesi selatan 45.453 hasilnya 0,292 per eksemplar pertahunnya.

g. Sirkulasi (pinjaman) per kapita

Jumlah transaksi sirkulasi (peminjaman) koleksi sekurang-kurangnya 0,25 per kapita per tahun.

Dari hasil wawancara dengan pustakawan, mengatakan bahwa jumlah transaksi sirkulasi (peminjaman) koleksi sekurang-kurang 0,25 per kapita per tahun belum mencukupi 0,25 per kapita pertahun karena mengingat koleksi yang ada di perpustakaan masih banyak membutuhkan tambahan koleksi yang di

butuhkan oleh pemustaka tapi perpustakaan daerah provinsi sulawesi selatan berupaya untuk melengkapi koleksi yang di butuhkan oleh pemustaka. (Wawancara 1 Juli 2015)

Hal yang sama diungkapkan oleh pegawai perpustakaan mengatakan bahwa :

“Jumlah transaksi sirkulasi koleksi sekurang-kurang 0,25 perpustakaan daerah provinsi sulawesi selatan belum dapat mencapai 0,25 per kapita per tahun tapi perpustakaan daerah provinsi sulawesi selatan berusaha untuk atau menyesuaikan jumlah transaksi peminjaman sesuai dengan SNP 002:2011 yang di keluarkan oleh perpustakaan nasional.” (Wawancara 2 Juli 2015)

#### h. Kepuasan pemustaka

Tingkat kepuasan pemustaka sekurang-kurangnya 40%

menyatakan/menilai bahwa layanan perpustakaan adalah sangat memuaskan atau memuaskan. Survei dilakukan 1 (satu) kali dalam 1 tahun. Kategori penilaian adalah: sangat memuaskan, memuaskan, cukup memuaskan, kurang memuaskan, tidak memuaskan.

Dari hasil wawancara dengan puatakawan di perpustakaan daerah provinsi Sulawesi selatan mengatakan bahwa :

“Untuk mengetahui tingkat kepuasan pemustaka perpustakaan daerah provinsi sulawesi selatan tidak pernah melakukan survei tingkat kepuasan pemustaka. Namun perpustakaan daerah provinsi sulawesi selatan merencanakan akan melakukan survei tingkat kepuasan pemustaka untuk tahun ini dengan kategori yang sesuai dengan pengelolaan perpustakaan.” (Wawancara 2 Juli 2015)

Jadi dapat disimpulkan bahwa perpustakaan daerah provinsi Sulawesi selatan untuk tingkat kepuasan pemustakanya belum sesuai dengan SNP 002:2011.

## 2. Tenaga perpustakaan

Sumber daya manusia adalah faktor terpenting dalam pengelolaan perpustakaan, karena manusia yang merancang, melaksanakan sekaligus merasakan hasil akhir dari perpustakaan itu sendiri. Dari kualitas sumber daya manusia juga menggambarkan kualitas perpustakaan.

### a. Jumlah tenaga

Jumlah seluruh tenaga perpustakaan (staf) sekurang-kurangnya 1 (satu) orang per 5.000 penduduk di wilayah kewenangan.

Dari hasil wawancara dan bukti-bukti dokumentasi yang diberikan oleh pihak perpustakaan daerah provinsi sulawesi selatan, dengan pegawai pustakaan dan ke-tiga pegawai lainnya di perpustakaan daerah provinsi sulawesi selatan mengatakan bahwa, jumlah tenaga perpustakaan di perpustakaan daerah provinsi sulawesi selatan berjumlah 70 orang dan untuk lebih detailnya dapat dilihat di dokumen perpustakaan. (Wawancara 2 Juli 2015)

Jadi dapat disimpulkan bahwa jumlah tenaga perpustakaan daerah provinsi sulawesi selatan sudah sesuai dengan kriteria yang ada di SNP 002:2011 karena berdasarkan SNP 002:2011 jumlah tenaga perpustakaan (staf) sekurang-kurang 1 orang per 5000 penduduk di wilayah kewenangan.

Untuk lebih detailnya dapat dilihat sebagai berikut :

Jumlah pegawai di perpustakaan Daerah (Badan Arsip, Perpustakaan dan Pengolahan Data perpustakaan daerah) terdiri dari seluruh pegawai di 4 seksi (Sekretariat Tata Usaha, Bidang Arsip, Perpustakaan dan Pengolahan Data) di tambah pegawai unit layanan perpustakaan daerah dengan rincian sebagai berikut

- 1) Jumlah Pegawai Keseluruhan : 70orang
- 2) Jumlah pegawai menurut jenjang pendidikan
  - a) SMU/ SMK : 27 orang
  - b) DI, DII, DIII : 4 orang
  - c) DI, DII, DIII Perpustakaan : 1 orang
  - d) S1 : 26 orang
  - e) S1 Perpustakaan : 15 orang
  - f) S1 Non Perpustakaan + Diklat Perpust . : 3 orang
  - g) S2 : 5 orang
- 3) Jumlah pegawai menurut status Kepegawaian
  - a) PNS Struktural (Kepala Badan) : 1 orang
  - b) PNS Struktural (Kepala Bidang/Sekretariat) : 4 orang
  - c) PNS Struktural (Kepala Sub.bidang/bagian) :9 orang
  - d) PNS Pustakawan : 4 orang
  - e) PNS : 18 orang
  - f) Tenaga Kontrak : 36 orang

b. Jumlah tenaga berkualifikasi

Jumlah tenaga perpustakaan (staf) yang memiliki kualifikasi di bidang perpustakaan sekurang-kurangnya1 (satu) orang per 15.000 penduduk di wilayah kewenangan.

Dari hasil wawancara dengan pustakawan mengatakan bahwa jumlah pustakawan di perpustakaan daerah provinsi Sulawesi selatan berjumlah 4 yang betul-betul dari jurusan ilmu perpustakaan, yang pertama S1 perpustakaan dan 2

orangnya D3 perpustakaan selain dari itu hanya mengikuti pelatihan. (Wawancara 18 Juni 2015)

Jadi dapat disimpulkan bahwa jumlah tenaga perpustakaan daerah provinsi sulawesi selatan yang berkualifikasi perpustakaan belum sesuai dengan SNP 002:2011 karena di SNP 002:2011 setiap 15.000 penduduk harus ada 1 pustakawan yang bikron ilmu perpustakaan sedangkan Jumlah penduduk kota Makassar 1.408.072 dan pustakawan yang bikron perpustakaan hanya berjumlah 3 orang.

c. Kualifikasi kepala perpustakaan

Kepala Perpustakaan sekurang-kurangnya berlatar belakang pendidikan S1/Diploma perpustakaan atau S1/Diploma non perpustakaan dengan pelatihan bidang perpustakaan.

Dari hasil wawancara dengan informan pustakawan mengatakan bahwa kualifikasi kepala perpustakaan bukan berlatar belakang pendidikan S1 perpustakaan melainkan dari non perpustakaan tapi pernah melakukan pelatihan di bidang perpustakaan.

Jadi dapat disimpulkan bahwa kepala perpustakaan daerah provinsi sulawesi selatan telah memenuhi kriteria minimal yang ada di SNP 002:2011 yaitu melakukan pelatihan di bidang perpustakaan selama 3 bulan. (Wawancara 30 Juli 2015)

d. Status tenaga pengelola perpustakaan

Tenaga pengelola perpustakaan terdiri dari pustakawan, tenaga teknis, dan tenaga pendukung yang berstatus tetap atau honorer.

Dari hasil wawancara dengan pegawai perpustakaan daerah mengatakan bahwa status tenaga pengelola perpustakaan daerah provinsi Sulawesi Selatan terdiri dari pustakawan, tenaga teknis, dan tenaga honorer dan tenaga kontrak. (Wawancara 3 Juli 2015)

Jadi dapat disimpulkan bahwa tenaga pengelola perpustakaan daerah provinsi Sulawesi Selatan sudah sesuai dengan SNP 002:2011 yaitu tenaga pengelola perpustakaan terdiri dari pustakawan, tenaga teknis dan tenaga pendukung yang berstatus tetap atau honorer.

e. Pembinaan tenaga pengelola perpustakaan

- 1) Pembinaan tenaga pengelola perpustakaan dilakukan dengan cara mengikuti diklat perpustakaan, lomba-lomba kepestakawanan, seminar/workshop kepestakawanan, dan menjadi anggota organisasi profesi kepestakawanan.
- 2) Peningkatan kompetensi tenaga pengelola perpustakaan dilakukan dengan memanfaatkan atau melalui skema sertifikasi kompetensi sekurang-kurangnya 20% jumlah pustakawan.

Dari hasil wawancara dengan pegawai perpustakaan bagian pengelola pustakawan mengatakan bahwa, perpustakaan daerah provinsi Sulawesi Selatan dalam pembinaan pengelola perpustakaan melakukan pelatihan-pelatihan, bimtek pelatihan dan perpustakaan daerah provinsi Sulawesi Selatan juga memberikan pelatihan-pelatihan, dimana yang memberikan pelatihan-pelatihan di perpustakaan itu sendiri adalah pustakawan. (Wawancara 03 Juli 2015)



Jadi dapat disimpulkan bahwa perpustakaan daerah provinsi sulawesi selatan dalam pembinaan tenaga pengelola sudah sesuai dengan SNP 002:2011.

### 3. Standar Koleksi

Standar koleksi merupakan satu hal yang penting dalam sebuah perpustakaan, karena apabila standar koleksi tersebut tidak dikelola dengan baik maka akan sulit bagi pemustaka yang membutuhkan koleksi yang mereka butuhkan. Dengan adanya SNP 002:2011 tentang standar koleksi akan membantu pemustaka dalam pemenuhan kebutuhannya karena di SNP 002:2011 koleksi disesuaikan dengan jumlah penduduk dan kebutuhan pemustaka masing-masing. Berikut hasil wawancara dengan kepala bidang perpustakaan Daerah (Badan Arsip dan Pengolahan Data).

#### a. Koleksi Perkapita

Seluruh koleksi perpustakaan dapat berupa koleksi cetak dan non cetak dengan bermacam-macam cerita baik fiksi maupun non fiksi. Keanekaragaman koleksi bahan pustaka sejalan dengan perkembangan ilmu pengetahuan yang cepat menuntut perpustakaan agar terus berkembang dengan menambah koleksi bahan pustaka. Bila koleksi perpustakaan tidak berkembang seiring berkembangnya ilmu pengetahuan maka akan ditinggal oleh pembaca.

Suatu perpustakaan harus menyesuaikan jumlah koleksi dengan jumlah penduduk yang ada di sekitar perpustakaan. Sebagaimana yang terdapat di SNP 002:2011 mengenai koleksi perkapita yaitu jumlah (Judul) koleksi

perpustakaan sekurang-kurangnya 0,025 per kapita dikalikan jumlah penduduk di wilayah kabupaten/kota yang bersangkutan.

Jumlah koleksi buku yang dimiliki perpustakaan Daerah Provinsi Sulawesi Selatan berjumlah 28.272 judul dan 48.453 eksemplar. Sedangkan jumlah penduduk kotaMakassar sampai tahun 2013 berjumlah 1.408.072 jutaorang, dengan komposisi laki-laki 695.955 orang dan perempuan 712.119 orang.

Dari hasil wawancara yang dilakukan kepada kepala bidang perpustakaan Daerah Provinsi Sulawesi Selatan yaitu:

“Standar koleksi belum sesuai dengan standar koleksi yang ada di SNP 002:2011. Meskipun begitu pustakawan berusaha untuk memenuhi kebutuhan pemustakanya dengan melakukan program penambahan, dan perpustakaan menambah koleksi yang sesuai dengan kebutuhan masing-masing pemustaka.” (Wawancara 4Juni)

Hal yang sama juga dinyatakan olehpegawai selaku pustakawan di perpustakaan tersebut menyatakan bahwa, perpustakaan daerah provinsi Sulawesi selatan ini belum sesuai dengan SNP 002:2011 untuk standar koleksinya. (Wawancara 4 Juni 2015)

Adapun data lebih detail dapat dilihat dari tabel dibawah ini: (Wawancara 19 Februari 2015)

Tabel 2. Data Jumlah koleksi 2015 yang tersedia (Badan Arsip, Perpustakaan dan Pengolahan Data).

No	Perpustakaan	Judul	Eksmplar
	Perpustakaan Provins	27.972	45.453
2	Perpustakaan Khusus	2594	24954

3	Perpustakaan Kelurahan	40664	66407
4	Taman Baca	43767	90098
5	Perpustakaan Keliling	2200	3000
	Jumlah Keseluruhan	115.297	229.912

*Sumber data: Badan Arsip dan Pengolahan Data*

Jumlah penduduk kota Makassar tahun 2013 tercatat sebanyak 1.408.072 jiwa, dengan komposisi 695.955 laki-laki dan perempuan 712.119

Tabel 3. Data penduduk kota Makassar

Laki-laki	Perempuan
695.955	712.119
Jumlah keseluruhan	1.408.072

*Sumber data: Badan Statistik Penduduk kota Makassar. (4 Juni 2015)*

Tabel 4. Jumlah koleksi jika disesuaikan dengan jumlah penduduk kota Makassar

No.	Jumlah Penduduk Jiwa	Jumlah Koleksi (SNP)	Jumlah koleksi Perpustakaan provinsi
1.	<200.000	5.000	28.272/48.453 Eks
2.	200.000-300.000	7.500	
3.	300.000-400.000	10.000	
4.	400.000-500.000	12.500	
5.	500.000-600.000	15.000	
6.	600.000-700.000	17.500	
7.	700.00-800.000	20.000	
8.	800.000-900.000	22.500	
9.	900.000-1.000.000	25.000	
10	1.000.000-1.100.000	27.500	
11	1.100.000-1.200.000	30.000	
12	1.200.000-1.300.000	32.500	
13	1.300.000-1.400.000	35.000	
14	1.400.000-1.408.072	37.500	28.272/48.453 Eks
	Jumlah Penduduk	Jumlah Koleksi	Jumlah Koleksi

1.408.072	SNP (Judul)	37.500	Perpustakaan provinsi 28.272/48.453 Eks
-----------	----------------	--------	---

Dari tabel 3 tampak bahwa jumlah koleksi buku teks adalah sebanyak 37.500 Judul yang harus dimiliki oleh perpustakaan daerah provinsi Sulawesi selatan. Jika disesuaikan dengan jumlah penduduk. Sebagaimana yang terdapat di SNP 002:2011. Namun Jumlah koleksi yang ada di perpustakaan daerah hanya berjumlah 28.272 Judul/48.453 Eks yang tidak sesuai dengan jumlah penduduk yang ada di sekitaran perpustakaan. Jadi dapat dilihat dari tabel di atas bahwa jumlah koleksi yang ada di perpustakaan daerah belum sesuai dengan SNP 002:2011.

#### b. Usia Koleksi

Setiap perpustakaan umum kabupaten/kota harus memiliki koleksi terbaru setiap lima tahun sekali dalam suatu perpustakaan, karena suatu perpustakaan itu berkembang sejalan dengan adanya penambahan koleksi terbaru yang harus dimiliki perpustakaan. Oleh karena itu pustakawan harus melakukan penambahan koleksi terbaru sekurang-kurangnya 10% yang sesuai dengan standar nasional perpustakaan 002:2011 yaitu perpustakaan memiliki koleksi terbaru (lima tahun terakhir) sekurang-kurangnya 10% dari jumlah koleksi.

Dari hasil wawancara dengan pegawai yang bertugas di bagian koleksi selaku pustakawan mengatakan bahwa presentase penambahan koleksi terbaru setiap lima tahun sekali sekurang-kurangnya 10% belum sampai yang sesuai dengan SNP 002:2011. (Wawancara 4 Juni 2015)

Hal yang sama diungkapkan oleh pemuustaka mengatakan bahwa :

“Perpustakaan daerah provinsi Sulawesi selatan belum mampu menambah koleksi setiap lima tahun terakhir sekurang-kurangnya 10% yang sesuai dengan SNP 002:2011 dikarenakan dana perpustakaan yang masih kurang selain itu juga perpustakaan daerah provinsi Sulawesi selatan untuk penambahan koleksi tergantung dari Badan Arsip dan Pengolahan Data sebab di Badan Arsip, Perpustakaan dan Pengolahan Data merupakan pusatnya perpustakaan daerah provinsi Sulawesi selatan .” (Wawancara 5 Juni 2015)

Jadi dapat disimpulkan bahwa perpustakaan daerah provinsi Sulawesi selatan untuk penambahan koleksi sekurang-kurangnya 10% lima tahun terakhir belum sesuai dengan kriteria yang ada di SNP 002:2011.

#### c. Jenis Koleksi

Setiap perpustakaan memiliki jenis koleksi yang berbeda-beda. Karena perpustakaan itu mempunyai tujuan, organisasi, dan kegiatan yang berlainan. Karena perbedaan tujuan, organisasi, dan kegiatan ini maka pengaruh lanjutannya ialah timbulnya berbagai jenis koleksi perpustakaan. Adapun jenis koleksi yang dimuat di SNP 002:2011 adalah sebagai berikut:

- 1) Perpustakaan memiliki jenis koleksi anak, koleksi remaja, dewasa, koleksi referensi anak, koleksi referensi remaja/ dewasa, koleksi khusus, surat kabar, majalah, dan koleksi non cetak.
- 2) Jenis koleksi perpustakaan mengakomodasikan semua kebutuhan masyarakat, termasuk kebutuhan penyandang cacat.
- 3) Perpustakaan menyediakan koleksi terbitan lokal dan koleksi muatan lokal.
- 4) Koleksi perpustakaan terdiri dari berbagai disiplin ilmu sesuai kebutuhan masyarakat.

5) Komposisi dan jumlah masing-masing jenis koleksi disesuaikan dengan kebutuhan masyarakat dan kebijakan pembangunan daerah.

Dari hasil wawancara dengan pustakawan mengatakan bahwa jenis koleksi yang ada di SNP 002:2011 di atas sudah sesuai, namun belum lengkap atau masih kurang dalam memenuhi kebutuhan pemustakanya seperti mengakomodasi penyandang cacat hanya pada orang buta aksara saja. (Wawancara 8 Juni 2015)

Hal yang sama diungkapkan oleh pustakawan jenis koleski yang termuat di SNP 002:2011 sudah sesuai dengan SNP 002:2011, namun untuk kebutuhan pemustakanya masih kurang lengkap, dan tidak semua dapat diakomodasi semua penyandang cacat. (Wawancara 4 Juni dan 8 Juni 2015).

Jadi dapat disimpulkan bahwa jenis koleksi yang ada di perpustakaan daerah provinsi sulawesi selatan telah sesuai dengan yang ada di SNP 002:2011 sebagaimana yang penulis bahas di atas.

#### d. Koleksi Referensi

Koleksi referensi merupakan kumpulan atau kelompok koleksi perpustakaan yang terdiri dari bahan-bahan pustaka berisi karya-karya yang bersifat memberitahu menunjukan informasi-informasi tertentu. Yang disusun secara sistematis (biasanya secara alfabetis) untuk digunakan sebagai alat petunjuk atau konsultasi. Perpustakaan daerah provinsi Sulawesi selatan harus menyediakan berbagai jenis koleksi referensi, sebagaimana yang di muat di SNP 002:2011 yaitu perpustakaan menyediakan bahan perpustakaan referensi. Koleksi

bahan perpustakaan referensisekurang-kurangnya terdiri dari ensiklopedia, direktori, handbook/manual, kamus, majalah indeks.

*Referensi (Rujukan)* di perpustakaan daerah provinsi Sulawesi selatan:

Pengunjung dapat menikmati layanan Referensi yang terdapat di lantai 3 seperti Bibliografi, Ensiklopedi, Kamus, Handbook/Buku Manual, Direktori, Peraturan Perundang-Undangan, Peta, Kliping, Buku Belanda dan naskah-naskah kuno dengan suasana yang tenang dan nyaman. Koleksi ini hanya dapat dibaca ditempat dan tidak dapat dipinjamkan namun halnya ruangan referensi ini sementara di renovasi.



*Gambar 3: Ruang Referensi Perpustakaan daerah provinsi Sulawesi selatan*

Berdasarkan pengamatan dan hasil wawancara dengan pegawai perpustakaan mengatakan bahwa :

“Perpustakaan umum kota Makassar untuk jenis koleksi referensi seperti yang termuat di SNP 002:2011 sudah ada sebagian besar, hanya saja majalah indeks yang tidak ada di perpustakaan daerah provinsi Sulawesi selatan. Selain itu juga perpustakaan daerah provinsi Sulawesi selatan di koleksinya terdapat koleksi langka dan koleksi belanda.” (Wawancara 11 Juni 2015)

Hal yang sama juga diungkapkan oleh parah pegawai pemustaka bahwa :

“Untuk jenis koleksi referensi perpustakaan daerah provinsi Sulawesi selatan sudah menyediakan koleksi referensi seperti bibliografi, kamus,

direktori, peta, kliping, peraturan perundang-undangan dan naskah-naskah kuno, hanya saja tidak menyediakan majalah indeks seperti yang dimuat di SNP 002:2011. Bahkan koleksi referensi yang tidak termuat di SNP 002:2011, perpustakaan daerah provinsi Sulawesi selatan menyediakan koleksi referensi lain seperti buku belanda dan buku-buku langka. “ (Wawancara 5 Juni, 8 Juni, 18 Juni 2015)

Jadi dapat disimpulkan bahwa koleksi referensi yang dimiliki oleh perpustakaan daerah provinsi sulawesi selatan ini telah sesuai dengan kriteria minimal yang ada pada SNP 002:2011 seperti ensiklopedi, direktori, handbook/manual, kamus, majalah indeks.

e. Pengembangan Koleksi

Pengembangan koleksi adalah suatu proses memastikan kebutuhan pemustaka akan informasi supaya kebutuhan mereka terpenuhi secara ekonomis dan tepat waktu. Pengembangan koleksi tidak hanya mencakup pengadaan bahan pustaka, melainkan juga menyangkut masalah perumusan kebijakan dalam memilih dan menentukan bahan pustaka apa yang akan di adakan oleh perpustakaan tersebut. Adapun pengembangan koleksi yang terdapat di SNP 002:2011 sebagai berikut :

- 1) Perpustakaan mempunyai kebijakan pengembangan koleksi secara tertulis dan harus ditinjau sekurang-kurangnya setiap 3 (tiga) tahun.
- 2) Kebijakan pengembangan koleksi mencakup seleksi, pengadaan, pengolahan, dan penyiangan bahan perpustakaan, serta pelestarian terbitan dan muatan lokal (deposit lokal).
- 3) Penambahan koleksi buku sekurang-kurangnya 5% dari jumlah judul per tahun.



- 4) Kebijakan pengembangan koleksi ditindaklanjuti dengan program tahunan dan pedoman kerjaperpustakaan.
- 5) Pengembangan koleksi perpustakaan keliling sangat di butuhkan pelayanan perpustakaan keliling di perpustakaan daerah provinsi Sulawesi selatan

Dari hasil wawancara dengan pustakawan mengenai pengembangan koleksinya mengatakan bahwa, untuk kebijakan pengembangan koleksi perpustakaan daerah provinsi Sulawesi selatan mencakup seleksi, pengadaan dan pengolahan bahan pustaka dilakukan setiap tahun serta mempertimbangkan kebutuhan pemustaka yang akan dilayani. (Wawancara 11 Juni 2015)

Sedangkan hasil wawancara dengan pegawai perpustakaan daerah mengatakan bahwa :

“Untuk kedepannya perpustakaan daerah provinsi Sulawesi selatan akan mengalih mediakan koleksi daerah khususnya bagian Makassar, sedangkan untuk koleksi yang lain tetap akan disimpan di lantai 3 karna salah satu fungsi perpustakaan itu adalah pelestarian. Selain itu juga perpustakaan daerah provinsi Sulawesi selatan untuk pengembangan koleksinya mempertimbangkan kebutuhan pelayanan perpustakaan keliling yang mengunjungi sekolah bahkan daerah terpencil sekalipun.” (Wawancara 16 Juni 2015)

Jadi dapat disimpulkan bahwa untuk pengembangan koleksi yang ada di perpustakaan daerah provinsi Sulawesi selatan telah sesuai dengan kriteria minimal yang ada di SNP 002:2011.

#### f. Belanja Bahan Pustaka

Perpustakaan memiliki anggaran belanja perpustakaan sekurang-kurangnya Rp. 4.000,- perkapita per tahun.

g. Pengorganisasian bahan pustaka

Seleksi bahan pustaka merupakan kegiatan penting yang perlu dilakukan karena berhubungan dengan mutu perpustakaan yang bersangkutan. Suatu perpustakaan tidak akan ada artinya, apabila koleksi yang tersedia tidak sesuai dengan kebutuhan pemustakanya. Proses suatu pengolahan bahan pustaka harus dimulai dengan pencatatan dalam buku induk, katalogan (AACR 2), pengklasifikasian (DDC), setelah selesai proses itu semua kemudian akan di selfing dan dapat di akses oleh pemustaka. Sebagaimana yang terdapat di SNP 002:2011 tentang pengorganisasian bahan pustaka sebagai berikut:

1) Seleksi bahan perpustakaan

Seleksi bahan perpustakaan dilakukan berdasarkan usulan dari pemustaka, usulan timseleksi, dan menggunakan katalog penerbit.

2) Proses pengolahan bahan perpustakaan

a) Pengolahan bahan perpustakaan dilakukan dengan sistem yang

baku. Proses pengolahan bahan perpustakaan dilakukan melalui pencatatan dalam buku induk (dilakukan secara otomatis), deskripsi bibliografis, pengklasifikasian bahan perpustakaan dengan menggunakan label warna dan/atau notasi klasifikasi.

b) Bahan perpustakaan yang telah selesai diproses, selambat-

lambatnya satu minggu telah tertata di ruang koleksi dan dapat diakses oleh publik (pemustaka).

Berdasarkan pengamatan dan hasil wawancara dengan pegawai perpustakaan daerah provinsi Sulawesi selatan mengenai seleksi bahan perpustakaan dan pengolahan bahan pustaka mengatakan bahwa :

“Seleksi bahan pustaka dilakukan berdasarkan usulan dari pemustaka, dan menggunakan katalog penerbit. Untuk proses pengolahan bahan pustaka perpustakaan daerah provinsi sulawesi selatan melakukan pencatatan di buku induk melalui komputer, mengatalogan (AACR 2) dan pengklasifikasian bahan pustaka, bahan pustaka menggunakan label warna dan/atau notasi klasifikasi tergantung dari pengadaan bahan pustaka itu sendiri.” (Wawancara 4 Juni dan 16Juni 2015)

Selanjutnya hasil wawancara dengan pustakawan mengatakan bahwa :

“Seleksi bahan pustaka ada 2 yaitu pembelian dan sumbangan. Untuk pembelian perpustakaan daerah provinsi sulawesi selatan menggunakan katalog penerbit, buku-buku topten dari toko buku, dan buku-buku yang sering di pinjam/ terlaris serta mensurvei buku-buku apa saja yang dibutuhkan oleh pemustaka.” (Wawancara 18Juni 2015)

Sedangkan hasil wawancara dengan pegawai perpustakaan mengatakan bahwa :

“Pengolahan bahan perpustakaan dilakukan melalui pencatatan buku induk, pengklasifikasikan (DDC), Katalog (AACR 2) setelah dikelolah bahan pustaka tersebut langsung disebarkan ke masing-masing kecamatan dan kelurahan dan jangka waktunya hanya 3 hari, kalau untuk seleksi bahan pustakaanya sebenarnya tergantung usulan pemustaka itu sendiri.” (Wawancara 22 Juni 2015)

Jadi dapat disimpulkan bahwa perpustakaan daerah provinsi Sulawesi selatan mengenai seleksi bahan perpustakaan dan pengolahan bahan perpustakaan telah sesuai kriteria minimal yang ada di SNP 002:2011.

#### h. Perawatan koleksi

Perawatan koleksi merupakan kegiatan yang bertujuan untuk menjaga kesegaran dan daya guna koleksi, supaya koleksi itu tetap utuh dan informasi yang

terdapat didalamnya dapat dilestarikan. Adapun perawatan koleksi yang ada di SNP 002:2011 sebagai berikut:

- 1) Pembasmian serangga perusak bahan pustaka: Perpustakaan melakukan fumigasi setiap 3 (tiga) tahun sekali.
- 2) Pengendalian kondisi ruangan (cahaya kelembaban): Untuk mengendalikan kondisi koleksi, perpustakaan menjaga temperatur, cahaya dan kelembaban ruangan.
- 3) Penjilidan: Perpustakaan melakukan penjilidan bahan pustaka surat kabar dan majalah sekurangkurangnya 1 (satu) kali setahun.
- 4) Perbaikan bahan perpustakaan: Perpustakaan melakukan perbaikan bahan pustaka yang sudah rusak 1 (satu) kali setahun.

Dari hasil wawancara dengan pustakawan mengenai perawatan koleksi perpustakaan mengatakan bahwa :

“Perpustakaan daerah provinsi sulawesi selatan melakukan perawatan koleksi dengan mengadakan fumigasi setiap tahunnya dan kamper, penjilidan untuk buku-buku yang rusak tapi untuk pencahayaannya di lantai 2 masih kurang karena di perpustakaan daerah provinsi sulawesi selatan di samping kanan dan kirinya terdapat gedung yang mengganggu pencahayaan. Selain itu juga perpustakaan daerah provinsi sulawesi selatan berusaha untuk mendigitalisasikan koleksi perpustakaan yang dirasa penting seperti koleksi daerah khususnya bagian Makassar. Beliau memberikan kesimpulan bahwa proyek perawatan perpustakaan ini dimaksudkan agar segala bahan perpustakaan yang ada di perpustakaan tidak begitu mudah untuk rusak sehingga dapat digunakan dalam jangka waktu yang lama.(Wawancara 23Juni 2015)

Berbeda dengan pendapatnya pegawai perpustakaan daerah provinsi sulawesiselatan mengatakan bahwa, untuk perawatan koleksi di perpustakaan daerah provinsi sulawesi selatan seperti fumigasi yang dilakukan 1 tahun sekali

bahkan 2 kali setahun, untuk perbaikan bahan pustaka dilakukan jika ada dana/anggaran perpustakaan.

Jadi dapat disimpulkan bahwa perawatan koleksi perpustakaan daerah provinsi sulawesi selatan hampir sesuai dengan kriteria yang ada di SNP 002:2011.(Wawancara 23 Juni 2015).

#### **4. Sarana dan Prasarana**

Sarana adalah semua perangkat peralatan, bahan, dan perabot yang secara langsung digunakan dalam proses pekerjaan di perpustakaan. Sementara prasarana adalah semua kelengkapan dasar yang secara tidak langsung menunjang pelaksanaan proses pekerjaan di perpustakaan. Berikut ini akan diuraikan penerapan standar sarana dan prasarana di Perpustakaan Daerah Provinsi Sulawesi Selatan.

##### **a. Gedung**

Gedung merupakan suatu hal yang penting dalam suatu perpustakaan, karena perpustakaan adalah sebuah ruangan, bagian sebuah gedung, ataupun gedung itu sendiri yang digunakan untuk menyimpan buku dan terbitan lainnya yang biasa di simpan menurut kebijakn perpustakaan itu sendiri. Sebagaimana yang telah disebutkan sebelumnya mengenai gambaran umum Perpustakaan daerah provinsi sulawesi selatan bahwa luas gedung perpustakaan ini ialah luas tanah  $910 \text{ m}^2$  (26 x 35 m), luas gedung  $924 \text{ m}^2$

Berdasarkan sarana dan prasarana yang dimuat di SNP 002:2011 seperti gedung antara lain sebagai berikut:

- 1) Luas gedung sekurang-kurangnya 0,008 m<sup>2</sup> per kapita dikalikan jumlah penduduk.
- 2) Memenuhi standar kesehatan, keselamatan, kenyamanan, ketenangan, keindahan, pencahayaan, keamanan, dan sirkulasi udara.
- 3) Perencanaan gedung memungkinkan pengembangan fisik.
- 4) Memenuhi aspek teknologi, ergonomik, konstruksi, lingkungan, efektifitas, efisiensi dan kecukupan.
- 5) Berbentuk permanen.
- 6) Memperhatikan kekuatan dan memenuhi persyaratan konstruksi lantai untuk ruang koleksi perpustakaan (minimal 400 kg/m<sup>2</sup>).
- 7) Dilengkapi atau difasilitasi sarana kepentingan umum seperti toilet, dan area parkir.

Berdasarkan hasil wawancara dengan pustakawan dan pegawai lainnya mengenai gedung dan sarana kepentingan umum, mengatakan bahwa luas perpustakaan: luas tanah 910 m<sup>2</sup> (26 x 35 m), luas gedung 924 m<sup>2</sup> dan sarana kepentingan umum seperti toilet dan area parkir sudah ada di perpustakaan daerah provinsi Sulawesi selatan. (Wawancara 24 Juni 2015)

Sejalan dengan hasil wawancara dengan pegawai perpustakaan daerah provinsi Sulawesi selatan mengatakan bahwa :

“Sarana kepentingan umum seperti toilet dan area parkir sudah ada tapi untuk luas gedung pustakawan mengarahkan untuk menanyakan pegawai perpustakaan karena tidak mengetahui berapa luas gedung perpustakaan itu sendiri, pustakawan menjelaskan bahwa luas tanah perpustakaan daerah provinsi Sulawesi selatan luas tanah 910 m<sup>2</sup> (26 x 35 m), luas gedung 924 m<sup>2</sup>. “(Wawancara 25 Juni 2015)

Jadi dapat disimpulkan bahwa gedung perpustakaan daerah provinsi sulawesi selatan belum sesuai dengan SNP 002:2011. Karena di SNP 002:2011 luas gedung sekurangnya  $0,008 \text{ m}^2$  per kapita dikalikan jumlah penduduk, seharusnya luas gedung perpustakaan daerah provinsi sulawesi selatan jika disesuaikan dengan yang ada di SNP 002:2011 seperti luas gedung  $0,008 \text{ m}^2 \times$  jumlah penduduk 1.408.072 hasilnya  $11.264\text{m}^2$ .

b. Lokasi dan/atau lahan

Suatu perpustakaan akan mudah dilihat, kenal, dan dapat dijangkau oleh pemustakanya jika lokasinya strategi. Perpustakaan daerah provinsi sulawesi selatan dapat dijangkau oleh pemustakanya karena berada di pinggir jalan raya dan lokasi yang strategis. Sebagaimana yang terdapat di SNP 002:2011 sebagai berikut:

- 1) Berada pada lokasi yang mudah dilihat, dikenal, dan di jangkau masyarakat.
- 2) Di bawah kepemilikan atau kekuasaan pihak pemerintah daerah.
- 3) Memiliki status hukum yang jelas.
- 4) Jauh dari lokasi rawan bencana.

Berdasarkan pengamatan dan hasil wawancara yang peneliti lakukan, lokasi perpustakaan daerah provinsi sulawesi selatan dibangun dengan posisi yang strategis. Lokasi yang berada didepan pantai dan didepan jalan poros menjadikannya mudah diakses oleh setiap masyarakat.

Selain itu juga dari hasil wawancara dengan pustakawan mengenai lokasi dan lahan mengatakan bahwa :

“Perpustakaan daerah provinsi sulawesi selatan dapat di jangkau oleh masyarakat luas, dan memiliki status hukum yang jelas: Dasar Pendirian Perpustakaan Daerah Provinsi Sulawesi Selatan didasarkan kepada : - Surat Perjanjian Nomor : 041/06/S.PERJA/APPD tanggal 20 Februari 2006/11/PUM/II/2006 antara Daerah Provinsi Sulawesi Selatan dengan Pembina Perpustakaan Daerah Provinsi Sulawesi Selatan tentang pengelolaan Perpustakaan Daerah Provinsi Sulawesi Selatan. - Surat Keputusan Walikota Makassar yang perbaharui setiap tahun.” (Wawancara 18 Juni 2015)

Hal yang sama dinyatakan oleh pustakawan mengatakan bahwa :

“Lokasi dan lahan perpustakaan dapat dijangkau oleh masyarakat dan insya allah jauh dari jangkauan bencana, tapi untuk status kejelasan hukum ketiga informan ini kurang mengetahuinya karna yang lebih detailnya yang tahu adalah pustakawan. Seperti yang dijelaskan oleh pustakawan mengatakan bahwa lokasi dan lahan perpustakaan daerah provinsi sulawesi selatan mempunyai status hukum yang jelas.” (Wawancara 25 Juni 2015)

Jadi dapat disimpulkan bahwa lokasi dan lahan perpustakaan daerah provinsi sulawesi selatan sudah sesuai dengan kriteria minimal yang ada di SNP 002:2011.

#### c. Ruang perpustakaan

Disebuah perpustakaan sangat penting ruang perpustakaan karena di dalam suatu perpustakaan pasti memerlukan ruang dalam segala kegiatan yang ada di perpustakaan daerah provinsi sulawesi selatan. Seperti yang ada di SNP 002:2011 tentang ruang perpustakaan, ruang perpustakaan sekurang-kurangnya terdiri dari ruang koleksi, ruang baca, ruang kepala, ruang staf, ruang pengolahan, ruang serba guna, area publik (mushola dan toilet tidak beradadidalam ruang koleksi).

Dari hasil wawancara dengan pustakawan dan mengenai ruangan perpustakaan mengatakan bahwa, di lantai 2 ada ruangan pengolahan, ruang koleksi, ruang baca, ruang area publik ada di lantai 1, dan di lantai 1 dan lantai 2



terdapat toilet, musholah ada di lantai 2 dan ruang serba guna ada di lantai 1. (Wawancara 18, 23 Juni 2015)

Selain itu juga bukti dokumentasi yang diberikan oleh pihak perpustakaan mengenai komposisi ruangan perpustakaan sudah begitu lengkap. Hal ini yang mendorong kami untuk melakukan pengamatan secara langsung dengan menyediakan bukti-bukti berupa gambar yang dapat disaksikan nanti. Ini penting untuk dicatat bahwa tiap-tiap perpustakaan wajib memiliki dokumentasi yang menggambarkan komposisi ruangan yang ada di perpustakaan. Untuk komposisi ruang, sebagaimana yang tercantum pada SNP 010:2011.

Jadi dapat disimpulkan bahwa untuk komposisi ruangan perpustakaan daerah provinsi Sulawesi Selatan, sebagaimana yang tercantum di SNP 002:2011, menurut hasil penelitian peneliti sudah memenuhi kriteria minimal perpustakaan umum kota/kabupaten. Ini terbukti dengan adanya tersedianya ruangan pengolahan, ruang koleksi, ruang baca, ruang serba guna, ruang staf, ruang kepala dan area publik (musholah dan toilet). Gambar ruangan perpustakaan dapat dilihat di lampiran.

d. Sarana layanan dan sarana kerja

Sarana layanan dan sarana kerja salah satu hal yang sangat penting dalam suatu perpustakaan. Perpustakaan daerah provinsi Sulawesi Selatan harus menyediakan sarana layanan dan sarana kerja untuk mendukung kegiatan ataupun proses kegiatan perpustakaan serta kenyamanan bagi pemustaka yang datang di perpustakaan daerah provinsi Sulawesi Selatan. Sebagaimana yang disebutkan dalam SNP 002:2011 sebagai berikut:

Perpustakaan menyediakan sarana perpustakaan sekurang-kurangnya meliputi: rak buku(30buah); rak majalah (3 buah); rak audio visual (2 buah); rak buku referensi (7 buah); meja baca(100 buah); meja kerja (20 buah); laci katalog (2 buah); kursi baca (100 buah); perangkatkomputer (5 unit); alat baca tunanetra (5 unit) ; AC (1 buah); rak *display* buku baru (1 buah); raksurat kabar (2 buah); jaringan internet; lemari penitipan tas (2 buah).

Dari hasil wawancara dan bukti-bukti dokumentasi yang diberikan oleh pihak perpustakaan, bahwa perpustakaan ini telah memiliki sarana layanan dan sarana kerja yang telah menunjang perpustakaan.

Hasil wawancara dengan pustakawan tiga (Pustakawan) lainnya mengenai sarana layanan dan sarana kerja mengatakan bahwa :

“Untuk rak buku (uk. standar)96 buah, rak majalah10 buah, audio visual (alat/perabot)8 buah, rak buku referensi20 buah, meja baca (kapasitas 8 orang)25 buah, meja baca sedang/ kecil14 buah, meja belajar perorangan/ study carrel3 buah, meja kerja petugas18 buah, lemari/ laci katalog 4 buah, kursi baca120 buah, komputer/ printer10 buah, ac 4 buah, rak display majalah2 buah, gantungan koran2 buah, jaringan internet, rak penitipan barang/ tas 3 buah. “  
(Wawancara 27 Juni 2015

Jadi dapat disimpulkan bahwa sarana layanan dan sarana kerja perpustakaan daerah provinsi sulawesi selatan telah memenuhi kriteria minimal yang ada di SNP 002:2011.

Untuk lebih detailnya dapat dilihat di tabel 5 sebagai berikut:

Sarana kerja dan sarana layanan dimiliki perpustakaan daerah provinsi sulawesi selatan.

No	Sarana layanan dan sarana kerja	Jumlah
1.	Komputer/ Printer	10 Buah
2.	Kendaraan Roda Empat	6 Buah
3.	Kendaraan Roda Dua	17 Buah
4.	Kendaraan Motor Pintar	2 Buah
5.	Audio Visual (Alat/Perabot)	8 Buah
6.	Mesin Tik	6 Buah
7.	Lemari/ Laci Katalog	4 Buah
8.	OPAC (Online Public Access Catalogue)	1 Buah
9.	Rak Display majalah	2 Buah
10.	Rak Majalah	10 Buah
11.	Gantungan Koran	2 Buah
12.	Meja Baca (Kapasitas 8 orang)	25 Buah
13.	Meja Baca sedang/ kecil	14 Buah
14.	Meja Belajar perorangan/ study carrel	3 Buah
15.	Meja Kerja Petugas	18 Buah
16.	Meja Sirkulasi	3 Buah
17.	Kursi Baca	120 Buah
18.	Rak buku (uk. Standar)	96 Buah
19.	Rak buku referensi	20 Buah
20.	Papan Display pameran buku baru	2 Buah
21.	Papan Pengumuman	3 Buah
22.	Kotak Saran	3 Buah

23. Kotak Pengantar Pustaka (Box Buku)	10 Buah
24. Rak Penitipan Barang/ Tas	3 Buah
25. Telepon	3 Buah
26. Mesin Fax	1 Buah
27. LCD/ Proyektor	3 Buah
28. Lemari Surat/ arsip	5 Buah
29. AC	4 Buah
30. Televisi	2 Buah
31. Komputer dengan akses internet	3 Buah
32. Kursi Tamu	2 Set
Jumlah	411 Buah

*Sumber data: Perpustakaan daerah provinsi sulawesi selatan*

e. Penyediaan komputer internet

Di era globa sekarang ini, komputer internet merupakan sesuatu yang penting bagi semua orang karena komputer internet merupakan alat dari pemustaka yang ingin mengakses informasi di perpustakaan. Komputer internet sekarang menjadi kebutuhan yang harus dimiliki setiap orang dalam menjawab tantangan informasi yang beragam setiap hari yang ter-update. Maka dari itu Perpustakaan daerah provinsi sulawesi selatan harus menyediakan komputer internet untuk pemustaka yang ingin mengakses informasi. Sebagaimana yang termuat di SNP 002:2011 sebagai berikut :

- 1) Setiap 10.000 jumlah penduduk, sekurang-kurangnya disediakan 1 unit komputer yang terkoneksi dengan internet.
- 2) Perpustakaan memanfaatkan dan mendayagunakan sarana komputer untuk mengembangkan *e-library* (perpustakaan digital) dan kepentingan pelayanan akses informasi.

Dari hasil wawancara dengan pustakawan mengenai komputer internet mengatakan bahwa :

“Untuk penyediaan komputer internet untuk pemustaka belum sesuai dengan SNP 002:2011 karena jumlah komputer yang ada di perpustakaan daerah provinsi sulawesi selatan terdapat 4 buah, itupun dari jumlah 4 unit komputer tersebut hanya 1 unit yang dipergunakan oleh pemustaka. Selain dari itu ke tiga unit komputer tersebut digunakan oleh pegawai perpustakaan. “ (Wawancara 28 Juni 2015)

Hal yang berbeda dinyatakan pustakawan mengatakan bahwa komputer internet ada di lantai 2 belum di manfaatkan, hanya WIFI saja yang disediakan oleh perpustakaan daerah provinsi sulawesi selatan. Pemustaka hanya bisa mengaksesnya lewat laptop dan hp androidnya dan bahkan perpustakaan daerah provinsi sulawesi selatan menyediakan komputer untuk anak-anak.

Selanjutnya hal yang berbeda juga diungkapkan oleh pustakawan mengenai komputer internet mengatakan bahwa, komputer internet di perpustakaan daerah provinsi sulawesi selatan terdapat kurang lebih 30 unit komputer, namun tidak berfungsi sekarang ini, disebabkan oleh kurangnya tenaga ahli/teknik dalam TIK.

Sedangkan hasil wawancara dengan pustakawan mengatakan bahwa, komputer internet ada terdapat di lantai 1 dan lantai 2 berjumlah 4 buah. Di Badan

Arsip dan Pengolahan Data terdapat 4 unit komputer yang dulu memang di sediakan untuk pemustaka, namun sekarang tidak lagi, dikarenakan kurangnya tempat.

Jadi dapat disimpulkan bahwa perpustakaan daerah provinsi sulawesi selatan belum memenuhi kriteria penyediaan komputer internet. Sebagaimana yang terdapat di SNP 002:2011 setiap 10.000 jiwa harus ada 1 unit komputer, namun jumlah penduduk kota Makassar sebanyak 1.408.072 juta penduduk. Jadi yang harus disiapkan oleh perpustakaan daerah provinsi sulawesi selatan jika di sesuaikan dengan SNP 002:2011 sebanyak 16 unit komputer untuk kepentingan layanan akses infor.



## **BAB V**

### **PENUTUP**

#### **A. Kesimpulan**

Pelayanan Perpustakaan daerah provinsi Sulawesi selatan telah dilaksanakan dengan hasil yang sangat baik sesuai dengan standar nasional dan tujuan yang direncanakan sebelumnya. Namun ruangan dan tempat pelayanan perpustakaan daerah di adakan renovasi dan relokasi tersebut dengan mengadakan sebuah pengecatan, ganti palpon, ganti kaca dan rak-rak yang telah di pakai pada tahun yang lalu.

Evaluasi Pelayanan Perpustakaan Daerah Provinsi Sulawesi Selatan, telah tercapai dengan hasil yg telah digunakan pada standar nasional (SNP002:2011). Pada dasarnya Perpustakaan Daerah Provinsi Sulawesi Selatan telah memadai tata cara untuk memenuhi Sstandar Perpustakaan Nasional tersebut.

#### **B. Saran**

Untuk pengembangan dan peningkatan mutu pelayanan pada perpustakaan baik untuk pada masa sekarang maupun pada masa yang akan datang, maka kami sebagai penulis sarankan atas member masukan pada Badan Perpustakaan dan Arsip Daerah Provinsi Sulawesi Selatan , adalah sebagai berikut:

1. Sesuai dengan kebutuhan masyarakat pemustaka, maka telah perlunya ditetapkan aturan-aturan yang ada pada perpustakaan, didalam standar pelaksanaan, kebijakan manajemen serta pengembangan dan pengolahan perpustakaan yang berbasis kompetensi pada perpustakaan Badan Arsip Daerah Provinsi Sulawesi Selatan.





## DAFTAR PUSTAKA

- Akbar, Azaz. 2014. Evaluasi Keterpakaian Koleksi Referensi di Perpustakaan Universitas Islam Negeri Makassar (Skripsi). Jurusan Ilmu Perpustakaan Fakultas Adab dan Humaniora. UIN Alauddin Makassar.
- Arikunto, Suharsimi. 2002. *Prosedur Penelitian Suatu Pendekatan Praktek, edisi Revisi*. Jakarta: Rineka Cipta
- Asriyani, Putri. 2013. Evaluasi Penerapan Standar Nasional Indonesia (SNI) 7329:2009 di Perpustakaan MAN LAB. UIN Yogyakarta (Skripsi). Jurusan Ilmu Perpustakaan Fakultas Adab dan Ilmu Budaya. UIN Sunan Kalijaga Yogyakarta.
- Badan Pusat Statistik Kota Makassar. 2014. *Makassar dalam angka 2014*. Makassar.
- Badan Arsip, Perpustakaan dan Pengolahan Data. 2015. Makassar
- Cahyono, Teguh Yudi. 2014. Kerja sama dan Standardisasi. 08 Agustus 2014. [http://library.um.ac.id/images/stories/pustakawan/pdfteguh/kerjasama\\_standarisasi.pdf](http://library.um.ac.id/images/stories/pustakawan/pdfteguh/kerjasama_standarisasi.pdf). (14 Januari 2015)
- Departemen Agama RI. 2005. Al-qur'an dan Terjemahannya, Edisi Baru. Jakarta: Pustaka Amani Jakarta.
- Departemen Pendidikan dan Kebudayaan. 2008. *Kamus Besar Bahasa Indonesia*, Cet. III, Jakarta: Balai Pustaka.
- Dwi Y.C, Ariesty. 2013. Kondisi Perpustakaan Umum Daerah Kabupaten Jember oleh Pelajar berdasarkan Standar Nasional Perpustakaan. (15 Maret 2013). <http://journal.unair.ac.id/filerPDF/Inc0572cce84full.pdf>. (25 Desember 2014)
- Hermawan, Rachman, dkk., 2006. *Etika Kepustakawanan*. Jakarta: Sagung Seto.
- Hs, Lasa. 2009. *Kamus Kepustakawanan Indonesia*. Yogyakarta: Pustaka Book Publisher.
- Kirk, Jerome & Marc L. Miller. 1986. *Reliability and validity in Qualitative research, Vol. 1*. Beverly Hills: Sage Publication.
- Moleong, Lexy J. 2000. *Metodologi Penelitian Kualitatif*. Bandung: Remaja Rosdakarya.

- Muliyadi. 2011. *Evaluasi Layanan Informasi dan Perpustakaan*. Makassar: Alauddin University Press.
- Nazir, Moh. 2005. *Metode Penelitian*. Bogor: Ghalia Indonesia.
- NS, Sutarno. 2008. *Kamus Perpustakaan dan Informasi*. Jakarta: Jala.
- Perpustakaan Nasional R.I. 2011. *Standar Nasional Indonesia (SNI) Bidang Perpustakaan. (Perpustakaan umum kabupaten/kota. SNI 7495:2009.)*: Jakarta
- Perpustakaan Nasional RI. 2009. Rancangan Peraturan Pemerintah tentang Standar Nasional Perpustakaan. 23 juni 2009.
- Perpustakaan Nasional. 2007. *Undang-undang No. 43 Tahun 2007 tentang Perpustakaan*. Jakarta
- Perpustakaan Nasional. 2011. *Standar Nasional Perpustakaan*. Jakarta: embagaan. [pnri.go.id/digital\\_docs/pdf/activities/highlight/normal/rancangan\\_peraturan\\_pemerintah\\_tentang\\_standar\\_nasional\\_perpustakaan.pdf](http://pnri.go.id/digital_docs/pdf/activities/highlight/normal/rancangan_peraturan_pemerintah_tentang_standar_nasional_perpustakaan.pdf). (19 Januari 2015) Perpustakaan Nasional.
- Sudarsono, Blasius. 2006. *Antologi Kepustakawanan Indonesia*. Jakarta: Sagung Sehttp://kelto.
- Sulistyo-Basuki. 2003. *Pengantar Ilmu Informasi dan Perpustakaan*. Bandung: Rekayasa Sains.
- Sumardji, P. 1992. *Pelayanan Referensi di Perpustakaan*, Cet 1; Yogyakarta: Kanisius,
- Sutoyo, Agus. 2001. *Strategi dan Pemikiran Perpustakaan Visi Hernando*. Jakarta: Sagung Seto.
- Suwarno, Wiji. 2006. *Dasar-dasar Ilmu Perpustakaan*. Yogyakarta: Ar-Ruzz Media.

ALUR KERJA PENGOLAHAN BAHAN PUSTAKA PADA BIDANG  
DEPOSIT, PENGEMBANGAN DAN PENGOLAHAN BAHAN PUSTAKA

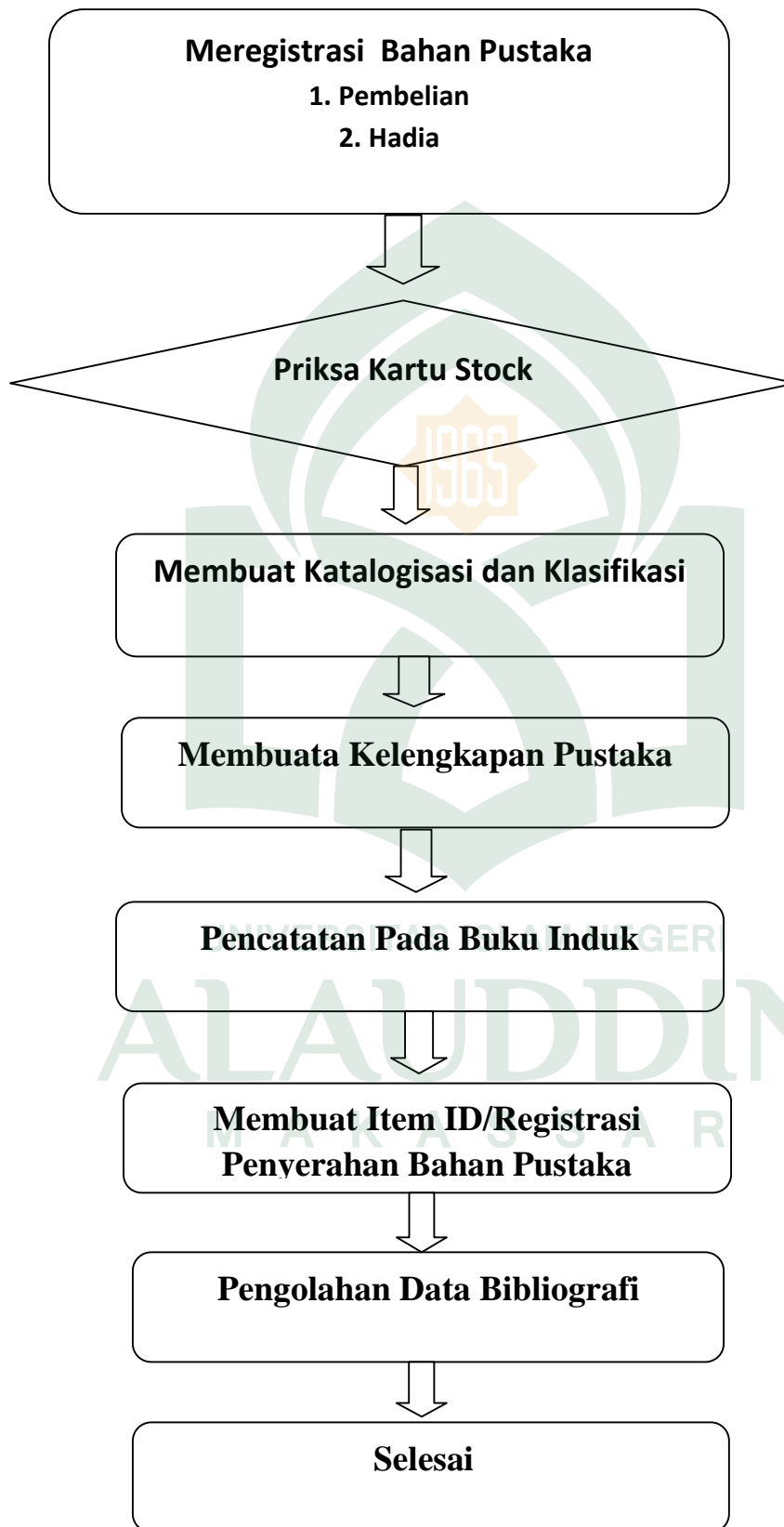

**POTO WAWAMCARA**



**Layanan katalog**





**Layanan referensi**



### Pertanyaan wawancara

A. Pertanyaan penelitian kepada pustakawan Badan Perpustakaan dan Arsip Daerah Provinsi Sulawesi Selatan.

1. Informasi pertama penulisan menanyakan kepada Ibu Rosma Tanggal 4 Juni 2015 Apakah badan perpustakaan dan arsip daerah sudah menggunakan standar nasional pada pelayanan perpustakaan?
2. Informan ke dua penulis menanyakan kepada Ibu Nasidah Tanggal 5 Juni 2015 Seberapa jauh pengembangan sumber daya manusia utamanya tenaga teknis dalam perpustakaan BPAD?
3. Informan ketiga penulis menanyakan kepada Bapak Syamsuddin Tanggal 8 Juni 2015 Bagaimana peranana perpustakaan dalam mengolah standar nasional pada pelayanan perpustakaan di BPAD?
4. Informan ke empat penulis menanyakan kepada Bapak Syahrir Tanggal 9 Juni 2015 Fasilitas-fasilitas apakah yang digunakan sebagai unsure penunjang kegiatan pelaksana pengguna pada pelayanan perpustakaan tersebut?
5. Informan ke lima penulis menanyakan kepada Bapak Saparuddin Tanggal 11 Juni 2015 Apakah standar nasional badan perpustakaan dan arsip daerah provinsi Sulawesi selatan sudah berjalan sesuai dengan standar yang ditetapkan?

6. Informan ke enam penulis menanyakan kepada Ibu Muliati Tanggal 16 Juni 2015 Seberapa jauh pengembangan standar nasional mendorong meiningkatkan kinerja perpustakaan?
7. Informan ke tujuh penulis menanyakan kepada Ibu Nisfu Tanggal 17 Juni 2015 Apakah standar nasional diperlukan diperpustakaan dan seberapa pentingkah standar nasional pada perpustakaan?
8. Informan ke delapan penulis menanyakan kepada Bapak Muhajeri Tanggal 18 Juni 2015 Apakah fasilitas itu, berdasarkan standar nasional pada pelayanan perpustakaan?
9. Informan ke sembilan penulis menanyakan kepada Ibu Maria Tanggal 22 Juni 2015 Bagaimana hasil yang dicapai dalam menggunakan fasilitas yang berdasarkan standar nasional perpustakaan?
10. Informan ke sepuluh penulis menanyakan kepada Ibu Darmawati Tanggal 23 Juni 2015 Adakah perbedaan fasilitas yang sudah menggunakan standar nasional dan yang tidak menggunakan standar nasional?
11. Informan ke sebelas penulis menanyakan kepada Bapak Firman Tanggal 24 Juni 2015 Seberapa jauh fasilitas dalam menggunakan aplikasi teknologi dapat mendorong peningkatan standar nasional pada pelayanan perpustakaan?

SUSUNAN ORGANISASI BADAN PERPUSTAKAAN DAN ARSIP DAERAH

PROVINSI SULAWESI SELATAN

(PERDA NOMOR : 8 TAHUN 2008)

**KEPALA B A D A**  
**Drs. H. ABD.RAHMAN.**  
**NIP.19580718199203 1**

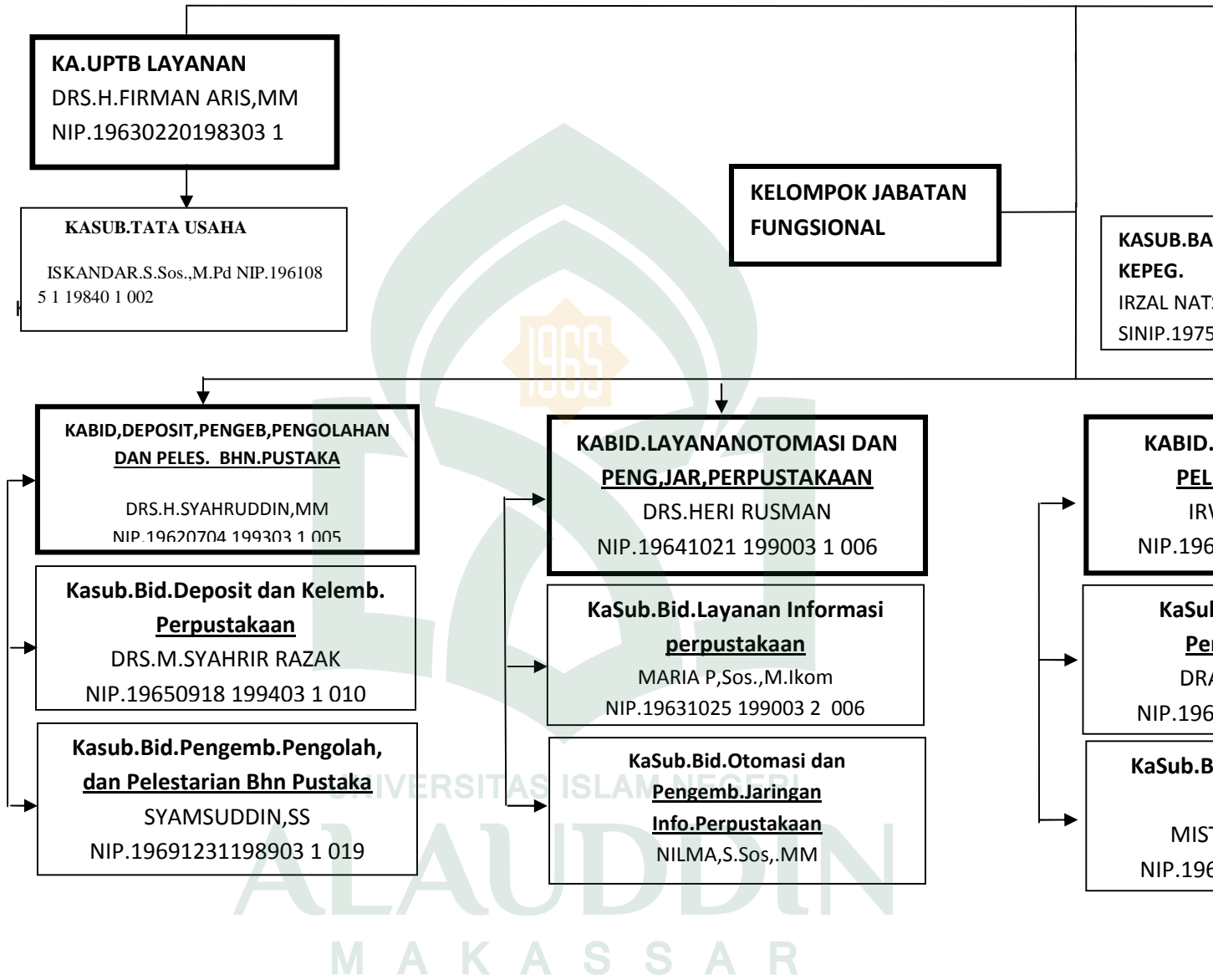



**BIDANG DEPOSIT, PENGEMBANGAN PENGOLAHAN DAN  
PELESTARIAN BAHAN PUSTAKA BADAN PERPUSTAKAAN DAN  
ARSIP PROVINSI SULAWESI SELATAN BERDASARKAN PERDA NO.1  
TAHUN 2010 TENTANG PELAYANAN PUBLIK**

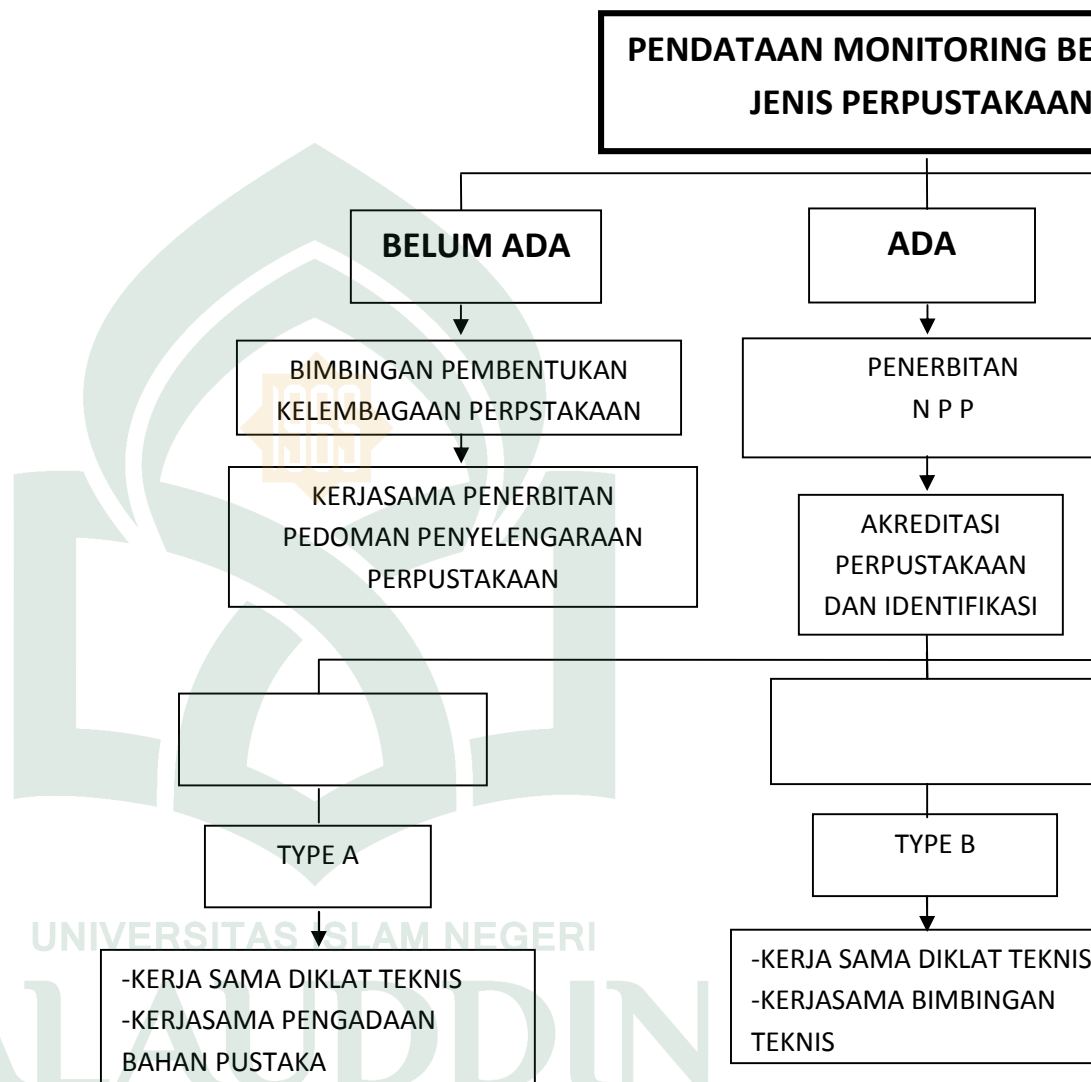

PERPUSTAKAAN YANG TELAH DIAKREDITASI SAMPAI DESEMBER 2009  
ADALAH : 2.365 UNIT, TERDIRI DARI:

-21 UNIT atau 0,89 TYPE A (Umumnya  
Perpustakaan Perguruan Tinggi)

-69 Unit atau 2,92% TYPE B (Umumnya  
Perpustakaan Instansi dan SMU)

-2,2275 Unit atau 96,19%TYPE C (Ummnya  
Perpustakaan SD,SLTA dan Rumah Ibada)