

**STUDI EKSPERIMEN *RELATIVE RECALL* DAN *PRECISION*
SISTEM TEMU KEMBALI INFORMASI *ONLINE PUBLIC
ACCESS CATALOGUE* DI PERPUSTAKAAN UIN ALAUDDIN
MAKASSAR**



Skripsi

Diajukan untuk Memenuhi Salah Satu Syarat Memperoleh
Gelar Sarjana Ilmu Perpustakaan Jurusan Ilmu Perpustakaan
Fakultas Adab dan Humaniora
UIN Alauddin Makassar

UNIVERSITAS ISLAM NEGERI
ALAUDDIN
M A K A S S A R

Oleh
MUH JASMAN
NIM.40400110033

**ILMU PERPUSTAKAAN
FAKULTAS ADAB DAN HUMANIORA
UNIVERSITAS ISLAM NEGERI ALAUDDIN
MAKASSAR
2014**

PERNYATAAN KEASLIAN SKRIPSI

Penyusun skripsi yang berjudul **Studi Eksperimen *Relative Recall* dan *Precision* Sistem Temu Kembali Informasi *Online Public Access Catalogue* di Perpustakaan UIN Alauddin Makassar**, menyatakan dengan sesungguhnya dan penuh kesadaran bahwa skripsi ini benar merupakan karya sendiri. Jika dikemudian hari terbukti bahwa skripsi ini merupakan duplikat, tiruan, plagiat atau dibuat oleh orang lain, sebagian atau seluruhnya, maka skripsi dan gelar yang diperoleh karenanya batal demi hukum.



Samata,

Desember 2014

Yang membuat pernyataan,

UNIVERSITAS ISLAM NEGERI
ALAUDDIN
M A K A S S A R
MUH. JASMAN
NIM. 40400108004

PERSETUJUAN PEMBIMBING

Pembimbing penulisan skripsi ini Saudara **Muh. Jasman**, NIM: 40400110033, mahasiswa Jurusan Ilmu Perpustakaan pada Fakultas Adab dan Humaniora UIN Alauddin Makassar, setelah dengan seksama meneliti dan mengoreksi skripsi yang bersangkutan dengan judul, “**Studi Eksperimen *Relative Recall dan Precision* Sistem Temu Kembali Informasi *Online Public Access Catalogue* di Perpustakaan UIN Alauddin Makassar,**” memandang bahwa skripsi tersebut telah memenuhi syarat-syarat ilmiah dan dapat disetujui untuk diajukan di sidang *Munaqasah*.

Demikian persetujuan ini diberikan untuk diproses lebih lanjut.

Samata,

November 2014

Pembimbing I,

Pembimbing II,

MUH. QURAI SY MATHAR, S.Sos., M.Hum
NIP : 19760316 200604 1 001

MUH. AZWAR, S.Pd.I, M.Hum
NIP : 198 001 522 013 021 701

PENGESAHAN SKRIPSI

Skripsi yang berjudul, “**Studi Eksperimen *Relative Recall* dan *Precision* Sistem Temu Kembali Informasi *Online Public Access Catalogue* di Perpustakaan UIN Alauddin Makassar**” disusun oleh **Muh. Jasman**, NIM : 40400110033, mahasiswa Jurusan Ilmu Perpustakaan pada Fakultas Adab dan Humaniora UIN Alauddin Makassar, telah diuji dan dipertahankan dalam sidang *munaqasyah* yang diselenggarakan pada hari Rabu, tanggal 03 Desember 2014, dinyatakan telah dapat diterima sebagai salah satu syarat untuk memperoleh gelar sarjana Ilmu Perpustakaan, dengan beberapa perbaikan.

Makassar, Desember 2014

DEWAN PENGUJI :

Ketua : Dra. Susmihara, M. Pd. (.....)

Sekretaris : Drs. Rahmat, M.Pd.I. (.....)

Munaqisy I : Dr. Hj. Gustia Tahir, M.Ag. (.....)

Munaqisy II : Syamsir, S.Sos, M.A.P. (.....)

Pembimbing I : Muh. Quraisy mathar, S.Sos., M.Hum. (.....)

Pembimbing II : Muh. Azwar, S.Pd.I., M.Hum. (.....)

Diketahui Oleh :
Dekan Fakultas Adab dan Humaniora
UIN Alauddin Makassar,

Prof. Dr. Mardan, M.Ag
NIP. 19591112 198903 1 001

KATA PENGANTAR

بِسْمِ اللَّهِ الرَّحْمَنِ الرَّحِيمِ

Puji syukur penulis panjatkan ke hadirat Allah swt. karena atas limpahan rahmat, taufik, dan hidayah-Nya, petunjuk serta pertolongan-Nya, sehingga penulis dapat menyelesaikan skripsi ini. Salawat dan salam semoga senantiasa tercurahkan kepada junjungan Nabi Muhammad saw., keluarga, sahabat, dan seluruh pengikutnya yang setia hingga akhir zaman.

Penulisan skripsi ini yang berjudul: “ Studi Eksperimen *Relative Recall* dan *Precision* Sistem Temu Kembali Informasi *Online Public Access Catalogue* di Perpustakaan UIN Alauddin Makassar” ini dimaksudkan untuk memenuhi salah satu syarat memperoleh gelar Sarjana Ilmu Perpustakaan, Jurusan Ilmu perpustakaan Universitas Islam Negeri (UIN) Alauddin Makassar.

Selesainya penulisan skripsi ini tidak terlepas dari dukungan berbagai pihak. Oleh karena itu, penulis menyampaikan ucapan terima kasih dan penghargaan yang setinggi-tingginya kepada berbagai pihak yang turut memberikan andil, baik secara langsung maupun tidak langsung, moral maupun material. Penulis juga menyampaikan ucapan terima kasih dan penghargaan yang setinggi-tingginya kepada:

Ucapan dan terima kasih dan penghargaan yang sebesar-besarnya saya haturkan kepada :

1. Prof. Dr. H. A. Qadir Gassing HT, M.S., selaku Rektor UIN Alauddin Makassar, para pembantu Rektor, dan seluruh Staf UIN Alauddin Makassar yang telah memberikan pelayanan maksimal kepada penulis.
2. Prof. Dr. Mardan, M.Ag., selaku Dekan Fakultas Adab dan Humaniora, dan para Wakil Dekan Fakultas Adab dan Humaniora.
3. Muh. Quraisy Mathar, S.Sos., M.Hum. selaku Ketua Jurusan Ilmu Perpustakaan dan Ahmad Muaffag N, S.Ag., M.Pd. selaku Sekertaris Jurusan Ilmu Perpustakaan.
4. Muh. Quraisy Mathar, S.Sos., M.Hum. selaku Pembimbing I dan Muh. Azwar, S.Pd.I, M.Hum selaku Pembimbing II, yang banyak meluangkan waktunya untuk memberikan bimbingan, petunjuk, nasehat, dan motivasi hingga terselesaikannya penulisan skripsi ini.
5. Dr. Hj. Gustia Tahir, M.Ag. selaku penguji I dan Syamsir, S.Sos, M.A.P. selaku penguji II yang telah mengoreksi dan memberikan masukan untuk menyempurnakan isi skripsi
6. Para Dosen Fakultas Adab dan Humaniora UIN Alauddin Makassar, dengan segala jerih payah dan ketulusan, membimbing dan memandu perkuliahan, sehingga memperluas wawasan keilmuan penulis.
7. Kepala perpustakaan dan segenap staf Perpustakaan Pusat UIN Alauddin Makassar yang telah izin dan fasilitas kepada penulis untuk membuat skripsi ini, sekaligus meyiapkan literatur dan memberikan kemudahan untuk dapat memanfaatkan secara maksimal sehingga skripsi ini dapat selesai.

8. Para staf tata usaha di lingkungan Fakultas Adab dan Humaniora UIN Alauddin Makassar yang telah banyak membantu penulis dalam penyelesaian administrasi selama perkuliahan dan penyelesaian skripsi ini.
9. Kedua orang tua penulis, ayahanda Ir. Junaedi, M.Si dan Ibunda Dra Hasniati, penulis haturkan penghargaan teristimewa dan ucapan terima kasih yang tulus, dengan penuh kasih sayang dan kesabaran serta pengorbanan mengasuh, membimbing, dan mendidik, disertai doa yang tulus kepada penulis. Juga kepada keluarga besar, atas doa, kasih sayang dan motivasi selama penulis melaksanakan studi.
10. Sahabat-sahabatku di kampus, Adipar, Nihayatur Rohmah, Muh Iqbal, Irham, Muh. Ilyas, M. Nasruddin serta sahabat-sahabatku yang terunik dan teraneh, Nanang Hermawan, Fhara, Aswan Setiawan, Akbar Tubagus, Ery Ashari, A. Arya Dilah, Nurlaeli, Miftahul Khairani, yang dengan ikhlasnya menemani dan memberi motivasi kepada penulis dalam menyelesaikan skripsi ini.
11. Teman-teman Jurusan Ilmu Perpustakaan terkhusus Angkatan 2010 AP I, AP II, dan AP III yang telah bersama-sama menjalani masa perkuliahan dalam keadaan suka maupun duka.
12. Rekan-rekan Mahasiswa Fakultas Adab dan Humaniora yang tak dapat disebutkan satu persatu.
13. Rekan-rekan KKN Angkatan ke-49 Kecamatan Bajeng Kabupaten Gowa dan terkhusus Desa Maradekaya

Akhirnya, dengan lapang dada penulis mengharapkan masukan, saran dan kritikan-kritikan yang bersifat membangun demi kesempurnaan skripsi ini. Kepada Allah swt. jualah, penulis panjatkan doa, semoga bantuan dan ketulusan yang telah diberikan, senantiasa bernilai ibadah di sisi Allah swt., dan mendapat pahala yang berlipat ganda. Amin

Makassar, November 2014

Penulis

Muh. Jasman

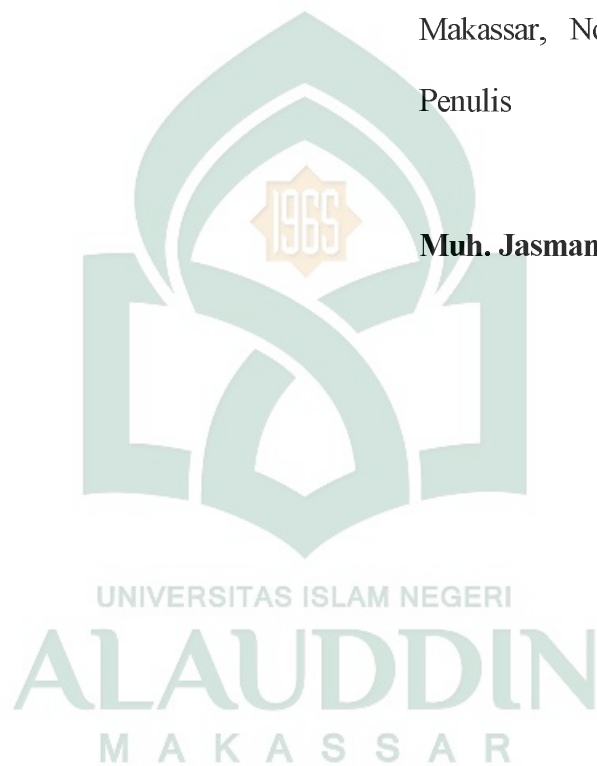

DAFTAR ISI

PERNYATAAN KEASLIAN SKRIPSI.....	i
PERSETUJUAN PEMBIMBING.....	ii
PENGESAHAN SKRIPSI.....	iii
KATA PENGANTAR.....	iv
DAFTAR ISI.....	viii
DAFTAR TABEL.....	xi
DAFTAR GAMBAR.....	xii
ABSTRAK.....	xiii
BAB I PENDAHULUAN.....	1
A. Latar Belakang Masalah.....	1
B. Rumusan Masalah.....	8
C. Definisi Operasional dan Ruang Lingkup Penelitian.....	9
1. Definisi Operasional.....	9
2. Ruang Lingkup Penelitian.....	11
D. Tujuan Penelitian.....	12
F. Manfaat Penelitian.....	12
1. Manfaat Teoritis.....	12
2. Manfaat Praktis.....	12
E. Kajian Pustaka.....	13
BAB II TINJAUAN TEORITIS.....	15
A. Perpustakaan Perguruan Tinggi.....	15
B. OPAC (<i>Online Public Access Catalogue</i>).....	16

C. Sistem Temu Kembali Informasi.....	18
1. Informasi.....	18
2. Sistem Temu Kembali Informasi.....	20
3. Pengukuran Efektivitas Temu Balik Informasi.....	21
D. <i>Relative Recall</i>	22
E. <i>Precision</i>	24
BAB III METODOLOGI PENELITIAN.....	25
A. Jenis Penelitian.....	25
B. Waktu dan Tempat Penelitian.....	25
C. Populasi dan Sampel.....	25
1. Populasi.....	25
2. Sampel.....	26
D. Metode Pengumpulan Data.....	26
E. Instrumen Penelitian.....	27
F. Uji Validitas dan Reliabilitas Data.....	28
1. Uji Validitas Data.....	28
2. Uji Reliabilitas Data.....	28
G. Teknik Analisis Data.....	29
BAB IV HASIL DAN PEMBAHASAN.....	31
A. Gambaran Umum Perpustakaan Universitas Islam Negeri Alauddin Makassar.....	31
1. Sejarah Perpustakaan Universitas Islam Negeri Alauddin Makassar.....	31

2. Visi dan Misi.....	34
3. Tujuan dan Sasaran.....	35
4. Struktur Organisasi.....	35
5. Sumber Daya Manusia (SDM).....	40
6. Layanan Perpustakaan.....	41
B. Hasil Penelitian.....	43
C. Pembahasan.....	47
BAB V PENUTUP.....	56
A. Kesimpulan.....	56
B. Saran.....	57
DAFTAR PUSTAKA.....	59



DAFTAR TABEL

Tabel 1. Sumber Daya Manusia (SDM) Perpustakaan UIN Alauddin Makassar.....	40
Tabel 2. Pencarian Populer.....	43
Tabel 3. Pencarian Kata Tunggal.....	44
Tabel 4. Pencarian Kata Gabungan.....	45
Tabel 5. <i>Recall</i> dan <i>Precision</i>	46
Tabel 6. <i>Relative Recall</i>	52
Tabel 7. <i>Precision</i>	53

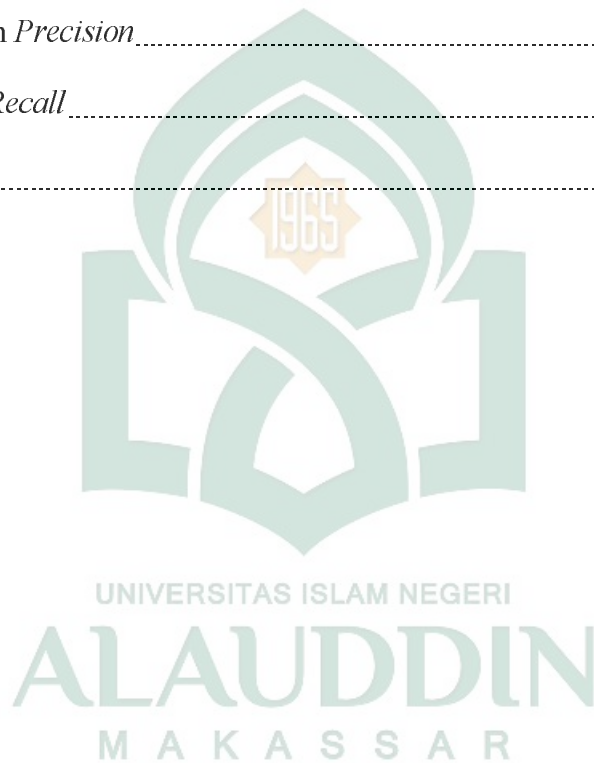

DAFTAR GAMBAR

Gambar 1. <i>Struktur Organisasi Perpustakaan UIN Alauddin Makassar</i>	39
Gambar 2. <i>Pencarian Populer</i>	44
Gambar 3. <i>Pencarian kata kunci tunggal yang retrieved</i>	48
Gambar 4. <i>Pencarian kata kunci tunggal yang Relevant</i>	48
Gambar 5. <i>Pencarian kata kunci gabungan yang retrieved</i>	49
Gambar 6. <i>Pencarian kata kunci gabungan yang relevant</i>	50
Gambar 7. <i>Pencarian kata kunci gabungan yang not relevant</i>	50
Gambar 8. <i>Relative Recall dan Precision</i>	54



ABSTRAK

Nama : Muh. Jasman
Nim : 40400110033
Jurusan : Ilmu Perpustakaan
Judul Skripsi : Studi eksperimen *relative recall* dan *precision* sistem temu kembali informasi *online public access catalogue* di Perpustakaan UIN Alauddin Makassar

Penelitian ini membahas tentang studi eksperimen *relative recall* dan *precision* sistem temu kembali informasi *online public access catalogue* di Perpustakaan UIN Alauddin Makassar. Tujuan penelitian ini adalah untuk mengetahui berapa nilai *relative recall* dan *precision* pada OPAC di Perpustakaan UIN Alauddin Makassar.

Penelitian ini adalah penelitian eksperimen dengan pendekatan kuantitatif. Untuk memperoleh data digunakan metode observasi. Analisis data menggunakan analisis univariat distribusi frekuensi.

Berdasarkan hasil penelitian diperoleh pencarian dengan kata kunci yang umum akan menghasilkan nilai *retrieved* yang lebih banyak dari pada pencarian kata kunci yang lebih khusus. Akan tetapi, tingkat *relevant* dari pencarian dengan kata kunci yang lebih khusus sedikit lebih tinggi dibandingkan pencarian dengan kata kunci yang umum. Kemudian Hasil penelitian menunjukkan bahwa nilai *relative recall* dan *precision* pada sistem temu kembali di Perpustakaan UIN Alauddin Makassar memperoleh nilai *relative recall* yaitu 100% dan nilai *precision* yaitu 91%. Dengan demikian sistem temu kembali informasi OPAC di Perpustakaan UIN Alauddin Makassar sudah dikatakan efektif dalam menemukan informasi yang diinginkan.

Kata kunci: *Online Public Access Catalogue*, Sistem temu kembali informasi, *Recall* dan *Precision*, Perpustakaan

BAB I

PENDAHULUAN

A. Latar Belakang Masalah

Peningkatan kebutuhan masyarakat dalam berbagai bidang, khususnya pada bidang informasi dirasakan semakin meningkat akibat dari keterkaitan dan ketergantungan manusia pada era globalisasi saat ini. Kehidupan masyarakat yang cenderung terbuka kini semakin kompleks akan kebutuhan mereka terhadap informasi. Masyarakat menuntut kebutuhan akan informasi dengan pelayanan yang cepat, tepat dan akurat. Dengan perkembangan dunia yang semakin cepat ini maka harus juga ditunjang dengan perkembangan layanan yang layak dan berbasis teknologi.

Semakin berkembangnya teknologi dan arus globalisasi mengakibatkan banyak kemajuan diberbagai bidang kehidupan di tengah masyarakat. Meningkatnya komunikasi dan transfer informasi yang tidak lagi mengenal batasan ruang dan waktu menimbulkan keinginan dan usaha untuk memenuhi kebutuhan informasi masyarakat dalam rangka pengembangan wawasan, pemikiran dan ilmu pengetahuan.

Dalam Al-Quran Allah SWT berfirman dalam QS Az-Zumar/39: 9.

أَمَّنْ هُوَ قَنِيتٌ ءَانَاءَ اللَّيْلِ سَاجِدًا وَقَائِمًا يَحْذَرُ الْآخِرَةَ وَيَرْجُو رَحْمَةَ
رَبِّهِ ۗ قُلْ هَلْ يَسْتَوِي الَّذِينَ يَعْمُونَ وَالَّذِينَ لَا يَعْلَمُونَ ۗ إِنَّمَا يَتَذَكَّرُ
أُولُو الْأَلْبَابِ ﴿٩﴾

Terjemahnya:

(apakah kamu Hai orang musyrik yang lebih beruntung) ataukah orang yang beribadat di waktu-waktu malam dengan sujud dan berdiri, sedang ia takut kepada (azab) akhirat dan mengharapkan rahmat Tuhannya? Katakanlah: "Adakah sama orang-orang yang mengetahui dengan orang-orang yang tidak mengetahui?" Sesungguhnya orang yang berakallah yang dapat menerima pelajaran. (QS 39:9)

Dalam tafsir Al-Misbah Ayat di atas menegaskan perbedaan sikap dan ganjaran yang akan mereka terima dengan sikap dan ganjaran bagi orang-orang yang beriman. Allah SWT berfirman: *Apakah orang yang beribadah secara tekun dan tulus di waktu malam dalam keadaan sujud dan berdiri secara mantap. Demikian juga ruku dan sujud atau berbaring sedang ia terus menerus takut pada siksa akhirat dan dalam senantiasa mengharap rahmat tuhannya, sama dengan mereka yang baru berdoa saat mendapat musibah dan melupakan-Nya ketika memperoleh nikmat, serta menjadikan bagi Allah SWT sekutu-sekutu? Tentu saja tidak sama.*

Katakanlah: adakah sama orang yang mengetahui hak-hak Allah SWT dan mengesakan-Nya dengan orang-orang yang tidak mengetahui? Hak Allah dan mengkufurinya. Sesungguhnya orang yang dapat menarik banyak pelajaran adalah ulul albab yakni orang-orang yang cerah pikirannya. (Shihab, 2002: 12, 196-196)

Berkaitan dengan ayat di atas memberikan perbedaan terhadap orang yang mengetahui dan tidak mengetahui sama sekali. Terlebih lagi pada zaman yang sekarang ini, perkembangan wawasan, pemikiran, dan ilmu pengetahuan semakin maju. Demikian pula pada bidang teknologi informasi yang begitu cepat perkembangannya. Perpustakaan sebagai salah satu institusi pelayanan kebutuhan

informasi tidak akan mampu mengelola berbagai informasi yang silih berganti setiap hari. Apalagi bila perpustakaan masih berjalan di tempat dan tidak mau mengikuti perkembangan jaman. Oleh karena itu, perpustakaan sekarang ini dituntut untuk dapat memenuhi kebutuhan informasi pemakainya.

Menurut McKeown dalam buku Suyanto menyatakan bahwa, Teknologi informasi merujuk pada seluruh bentuk teknologi yang digunakan untuk menciptakan, menyimpan, mengubah dan menggunakan informasi dalam segala bentuknya. (Suyanto, 2005:10). Teknologi penyimpanan dapat dimanfaatkan oleh perpustakaan untuk mengatasi kendala kekurangan ruangan akibat terlalu banyaknya koleksi yang disediakan. Informasi dapat disimpan dalam bentuk yang lebih sederhana sehingga akan mempermudah pencarian atau dalam temu kembali informasi oleh pengguna, teknologi penyimpanan ini bisa berbentuk *Cd Rom*, *Kliping Online*, *Thesis Online* dan lain-lain.

Perkembangan teknologi informasi telah memberikan dampak yang sangat luas bagi dunia perpustakaan. Kemajuan sarana dan prasarana pengolahan informasi seperti aplikasi perpustakaan menuntut dunia perpustakaan untuk mengubah sistem kerjanya dalam upaya memberikan layanan yang terbaik kepada pengguna (*user*). Perpustakaan berperan sebagai pusat ilmu pengetahuan dalam institusi baik bisnis, akademik, maupun pemerintahan. Untuk itu, perpustakaan dituntut untuk meningkatkan segala bentuk yang menyangkut dengan kegiatan yang ada di Perpustakaan.

Sebuah perpustakaan dipandang sebagai sumber informasi apabila memenuhi kriteria sebagai berikut:

1. Menghimpun berbagai macam (sumber) informasi
2. Mengolah bermacam-macam (sumber) informasi berdasarkan system tertentu.
3. Menyebarluaskan bermacam-macam (sumber) informasi kepada pemakai perpustakaan.
4. Dalam hal tertentu, fungsi sebagai tempat lahirnya informasi.
5. Melestarikan berbagai macam (sumber) informasi.
6. Memberikan informasi bagi masyarakat sekarang dan yang akan datang (LPPI, 2001: 6).

Beragamnya informasi menuntut perpustakaan untuk meningkatkan mutu layanan dengan memanfaatkan teknologi informasi. Penerapan teknologi informasi di Perpustakaan memberikan kemudahan antara lain:

1. Informasi dapat diakses dari jarak jauh.
2. Informasi yang dikelola perpustakaan atau pusat informasi dapat digunakan oleh dua orang atau lebih dalam waktu yang bersamaan meskipun beda lokasi.
3. Informasi dapat digunakan lebih dari satu kepentingan.
4. Kesan informasi lebih bervariasi sehingga memudahkan pemilihan sesuai keinginan. (HS, 2003:8).

Menurut Romi (2003:1) dalam buku Wahyu Suprianto mengatakan, semakin kompleksnya koleksi perpustakaan, munculah kebutuhan akan penggunaan teknologi informasi untuk otomatisasi di perpustakaan. Sistem yang

dikembangkan kemudian terkenal dengan sebutan sistem otomasi perpustakaan (*library automation system*) (Supriyanto, 2008:14).

Sistem otomasi perpustakaan sebagai solusi dalam memenuhi kebutuhan informasi pemakainya diterapkan untuk mempermudah dan mempercepat proses pengolahan pelayanan, dan penelusuran informasi yang dibutuhkan. Otomasi perpustakaan membuat layanan lebih efektif dan efisien, sehingga informasi yang dibutuhkan oleh pengguna perpustakaan dapat dengan cepat ditemukan kembali. Salah satu kegiatan di Perpustakaan yang memanfaatkan sistem otomasi perpustakaan adalah pada bagian temu kembali informasi.

Seiring dengan perkembangan informasi banyak pihak menyadari bahwa masalah utama telah tergeser dari cara mengakses informasi menjadi memilih informasi yang berguna secara selektif. Pemilihan atau penemuan kembali informasi ini tidak mungkin dilakukan secara manual karena kumpulan informasi yang sangat besar dan terus bertambah besar. Untuk itu, diperlukan sebuah sistem yang otomatis untuk pengguna dalam menemukan kembali informasi (penelusuran informasi), sistem temu kembali informasi tersebut merupakan suatu sistem yang digunakan untuk menemukan informasi yang relevan dengan kebutuhan dari penggunaannya secara otomatis dari suatu koleksi informasi.

Sistem temu kembali informasi merupakan sistem yang berfungsi untuk menemukan informasi yang relevan dengan kebutuhan pemakai. Dalam konteks ini, temu kembali informasi berkaitan dengan representasi, penyimpanan, dan akses terhadap dokumen representasi dokumen. Dokumen yang ditemukan tidak dapat dipastikan apakah relevan dengan kebutuhan. Temu-Balik Informasi

(Information Retrieval) digunakan untuk menemukan kembali informasi-informasi yang relevan terhadap kebutuhan pengguna dari suatu kumpulan informasi secara otomatis.

Perpustakaan UIN Alauddin Makassar adalah perpustakaan universitas yang menjadi pusat pencarian referensi dan informasi yang dibutuhkan oleh civitas akademik baik itu dikalangan mahasiswa maupun dosen. Dalam perpustakaan tersebut penerapan teknologi informasi sudah mulai berkembang dengan adanya fasilitas mulai dari *WI-FI* untuk mengakses internet, sistem RFID untuk peminjaman dan pengembalian mandiri dan penggunaan OPAC (*Online Public Access Catalogue*) dalam pencarian bahan pustaka.

OPAC merupakan salah satu fasilitas yang digunakan dalam membantu pencarian bahan pustaka. Perpustakaan UIN Alauddin Makassar telah menggunakan ELIMS (*Electronic Library Management System*) dalam pemanfaatan sistem temu kembali informasi. Salah satu metode untuk mengevaluasi efektifitas sistem temu kembali informasi adalah dengan nilai hasil (*output*) dari penelusuran, sejauh mana hasil penelusuran tersebut memiliki relevansi dengan kebutuhan informasi pemakai, misalnya faktor pengindeksan yang diterapkan dalam sistem apakah mendalam atau tidak, *user interface*-nya apakah cukup *friendly* atau tidak, cakupan subjek yang dimuat, apakah cukup *representative* atau tidak, dan faktor pemakai sendiri.

Dalam Al-Quran pada QS Al-Qamar/54: 49 dan QS Al-Furqaan/25: 2

Allah SWT berfirman:

إِنَّا كُلَّ شَيْءٍ خَلَقْنَاهُ بِقَدَرٍ ﴿٤٩﴾

Terjemahannya:

“Sesungguhnya Kami menciptakan segala sesuatu menurut ukuran.”(QS 54:49)

الَّذِي لَهُ مُلْكُ السَّمَوَاتِ وَالْأَرْضِ وَلَمْ يَتَّخِذْ وَلَدًا وَلَمْ يَكُن لَّهُ

شَرِيكٌ فِي الْمُلْكِ وَخَلَقَ كُلَّ شَيْءٍ فَقَدَرَهُ تَقْدِيرًا ﴿٢﴾

Terjemahannya:

“yang kepunyaan-Nya-lah kerajaan langit dan bumi, dan Dia tidak mempunyai anak, dan tidak ada sekutu baginya dalam kekuasaan(Nya), dan Dia telah menciptakan segala sesuatu, dan Dia menetapkan ukuran-ukurannya dengan serapi-rapinya.”(QS 25:2)

Dalam Tafsir Ibnu Katsir menjelaskan para imam dari kalangan *Ahlu Sunnah* menjadikan ayat yang mulia ini sebagai dalil dalam menetapkan takdir Allah SWT yang terdahulu terhadap semua makhluknya. Maksudnya Allah SWT maha mengetahui terhadap sesuatu sebelum diciptakan olehnya. Dan Allah SWT telah menetapkannya sebelum Dia menciptakannya (al-Mubarakfuri, 2009, 8: 652)

Berhubungan dengan ayat di atas telah dijelaskan bahwa segala sesuatu yang telah Allah SWT ciptakan telah memiliki ketentuan dan aturannya tersendiri. Dimana aturan atau ukuran tersebut digunakan untuk mempermudah pekerjaan manusia misalnya, dalam pengukuran baik itu berupa panjang, berat bahkan

dalam bidang sistem temu kembali informasi digunakan untuk mengukur tingkat keefektifan suatu sistem temu kembali informasi.

Ada dua hal penting yang biasanya digunakan sebagai acuan dalam mengukur keefektifan suatu sistem temu kembali informasi yaitu perolehan (*recall*) dan ketepatan (*precision*). Precision dapat diartikan sebagai ketepatan atau kecocokan (antara permintaan informasi dengan jawaban terhadap permintaan itu). Sedangkan istilah *recall* dalam bahasa Indonesia adalah perolehan (Pendit, 2008: 257)

Maka dengan pertimbangan itulah peneliti tertarik untuk menjadikan Perpustakaan UIN Alauddin Makassar menjadi tempat penelitian dan dalam penelitian ini akan peneliti akan menguji relevansi dari *recall* dan *precision* pada Perpustakaan tersebut.

B. Rumusan Masalah

Berdasarkan latar belakang diatas penulis merumuskan permasalahan pokok yaitu:

1. Berapa nilai *relative recall* pada sistem temu kembali informasi OPAC di Perpustakaan UIN Alauddin Makassar ?
2. Berapakah nilai *precision* pada sistem temu kembali informasi OPAC di Perpustakaan UIN Alauddin Makassar ?

C. Definisi Operasional dan Ruang Lingkup Penelitian

1. Definisi Operasional

Untuk menghindari kesalahpahaman dalam penelitian ini, maka terlebih dahulu akan dikemukakan beberapa pengertian istilah yang terdapat dalam judul adalah sebagai berikut :

a. Studi Eksperimen.

Studi eksperimen adalah studi percobaan untuk meneliti suatu peristiwa atau gejala yang muncul pada kondisi tertentu dan setiap gejala yang muncul diamati dan dikontrol secermat mungkin, sehingga dapat diketahui hubungan sebab akibat munculnya gejala tersebut. menurut Bambang Soewarno (1987:130) studi eksperimen adalah studi percobaan untuk meneliti peristiwa atau gejala yang muncul pada kondisi tertentu, dan setiap gejala yang muncul diamati dan dikontrol secermat mungkin, sehingga dapat diketahui hubungan sebab-akibat munculnya gejala tersebut.

b. Relative Recall dan Precision.

Recall adalah rasio jumlah dokumen relevan yang ditemukan kembali dengan total jumlah dokumen dalam kumpulan dokumen yang dianggap relevan. Lalu *relative recall* menurut Herter dan Hert yang dikutip oleh Heting Chu (2010: 215) bahwa:

“relative recall is the ratio of the retrieved relevant documents examined by the user and the number of relevant documents the user knows are in the system”

Yang artinya *relative recall* adalah rasio dari dokumen yang relevan yang diambil lalu diperiksa oleh pengguna dan pengguna mengetahui jumlah dokumen yang relevan yang berada dalam sistem.

Sedangkan, *Precision* adalah jumlah kelompok dokumen relevan dari total jumlah dokumen ditemukan oleh sistem. Dalam hal ini, *precision* lebih mendefinisikan tingkat “gangguan” dari informasi yang ditampilkan

c. *Sistem Temu Kembali Informasi.*

Menurut Taque-Sutcliffe yang dikutip oleh Lubis (2007: 5), yang mengemukakan bahwa:

“Sistem temu kembali informasi adalah suatu proses yang dilakukan untuk menemukan dokumen yang dapat memberikan kepuasan bagi pengguna dalam memenuhi kebutuhan informasinya. Tujuan utama sistem temu kembali informasi adalah untuk menemukan dokumen yang sesuai dengan kebutuhan informasi pengguna secara efektif dan efisien, sehingga dapat memberikan kepuasan baginya, dan sasaran akhir dari sistem temu kembali informasi adalah kepuasan pemakai.”

Sedangkan menurut Stubiz yang dikutip oleh Barasa (2009: 8), sistem temu kembali informasi merupakan ilmu pengetahuan yang berfungsi dalam penempatan sejumlah dokumen dalam memenuhi kebutuhan informasi pengguna. Pengertian lain menurut Ingwerwon yang dikutip oleh Hasugian (2006: 2), yang menyatakan bahwa STBI adalah proses yang berhubungan dengan representasi, penyimpanan, pencarian, dan pemanggilan informasi yang relevan dengan kebutuhan informasi yang diinginkan pengguna.

d. *OPAC*,

Menurut Corbin (1985: 255) mengatakan *online public access catalogue* merupakan katalog yang berisikan cantuman bibliografi dari koleksi satu atau beberapa perpustakaan, disimpan pada *magnetic disk* atau media rekam lainnya, dan dibuat secara online kepada pengguna. Sedangkan Menurut Horgan (1994: 1) menyatakan OPAC adalah suatu sistem temu balik informasi, dengan satu sisi masukan (input) yang menggabungkan pembuatan file yang tercantum dan indeks.

e. *Perpustakaan*.

Menurut UU. No. 43 Tahun 2007 Tentang Perpustakaan. Perpustakaan adalah institusi pengelola koleksi karya tulis, karya cetak, dan/atau karya rekam secara profesional dengan sistem yang baku guna memenuhi kebutuhan pendidikan, penelitian, pelestarian, informasi, dan rekreasi para pemustaka (Republik Indonesia, 2007: 2)

Setelah penulis mengemukakan satu persatu kata dalam judul tersebut maka adapun pengertian judul ini adalah percobaan yang dilakukan untuk mengetahui untuk nilai relevansi dari *recall* dan *precision* pada sistem pencarian informasi dalam katalog online atau *Online Public Catalogue* (OPAC) di Perpustakaan Perguruan Tinggi UIN Alauddin Makassar.

2. *Ruang Lingkup Penelitian*

Mengingat sangat banyaknya objek yang berhubungan dengan judul yang dipilih, maka perlu ditentukan batasan penelitian. Batasan penelitian ini

adalah *Relative Recall* dan *Precision* yang difokuskan pada judul bahan pustaka atau subjek yang paling sering dicari.

D. Tujuan Penelitian

Secara umum penelitian tentang studi eksperimen *relative recall* dan *precision* pada sistem temu kembali informasi OPAC di Perpustakaan UIN Alauddin Makassar ini dimaksudkan:

1. Untuk mengetahui berapa nilai relevansi dari *relative recall* pada OPAC di Perpustakaan UIN Alauddin Makassar.
2. Untuk mengetahui berapa nilai relevansi dari *precision* pada OPAC di Perpustakaan UIN Alauddin Makassar.

E. Manfaat Penelitian

1. Manfaat Teoritis

Adapun manfaat teoritis dari penelitian ini adalah untuk menambah khazanah kajian ilmu perpustakaan, khususnya mengenai *recall* dan *precision* sistem temu kembali Informasi OPAC di Perpustakaan UIN Alauddin Makassar, serta sebagai rintisan dan bahan perbandingan dalam rangka pengembangan penelitian berikutnya.

2. Manfaat Praktis

Dari sisi pragmatis, penelitian tentang *recall* dan *precision* sistem temu kembali Informasi OPAC di Perpustakaan UIN Alauddin Makassar ini diharapkan dapat menjadi pijakan dalam merumuskan kebijakan dalam kerangka pendidikan dan pengembangan institusi pada masa yang akan

datang, serta akan memberikan manfaat baik bagi peneliti, praktisi, akademisi, pengguna dan juga lembaga perpustakaan.

F. Kajian Pustaka

Penelitian ini meneliti tentang *recall* dan *precision* pada sistem temu kembali informasi OPAC di Perpustakaan UIN Alauddin Makassar. Ada beberapa referensi yang berkaitan dengan penelitian tersebut, tetapi penulis hanya megemukakan beberapa referensi sebagai berikut:

1. *Information Representation and Retrieval in the Digital Age* ditulis oleh Heting Chu (2010), yang di dalamnya menjelaskan tentang *Information Retrieval System* atau Sistem temu kembali informasi yang dibagi menjadi lima pencarian yaitu, *Online Systems*, *CD-ROM System*, *OPACs*, *Internet Retrieval System* serta beberapa sistem temu kembali yang sedang populer (*Information Retrieval System: Some Trend*). Dalam buku ini pula membahas tentang Evaluasi dari Gambaran dan Temu kembali Informasi (*Evaluation Of Information Representation dan Retrival*)
2. *Evaluasi Layanan Informasi Perpustakaan* ditulis oleh Irvan Muliyadi (2011:129), yang di dalamnya dijelaskan tentang pengukuran kinerja perpustakaan elektronik yang meliputi penggunaan dan pemanfaatan perpustakaan elektronik, identifikasi isu dan indikator kinerja serta bagaimana hasil dan konsekwensi dari perpustakaan elektronik.
3. *Text Information Retrival Systems* ditulis oleh Charles T. Meadow dkk, (2006), yang di dalamnya dijelaskan tentang Data, Informasi dan Pengetahuan (Date, Information, and Knowledge), Representasi dari

Informasi, ukuran dasar dari relevansi (*Measure Based On Relevance*) yang meliputi *Precision (Pr)* dan *Recall (Re)*, Serta Ukuran dan Evaluasi dari sistem temu kembali informasi (*Measurement and Evaluation*) diantaranya itu mengenai Ukuran dari hasil atau *measure of Outcome* yaitu *Recall* dan *Precision*.

4. *Perpustakaan Digital: Perspektif Perpustakaan Perguruan tinggi Indonesia* ditulis oleh Putu Laxman Pendit dkk. (2007: 89) dalam buku ini selain menjelaskan uraian panjang mengenai perpustakaan digital, buku ini juga memberikan penjelasan tentang sistem temu kembali informasi mulai dari konsep dasar hingga mengukur relevansi dari sistem temu kembali informasi.
5. *Mengukur Kinerja Search Engine: Sebuah Eksperimentasi Penilaian Precision and Recall Untuk Informasi Ilmiah Bidang Ilmu Perpustakaan dan Informasi*. Ditulis oleh Wishnu Hardi dalam artikel tersebut membahas tentang *precision* dan *relative recall* dengan melakukan pengukuran dan penilaian terhadap 6 search engine dan melakukan perbandingan dari hasil yang diperoleh.

BAB II

TINJAUAN TEORITIS

A. Perpustakaan Perguruan Tinggi

Pada dasarnya semua perpustakaan merupakan suatu instansi yang memiliki proses kerja sama, yaitu memberikan pelayanan informasi kepada pengguna. Namun demikian dalam perkembangannya setiap jenis perpustakaan memiliki definisi dan kriteria tertentu yang membedakannya dengan perpustakaan lain. Perpustakaan perguruan tinggi merupakan salah satu jenis dari sekian banyak jenis perpustakaan yang telah dikategorikan

Menurut Rahayuningsi (2007: 12), mengemukakan bahwa perpustakaan perguruan tinggi adalah perpustakaan yang melayani para mahasiswa, dosen dan karyawan suatu perguruan tinggi tertentu. Sedangkan Menurut Sutarno (2003: 35) dalam artikel online yang dikutip Naratama, mendefinisikan sebagai berikut: Perpustakaan perguruan tinggi merupakan perpustakaan yang berada dalam suatu perguruan tinggi dan yang sederajat yang berfungsi mencapai Tri Dharma Perguruan Tinggi, sedangkan penggunanya adalah seluruh civitas akademika. (Naratama: 2014)

Berdasarkan pendapat di atas perpustakaan perguruan tinggi adalah perpustakaan yang berada dalam lingkungan perguruan tinggi atau yang sederajat guna untuk menunjang kegiatan perguruan tinggi.

Perpustakaan perguruan tinggi sering diibaratkan sebagai jantungnya Perguruan Tinggi (*the heart of university*), maka keberadaannya harus ada agar dapat memberikan layanan kepada sivitas akademika sesuai dengan kebutuhan.

Dalam rangka melaksanakan pengelolaan perpustakaan diperlukan pedoman sebagai panduan dan karena itu diperlukan pengetahuan tentang Standar Nasional Indonesia Perpustakaan Perguruan Tinggi (SNI 7330. 2009) dalam upaya pencapaian pengelolaan Perpustakaan Perguruan Tinggi yang baku.

Berdasarkan Standar Nasional Indonesia (SNI 7330. 2009) bidang kepastakaan dan kepastakawanan layanan yang diberikan pada Perpustakaan Perguruan Tinggi antara lain :

1. Layanan sirkulasi;
2. Layanan pinjam antar perpustakaan;
3. Layanan referensi;
4. Layanan pendidikan pengguna;
5. Layanan pendidikan pengguna dan literasi informasi diberikan kepada mahasiswa dan pengajar.
6. Layanan penelusuran informasi

Di antara ke 6 layanan yang diberikan Perpustakaan Perguruan Tinggi menurut SNI No. 7330 Thn 2009 salah satunya menyebutkan tentang layanan penelusuran informasi. Layanan ini dapat membantu pemustaka dalam menemukan informasi yang dibutuhkannya. Layanan penelusuran informasi dapat berbentuk konvensional misalkan, katalog yang berbentuk kartu atau berkas dan dapat pula berbentuk elektronik seperti OPAC (*Online Public Access Catalogue*).

B. OPAC (Online Public Access Catalogue)

Dalam buku Organisasi Informasi di Perpustakaan dan Pusat Dokumentasi dan Informasi yang ditulis oleh Sitti Husaebah (2013: 176) memaparkan definisi

OPAC merupakan suatu sistem temu kembali informasi berbasis komputer yang digunakan oleh pengguna untuk menelusuri koleksi suatu perpustakaan dan pusat informasi lainnya.

Dalam buku yang sama pula menurut Feather (1997: 330) menyatakan bahwa OPAC adalah suatu pangkalan data dengan cantuman bibliografi yang biasanya menggambarkan koleksi perpustakaan tertentu. OPAC menawarkan akses secara online ke koleksi perpustakaan melalui terminal komputer. Pengguna dapat melakukan penelusuran melalui beberapa titik temu seperti pengarang, judul, subjek, kata kunci dan sebagainya.

OPAC bekerja berdasarkan konsep jaringan, baik berupa jaringan lokal atau LAN (*Local Area Network*) maupun WAN (*Wide Area Network*). LAN digunakan untuk keperluan hubungan kerja dalam satu ruangan atau bangunan, sedangkan WAN untuk keperluan kerja dalam lingkup yang luas, yaitu antarwilayah. Selain itu OPAC pula dapat digunakan dalam lingkup yang lebih luas lagi seperti dalam jaringan internet.

Beberapa tujuan yang ingin dicapai dalam pembuatan OPAC adalah:

1. Pengguna dapat mengakses secara langsung ke dalam pangkalan data yang dimiliki perpustakaan,
2. Mengurangi beban biaya dan waktu yang diperlukan dan yang harus dikeluarkan oleh pengguna dalam mencari informasi,
3. Mengurangi beban pekerjaan dalam pengelolaan pangkalan data sehingga dapat meningkatkan efisiensi tenaga kerja,

4. Mempercepat pencarian informasi, dan dapat melayani kebutuhan informasi masyarakat dalam jangkauan yang luas. (Kusuma, 2006)

Dari tujuan tersebut dapat kita lihat manfaat dari penggunaan OPAC itu sendiri. Akan tetapi, Pendit (2007) berpandangan bahwa pada awal perkembangannya penerapan OPAC ini betul-betul hanya memindahkan katalog kartu ke dalam bentuk elektronik atau digital. Namun lama kelamaan, berbagai perkembangan teknologi memungkinkan sistem simpan dan temu kembali menjadi lebih rumit. (Pendit, 2007: 93)

Maka dari itu sebagai pustakawan diperlukan kemampuan baik itu dalam pengelolaan maupun penggunaannya. Dengan mengetahui pengelolaannya pustakawan tidak asal memasukkan informasi karena di dalamnya terdapat standar penyusunan dan penulisan, misalkan yang terdapat dalam AACR2 (*Anglo American Cataloguing Rules Second Edition*) ataupun RDA (*Resource Description and Access*). Begitu pula sebaliknya meskipun begitu paham dengan standar penulisan yang ada, jika tidak mengetahui cara penggunaan sistem yang digunakan akan kesulitan dalam memasukkan informasi.

C. Sistem Temu Kembali Informasi

1. Informasi

Untuk mengetahui apa itu temu kembali informasi, pertama kita harus mengetahui pengertian informasi terlebih dahulu. Menurut kamus besar bahasa Indonesia arti dari informasi adalah penerangan, pemberitahuan (Kamus Besar Bahasa Indonesia, 2007: 432). Sedangkan menurut UU No. 14 Thn 2008 Tentang Keterbukaan Informasi, Informasi adalah Keterangan,

Pernyataan, gagasan, dan tanda-tanda yang mengandung nilai, makna dan pesan, baik data, fakta maupun penjelasan yang dapat dilihat, didengar, dan dibaca yang disajikan dalam berbagai kemasan dan format sesuai dengan perkembangan teknologi informasi dan komunikasi secara elektronik ataupun non elektronik.

Informasi pula bisa berarti pesan (ucapan atau ekspresi) atau kumpulan pesan yang terdiri dari order sekuens dari simbol, atau makna yang dapat ditafsirkan dari pesan atau kumpulan pesan. (“Informasi”: 2014).

Dari asal Pelahirannya, informasi adalah suatu rekaman fenomena yang diamati atau bisa juga berupa putusan-putusan yang dibuat (Estabrook, 1977: 245).

Dari besar dan banyaknya informasi yang ada di alam raya ini, hanya sebagian kecil saja yang berhasil dirasakan, didengar, dilihat dan direkam oleh manusia. Informasi yang hanya bisa dirasakan, didengar dan dilihat ini susah diolah karena ia akan menjurus kepada jenis informasi lisan. Orang pun tahu bahwa jenis informasi lisan jumlahnya sangat banyak dari jumlah manusia yang pernah ada. Akan tetapi informasi yang sempat dirakam dalam berbagai bentuk alat perekam inilah yang kelak bisa dikembangkan menjadi komoditas yang unggul dalam pola kehidupan manusia.

Informasi terekam ini banyak dicari dan dimanfaatkan manusia sesuai dengan kepentingannya. Meskipun telah dibatasi hanya pada jenis informasi terekam, namun itu pun ternyata jumlahnya masih sangat banyak karena menyangkut segala aspek kehidupan manusia yang semakin mengkompleks,

apalagi dengan semakin berkembangnya pemanfaatan teknologi informasi yang ada, dan semakin sulit juga cara pengolahannya juga pencariannya. (Yusup, 2010: 3-4)

2. *Sistem Temu Kembali Informasi*

Sistem temu balik informasi merupakan kegiatan yang bertujuan untuk menyediakan dan memasok informasi bagi pemakai sebagai jawaban atas permintaan atau berdasarkan kebutuhan pemakai. Lancaster dalam buku Hardi (2006: 1) menyatakan bahwa “temu kembali informasi sebagai suatu proses pencarian dokumen dengan menggunakan istilah luas untuk mengidentifikasi dokumen yang berhubungan dengan subjek tertentu”. Artinya dalam proses penemuan informasi perlu digunakan istilah-istilah tertentu.

Hasugian (2006: 2) menyatakan bahwa “pada dasarnya sistem temu balik informasi adalah suatu proses untuk mengidentifikasi, kemudian memanggil (*retrieve*) suatu dokumen dari suatu simpanan (*file*), sebagai jawaban atas permintaan informasi”.

Tague-Sutcliffe dalam buku Hasugian (2006: 3) menyatakan bahwa, “Tujuan utama sistem temu kembali informasi adalah untuk menemukan dokumen yang sesuai dengan kebutuhan informasi pengguna secara efektif dan efisien, sehingga dapat memberikan kepuasan baginya”

Dari uraian diatas disimpulkan bahwa sistem temu balik informasi merupakan proses pencarian kembali informasi sesuai dengan kebutuhan pencari informasi. Dalam proses perolehan informasi pencari merumuskan

pertanyaan (*query*) atau menggunakan istilah-istilah berkaitan dengan informasi yang dibutuhkan.

3. Pengukuran Efektivitas Temu Balik Informasi

Efektif yang merupakan kata dasar efektivitas dalam bahasa Inggris *effective* didefinisikan *producing the result that is wanted or intended* dan definisi sederhananya *coming into use* maksudnya yaitu terpakai atau digunakan dalam mencapai suatu tujuan (Oxford Learner's Pocket Dictionary, 2008: 143).

Kamus Besar Bahasa Indonesia (2008: 584) mendefinisikan efektif dengan “ada efeknya (akibatnya, pengaruhnya, kesannya) atau dapat membawa hasil, berhasil guna (usaha, tindakan) dan efektivitas diartikan keadaan berpengaruh; hal berkesan atau keberhasilan (usaha, tindakan)”. Jika seseorang melakukan suatu perbuatan dengan maksud tertentu yang memang dikehendaki, maka orang itu dikatakan efektif kalau memang menimbulkan akibat dari yang dikehendakinya.

Sederhananya, efektivitas merujuk pada kemampuan untuk memiliki tujuan yang tepat atau mencapai tujuan yang telah ditetapkan. Efektivitas juga berhubungan dengan masalah bagaimana pencapaian tujuan atau hasil yang diperoleh, kegunaan atau manfaat dari hasil yang diperoleh, tingkat daya fungsi unsur atau komponen, serta masalah tingkat kepuasan pengguna (*user*).

Berkaitan dengan temu balik informasi, efektivitas temu balik informasi merupakan kemampuan dari sistem untuk memanggil berbagai

dokumen dari suatu basis data sesuai dengan permintaan pengguna. Efektivitas temu balik informasi tersebut dapat diukur dengan menghitung rasio atau perbandingan dari *recall* (perolehan) dan *precision* (ketepatan) (Pao, 1989: 225).

D. *Relative Recall*

Recall merupakan istilah yang digunakan untuk dokumen terpanggil yang relevan dengan pertanyaan (*query*) yang dimasukkan pengguna dalam suatu sistem temu balik informasi.

Chowdhury (1999: 205) menyatakan bahwa “*recall thus relates to the ability of the system to retrieve relevant document*”. Pendapat tersebut dapat diartikan bahwa *recall* (perolehan) berhubungan dengan kemampuan suatu sistem temu balik dalam menemukan dokumen yang relevan. Hal ini berarti bahwa perolehan (*recall*) adalah bagian dari proses temu balik informasi yang dapat digunakan sebagai alat ukur tingkat efektivitas suatu sistem temu balik informasi.

Relative recall menurut Herter dan Hert yang dikutip oleh Heting Chu (2010: 215) bahwa:

“*relative recall is the ratio of the retrieved relevant documents examined by the user and the number of relevant documents the user knows are in the system*”

Yang artinya *relative recall* adalah rasio dari dokumen yang relevan yang diambil lalu diperiksa oleh pengguna dan pengguna mengetahui jumlah dokumen yang relevan yang berada dalam sistem.

“Perolehan (*recall*) berhubungan dengan kemampuan sistem untuk memanggil dokumen yang relevan, sedangkan ketepatan (*precision*) berkaitan

dengan kemampuan sistem untuk tidak memanggil dokumen yang tidak relevan”, (Hasugian, 2006: 5).

Heting Chu (2010: 211), merumuskan:

$$Recall = \frac{A}{A+C}$$

Keterangan:

- A : Jumlah dokumen yang terpanggil dan relevan
- C : Jumlah dokumen yang relevan tetapi tidak terpanggil
- A+C : Seluruh dokumen relevan yang tersimpan dalam database

Jadi dapat diartikan :

$$\text{Rasio terpanggil} = \frac{\text{Jumlah dokumen relevan}}{\text{total jumlah dokumen yang tersimpan dalam database}}$$

Harrod dan Prytherch dalam buku Mustangimah, (1998: 13), “menyatakan perolehan terjemahan dari istilah *recall*, yaitu rasio antara jumlah dokumen relevan yang ditemukan dengan jumlah total dokumen relevan yang terdapat dalam basis data”. Dari pendapat di atas dapat dinyatakan bahwa *recall* atau terpanggil adalah dokumen yang terpanggil dari sistem temu balik informasi sesuai dengan permintaan pemakai yang mengikuti pola dari sistem tersebut. Nilai *recall* berkisar dari 0 s.d 1. Nilai *recall* makin besar belum cukup untuk menilai suatu sistem temu balik informasi apakah baik atau tidak.

E. Precision

“*Recall* sebenarnya sulit diukur karena jumlah seluruh dokumen yang relevan dalam database sangat besar. Oleh karena itu, presisi-lah (*precision*) yang biasanya menjadi salah satu ukuran yang digunakan untuk menilai keefektifan suatu sistem temu balik informasi”, (Hasugian, 2006: 5)

“*Precision* adalah jumlah kelompok dokumen relevan dari total jumlah dokumen yang ditemukan oleh sistem”, (Hardi, 2006: 22). Presisi juga merupakan cara mengukur tingkat efektivitas sistem temu balik informasi.

Heting Chu (2010: 211), merumuskan:

$$\text{Precision} = \frac{A}{(A+B)}$$

Keterangan:

A : Jumlah dokumen yang terpanggil dan relevan

B : Jumlah dokumen yang terpanggil tetapi tidak relevan

(A+B) : Seluruh dokumen yang terpanggil dari database

Jadi dapat diartikan:

$$\text{Rasio kecepatan} = \frac{\text{Jumlah dokumen relevan yang terpanggil berdasarkan penelusuran}}{\text{total Jumlah dokumen yang terpanggil}}$$

Dari pendapat di atas dapat dinyatakan bahwa *precision* atau ketepatan adalah jumlah dokumen yang terpanggil dari database relevan setelah dinilai pemakai dengan informasi yang dibutuhkan. Nilai dari *precision* berkisar 0 s.d 1, makin besar nilai *precision*, maka sistem tersebut dapat dikatakan baik.

BAB III

METODOLOGI PENELITIAN

A. Jenis Penelitian

Jenis penelitian yang digunakan adalah penelitian eksperimen dengan pendekatan kuantitatif. Menurut Solso & MacLin (2002), penelitian eksperimen adalah suatu penelitian yang di dalamnya ditemukan minimal satu variabel yang dimanipulasi untuk mempelajari hubungan sebab-akibat.

Oleh karena itu, penelitian eksperimen dilakukan dalam rangka mencari nilai relevansi dari *recall* dan *precision* pada sistem pencarian informasi dalam katalog online atau *Online Public Access Catalogue* (OPAC) di Perpustakaan Perguruan Tinggi UIN Alauddin Makassar.

B. Waktu dan Tempat Penelitian

Penelitian ini bertempat di Perpustakaan Universitas Perguruan Tinggi UIN Alauddin Makassar Jl. Sultan Alauddin No.36, Samata-Gowa pada Tanggal 13 Oktober sampai 27 Oktober 2014

C. Populasi dan Sampel

1. Populasi

Menurut Sugiyono (2010: 117), Populasi adalah wilayah generalisasi yang terdiri dari objek dan subjek yang mempunyai kualitas dan karakteristik tertentu yang ditetapkan oleh peneliti untuk dipelajari dan kemudian ditarik kesimpulannya.

Adapun yang menjadi populasi pada penelitian ini adalah data kata kunci pencarian populer pada OPAC Perpustakaan UIN Alauddin

Makassar yang diambil pada tanggal 14 Oktober 2014. Adapun jumlah populasi yang didapatkan adalah 24 kata kunci pencarian populer.

2. *Sampel*

Menurut Sugiyono (2011: 62), sampel adalah bagian dari jumlah dan karakteristik yang dimiliki oleh populasi. Selanjutnya, Arikunto menyatakan bahwa apabila subjek penelitian kurang dari 100 orang, maka lebih baik diambil semuanya sehingga penelitiannya merupakan penelitian populasi dari jumlah dan karakteristik yang dimiliki oleh populasi. Selanjutnya jika jumlah subjek cukup besar, maka diambil sampel antara 10-15% atau antara 20-25% tergantung dari waktu biaya dan tenaga yang tersedia (Arikunto, 2003: 76).

Jadi, jumlah populasi yang ditemukan di lapangan adalah kurang 100 variable atau tepatnya berjumlah 24 variable, maka dari itu peneliti akan mengambil seluruh populasi menjadi variabel penelitian.

D. *Metode Pengumpulan Data*

Metode pengumpulan data yang dipakai berkaitan dengan sistem temu kembali yang dilakukan oleh peneliti di Perpustakaan untuk mendapatkan data yang lebih relevan adapun teknik pengumpulan data yang digunakan dalam penelitian ini adalah:

1. Data Primer adalah data yang diperoleh melalui penelitian objek yang akan diteliti di lapangan dengan menggunakan teknik :
 - a. Observasi, Pengamatan melibatkan semua indera (penglihatan, pendengaran, penciuman, pembau, perasa).

Menurut Supardi (2006: 88), Metode observasi merupakan metode pengumpul data yang dilakukan dengan cara mengamati dan mencatat secara sistematis gejala-gejala yang diselidiki.

2. Data Sekunder, yaitu data yang mendukung data primer. Sedangkan, Menurut Sugiyono (2005 : 62), data sekunder adalah data yang tidak langsung memberikan data kepada peneliti, dalam penelitian ini data sekunder yang digunakan yaitu:
 - a. Dokumen yang berkaitan dengan penelitian.
 - b. Wawancara singkat kepada pengelola dan pengguna opac Perpustakaan Universitas UIN Alauddin Makassar
 - c. Gambar dan foto saat penelitian berlangsung.

E. Instrumen Penelitian

Instrumen penelitian adalah suatu alat yang digunakan untuk mengukur fenomena yang diamati. Dalam Kuantitatif, jumlah instrumen yang digunakan tergantung dari jumlah variabel yang ditetapkan untuk diteliti. Adapun instrumen penelitian yang penulis gunakan dalam skripsi ini adalah sebagai berikut:

1. Tabel Pengukuran, yaitu Pencatatan data dan nilai yang terdapat pada sistem setelah melakukan test terhadap sistem.
2. Komputer yang dapat mengakses OPAC
3. Pedoman studi dokumen, yakni pedoman yang penulis gunakan sebagai acuan dalam mengumpulkan bahan yang berhubungan dengan materi

kajian berupa dokumen tertulis tentang relevansi *recall* dan *precision* sistem temu kembali informasi.

F. Uji Validitas dan Reabilitas Data

1. Uji Validitas Data

Uji Validitas adalah tingkat keandalan dan kesahihan alat ukur yang digunakan. Instrumen dikatakan valid berarti menunjukkan alat ukur yang dipergunakan untuk mendapatkan data itu valid atau dapat digunakan untuk mengukur apa yang seharusnya di ukur (Sugiyono, 2004:137).

Uji validitas dalam penelitian ini menggunakan Validitas Internal (*internal validity*). Validitas internal menunjukkan kemampuan dari instrumen riset mengukur apa yang seharusnya diukur dari suatu konsep (Jogiyanto, 2008: 172).

Adapun kegiatan yang dilakukan dalam validitas internal yaitu, dengan validitas isi (*content validity*). pada validitas isi peneliti melakukan beberapa pengecekan kecocokan isi data yang terdapat pada sistem, tabel dan saat pengolahan data.

2. Uji Reliabilitas Data

Uji reliabilitas digunakan untuk mengetahui adanya konsistensi alat ukur dalam penggunaannya, atau dengan kata lain alat ukur tersebut mempunyai hasil yang konsisten apabila digunakan berkali-kali pada waktu yang berbeda.

Pengukur reliabilitas dilakukan dengan cara *test-retest* yaitu dengan melakukan dua kali test berurutan pada subjek yang sama dengan alat ukur

atau instrumen yang sama (Jogiyanto, 2008:181). Jadi setelah mendapatkan data yang dibutuhkan peneliti melakukan pengtesan beberapa kali dengan data yang sama dan instrumen yang sama pada waktu yang berbede kemudian melakukan perbandingan apakah data yang diperoleh tetap sama atau terdapat perbedaan.

G. Teknik Analisis Data

Setelah data-data terkumpul, selanjutnya penyusun mencoba menganalisis dan menginterpretasikan data tersebut agar dapat menghasilkan kesimpulan yang valid. Penganalisisan data merupakan proses menginterpretasikan data dari hasil pengolahan data.

Kemudian data dianalisis dengan menggunakan jenis analisis univariat distribusi frekuensi. Distribusi frekuensi atau tabel frekuensi adalah susunan data dalam suatu tabel yang telah diklasifikasikan menurut kelas dan kategori tertentu. Distribusi frekuensi digunakan untuk menghitung rasio perolehan dan ketepatan dengan menggunakan rumus sebagai berikut:

$$\text{Recall} = \left[\frac{A}{(A+C)} \right] \times 100 \%$$

$$\text{Precision} = \left[\frac{A}{(A+B)} \right] \times 100\%$$

Keterangan:

A : Jumlah dokumen yang terpanggil dan relevan

B : Jumlah dokumen yang terpanggil tetapi tidak relevan

C : Jumlah dokumen yang relevan tetapi tidak terpanggil

Setelah memperoleh rasio perolehan dan ketepatan maka peneliti melakukan interpretatif, yakni penafsiran atau pemahaman terhadap sumber-sumber yang digunakan dalam penyusunan skripsi ini untuk memperoleh suatu kesimpulan



BAB IV

HASIL DAN PEMBAHASAN

A. Gambaran Umum Perpustakaan Universitas Islam Negeri Alauddin Makassar

1. Sejarah Perpustakaan Universitas Islam Negeri Alauddin Makassar

Perpustakaan Universitas Islam Negeri (UIN) Alauddin Makassar didirikan pada 10 November 1965 bersamaan diresmikan IAIN Alauddin Makassar. Sesuai dengan surat menteri Agama Republik Indonesia 74 tentang berdirinya IAIN Makassar.

Tujuan dibentuknya perpustakaan IAIN Alauddin Makassar adalah untuk menunjang program Tri Dharma Perguruan tinggi yaitu: pendidikan, penelitian, dan pengabdian kepada masyarakat.

Tenaga perpustakaan pada tahun 1965 sampai dengan tahun 1973 berjumlah dua orang yaitu kepala perpustakaan Bapak Syamsuddin dan satu staf Bapak Syahrir Aksa.

Ruang perpustakaan pada tahun 1965 sampai dengan tahun 1967 bertempat di sebelah selatan Gedung Universitas Muslim Indonesia (UMI) Jln. Kakatua tepatnya di satu ruangan kantor sekolah persiapan IAIN pertengahan tahun 1967, IAIN Alauddin Makassar pindah ke Jln. Timo Bioskop AA di lantai tiga.

Pada tahun 1973 IAIN Alauddin Makassar pindah lagi ke jalan sumba. Perpustakaan menempati lantai dasar. Memasuki tahun 1974 IAIN Alauddin Makassar pindah ke Gunung Sari (Jln. Sultan Alauddin Makassar).

Perpustakaan menempati Gedung Fakultas Syari'ah salah satu ruangan kuliah berada di lantai dua. Tenaga perpustakaan sudah berjumlah tiga orang, yaitu seorang kepala perpustakaan dan dua orang staf. Namun pada akhir 1975 perpustakaan mengalami kebakaran di akibatkan oleh arus listrik. Banyak koleksi yang ikut terbakar, sedangkan koleksi yang berhasil di selamatkan dipindahkan ke rumah jabatan rektor yang berada di lingkungan kampus. Setelah itu perpustakaan di pindahkan ke gedung fakultas Tarbiah.

Gedung perpustakaan bersambung dengan gedung lembaga pusat pengembangan bahasa. Pada tahun 1997 lembaga pusat bahasa IAIN Alauddin Makassar dilebur. Perpustakaan IAIN Alauddin Makassar sampai pada awal tahun 1998 lembaga pusat pengembangan bahasa di buka kembali. Lantai dasar tetap di jadikan kantor dan ruangan pengolahan.

Kemudian pada tahun 2004 Perpustakaan IAIN Alauddin Makassar kembali pindah ke gedung berlantai tiga. Lantai pertama ruangan kepala perpustakaan, bagian administrasi, pengolahan, penitipan barang, foto copy, Azhar corner, Iranian corner, laboratorium komputer, dan tata usaha. Lantai dua bagian pelayanan, referensi, dan cadangan. Sedangkan lantai tiga ruangan pertemuan, ruang skripsi masing-masing fakultas dan ruang komputer digital.

Perpustakaan IAIN Alauddin Makassar mengalami pergantian perpustakaan pada bulan November 2008 dari Bapak A. Ibrahim di serahkan kepada ibu Nursiah Hamid sebagai caretaker hingga bulan Mei sebelum dilakukan pemilihan ulang kepala perpustakaan baru. Pada saat itu terjadi perubahan besar-besaran karena sesuatu dan lain hal. Selama kepemimpinan

pejabat *caretaker*, Ibu Nursiah Hamid melakukan beberapa perubahan seperti letak penitipan barang di pindahkan ke lantai dua.

Kemudian pada tanggal 10 November 2009, maka dilantiklah kepala perpustakaan baru yaitu Bapak Irvan Mulyadi selama kepemimpinannya beberapa perubahan seperti penempatan pegawai perpustakaan sesuai dengan kompetensi atau latar belakang pendidikan masing-masing.

Penempatan pegawai sesuai dengan profesinya karena mengingat kurangnya pustakawan yang menang mempunyai latar belakang pendidikan ilmu perpustakaan.

Dengan mengingat perkembangan ilmu pengetahuan dan teknologi yang semakin cepat, perpustakaan UIN Alauddin Makassar dengan keterbatasan pegawai yang berlatar belakang ilmu perpustakaan tetap berusaha untuk melakukan perubahan yang tadinya masih sangat konvensional atau manual menjadi perpustakaan berotomasi karena desakan adanya peningkatan atau penambahan jumlah koleksi dari tahun ke tahun semakin meningkat, begitu pula dengan jumlah pengunjung semakin bertambah.

Maju mundurnya suatu lembaga tergantung dari pimpinannya, kalau organisasi atau lembaga diatur dengan baik maka lembaga tersebut akan mengalami perubahan pula, dengan catatan pimpinan dengan staf dapat bekerja belum maksimal.

Pada tahun 2011 Perpustakaan UIN Alauddin Makassar pindah ke kampus II Jln. Sultan Alauddin No. 36 Samata Kab. Gowa. Sejak itulah perpustakaan mulai berbenah diri serta mengejar ketertinggalan seperti suatu

program dengan bekerja sama dengan orang-orang teknologi informatika (TI) dan sekarang program tersebut sudah mulai berjalan, akan tetapi belum maksimal.

Namun demikian suatu perpustakaan yang ideal itu bukan hanya dilihat dari segi pembangunan fisik saja, akan tetapi semua bentuk yang ada kaitannya dengan perpustakaan harus maksimal semua, terutama dalam hal program yang harus diaplikasikan, karena dengan program inilah sehingga segala aktivitas yang ada di perpustakaan dapat berjalan dengan efektif dan efisien.

Selanjutnya pada tanggal 2 Januari 2013 di pilihlah Ibu Himayah, S.Ag., SS., MIMS sebagai kepala perpustakaan periode 2013 sampai masa jabatan berakhir, selama beberapa bulan kepemimpinannya dilakukan beberapa perubahan seperti bidang struktur organisasi dan penempatan tugas pegawai perpustakaan.

2. *Visi dan Misi*

a. Visi:

Pusat ilmu pengetahuan, informasi, dan dokumentasi ilmiah berbasis teknologi dan peradaban islam.

b. Misi:

- 1) Melayani kebutuhan pengetahuan, informasi dan dokumentasi ilmiah untuk civitas akademika UIN Alauddin Makassar
- 2) Menyediakan layanan informasi berbasis teknologi untuk kegiatan pendidikan, penelitian dan lembaga pengabdian masyarakat

- 3) Mendukung integrasi iptek dan ilmu keislaman menuju kampus UIN Alauddin Makassar berbasis peradaban islam

3. *Tujuan dan Sasaran*

Setiap institusi tentunya mempunyai tujuan serta sasaran yang berbeda. Perbedaan tersebut biasanya di tentukan berdasarkan visi dari institusi yang bersangkutan begitu pula dengan perpustakaan. Perpustakaan Universitas Islam Negeri (UIN) Alauddin Makassar memiliki tujuan:

- a. Meningkatkan efisiensi pengembangan dan pelayanan perpustakaan.
- b. Memberikan dukungan pengembangan untuk meningkatkan pelaksanaan Tri Dharma Perguruan Tinggi.
- c. Mempertahankan posisi Perpustakaan UIN Alauddin Makassar sebagai jantung perguruan tinggi, dengan mengikuti perkembangan baru.
- d. Terwujudnya sarana dan prasarana untuk pengembangan jasa dan layanan informasi, serta sistem informasi di Perpustakaan UIN Alauddin Makassar.
- e. Menyediakan koleksi dan informasi yang sesuai dengan kebutuhan sivitas akademika di lingkungan UIN Alauddin Makassar.

4. *Struktur Organisasi*

Perpustakaan UIN Alauddin Makassar di pimpin oleh kepala perpustakaan yang bertanggung jawab langsung ke Rektor dengan pembinaan melalui wakil rektor (WR I). Perpustakaan UIN Alauddin Makassar mempunyai lima bagian dengan struktur organisasi matriks, yaitu:

a. Bagian pengembangan koleksi

Bidang ini terdiri atas sub bagian monograf dan serial (tercetak dan tidak tercetak) dan sub bagian pemeliharaan koleksi. Sub bagian monograf dan serial (tercetak dan tidak tercetak) mempunyai tugas dan tanggung jawab dalam menyeleksi bahan pustaka, melakukan verifikasi dan bibliografi, melakukan pemisahan bahan pustaka yang di butuhkan oleh pemustaka perpustakaan UIN Alauddin. Sub bagian ini juga bertugas menghimpun koleksi karya ilmiah sivitas akademika UIN Alauddin, menghimpun jurnal dan majalah populer.

Sub bagian pemeliharaan bagian koleksi bertanggung jawab dalam kegiatan pemeliharaan dan pelestarian koleksi yang mengalami kerusakan. Selain itu sub bagian ini melakukan kegiatan reproduksi koleksi langka atau yang sangat dibutuhkan sivitas akademika UIN Alauddin dalam kegiatan pembelajaran, penelitian dan pengabdian pada masyarakat.

b. Bagian pengolahan bahan pustaka

Bagian ini terdiri atas sub bagian klasifikasi, katalogisasi dan sub bagian organisasi data. Sub bagian klasifikasi bertanggung jawab dalam mengolah bahan pustaka, agar dapat segera disebar luaskan kepada pemustaka. Sedangkan sub bagian katalogisasi bertugas melakukan pendeskripsian fisik bahan pustaka atau melakukan deskripsi bibliografi menggunakan AACR2, selanjutnya melakukan analisis subyek berupa penentuan tajuk subyek dengan menggunakan

thesaurus dan daftar tajuk subyek perpustakaan serta penentuan nomor klasifikasi bahan pustaka dengan menggunakan *Dewey Decimal Classification* (DDC) edisi 23.

Selanjutnya sub bagian organisasi data bertanggung jawab dalam memberikan kelengkapan bahan pustaka yaitu membuat katalog dan slip buku, member sampul bahan pustaka, menempelkan *barcode* dan melakukan inputing data. Selain itu sub bagian ini juga bertanggung jawab dalam melakukan digitalisasi koleksi *local content* untuk perpustakaan digital (*digital library*).

c. Bagian Pelayanan Perpustakaan

Bagian ini terdiri dari sub bagian sirkulasi dan sub bagian referensi. Sub bagian sirkulasi bertanggung jawab menyebarluaskan informasi kepada pemustaka dengan memberikan layanan peminjaman dan pengembalian bahan pustaka (sirkulasi). Layanan peminjaman yang dilakukan bisa peminjaman untuk baca di perpustakaan dan peminjaman untuk di bawah pulang. Selain itu bagian sirkulasi juga bertanggung jawab dalam melayani keanggotaan perpustakaan dan bebas pustaka bagi mahasiswa yang telah menyelesaikan pendidikan.

Adapun sub bagian referensi bertugas membantu pemustaka dalam menggunakan koleksi rujukan dan dalam penelusuran informasi. Sub bagian ini juga bertanggung jawab melakukan bimbingan pemustaka dan memberikan pelatihan *information skill* bagi seluruh civitas akademika UIN Alauddin.

d. Bagian Shelving

Bagian ini bertanggung jawab untuk mengontrol kerapian, kebersihan, keteraturan koleksi yang dilayankan agar pengguna jasa perpustakaan merasa aman, tenang dan tepat sasaran dalam temu kembali informasi yang diinginkan dan menyangi serta merawat koleksi agar tetap baik.

e. Bagian Teknologi Informasi

Pada bagian ini bertanggung jawab untuk mengontrol sistem perpustakaan, pendigitalan karya ilmiah mahasiswa seperti skripsi, tesis dan disertasi dan juga bertanggung jawab untuk *back up sofa file*.

Untuk lebih jelasnya struktur organisasi Perpustakaan Universitas Islam Negeri (UIN) Alauddin Makassar secara skematis dapat dilihat sebagai berikut:



UNIVERSITAS ISLAM NEGERI
ALAUDDIN
M A K A S S A R

Gambar 1

Struktur Organisasi Perpustakaan UIN Alauddin Makassar

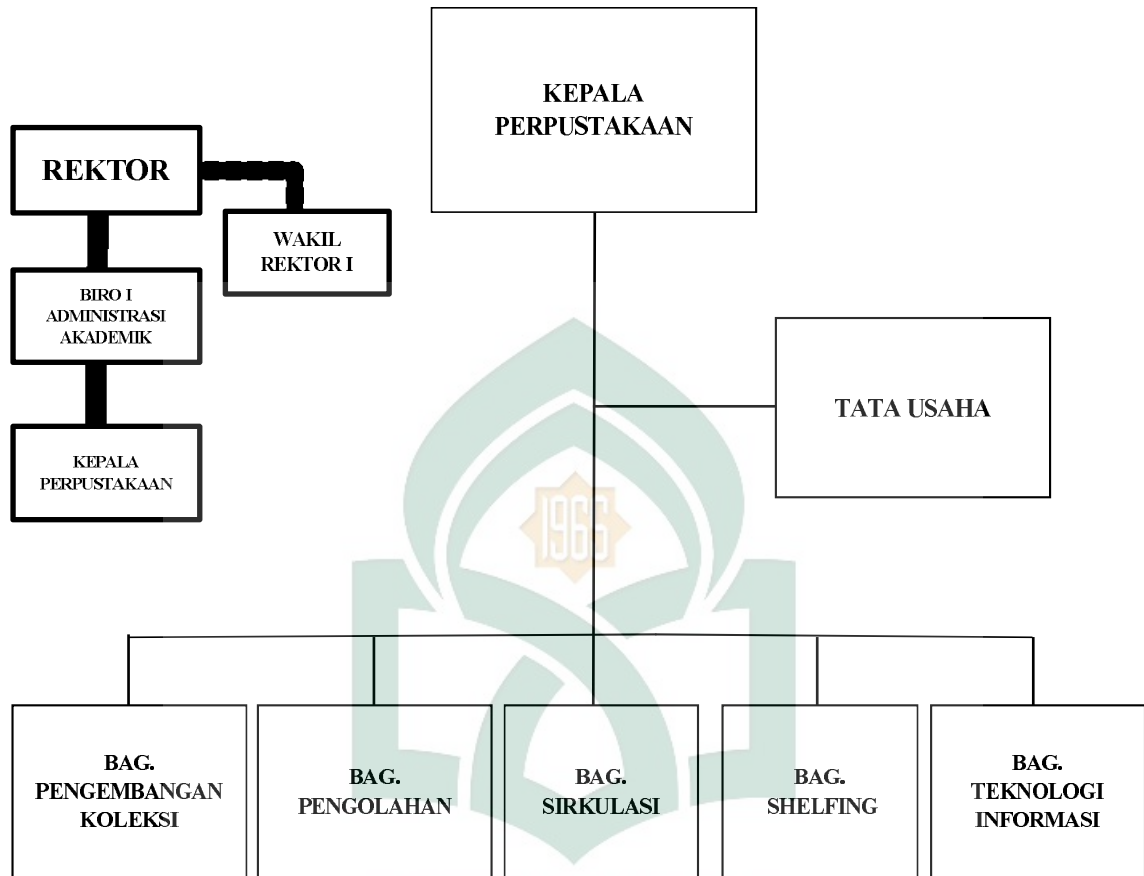

Sumber: UPT Pusat Perpustakaan UIN Alauddin Makassar 2014

5. *Sumber Daya Manusia (SDM)*

Untuk mendukung operasional lancarnya pelayanan informasi bagi civitas akademika UIN Alauddin Makassar, perpustakaan dikelola oleh 24 orang pegawai dengan rincian sebagai berikut:

Tabel 1. *Sumber Daya Manusia (SDM) Perpustakaan UIN Alauddin Makassar*

NO	NAMA	BIDANG KERJA	JABATAN
1	Himayah, S.Ag., SS., MIMS	Kepala perpustakaan	-
2	Muhammad Ilyas	Tata Usaha	Staf
3	Kamaruddin	Tata Usaha	Staf
4	Idham, S.Pd.I	Bagian Sirkulasi	Koordinator dan pustakawan
6	Jum Awaliah, S.Ip	Bagian Sirkulasi	Staf
7	Wiwik Yuliani, S.Hum	Bagian Sirkulasi	Staf
8	Ismail	Bagian Sirkulasi	Staf
9	Nur Hamka	Bagian Sirkulasi	Staf
10	Ely Kamariah	Layanan Lt. 2	Staf
11	Walyanty Nur, S.E.	Layanan Lt. 2	Staf
12	Naufal Qadri	Layanan Lt. 4	Staf
13	Haeril	Layanan Lt. 3	Staf
14	Resmi Lallo	Layanan Lt. 4	Staf
15	Syahrul	Layanan Lt. 3	Staf
21	Asniar, S.Ag	Layanan Lt. 3	Staf
17	Fatmawati, S.Hum	Bagian Pengolahan	Koordinator dan pustakawan
16	Hijrah, S.Hum	Bagian Pengolahan	Staf
20	Rosani	Bagian Pengolahan	Staf
19	Lenny Martini, S.Hum	Bagian Pengembangan Koleksi	Koordinator
22	Ramdhan	Bagian Shelving	Koordinator
23	Andi Mansyur, S.Hum	Bagian Teknologi Informasi	Koordinator Dan pustakawan
24	Laode Rusadi, S.Ip	Bagian Teknologi Informasi	Staf

Sumber: Perpustakaan UIN Alauddin Makassar 2014

6. *Layanan Perpustakaan*

Adapun jenis layanan yang disediakan oleh Perpustakaan Perguruan Tinggi UIN Alauddin Makassar yaitu:

a. Layanan orientasi perpustakaan (pendidikan pemustaka).

Layanan ini satu kegiatan jasa pemanduan dari perpustakaan yang memberikan suatu ilmu ketrampilan dan tata cara untuk menggunakan perpustakaan sehingga pemustaka dapat lebih mengoptimalkan penggunaan jasa perpustakaan dengan cepat dan tepat.

b. Layanan sirkulasi.

Layanan ini merupakan kegiatan yang mencakup semua bentuk pencatatan yang berkaitan dengan pemanfaatan, penggunaan koleksi perpustakaan dengan tepat guna dan tepat waktu untuk kepentingan pengguna jasa perpustakaan, baik itu peminjaman maupun pengembalian bahan pustaka.

c. Layanan referensi.

Layanan ini merupakan kegiatan yang dilakukan di perpustakaan yang khusus melayani/menyajikan koleksi referensi kepada para pemakai/pengunjung perpustakaan (layanan buku-buku referensi, seperti: kamus, ensiklopedia, statistik, dll).

d. Layanan deposit .

Layanan deposit biasanya dilakukan dengan cara mewajibkan seluruh civitas akademiknya, terutama dosen dan mahasiswa

untuk menyerahkan seluruh hasil karya ilmiahnya. Mahasiswa diwajibkan untuk menyerahkan skripsi baik tercetak maupun digital ke Perpustakaan Universitas (wajib simpan karya ilmiah, seperti: skripsi, tesis, disertasi, makalah)

e. Layanan koleksi audio visual (layanan non buku).

Selain koleksi buku-buku fisik pada perpustakaan ini Perpustakaan menyediakan koleksi audio visual sebagai penunjang proses belajar mengajar dan disertai dengan sarana pelengkapanya.

f. Layanan fotocopy.

Layanan ini dimaksudkan untuk memberikan kemudahan kepada para pengguna perpustakaan yang ingin meng-copy sebagian bahan pustaka, referensi-refrensi, dan lain sebagainya. Sehingga pengguna dapat memperoleh informasi tanpa harus meminjam atau membawa keluar perpustakaan terutama untuk koleksi referensi yang tidak bisa dipinjamkan.

g. Layanan Internet/*Wifi*.

Perpustakaan menyediakan fasilitas internet yang dapat dimanfaatkan pengguna perpustakaan dalam memperoleh informasi. Untuk manfaatan layanan internet pemustaka dapat langsung ke ruang internet. Akan tetapi, jika pengunjung perpustakaan membawa laptop/notebook, pengujung dapat langsung mengakses internet menggunakan jaringan *wifi* yang tersedia di setiap lantai perpustakaan.

B. Hasil Penelitian

Setelah penulis melakukan melakukan uji validitas dan uji reliabilitas terhadap sistem penelusuran informasi yang terdapat pada Perpustakaan Universitas UIN Alauddin Makassar pada hari Selasa 14 s.d. Senin 27 Oktober 2014. terdapat 24 item pencarian yang valid, dengan hasil sebagai berikut:

Tabel 2. *Pencarian Populer*

No.	Pencarian	Frekwensi
1.	Sejarah Peradaban Islam	144 Kali
2.	Metodologi Penelitian	110 Kali
3.	Kamus Besar Bahasa Indonesia	103 Kali
4.	Akidah Ahlak	101 Kali
5.	Kewirausahaan	80 Kali
6.	Filsafat	78 Kali
7.	Masyarakat dan Individual	73 Kali
8.	Bahasa Indonesia	64 Kali
9.	Tafsir	51 Kali
10.	Ilmu Pendidikan Islam	57 Kali
11.	Novel	56 Kali
12.	Ilmu Hadis	53 Kali
13.	Strategi Pembelajaran	52 Kali
14.	Aplikasi Dakwah Kontemporer	50 Kali
15.	Psikologi Pendidikan	50 Kali
16.	Metode Penelitian	49 Kali
17.	Antropologi	48 Kali
18.	Hadis	44 Kali
19.	Psikologi	44 Kali
20.	Pendidikan Kewarganegaraan	43 Kali
21.	Media Pembelajaran	42 Kali
22.	Filsafat Ilmu	42 Kali
23.	Budaya Kajang	41 Kali
24.	Hukum	40 Kali

Sumber data: OPAC UIN Alauddin Makassar 14 Oktober 2014

Gambar 2.

Pencarian Populer

Kata Kunci	Jumlah
Kewirausahaan	39
Filsafat	300
Tafsir	300
Novel	33
Antropologi	95
Hadis	300
Psikologi	300
Hukum	300

Sumber data: diambil pada 14 Oktober 2014

Tabel diatas menunjukkan bahwa penelusuran paling populer pada tanggal 14 Oktober 2014 sebanyak 24 pencarian. Dari tabel tersebut pula menunjukkan pencarian lebih cenderung mengarah kepada subjek bahan informasi yang dibutuhkan. Pencarian terdiri dari kata tunggal sebanyak 8 pencarian sedangkan kata gabungan atau lebih dari 1 kata terdapat 17 pencarian.

Tabel 3. Pencarian Kata Tunggal

No.	Pencarian	<i>Retrieved</i>	<i>Not Retrieved</i>	<i>Relevant</i>	<i>Not Relevan</i>
1	Kewirausahaan	39	0	39	0
2	Filsafat	300	0	295	5
3	Tafsir	300	0	292	8
4	Novel	33	0	32	1
5	Antropologi	95	0	95	0
6	Hadis	300	0	297	3
7	Psikologi	300	0	298	2
8	Hukum	300	0	300	0
	<i>Jumlah</i>	<i>1667</i>	<i>0</i>	<i>1648</i>	<i>19</i>
	<i>Rata-rata</i>	<i>208,38</i>	<i>0,00</i>	<i>206,00</i>	<i>2,38</i>

Sumber: data diolah pada 20 Oktober 2014

Tabel di atas menunjukkan pencarian dengan kata kunci tunggal sebanyak 8 kata kunci pencarian. Terdiri dari jumlah *retrieved* atau item yang ditemukan yaitu **1667** dengan rata-rata **208,38**, jumlah *not retrieved* atau item yang tidak di temukan yaitu 0, jumlah *relevant* yaitu **1648** dg rata-rata **206,00** dan jumlah not relevant atau item yang tidak relevan yang ikut terpanggil yaitu **19** dengan rata-rata **2,38**.

Tabel 4. Pencarian Kata Gabungan

No.	Pencarian	<i>Retrieved</i>	<i>Not Retrieved</i>	<i>Relevant</i>	<i>Not Relevant</i>
		A+B	C+D	A+C	B+D
1	Sejarah Peradaban Islam	32	0	32	0
2	Metodologi Penelitian	61	0	61	0
3	Kamus Besar Bahasa Indonesia	1	0	1	0
4	Akidah Ahlak	6	0	2	4
5	Masyarakat dan Individual	2	0	1	1
6	Bahasa Indonesia	103	0	76	27
7	Ilmu Pendidikan Islam	18	0	16	2
8	Ilmu Hadis	97	0	94	3
9	Strategi Pembelajaran	22	0	21	1
10	Aplikasi Dakwah Kontemporer	1	0	1	0
11	Psikologi Pendidikan	56	0	54	2
12	Metode Penelitian	175	0	173	2
14	Pendidikan Kewarganegaraan	5	0	5	0
15	Media Pembelajaran	27	0	25	2
16	Filsafat Ilmu	53	0	37	16
17	Budaya Kajak	2	0	2	0
	Jumlah	661	0	601	60
	Rata-rata	41,31	0,00	37,56	2,75

Sumber: data diolah pada 20 Oktober 2014

Tabel di atas menunjukkan pencarian dengan kata kunci gabungan atau kata kunci yang lebih spesifik sebanyak 17 kata kunci pencarian. Terdiri dari jumlah *retrieved* atau item yang ditemukan yaitu **661** dengan rata-rata 41,31, jumlah *not retrieved* atau item yang tidak di temukan yaitu **0**, jumlah *relevant*

yaitu **601** dg rata-rata **37,56** dan jumlah not relevant atau item yang tidak relevan yang ikut terpanggil yaitu **60** dengan rata-rata **2,75**.

Tabel 5. *Recall* dan *Precision*

No.	Pencarian	A	B	C	<i>Recall</i>	<i>Precision</i>
					$R = \frac{A}{A+C}$	$P = \frac{A}{A+B}$
1.	Sejarah Peradaban Islam	32	0	0	1,00	1,00
2.	Metodologi Penelitian	61	0	0	1,00	1,00
3.	Kamus Besar Bahasa Indonesia	1	0	0	1,00	1,00
4.	Akidah Ahlak	2	4	0	1,00	0,33
5.	Kewirausahaan	39	0	0	1,00	1,00
6.	Filsafat	295	5	0	1,00	0,98
7.	Masyarakat dan Individual	1	1	0	1,00	0,50
8.	Bahasa Indonesia	76	27	0	1,00	0,74
9.	Tafsir	292	8	0	1,00	0,97
10.	Ilmu Pendidikan Islam	16	2	0	1,00	0,89
11.	Novel	32	1	0	1,00	0,97
12.	Ilmu Hadis	94	3	0	1,00	0,97
13.	Strategi Pembelajaran	21	1	0	1,00	0,95
14.	Aplikasi Dakwah Kontemporer	1	0	0	1,00	1,00
15.	Psikologi Pendidikan	54	2	0	1,00	0,96
16.	Metode Penelitian	173	2	0	1,00	0,99
17.	Antropologi	95	0	0	1,00	1,00
18.	Hadis	297	3	0	1,00	0,99
19.	Psikologi	298	2	0	1,00	0,99
20.	Pendidikan Kewarganegaraan	5	0	0	1,00	1,00
21.	Media Pembelajaran	25	2	0	1,00	0,93
22.	Filsafat Ilmu	37	16	0	1,00	0,70
23.	Budaya Kajang	2	0	0	1,00	1,00
24.	Hukum	300	0	0	1,00	1,00
	Jumlah	2249	70	0	24,00	21,87
	Rata-rata	93,71	5,38	0,00	1,00	0,91
	Persentase %	94,6 %	5,4%	0%	100%	91%

Sumber: data diolah pada 20 Oktober 2014

Tabel di atas menunjukkan perolehan nilai dari *recall* dan *precision* dari 24 pencarian pencarian populer. Pada tabel tersebut, *A* adalah Jumlah dokumen yang terpanggil dan relevan yang jumlah keseluruhan sebanyak **2249** dengan nilai rata-rata **93,71** dan persentase **94,6%**, kolom *B* adalah Jumlah dokumen yang terpanggil tetapi tidak relevan yang jumlah keseluruhan sebanyak **70** dengan nilai rata-rata **5,38** dan persentase **5,4%**, dan kolom *C* adalah Jumlah dokumen yang relevan tetapi tidak terpanggil yang jumlah keseluruhan sebanyak **0** dengan nilai rata-rata **0** dan persentase **0%**.

C. Pembahasan

Berdasarkan hasil tabel 2 maka diketahui bahwa pencarian terbanyak adalah *Sejarah Peradaban Islam* dengan frekwensi pencarian **144** kali pencarian sedangkan pencarian paling rendah dari pencarian populer adalah *Hukum* dengan frekwensi pencarian sebanyak **40** kali pencarian.

Jadi, dapat dikatakan ketika peneliti melakukan pengambilan data dari sistem, terdapat **144** kali yang telah melakukan pencarian dengan menggunakan kata kunci *Sejarah Peradaban Islam*. kemudian sistem memasukkannya kedalam daftar pencarian populer yang tertinggi dan pada peringkat pertama.

Demikian pula di saat yang sama terdapat **40** kali yang telah melakukan pencarian dengan menggunakan kata kunci *Hukum*, kemudian sistem masih memasukkannya kedalam dalam pencarian populer tetapi pada peringkat terendah dari **24** kata kunci yang dimasukkan oleh sistem dalam pencarian populer.

Gambar 3.

Pencarian kata kunci tunggal yang retrieved

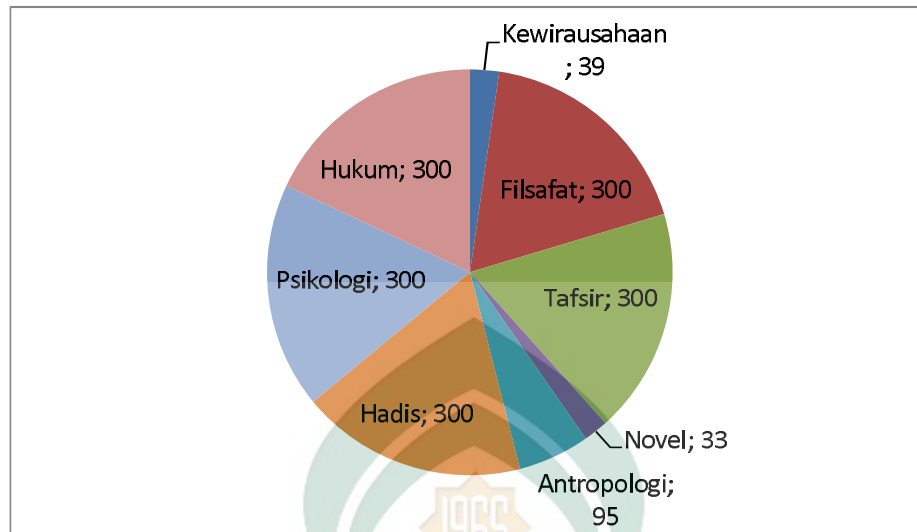

Sumber: data diolah pada 20 Oktober 2014

Pada tabel 3 menunjukkan pencarian kata kunci tunggal dengan total **8** kata kunci. Data *retrived* terbanyak yang muncul yaitu **300** bahan pustaka dan data *retrieved* paling sedikit yaitu **33** bahan pustaka dengan *retrieved* rata-rata sebanyak **208,38** bahan pustaka. Sedangkan data *not retrieved* **0** perolehan bahan pustaka.

Gambar 4.

Pencarian kata kunci tunggal yang Relevant

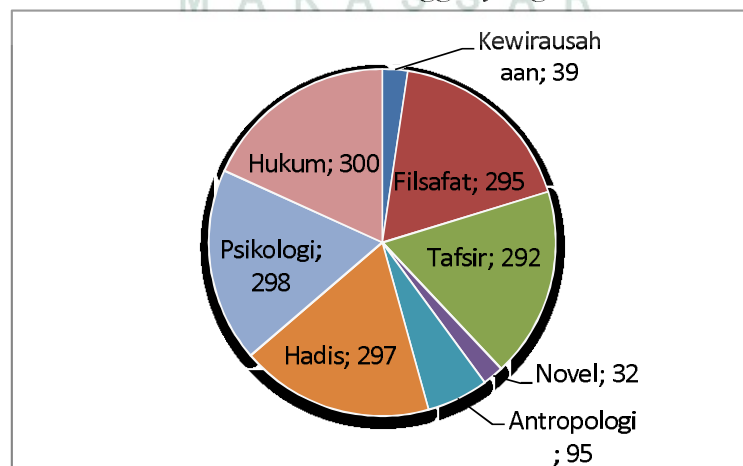

Sumber: data diolah pada 20 Oktober 2014

Kemudian data *relevant* terbanyak yaitu **300** bahan pustaka dan data *relevant* paling sedikit yaitu **32** bahan pustaka dengan *relevant* rata-rata sebanyak **206** bahan pustaka sedangkan data *not relevant* yang terbanyak yaitu **8** bahan pustaka dan paling sedikit yaitu **0** bahan pustaka dengan not relevan rata-rata sebanyak **2,38** bahan pustaka.

Gambar 5.

Pencarian kata kunci gabungan yang retrieved

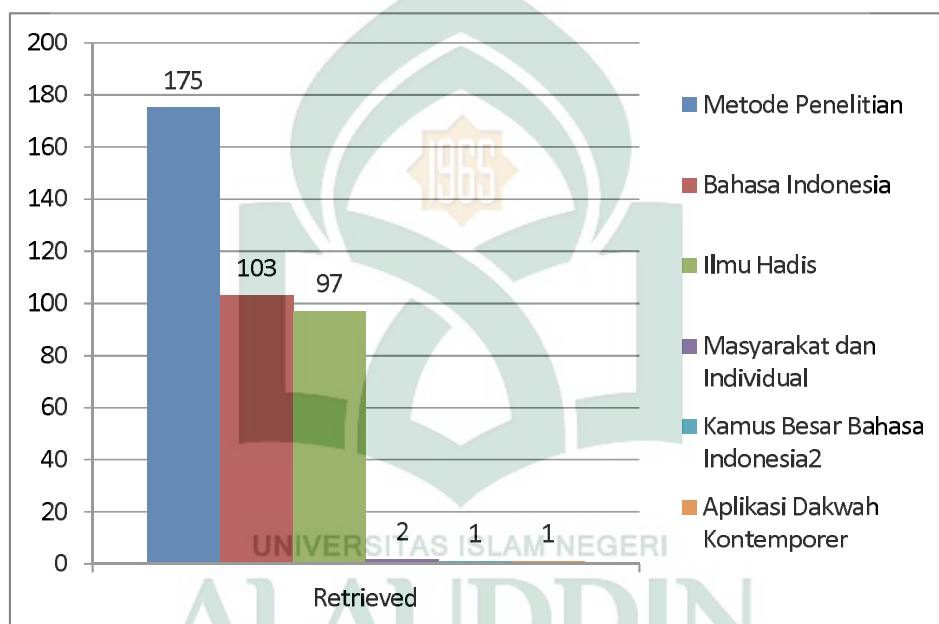

Sumber: data diolah pada 20 Oktober 2014

Pada tabel 4 menunjukkan pencarian lebih dari satu kata kunci dengan total **17** kata kunci. Data *retrived* terbanyak yang muncul yaitu **175** bahan pustaka dengan dan data *retrieved* paling sedikit yaitu **1** bahan pustaka dengan *retrieved* rata-rata sebanyak **41,31** bahan pustaka sedangkan data *not retrieved* **0** perolehan bahan pustaka.

Gambar 6.

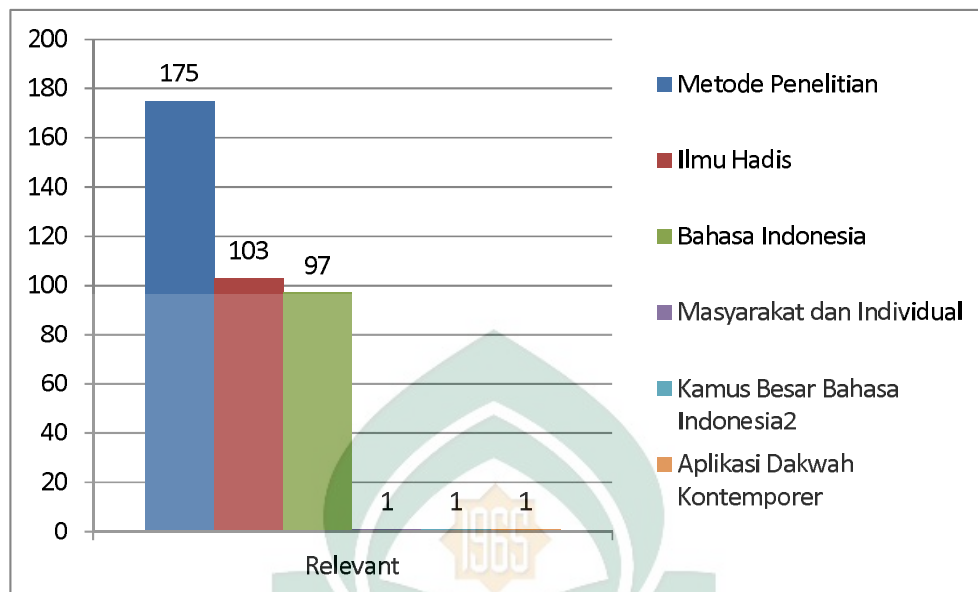
Pencarian kata kunci gabungan yang relevant

Sumber: data diolah pada 20 Oktober 2014

Gambar 7.

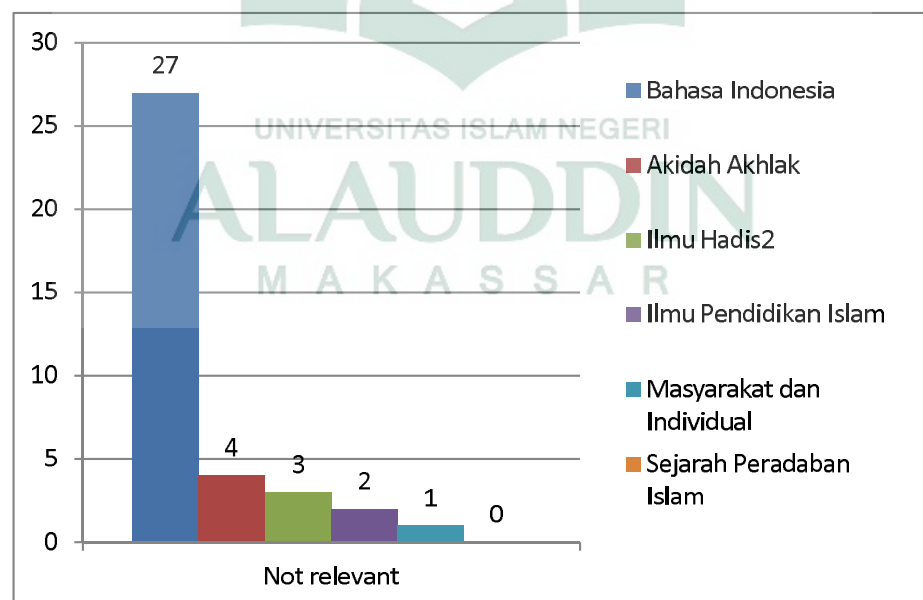
Pencarian kata kunci gabungan yang not relevant

Sumber: data diolah pada 20 Oktober 2014

Kemudian data *relevant* terbanyak yaitu 173 bahan pustaka dan data *relevant* paling sedikit yaitu 1 bahan pustaka dengan *relevant* rata-rata sebanyak

37,56 bahan pustaka. Sedangkan, data *not relevan* yang terbanyak yaitu 27 bahan pustaka dan paling sedikit yaitu 0 bahan pustaka dengan not relevan rata-rata sebanyak 2,75 bahan pustaka.

Berdasarkan hasil dari tabel 3 dan tabel 4 dapat disimpulkan bahwa, pencarian dengan kata kunci tunggal atau kata yang luas akan mendapatkan *retrieved* atau pencarian yang keluar akan lebih banyak dari pada pencarian dengan kata gabungan atau kata kunci yang lebih spesifik. Dengan hasil perbandingan rata-rata pencarian dengan menggunakan kata kunci tunggal yaitu 208,38 dan pencarian dengan kata kunci gabungan yaitu 41,31 pencarian.

Sedangkan untuk membandingkan dari nilai *relevant* antara pencarian menggunakan kata kunci tunggal dan pencarian kata kunci gabungan dengan membandingkan selisih rata-rata dari tabel 3 dan 4 menggunakan perhitungan sebagai berikut:

$$\text{Selisih rata-rata} = (\text{nilai rata-rata retrieved} - \text{nilai rata-rata relevant})$$

$$\begin{aligned} \text{Tabel 3.} &= (208,38 - 206,00) \\ &= 2,38 \end{aligned}$$

$$\begin{aligned} \text{Tabel 4.} &= (41,31 - 37,56) \\ &= 3,75 \end{aligned}$$

Jadi, berdasarkan perhitungan di atas dapat disimpulkan nilai *relevant* dari pencarian menggunakan kata kunci gabungan sedikit lebih tinggi dengan nilai 3,75 dari pada pencarian dengan kata tunggal dengan nilai 2,38.

Tabel 6. *Relative Recall*

No.	Pencarian	<i>Recall</i>
1.	Sejarah Peradaban Islam	1,00
2.	Metodologi Penelitian	1,00
3.	Kamus Besar Bahasa Indonesia	1,00
4.	Akidah Ahlak	1,00
5.	Kewirausahaan	1,00
6.	Filsafat	1,00
7.	Masyarakat dan Individual	1,00
8.	Bahasa Indonesia	1,00
9.	Tafsir	1,00
10.	Ilmu Pendidikan Islam	1,00
11.	Novel	1,00
12.	Ilmu Hadis	1,00
13.	Strategi Pembelajaran	1,00
14.	Aplikasi Dakwah Kontemporer	1,00
15.	Psikologi Pendidikan	1,00
16.	Metode Penelitian	1,00
17.	Antropologi	1,00
18.	Hadis	1,00
19.	Psikologi	1,00
20.	Pendidikan Kewarganegaraan	1,00
21.	Media Pembelajaran	1,00
22.	Filsafat Ilmu	1,00
23.	Budaya Kajang	1,00
24.	Hukum	1,00
	<i>Jumlah</i>	24,00
	<i>Rata-rata</i>	1,00
	<i>Persentase %</i>	100%

Sumber: data diolah pada 20 Oktober 2014

Berdasarkan hasil dari tabel 5 kemudian disederhanakan ke dalam tabel 6 dapat diketahui nilai rata-rata dari *relative recall* yaitu **1,00** dari **24,00** jumlah total *relative recall* dengan persentase **100%**. Dimana keseluruhan pencarian mendapatkan nilai *relative recall* **1,00**.

Tabel 7. *Precision*

No.	Pencarian	<i>Precision</i>
1.	Sejarah Peradaban Islam	1,00
2.	Metodologi Penelitian	1,00
3.	Kamus Besar Bahasa Indonesia	1,00
4.	Akidah Ahlak	0,33
5.	Kewirausahaan	1,00
6.	Filsafat	0,98
7.	Masyarakat dan Individual	0,50
8.	Bahasa Indonesia	0,74
9.	Tafsir	0,97
10.	Ilmu Pendidikan Islam	0,89
11.	Novel	0,97
12.	Ilmu Hadis	0,97
13.	Strategi Pembelajaran	0,95
14.	Aplikasi Dakwah Kontemporer	1,00
15.	Psikologi Pendidikan	0,96
16.	Metode Penelitian	0,99
17.	Antropologi	1,00
18.	Hadis	0,99
19.	Psikologi	0,99
20.	Pendidikan Kewarganegaraan	1,00
21.	Media Pembelajaran	0,93
22.	Filsafat Ilmu	0,70
23.	Budaya Kajang	1,00
24.	Hukum	1,00
	<i>Jumlah</i>	<i>21,87</i>
	<i>Rata-rata</i>	<i>0,91</i>
	<i>Persentase %</i>	<i>91%</i>

Sumber: data diolah pada 20 Oktober 2014

Berdasarkan hasil dari tabel 5 kemudian disederhanakan ke dalam tabel 7 dapat diketahui nilai rata-rata dari *precision* yaitu **0,91** dari **21,87** jumlah total *precision* dengan persentase **91%**. Terdapat **9** kata kunci yang mendapatkan nilai

precision **1,00** dengan dan nilai perolehan *precision* terendah ada pada kata kunci *akidah akhlak* dengan nilai **0,33**.

Dari pembahasan di atas diketahui bahwa rata-rata nilai *precision* dari data tersebut adalah sebesar 91% dan nilai *recall*-nya adalah sebesar 100% dari skala 0%-100%, sehingga dapat diketahui bahwa nilai *precision* lebih rendah dari pada nilai *recall* berdasarkan kata kunci yang digunakan oleh pengguna jasa perpustakaan UIN Alauddin Makassar.

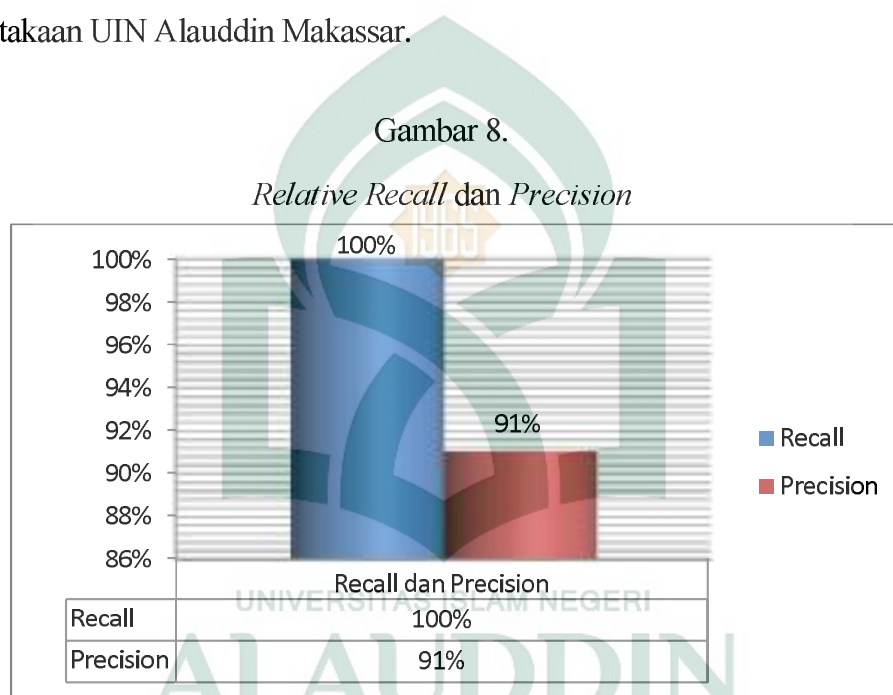

Sumber: data diolah pada 20 Oktober 2014

Walaupun nilai *precision* lebih rendah dari pada nilai *recall*, tingkat keefektifan dari sistem temu kembali informasi OPAC sudah dikatakan efektif. Keefektifan suatu sistem temu kembali informasi dinilai berdasarkan teori yang dicetuskan oleh Lancaster (1991) dalam Pendit (2008, p.258) yaitu relevan dan tidak relevan, jadi efektifitas temu kembali informasi dibedakan menjadi efektif jika nilai di atas 50% dan tidak efektif jika nilai dibawah nilai 50%.

Nilai *recall* dan *precision* tidak seimbang disebabkan oleh faktor-faktor, di antaranya: terbatasnya koleksi yang dimiliki, masih adanya koleksi yang belum diinput, tidak sesuainya kata kunci yang digunakan oleh pengguna dalam pencarian dengan kata kunci yang diinput, pengguna belum sepenuhnya memahami aplikasi sistem temu kembali yang digunakan, kata kunci yang digunakan dalam pencarian masih terlalu luas (*general*) dan masih banyak faktor-faktor lainnya.



BAB V

PENUTUP

A. Kesimpulan

Berdasarkan hasil dan pembahasan dari penelitian yang telah diuraikan serta berdasarkan analisis yang dilakukan dalam penelitian studi eksperimen *relative recall* dan *precision* sistem temu kembali OPAC di Perpustakaan Universitas Negeri Alauddin Makassar, maka dapat disimpulkan bahwa:

1. Pencarian dengan kata yang lebih umum akan menghasilkan nilai *retrieved* yang lebih banyak dari pada pencarian yang lebih khusus atau menggunakan lebih dari satu kata. Akan tetapi tingkat relevan dari pencarian dengan kata yang umum akan berkurang dibandingkan pencarian dengan kata yang lebih khusus.
2. Nilai *relative recall* pada sistem temu kembali OPAC di perpustakaan perguruan tinggi UIN Alauddin Makassar yaitu 1,00 atau dengan persentase 100% yang berarti efektif.
3. Nilai *precision* pada sistem temu kembali opac di perpustakaan perguruan tinggi UIN Alauddin Makassar yaitu 0,91 atau dengan persentase 91%, karena nilai *precision* masih di atas 50% maka masih dapat dikatakan efektif.

B. Saran

Berdasarkan hasil penelitian dan analisis ini yang telah dilakukan, maka penulis dapat menuliskan beberapa saran sebagai berikut:

1. Diharapkan perpustakaan UIN Alauddin dapat menjaga kualitas jaringan baik yang menghubungkan dengan OPAC pengguna maupun pada pengelola, karena kendala yang paling sering dihadapi yaitu pada koneksi jaringan yang tidak terlalu baik.
2. Perlunya pengoptimalkan *local Area Network* (LAN) pada perpustakaan, sehingga jika mengalami gangguan jaringan *Wide Area Network* (WAN) atau Internet pada Universitas maka perpustakaan tetap dapat menjalankan sebagian layanannya yang berhubungan dengan jaringan baik dalam penginputan data, sirkulasi, maupun pencarian bahan pustaka.
3. Perlunya adanya keterangan pada *OPAC* bahwa buku yang dicari oleh pemustaka masih ada dirak atau sedang terpinjam.
4. Semoga perpustakaan UIN Alauddin Makassar dapat senantiasa melakukan pengembangan program temu kembali informasi dengan menambahkan beberapa fitur seperti pencarian spesifik (judul, pengarang, subjek, ISBN dsb.) termasuk pencarian spesifik menggunakan *boolean logic*, agar tingkat *precision* atau ketepatan dapat lebih akurat.

5. Diharapkan dalam melakukan penginputan agar lebih teliti dan memperhatikan ejaan yang tepat agar lebih menghasilkan *recall* dan *precision* yang efektif serta mengurangi penginputan ganda.
6. Semoga ke depan fasilitas *OPAC* bisa lebih diperkenalkan dan digabungkan dengan *Website* Perpustakaan UIN Alauddin Makassar. Agar dapat memudahkan pencarian dari luar perpustakaan melalui jaringan internet.
7. Perlunya buku induk digital dalam bentuk *Word*, *Excell* dsb. Sehingga dapat lebih memudahkan dalam pengecekan buku induk secara keseluruhan.



DAFTAR PUSTAKA

- “Informasi”. *Wikipedia bahasa Indonesia ensiklopedia bebas*.
<http://id.wikipedia.org/wiki/Informasi> (2 Juli 2014)
- Arikunto, Suharsimi. 1992. *Prosedur Penelitian*. Jakarta: Rineka Cipta.
- . 2003. *Manajemen Penelitian*. Jakarta: Rineka Cipta.
- . 2010. *Dasar-Dasar Evaluasi Pendidikan*. Edisi Revisi. Jakarta: Bumi Aksara.
- Barasa, Bina Erawati. 2009. “Efektivitas STBI Rekam Medis”. *Skripsi*. Medan: USU.
- Chowdhury. 1999. *Introduction To Modern Information Retrieval*. London: Library Association Publishing.
- Chu, Heting. 2010. *Information Representation and Retrieval in the Digital Age*. Medford: ASIS&T.
- Departemen Pendidikan dan Kebudayaan. 2008. *Kamus Besar Bahasa Indonesia*. Jakarta: Balai Pustaka.
- Estabrook, Leigh. 1977. *Libraries in Post Industrial Society Phoenix*. USA: Oryx Press.
- Fosket, A.C. 1996. *The Subject Approach to Information*. London: Library Association.
- Hardi. 2006. *Analisis dan Desain Sistem Informasi: Pendekatan Terstruktur Teori dan Praktek Aplikasi Bisnis*. Yogyakarta: ANDI.
- Hasugian, Jonner. 2003. *Penggunaan Bahasa Alami Dan Kosakata Terkontrol Dalam Sistem Tekamusu Kembali Informasi Berbasis Teks*. Medan: USU Digital Library.
- . 2006. “Penelusuran Informasi Ilmiah Secara Online Perlakuan Terhadap Seorang Pencari Informasi Sebagai Real User”. *Jurnal Pustaka*. Vol. 2: 1 Juni.
- Hs, Lasa. 2003. “Komunikasi Organisasi Dalam Sistem Perpustakaan”. Makalah yang disajikan pUSDOKINFO, Yogyakarta, Bulan Juni-Juli.
- Kusuma, Eka dan Andriaty, Ety. 2006. “Kajian Online Public Access Catalogue (OPAC) dalam Pelayanan Perpustakaan dan Penyebaran Teknologi

- Pertanian*". Jurnal Perpustakaan Pertanian, Vol. 15. No. 2. <http://203.176.181.70/publikasi/pp152065.pdf> (Diakses 16 Mei 2014)
- Lembaga Pemberdayaan Perpustakaan dan Informasi (LPPI). 2001. *Pedoman Pengelolaan Perpustakaan Madrasah*. Yogyakarta: FKBA.
- Lubis, Fajri Zamadiah. 2007. Efektifitas Katalog Online Cyber Library Perpustakaan Bank Indonesia Medan. *Skripsi*. Medan : USU Press.
- Meadow, Charles T. dkk. 2006. *Text Information Retrieval System*. 3rd Edition. Bingley: Emerald.
- Mulyadi, Irvan. 2011. *Evaluasi Layanan Informasi Perpustakaan*. Makassar: Alauddin Press.
- Mustangimah. 1998. *Efektivitas Sistem Temu-Kembali Informasi dan Analisis Bibliometrik: Aplikasi Pada Dokumen Bidang Nuklir Berbahasa Indonesia*. Jakarta: Universitas Indonesia.
- Naratama. 2014. "Perpustakaan Perguruan Tinggi". *blog siii nara*. http://naratama-pstp-fisip10.web.unair.ac.id/artikel_detail-77551-materi%20kuliah-perpustakaan%20perguruan%20tinggi.html (25 Agustus)
- Oxford University. 2008. *Oxford Learner's Pocket Dictionary*, Fourth Edition. Oxford: Oxford University Press.
- Pao, Miranda Lee. 1989. *Concepts of Information Retrieval. Libraries Unlimited*, Colorado: Englewood.
- Pedoman Penulisan Karya Tulis Ilmiah*, Makassar : Alauddin Press, 2014.
- Pendit, Putu Laxman. dkk. 2007. *Perpustakaan Digital: Perspektif Perpustakaan Perguruan Tinggi Indonesia*. Jakarta: Agung Seto
- . 2008. *Perpustakaan digital dari A sampai Z*. Jakarta: Cita Karyakarsa Mandiri.
- Republik Indonesia. 2007. Undang-Undang RI Nomor 43 Tahun 2007 tentang perpustakaan.
- . 2008. Undang-Undang RI Nomor 14 Tahun 2008 tentang keterbukaan informasi.
- Shihab, M. Quraish. 2002. *Tafsir Al-Misbah: Pesan, Kesan dan Keserasian Al-Quran*. Jakarta: Lentera Hati
- Solso, R.L. dan MacLin, M.K. 2002. *Experimental Psychology : A Case Approach*. Edisi Ke-5. Boston: Allyn & Bacon.

- Sugiyono. 2004. *Statistik Non Parametris*. Bandung: Alfabeta
- , 2005. *Memahami Penelitian Kualitatif*. Bandung : Alfabeta.
- , 2010. *Metode Penelitian Pendidikan pendekatan Kuantitatif, Kualitatif, dan R&D*. Bandung : Alfabeta
- , 2011. *Statistika untuk Penelitian*. Bandung: Alfabeta.
- Sulistyo-Basuki. 1991. *Pengantar Ilmu Perpustakaan*. Jakarta: Gramedia Pustaka Utama.
- , 1994. *Pengantar Teknologi Informasi*. Jakarta: Gramedia Pustaka Utama
- Supardi. 2006. *Metodologi Penelitian*. Mataram : Yayasan Cerdas Press.
- Supriyanto, Wahyu dan Ahmad Muhsin. 2008. *Teknologi Informasi Perpustakaan*. Yogyakarta: Kanisius
- Suyanto, M. 2005. *Pengantar Teknoogi Informasi Untuk Bisnis*. Yogyakarta: Andi Offset
- Yusup, Pawit M. dan Subekti, Priyo. 2010. *Teori dan Praktik Penelusuran Informasi (Information Retrieval)*. Jakarta: Kencana



LAMPIRAN

UNIVERSITAS ISLAM NEGERI
ALAUDDIN
M A K A S S A R



Perangkat Komputer OPAC UIN Alauddin Makassar



Tampilan depan OPAC UIN Alauddin Makassar



Tampilan Pencarian Kata Kunci “Akidah Ahlak”

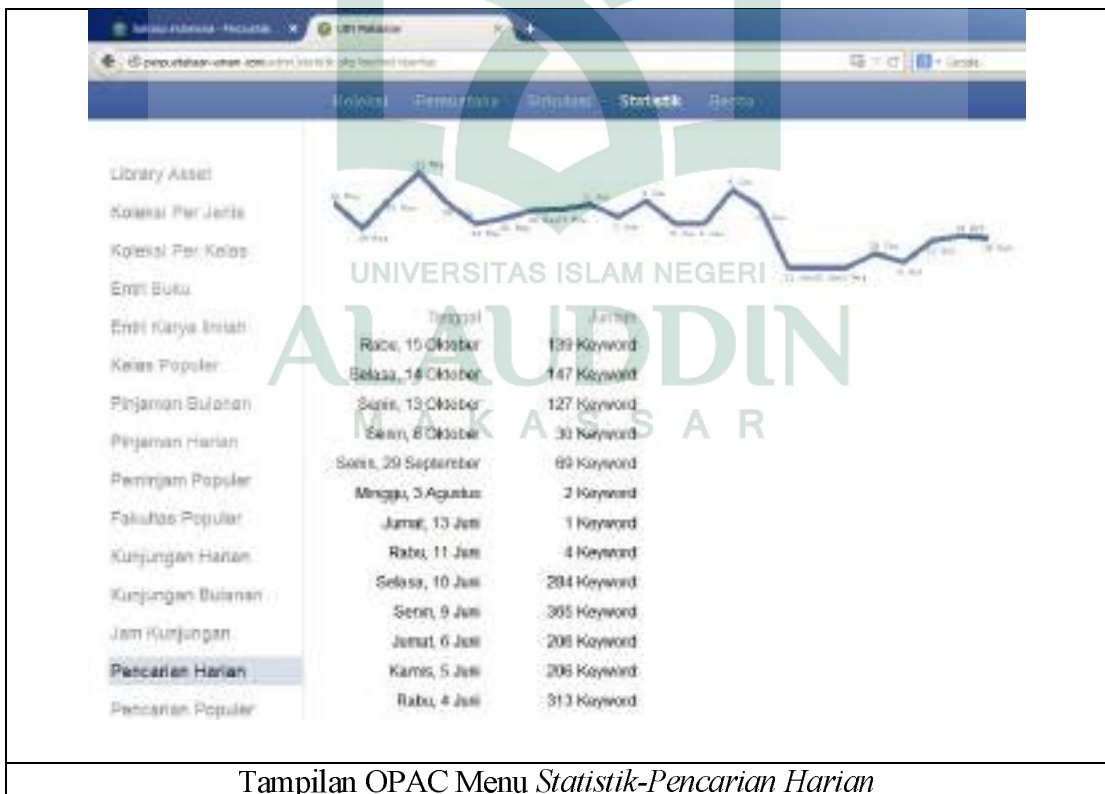

Tampilan OPAC Menu Statistik-Pencarian Harian

Library Aaset	Keyword	Jumlah
Koleksi Per Jenis	Sejarah Peradaban Islam	83 kali
Koleksi Per Kelas	Masyarakat Dan Individu	74 kali
Entri Buku	Kamus Besar Bahasa Indonesia	58 kali
Entri Karya Ilmiah	Alidah Akhlak	53 kali
Kelas Populer	Aplikasi Dakwah Kontemporer	51 kali
Pinjaman Bulanan	Filafat	50 kali
Pinjaman Harian	Kewirausahaan	50 kali
Peminjam Populer	Metodologi Penelitian	49 kali
Fakultas Populer	Bahasa Indonesia	48 kali
Kunjungan Harian	Ilmu Hadis	43 kali
Kunjungan Bulanan	Budaya Kejang	41 kali
Jam Kunjungan	Psikologi	35 kali
Pencarian Harian	Al-Jah Wa Al-Ta-tal	33 kali
Pencarian Populer	Pendidikan Kewarganegaraan	32 kali

Tampilan OPAC Menu *Statistik-Pencarian Populer*

DAFTAR RIWAYAT HIDUP



Nama : Muh. Jasman
Tempat Tgl. Lahir : Sungguminasa, 21 Agustus 1992
Jenis Kelamin : Laki-laki
Agama : Islam
Asal Sekolah : SMKN 1 Somba Opu
Alamat : Jl. Alfajri Raya

Orang tua :

Ibu : Dra Hasniati

Bapak : Ir. Junaedi, M.Si

Pendidikan formal :

SD : SDN V Sungguminasa (1999-2004)

SMP : Ponpes Ulul Albab Makassar (2004-2007)

SMA : SMKN 1 Somba Opu (2007-2010)

Motto :

“Mersudi Patitising Tindak Pusakane Titising Hening”