

PENGARUH MUTASI DAN PENGALAMAN KERJA TERHADAP
PRODUKTIVITAS KERJA DI SUB DIVRE PERUM BULOG BULUKUMBA



Skripsi

Diajukan untuk Memenuhi Salah Satu Syarat Meraih Gelar Sarjana Manajemen pada
Konsentrasi Manajemen Sumber Daya Manusia Fakultas Ekonomi dan Bisnis Islam
Uin Alauddin Makassar

Oleh :

SIKRULLAH

NIM.10600112007

MANAJEMEN

FAKULTAS EKONOMI DAN BISNIS ISLAM

UNIVERSITAS ISLAM NEGERI ALAUDDIN MAKASSAR

2017

PERNYATAAN KEASLIAN SKRIPSI

Mahasiswa yang bertanda tangan di bawah ini:

Nama : Sikrullah

NIM : 10600112007

Tempat/Tgl. Lahir : Bulukumba, 17 Oktober 1993

Jurusan : Manajemen

Fakultas/Program : Ekonomi dan Bisnis Islam

Alamat : Bumi Husada Indah, Antang Blok CC No 3

Judul : Pengaruh Mutasi dan Pengalaman Kerja di Sub Divre Perum Bulog
Bulukumba

Menyatakan dengan sesungguhnya dan penuh kesadaran bahwa skripsi ini benar adalah hasil karya sendiri. Jika dikemudian hari terbukti bahwa ia merupakan duplikat, tiruan, plagiat, atau dibuat oleh orang lain, sebagian atau seluruhnya, maka skripsi dan gelar yang diperoleh karenanya batal demi hukum.

UNIVERSITAS ISLAM NEGERI
ALAUDDIN
M A K A S S A R
Makassar, Juli 2017
Penyusun,

Sikrullah

NIM: 10600112007



KEMENTERIAN AGAMA
UNIVERSITAS ISLAM NEGERI ALAUDDIN MAKASSAR
FAKULTAS EKONOMI DAN BISNIS ISLAM

Kampus I Jl. Slt Alauddin No.63 Makassar Tlp. (0411) 864924 Fax 864923
Kampus II Jl. Yasin Limpo Samata Sungguminasa-Gowa Tlp. (0411) 424835 Fax 424836

PENGESAHAN SKRIPSI

Skripsi yang berjudul, **“Pengaruh Mutasi dan Pengalaman Kerja Terhadap Produktivitas Kerja Di Sub Divre Perum Bulog Bulukumba”**, yang disusun oleh **Sikrullah NIM: 10600112007**, mahasiswa Jurusan Manajemen pada Fakultas Ekonomi dan Bisnis Islam Universitas Islam Negeri Alauddin Makassar, telah diuji dan dipertahankan dalam Sidang Munaqasyah yang diselenggarakan pada hari **Senin, tanggal 31 Juli 2017 M.** bertepatan dengan **7 Dzul-Qa’idah 1438 H**, dinyatakan telah dapat diterima sebagai salah satu syarat untuk memperoleh gelar Sarjana dalam Fakultas Ekonomi dan Bisnis Islam, Jurusan Manajemen (dengan beberapa perbaikan).

Makassar, 31 Juli 2017 M.
7 Dzul-Qa’idah 1438 H

DEWAN PENGUJI:

Ketua	: Prof. Dr. H. Ambo Asse, M.Ag	(.....)
Sekretaris	: Prof. Dr. H. Muslimin Kara, M.Ag	(.....)
Penguji I	: Prof. Dr. Mukhtar Lutfi, M.Pd	(.....)
Penguji II	: Dr. Mudassir. S.E., M.M., Ak	(.....)
Pembimbing I	: Eka Suhartini, SE., MM	(.....)
Pembimbing II	: Drs. Thamrin Logawali, MH	(.....)

Diketahui oleh:

Dekan Fakultas Ekonomi dan Bisnis Islam
UIN Alauddin Makassar,

Prof. Dr. H. Ambo Asse, M. Ag
NIP: 19581022 198703 1 002

KATA PENGANTAR

بِسْمِ اللَّهِ الرَّحْمَنِ الرَّحِيمِ

Assalamualaikum Warahmatullahi Wabarakatuh

Puji syukur kehadiran Allah SWT, atas limpahan rahmat dan hidayah-Nya sehingga penulis dapat menyelesaikan skripsi ini sebagai salah satu syarat untuk memperoleh gelar Sarjana Manajemen pada Fakultas Ekonomi dan Bisnis Islam UIN Alauddin Makassar. Skripsi ini berjudul “Pengaruh Mutasi dan Pengalaman Kerja Terhadap Produktivitas Kerja di Sub Divre Perum Bulog Bulukumba”.

Penulis menyadari bahwa dalam menyusun tugas akhir ini masih banyak kekurangan karena keterbatasan pengetahuan dan pengalaman yang penulis miliki. Namun penulis tetap berharap semoga skripsi ini dapat lebih baik dan bisa menjadi masukan yang berguna untuk penulis kedepannya.

Skripsi ini tentunya tak lepas dari bantuan banyak pihak yang selalu mendukung peneliti baik secara moril dan materil. Maka dengan ketulusan hati, peneliti ingin mengucapkan rasa terima kasih yang tak terhingga kepada kedua orang tua tercinta, H.Muhammad Said dan Hj.Nirwana yang senantiasa memberikan doa, dukungan, membesarkan dan mendidik penulis dengan tulus, ikhlas dan penuh kasih sayang. Serta saudara kandung dan keluarga tercinta yang memberi semangat terhadap penulis.

Maka tak lupa pula dengan penuh hormat, penulis mengucapkan terimakasih yang sedalam-dalamnya kepada:

1. Bapak Prof. Dr. Musafir Pababbari, M.Si selaku Rektor Universitas Islam Negeri Alauddin Makassar.
2. Bapak Prof. Dr. H. Ambo Asse, M.Ag selaku Dekan Fakultas Ekonomi dan Bisnis Islam UIN Alauddin Makassar.
3. Ketua jurusan Manajemen Ibu Rika Dwi Ayu Parmitasari, SE., M.Comm dan Sekretaris Jurusan Bapak Ahmad Efendy, SE., MM. Atas segala perhatian dan bantuan yang diberikan.
4. Eka Suhartini, SE.,MM selaku pembimbing I dan Drs. Thamrin Logawali,M.H selaku pembimbing II yang telah meluangkan waktunya, tenaga dan pikirannya serta support dalam membimbing dan mengarahkan penulis sehingga Skripsi ini dapat terselesaikan
5. Prof. Dr. Mukhtar Lutfi, M.Pd dan Bapak Dr. Mudassir. S.E., M.M., Ak., selaku Penguji I dan Penguji II yang telah meluangkan waktunya, tenaga, dan mengarahkan penulis sehingga Skripsi ini dapat terselesaikan
6. Ibu Hj. Salmah Said, SE.,M.Fin.Mgmt,M.Si selaku penasehat akademik yang telah banyak meluangkan waktunya terutama dalam memberikan bimbingan, petunjuk, dan pengarahan.
7. Kepada segenap Dosen dan Staff Fakultas Ekonomi dan Bisnis Islam UIN Alauddin Makassar Atas ilmu dan pengetahuan yang diberikan.

8. Sahabat-sahabat saya Rahman, Reski wijaya, Agung, Darus, Hasbi, Edi dan Manajemen 1,2 serta teman teman Manajemen 2012 yang tidak dapat saya sebutkan satu persatu namanya terima kasih atas segala dukungan, semangat dan kebersamaannya kepada penulis.
9. Untuk teman-teman knn Angkatan 51 Kecamatan Barombong Kabupaten Gowa serta teman posko Kelurahan LembangParang terima kasih banyak atas segala doa dan dukungannya.

Semoga amal baik yang telah diberikan diterima oleh Allah SWT dan diberikan balasan yang setimpal. Penulis menyadari masih terdapat kesalahan dan kekurangan dalam skripsi ini, oleh karena itu sangat mengharapkan saran dan masukan, maka penulis akan dengan senang hati menerimanya. Akhir kata semoga skripsi ini bermanfaat bagi penulis dan bagi semua pihak yang membutuhkan.

Wassalamu`alaikum Warahmatullahi Wabarakatuh

UNIVERSITAS ISLAM NEGERI
ALAUDDIN
M A K A S S A R

Makassar, Juli 2017

Sikrullah

NIM. 10600112007

DAFTAR ISI

JUDUL	i
PERNYATAAN KEASLIAN SKRIPSI.....	ii
KATA PENGANTAR	iii
DAFTAR ISI.....	vi
DAFTAR TABEL.....	viii
DAFTAR GAMBAR	ix
ABSTRAK	x
BAB 1 PENDAHULUAN	1
A. Latar Belakang Masalah	1
B. Rumusan Masalah	4
C. Hipotesis	5
D. Definisi Operasional Variabel	8
E. Penelitian Terdahulu	10
F. Tujuan dan Kegunaan penelitian	11
BAB II TINJAUAN PUSTAKA	12
A. Manajemen Sumber Daya Manusia	12
B. Tinjauan Umum Tentang Produktivitas Kerja.....	14
C. Mutasi	19
D. Pengalaman Kerja.....	29
E. Hubungan Antara Variabel	30
F. Kerangka Pikir Penelitian	32
BAB III METODOLOGI PENELITIAN.....	33
A. Jenis Dan Lokasi Penelitian.....	33
B. Pendekatan Penelitian.....	33
C. Populasi Dan Sampel.....	33
D. Jenis dan Sumber data	34
E. Metode Pengumpulan Data	35
F. Instrumen Penelitian.....	37
G. Pengolahan Data.....	38

BAB IV HASIL PENELITIAN DAN PEMBAHASAN	43
A. Gambaran Umum Instansi	43
B. Hasil Penelitian.....	50
C. Pembahasan	70
BAB V PENUTUP.....	77
A. Kesimpulan.....	77
B. Saran	77
DAFTAR PUSTAKA	79
LAMPIRAN	



DAFTAR TABEL

Nomor	Halaman
4.1 Jenis Kelamin Responden	51
4.2 Umur Responden	52
4.3 Pendidikan Responden.....	53
4.4 Masa Kerja Responden	54
4.5 Tanggapan Responden Mengenai Mutasi	56
4.6 Tanggapan Responden Mengenai Pengalaman Kerja.....	57
4.7 Tanggapan Responden Mengenai Produktivitas Kerja	58
4.8 Hasil Pengujian Validitas	59
4.9 Hasil Pengujian Realibilitas	60
4.10 Hasil Uji Multikolinieritas	61
4.11 Analisis Regresi Berganda	64
4.12 Hasil Analisi Korelasi	66
4.13 Pedoman Koefisien Korelasi.....	66
4.14 Hasil Analisi Koefisien Determinan	67
4.15 Hasil Pengujian Uji F.....	68
4.16 Hasil Pengujian Uji t.....	69

DAFTAR GAMBAR

Nomor	Teks	Halaman
2.1	Kerangka Pikir	32
4.1	Bagan Susunan Organisasi Sub Divre Bulog Bulukumba	47
4.2	Hasil Uji Normalitas	62
4.3	Hasil Uji Heteroskedastisitas	63



ABSTRAK

Nama : Sikrullah
Nim : 10600112007
Judul : Pengaruh Mutasi dan Pengalaman Kerja Terhadap Produktivitas Kerja Di Sub Divre Perum Bulog Bulukumba

Penelitian ini bertujuan untuk mengetahui pengaruh mutasi dan pengalaman kerja di Sub Divre Perum Bulog Bulukumba. Maka tujuan yang akan dicapai pada peneliti ini yaitu: 1) Untuk mengetahui seberapa besar mutasi dan pengalaman kerja berpengaruh terhadap produktivitas kerja. 2) Untuk mengetahui seberapa besar mutasi berpengaruh terhadap produktivitas kerja. 3) Untuk Mengetahui seberapa besar pengalaman kerja berpengaruh terhadap produktivitas kerja. 4) variabel bebas manakah yang paling dominan berpengaruh terhadap produktivitas kerja.

Metode analisis data yang digunakan dalam penelitian ini adalah analisis regresi linier berganda yang digunakan untuk mengetahui pengaruh dari perubahan suatu variabel terhadap variabel lainnya. Populasi dalam penelitian ini adalah seluruh karyawan di Sub Divre Perum Bulog Bulukumba dan sampelnya berjumlah 60 dengan teknik sampel jenuh.

Hasil penelitian ini menunjukkan bahwa: 1) Mutasi dan pengalaman kerja berpengaruh secara simultan terhadap produktivitas kerja . 2) Mutasi berpengaruh secara negatif dan signifikan terhadap produktivitas kerja. 3) Pengalaman kerja berpengaruh positif dan signifikan terhadap produktivitas kerja. 4) Variabel yang berpengaruh paling dominan adalah pengalaman kerja. Implikasi dari penelitian ini mutasi dilakukan secara rutin dan yang lebih banyak terkena mutasi adalah karyawan yang memiliki pengalaman kerja sehingga diharapkan mempertimbangkan kebijakan dan kemampuan karyawan sesuai keahliannya agar dapat meningkatkan produktivitas kerja.

Kata Kunci: Mutasi, Pengalaman Kerja dan Produktivitas Kerja.

BAB I

PENDAHULUAN

A. Latar Belakang

Perusahaan Umum Badan Urusan Logistik atau disingkat Perum Bulog adalah sebuah lembaga pangan di Indonesia yang mengurus tata niaga beras. Bulog berperan sebagai institusi mediator antara masyarakat dengan Pemerintah dengan fungsinya sebagai distribusi dan pengendalian harga beras. Keberadaan bulog sangat penting di dalam bidang pangan untuk meningkatkan perekonomian di Indonesia.

Bulog merupakan lembaga pemerintah yang sangat memperhatikan kualitas sumber daya manusianya demi meningkatkan produktivitas kerja. Pada dasarnya produktivitas kerja Bulog Bulukumba meningkat seiring dengan semakin tingginya kemampuan pegawai di dalamnya. Dalam literature manajemen sumber daya manusia, produktivitas kerja menunjukkan kemampuan pegawai untuk menghasilkan sejumlah output dalam satuan waktu tertentu. Produktivitas kerja tersebut dapat merupakan ukuran efisiensi pemanfaatan pegawai.

Produktivitas mempunyai arti nilai dan ukuran yang ditampilkan oleh daya produksi, yaitu sebagai campuran dari produksi dan aktivitas, sebagai ukuran seberapa baik kita menggunakan sumber daya dalam mencapai hasil yang diinginkan. Produktivitas kerja seseorang sangat penting dalam suatu perusahaan, oleh karena itu pegawai harus aktif dalam menyelesaikan tugas-tugasnya.

Begitu pentingnya produktivitas kerja, maka Allah berfirman dalam QS Al-Mulk/67:15

هُوَ الَّذِي جَعَلَ لَكُمُ الْأَرْضَ ذُلُولًا فَامْشُوا فِي مَنَاكِبِهَا وَكُلُوا مِن رِّزْقِهِ ۗ وَإِلَيْهِ

النُّشُورُ ﴿١٥﴾

Terjemahnya :

“Dialah yang menjadikan bumi untuk kamu yang mudah dijelajahi, maka jelajalah disegala penjurunya dan makanlah sebagian dari rezeki-Nya. Dan hanya kepadan-Nyalah kamu (kembali setelah) dibangkitkan”

Ayat tersebut menggambarkan kemungkinan kehidupan yang lebih baik bagi manusia. Orang yang mampu menggunakan sumber daya alam, mencari potensi dan dapat mengubah menjadi (produk) nyata, sering dianugerahi kesuksesan dan kemakmuran.

Berdasarkan hasil pra penelitian dan wawancara dengan pimpinan personalia di Bulog , dapat dikatakan bahwa Bulog Bulukumba sedang terjadi penurunan produktivitas kerja. Ini dilihat dari terjadinya penurunan jumlah dsitribusi beberapa bulan terakhir. Salah satu faktor yang menyebabkan penurunan produktivitas kerja pegawai menurut pihak personalia Bulog bulukumba adalah penempatan posisi jabatan/pekerjaan yang tidak sesuai dengan keahlian dan kemampuan pegawai. Kemudian yang sering yang terkena mutasi adalah pegawai yang mempunyai pengalaman kerja yang banyak yang berdampak dengan menurunnya produktivitas kerja.

Sebagaimana yang diketahui, mutasi merupakan pemindahan posisi jabatan / pekerjaan baik secara horizontal maupun vertikal. Hasibuan (2001 : 102) yang menyatakan bahwa, “pada dasarnya mutasi termasuk dalam fungsi pengembangan pegawai, karena tujuannya adalah untuk meningkatkan efektivitas dan efisiensi kerja dalam suatu organisasi”. Kegiatan mutasi sangat penting dilakukan agar pegawai di dalamnya tidak merasa jenuh dan bosan, serta dapat mengetahui keunggulan dan kelemahan pegawainya. Dengan menempatkan posisi / pekerjaan yang sesuai dengan keahlian pegawainya, dengan harapan dapat meningkatkan produktivitas kerja.

Hal ini mengingat bahwa secara nyata, seorang pegawai dalam melakukan pekerjaannya belum tentu memanfaatkan seluruh kemampuan yang dimilikinya yang berdampak menurunnya produktivitas kerja. Ini sejalan dengan apa yang terjadi di Bulog, mutasi yang dilakukan dengan tujuan untuk lebih meningkatkan produktivitas kerja pegawai pada kenyataannya dilapangan pegawai yang dimutasi ke divisi yang lain tingkat produktivitas kerjanya menurun. Pegawai yang dimutasi tentu akan beradaptasi dengan tempat yang baru dan tentunya memiliki beban kerja yang berbeda dengan sebelumnya.

Faktor lain yang dapat mempengaruhi produktivitas tenaga kerja adalah pengalaman kerja. Seperti yang disebutkan dalam penelitian Fagbenle (2012) yang di dalamnya menyebutkan bahwa salah satu faktor yang mempengaruhi produktivitas karyawan adalah berasal dari diri karyawannya atau yang disebut sebagai *Human Faktor*, salah satunya adalah pengalaman kerja. Di bulog pegawai

yang masih kurang memiliki pengalaman kerja tentu berbeda produktivitas kerjanya dengan pegawai yang memiliki pengalaman kerja. Ini disebabkan masih ada pegawai yang tidak mengeluarkan semua kemampuannya karena tidak sesuai posisi yang mereka tempati dan tidak adanya kemauan yang tinggi dari pegawai untuk meningkatkan skill mereka. Pengalaman kerja yang dikemukakan oleh M.Manullang (2005 : 15) adalah proses pembentukan pengetahuan dan keterampilan tentang metode suatu pekerjaan bagi para pegawai karena keterlibatan tersebut dalam pelaksanaan pekerjaannya. Pengalaman kerja merupakan faktor yang paling mempengaruhi dalam terciptanya pertumbuhan suatu usaha. Dengan tingginya pengalaman yang dimiliki oleh para pekerja akan menyebabkan meningkatnya produktivitas kerja, sebaliknya rendahnya pengalaman kerja akan menyebabkan menurunnya produktivitas kerja.

Berdasarkan permasalahan diatas, penulis tertarik untuk melakukan penelitian dengan judul **“Pengaruh Mutasi dan Pengalaman Kerja Terhadap Paroduktivitas Kerja Di Sub Divre Perum Bulog Bulukumba”**

B. Rumusan Masalah

Berdasarkan latar belakang di atas, maka penulis mengidentifikasi masalah sebagai berikut :

1. Apakah mutasi dan pengalaman kerja berpengaruh secara simultan terhadap variabel produktivitas kerja di Sub Divre Perum Bulog Bulukumba?
2. Apakah mutasi berpengaruh secara parsial terhadap produktivitas kerja di Sub Divre Perum Bulog Bulukumba?

3. Manakah yang berpengaruh dominan terhadap produktivitas kerja di Sub Divre Perum Bulog Bulukumba.
4. Apakah pengalaman kerja berpengaruh secara parsial terhadap produktivitas kerja di Sub Divre Perum Bulog Bulukumba?

C. Hipotesis

Hipotesis berasal dari dua penggalan kata, “*hypo*” yang artinya “dibawah” dan “*thesa*” yang artinya kebenaran. Jadi hipotesis yang kemudian cara penulisnya disesuaikan dengan ejaan Bahasa Indonesia menjadi hipotesa, dan berkembang menjadi hipotesis. Hipotesis dapat diartikan sebagai suatu jawaban yang bersifat sementara terhadap permasalahan penelitian, sampai terbukti melalui data yang terkumpul. Sugiyono (2011 : 84)

Salah satu alasan yang menyebabkan pencapaian target belum mencapai 100% karena ada kemungkinan pegawai tidak dapat bekerja secara produktif dikarenakan kerja yang diberikan tidak sesuai dengan keahliannya. Untuk itu, salah satu kegunaan mutasi adalah menempatkan pegawai sesuai dengan keahliannya sehingga pegawai bisa bekerja lebih produktif.

Menurut Sastrohadiwiryono (Kadarisman, 2012: 68): Mutasi adalah kegiatan ketenagakerjaan yang berhubungan dengan proses pemindahan fungsi, tanggung jawab, dan status ketenagakerjaan tenaga kerja ke situasi tertentu dengan tujuan agar tenaga kerja yang bersangkutan memperoleh kepuasan kerja yang mendalam dan dapat memberikan prestasi kerja yang semaksimal mungkin kepada organisasi.

Penelitian yang dilakukan Indra Ekalaya Lubis (2014) pengaruh mutasi dan pengalaman kerja terhadap produktivitas kerja karyawan PTPN IV Bandar Pasir Mandoge Kabupaten Asahan. kesimpulan dapat diambil H_0 ditolak yang berarti bahwa variable bebas yang terdiri dari mutasi dan pengalaman kerja, secara simultan berpengaruh signifikan terhadap produktivitas kerja.

Berdasarkan hal yang diatas penulis menggunakan hipotesis asosiatif, yaitu dugaan terhadap hubungan antara dua variabel atau lebih. Dimana penulis memiliki hipotesis bahwa :

H1 : Diduga mutasi dan pengalaman kerja berpengaruh positif dan signifikan terhadap produktivitas kerja

Hasibuan (2001:102) yang menyatakan bahwa, “pada dasarnya mutasi termasuk dalam fungsi pengembangan karyawan, karena tujuannya adalah untuk meningkatkan efektivitas dan efisiensi kerja dalam suatu organisasi”. Kegiatan mutasi sangat penting dilakukan agar karyawan di dalamnya tidak merasa jenuh dan bosan, serta dapat mengetahui keunggulan dan kelemahan kinerja karyawannya.

Penelitian yang dilakukan Triana Kariana (2013) pengaruh mutasi pegawai terhadap produktivitas kerja pada PT. Kereta Api Indonesia (Persero) DAOP 9 Jember). Secara parsial dengan tingkat signifikan 0,05 atau taraf kepercayaan 95 %. Artinya ada pengaruh mutasi pegawai terhadap produktivitas kerja pegawai Kantor Besar PT. Kereta Api Indonesia (PERSERO) DAOP 9 Jember.

Berdasarkan hal yang diatas penulis menggunakan hipotesis asosiatif, yaitu dugaan terhadap hubungan antara dua variabel atau lebih . Dimana penulis memiliki hipotesis bahwa :

H2 : Diduga mutasi berpengaruh positif dan signifikan terhadap produktivitas kerja

Pengalaman kerja yang dikemukakan oleh M. Manullang (2005:15) adalah proses pembentukan pengetahuan dan keterampilan tentang metode suatu pekerjaan bagi para pegawai karena keterlibatan tersebut dalam pelaksanaan pekerjaannya. Pengalaman kerja merupakan faktor yang paling mempengaruhi dalam terciptanya pertumbuhan suatu usaha. Dengan tingginya pengalaman yang dimiliki oleh para pekerja akan menyebabkan tingginya produktivitas kerja, sebaliknya rendahnya pengalaman kerja akan menyebabkan menurunnya produktivitas kerja.

Penelitian yang dilakukan Muhibbang (2014) pengaruh motivasi dan pengalaman kerja terhadap produktivitas kerja karyawan pada PT. Bosowa Berlian Motor Makassar. Secara parsial menunjukkan ada pengaruh positif dan signifikan antara variabel pengalaman kerja (X2) terhadap produktivitas kerja karyawan (Y)

Berdasarkan hal yang diatas penulis menggunakan hipotesis asosiatif, yaitu dugaan terhadap hubungan antara dua variabel atau lebih. Dimana penulis memiliki hipotesis bahwa :

H3 : Diduga pengalaman kerja berpengaruh positif dan signifikan terhadap produktivitas kerja

Menurut Moekijat (2010: 112) mutasi adalah suatu perubahan dari suatu jabatan dalam suatu kelas ke suatu jabatan dalam kelas yang lain yang tingkatnya

tidak lebih tinggi atau tidak lebih rendah (yang tingkatnya sama) dalam rencana gaji.

Menurut Foster (2001 : 40) menyatakan bahwa pengalaman kerja adalah sebagai suatu ukuran tentang lama waktu atau masa kerjanya yang telah ditempuh seseorang dalam memahami tugas-tugas suatu pekerjaan dan telah melaksanakannya dengan baik.

Penelitian yang dilakukan Tika Purwanti (2012) pengaruh mutasi dan pengalaman kerja terhadap produktivitas kerja karyawan pada kantor Direksi PDAM Tirta Wampu Kabupaten Langkat. Dapat disimpulkan bahwa yang variabel lebih dominan terhadap produktivitas kerja adalah variabel.

Berdasarkan hal yang diatas penulis menggunakan hipotesis asosiatif, yaitu dugaan terhadap hubungan antara dua variabel atau lebih. Dimana penulis memiliki hipotesis bahwa :

H4 : Diduga variabel mutasi berpengaruh dominan terhadap produktivitas kerja.

D. Definisi Operasional

1. Mutasi adalah suatu perubahan posisi / jabatan/ tempat / pekerjaan yang dilakukan baik secara horizontal maupun vertikal (promosi dan demosi) di Bulog. Mutasi merupakan kegiatan rutin dari perusahaan untuk melaksanakan prinsip the right men of the right place.
2. Pengalaman kerja adalah sebagai suatu ukuran tentang lama waktu atau masa kerja yang telah ditempuh karyawan bulog dalam memahami tugas-tugas suatu pekerjaan dan dipandang sebagai sumber daya yang potensial didalam

perusahaan untuk melaksanakan pekerjaan dengan baik sesuai dengan standar yang telah ditetapkan.

3. Produktivitas kerja pada dasarnya mencakup mental yang selalu mempunyai pandangan bahwa kehidupan hari ini harus lebih baik dari hari kemarin dan hari esok harus lebih baik dari hari ini. Sikap yang demikian akan mendorong karyawan bulog untuk tidak cepat merasa puas, akan tetapi harus mengembangkan diri dan meningkatkan kemampuan kerja dengan cara selalu mencari perbaikan-perbaikan dan memanfaatkan sumber daya yang dimiliki untuk memperoleh hasil yang optimal dalam rangka pelaksanaan tugas yang telah dibebankan serta pencapaian hasil yang dtelah ditentukan oleh bulog.

E. Penelitian Terdahulu

No	Nama	Teknik Analisis Data	Hasil
1.	Arnimisa Juliana Ambarita (2015) Pengaruh Mutasi Terhadap Produktivitas Kerja Pegawai Negeri Sipil Pada Kantor Pelayanan Pajak Pratama Kota Pematang Siantar	Regresi Linear Berganda	Hasil penelitian menunjukkan bahwa mutasi kerja berpengaruh positif terhadap produktivitas kerja pegawai pada kantor pelayanan pajak pratama kota pematang siantar.
2.	Frensintia D Saragih (2011) Hubungan Mutasi Terhadap Produktivitas Kerja Pada Kantor Pelayanan Bea dan Cukai	Regresi Linear Berganda	Hasil penelitian ini menunjukkan bahwa variabel independen (x) yang digunakan yaitu mutasi mempunyai hubungan positif dan signifikan terhadap variabel dependen (y) yakni produktivitas kerja
3.	Vellina Tambunan (2012) Analisis Pengaruh Pendidikan, Upah, Insentif, Jaminan Sosial dan Pengalaman Kerja Terhadap Produktivitas Kerja	Regresi Linear Berganda	Hasil penelitian menyatakan bahwa lima variabel independen hanya tiga variabel yang memiliki pengaruh signifikan terhadap produktivitas kerja yakni upah, insentif, dan pengalaman kerja, sedangkan variabel pendidikan dan jaminan sosial tidak memiliki pengaruh secara signifikan terhadap produktivitas kerja
4.	Khoirul Efendi Lubis (2012) Pengaruh Motivasi dan Pengalaman Kerja Terhadap Produktivitas Kerja	Regresi Linear Berganda	Hasil penelitian menunjukkan bahwa motivasi dan pengalaman kerja berpengaruh secara positif dan signifikan terhadap produktivitas kerja. Uji parsial menunjukkan bahwa variabel motivasi yang paling dominan mempengaruhi produktivitas karyawan bagian sumber daya manusia pada kantor Direksi PT. Perkebunan Nusantara III (Persero) Medan

F. Tujuan Penelitian dan Kegunaan Penelitian

1. Tujuan Penelitian

Adapun tujuan penelitian yang berhubungan dengan masalah yang ada sebagai berikut :

- a. Untuk mengetahui apakah mutasi dan pengalaman kerja berpengaruh secara simultan terhadap produktivitas kerja di Sub Divre Perum Bulog Bulukumba
- b. Untuk mengetahui apakah mutasi dan pengalaman kerja berpengaruh secara parsial terhadap produktivitas kerja di Sub Divre Perum Bulog Bulukumba
- c. Untuk mengetahui manakah yang berpengaruh dominan terhadap produktivitas kerja di Sub Divre Perum Bulog Bulukumba

2. Kegunaan Penelitian

Ada beberapa kegunaan yang dapat diambil dari penelitian ini, yakni sebagai berikut :

- a. Kegunaan bagi akademis, hasil penelitian dapat menjadi masukan dan informasi mengenai masalah mutasi dan pengalaman kerja untuk meningkatkan produktivitas kerja
- b. Kegunaan bagi pengambil kebijakan, bahwa hasil penelitian ini dapat menjadi bahan pertimbangan mengenai masalah mutasi dan pengalaman kerja untuk meningkatkan produktivitas kerja
- c. Kegunaan bagi Bulog, hasil penelitian ini dapat menjadi masukan, informasi dan bahan pertimbangan dalam rangka meningkatkan produktivitas kerja

BAB II

LANDASAN TEORI

A. Pengertian Manajemen Sumber Daya Manusia

Fenomena sosial pada masa kini dan masa depan dalam era globalisasi ini, yang sangat menentukan adalah manajemen sumber daya manusia. Sumber daya manusia merupakan modal dan kekayaan yang terpenting dari setiap kegiatan manusia. Manusia sebagai unsur terpenting mutlak dianalisis dan dikembangkan dengan cara tersebut, waktu, tenaga, dan kemampuannya benar-benar dapat dimanfaatkan secara optimal bagi kepentingan organisasi maupun bagi kepentingan individu. Fathoni (2006 : 10)

Manajemen sumber daya manusia juga menyangkut desain dan implementasi sistem perencanaan, penyusunan karyawan, pengembangan karyawan, pengelolaan karier, evaluasi kinerja, kompensasi karyawan dan hubungan ketenagakerjaan yang baik. Manajemen sumber daya manusia melibatkan semua keputusan dan praktik manajemen yang mempengaruhi secara langsung sumber daya manusianya.

Ada lima prinsip pendekatan terhadap manajemen sumber daya manusia, yaitu :

1. Sumber daya manusia adalah merupakan kekayaan yang paling penting, yang dimiliki oleh suatu organisasi, sedangkan manajemen yang efektif adalah kunci bagi keberhasilan organisasi tersebut.
2. Keberhasilan sangat mungkin dicapai manakala peraturan atau kebijaksanaan dan prosedur, serta mekanisme kerja, yang bertalian dengan manusia dan perusahaan tersebut saling berhubungan dan memberikan sumbangan terhadap pencapaian tujuan perusahaan dan pencapaian strategis.
3. Budaya dan nilai perusahaan, suasana organisasi dan perilaku manajerial yang berasal dari kultur tersebut akan memberikan pengaruh yang besar terhadap hasil pencapaian terbaik.
4. Manajemen sumber daya manusia berhubungan secara interaksi, menjadikan semua anggota organisasi terlibat untuk mencapai tujuan.
5. Empat prinsip tersebut harus tertanam dalam diri setiap anggota (manusia)

Hubungan manajemen dengan sumber daya manusia, merupakan proses usaha pencapaian tujuan melalui kerja sama dengan orang lain. Ini berarti menunjukkan pemanfaatan daya yang bersumber dari orang lain untuk mencapai tujuan. Sumber daya manusia sering disebut sebagai *Human Resource*, tenaga atau kekuatan manusia (energy atau power). Sumber daya yang juga disebut sumber tenaga, kemampuan, kekuatan, keahlian yang dimiliki oleh manusia, dipunyai juga oleh makhluk organisme lainnya, misalnya : pada hewan dan tumbuh-tumbuhan.

Manusia sebagai perencana, pelaksana, pengendalian, dan evaluasi suatu pembangunan dan menikmati hasil evaluasi suatu pembangunan sangat mempengaruhi keberhasilan pembangunan, karena manusia mempunyai peran yang sangat menentukan.

Ada empat macam klasifikasi sumber daya manusia sebagaimana dikemukakan oleh Ermaya (Fathoni,2006 : 12), yaitu :

1. Manusia atau orang-orang yang mempunyai kewenangan untuk menetapkan, mengendalikan, dan mengarahkan pencapaian tujuan yang disebut administrator.
2. Manusia atau orang-orang yang mengendalikan dan memimpin usaha agar proses pencapaian tujuan yang dilaksanakan bisa tercapai sesuai dengan rencana , disebut manajer.
3. Manusia atau orang-orang yang memenuhi syarat tertentu, diangkat langsung melaksanakan pekerjaan sesuai dengan bidang tugasnya masing-masing atau jabatan yang dipegangnya.

B. Produktivitas Kerja

1. Pengertian Produktivitas Kerja

Produktivitas secara umum diartikan sebagai hubungan antara keluaran (barang-barang atau jasa) dengan masukan (tenaga kerja, bahan, uang). Masukan sering dibatasi dengan masukan tenaga kerja, sedangkan keluaran sering diukur dalam kesatuan fisik, bentuk, dan nilai. Sinungan (2009:12)

Produktivitas adalah suatu pendekatan indisipliner untuk menentukan tujuan yang efektif, pembuatan rencana, aplikasi penggunaan cara yang produktivitas untuk menggunakan sumber sumber secara efisien, dan tetap menjaga adanya

kualitas yang tinggi. Produktivitas mengikutsertakan pendayagunaan secara terpadu sumber daya manusia dan keterampilan, barang modal teknologi, manajemen, informasi, energi, dan sumber-sumber lain menuju kepada pengembangan dan peningkatan standar hidup untuk seluruh masyarakat, melalui konsep produktivitas semesta/total.

Menurut Sutrisno (2011: 102) produktivitas kerja adalah rasio dari hasil kerja dengan waktu yang dibutuhkan untuk menghasilkan produk dari seorang tenaga kerja. Selain itu, menurut Sunyoto (2012: 203) : Produktivitas kerja adalah ukuran yang menunjukkan pertimbangan antara *input* dan *output* yang dikeluarkan perusahaan serta peran tenaga kerja yang dimiliki persatuan waktu. Atau dengan kata lain mengukur efisiensi memerlukan identifikasi dari hasil kinerja, seperti misalnya jumlah sumber daya yang digunakan untuk menghasilkan *output* tersebut.

Jadi dari definisi di atas dapat disimpulkan bahwa produktivitas kerja adalah *output* atau hasil akhir dari pelaksanaan pekerjaan yang dicapai oleh karyawan per satuan waktunya.

2. Teori Produktivitas

Telah dinyatakan bahwa produktivitas adalah interaksi terpadu antara tiga faktor yang mendasar, yaitu: Investasi, Manajemen, dan Tenaga Kerja.

a. Investasi

Komponen pokok dari investasi adalah modal, karena modal merupakan landasan gerak suatu usaha, namun modal saja tidaklah cukup, untuk itu harus ditambah dengan komponen teknologi. Untuk berkembang menjadi bangsa yang maju kita harus dapat menguasai teknologi, terutama teknologi yang bisa memberi dukungan kepada kemajuan pembangunan nasional, di tingkat mikro tentunya teknologi yang mampu mendukung kemajuan usaha atau perusahaan.

Berkaitan erat dengan penguasa teknologi ini ialah adanya riset. Melalui riset maka akan dapat dikembangkan penyempurnaan produk atau bahkan dapat menghasilkan formula-formula baru yang sangat penting artinya bagi kemajuan suatu usaha. Karena itu keterpaduan antara modal teknologi dan riset akan membawa perusahaan berkembang dan dengan perkembangan itu maka outputnya pun akan bertambah pula.

b. Manajemen

Kelompok manajemen dalam organisasi bertugas pokok menggerakkan orang-orang lain untuk bekerja sedemikian rupa sehingga tujuan tercapai. Hal-hal yang kita hadapi dalam manajemen, terutama dalam organisasi modern, ialah semakin cepatnya cara kerja sebagai pengaruh langsung dari kemajuan-kemajuan yang diperoleh dalam bidang ilmu pengetahuan dan teknologi yang mempengaruhi seluruh aspek organisasi seperti proses produksi distribusi, pemasaran, dan lain-

lain. Kemajuan teknologi yang berjalan cepat maka harus diimbangi dengan proses yang terus menerus melalui pengembangan sumber daya manusia, yakni melalui pendidikan dan pengembangan.

Dari pendidikan, latihan dan pengembangan tersebut akan menghasilkan tenaga skill yang menguasai aspek-aspek manajerial, yaitu : 1) Technical Skill, tenaga kerja yang memiliki kualifikasi tertentu, terampil, dan ahli di bidang teknis, dan 2) Manajerial Skill, kemampuan dan keterampilan dalam bidang manajemen tertentu, mampu mengadakan atau melakukan kegiatan-kegiatan analisa kuantitatif dan kualitatif dalam memecahkan masalah-masalah yang dihadapi organisasi.

c. Tenaga Kerja

Hal-hal yang harus diperhatikan dalam kaitannya dengan faktor-faktor tenaga kerja ini adalah: 1) motivasi, pengabdian, disiplin, etos kerja, produktivitasnya, dan masa depannya, dan 2) hubungan industrial yang serasi dan harmonis dalam suasana keterbukaan. Dengan demikian dapat disimpulkan bahwa meskipun ada sejumlah perbedaan mengenai definisi produktivitas yang tergantung pada keadaan yang nyata dan tujuan-tujuan yang ada, pendekatan umum menyusun pola dari model produktivitas adalah mengidentifikasi output dan komponen-komponen input yang benar dan sesuai dengan tujuan jangka panjang, menengah dan pendek perusahaan, sektor maupun pembangunan negara.

d. Indikator Produktivitas Kerja

Adanya produktivitas kerja diharapkan pekerjaan akan terlaksana secara efisien dan efektif, sehingga ini semua akhirnya sangat diperlukan dalam pencapaian tujuan yang sudah ditetapkan. Untuk mengukur produktivitas kerja, diperlukan suatu indikator.

Menurut Sutrisno (2010: 104) indikator-indikator produktivitas kerja adalah:

1. Kemampuan
2. Meningkatkan hasil yang dicapai
3. Semangat Kerja
4. Pengembangan Diri
5. Mutu
6. Efisiensi

Kemampuan, adalah kemampuan untuk melaksanakan tugas. Kemampuan seorang karyawan sangat bergantung pada keterampilan yang dimiliki serta profesionalisme mereka dalam bekerja. Ini memberikan daya untuk menyelesaikan tugas-tugas yang diembankan kepada mereka.

Meningkatkan hasil yang dicapai, adalah salah satu yang dapat dirasakan baik oleh yang mengerjakan maupun yang menikmati hasil pekerjaan tersebut. Jadi, upaya untuk memanfaatkan produktivitas kerja bagi masing-masing yang terlibat dalam suatu pekerjaan.

Semangat kerja, adalah usaha untuk lebih baik dari hari kemarin. Indikator ini dapat dilihat dari etos kerja dan hasil yang dicapai dalam satu hari kemudian dibandingkan dengan hari sebelumnya.

Pengembangan diri, adalah mengembangkan diri untuk meningkatkan kemampuan kerja. Pengembangan diri dapat dilakukan dengan melihat tantangan dan harapan dengan apa yang akan dihadapi. Sebab semakin kuat tantangannya, pengembangan diri mutlak dilakukan. Begitu juga harapan untuk menjadi lebih baik pada gilirannya akan sangat berdampak pada keinginan karyawan untuk meningkatkan kemampuan.

Mutu, adalah hasil pekerjaan yang dapat menunjukkan kualitas kerja seorang pegawai. Jadi, meningkatkan mutu bertujuan untuk memberikan hasil yang terbaik yang pada gilirannya akan sangat berguna bagi perusahaan dan dirinya sendiri.

Efisiensi, adalah perbandingan antara hasil yang dicapai dengan keseluruhan sumber daya yang digunakan. Masukan dan keluaran merupakan aspek produktivitas yang memberikan pengaruh yang cukup signifikan bagi karyawan.

C. Mutasi

1. Pengertian Mutasi

Mutasi atau perpindahan jabatan/pekerjaan merupakan fenomena yang biasa terjadi pada suatu perusahaan. Perubahan posisi jabatan/pekerjaan disini masih dalam level yang sama dan juga tidak diikuti perubahan tingkat wewenang,

tanggung jawab, status, kekuasaan dan pendapatannya, yang berubah dalam mutasi hanyalah bidang tugasnya.

Menurut Sastrohadiwiryo (Kadarisman, 2012: 68): Mutasi adalah kegiatan ketenagakerjaan yang berhubungan dengan proses pemindahan fungsi, tanggung jawab, dan status ketenagakerjaan tenaga kerja ke situasi tertentu dengan tujuan agar tenaga kerja yang bersangkutan memperoleh kepuasan kerja yang mendalam dan dapat memberikan prestasi kerja yang semaksimal mungkin kepada organisasi.

Menurut Hanggraeni (2012: 80) “mutasi adalah pemindahan dari posisi yang baru tapi memiliki kedudukan, tanggung jawab, dan jumlah remunerasi yang sama”. Dan menurut Daryanto (2013: 41) “mutasi adalah suatu kegiatan rutin dari suatu perusahaan untuk dapat melaksanakan prinsip *‘the right men on the right place’*”. Sedangkan menurut Moekijat (2010: 112) mutasi adalah suatu perubahan dari suatu jabatan dalam suatu kelas ke suatu jabatan dalam kelas yang lain yang tingkatnya tidak lebih tinggi atau tidak lebih rendah (yang tingkatnya sama) dalam rencana gaji.

Berdasarkan beberapa pengertian di atas dapat disimpulkan bahwa mutasi adalah suatu proses pemindahan posisi/jabatan/pekerjaan seorang karyawan ke posisi/jabatan/pekerjaan lain yang dianggap setingkat atau sederajat. Mutasi merupakan kegiatan rutin dari perusahaan untuk melaksanakan prinsip *the right men on the right place*.

2. Jenis-Jenis Mutasi

Mutasi seringkali dilakukan atas keinginan/kebutuhan perusahaan atau atas keinginan karyawan sendiri. Jenis mutasi menurut Endang (2010: 87) adalah:

1. Ditinjau dari tempat kerja karyawan :

- a. Mutasi antarurusan yakni mutasi ke tempat yang memiliki urusan yang berbeda
- b. Mutasi antarseksi yakni mutasi ke seksi yang berbeda bidang
- c. Mutasi antarbagian yakni mutasi ke bagian yang lain di tempat yang sama
- d. Mutasi antarbiro yakni mutasi ke bagian dari instansi yang mengurus suatu urusan
- e. Mutasi antarinstansi yakni mutasi ke lembaga yang memberikan pelayanan sesuai kebutuhan

2. Ditinjau dari tujuan dan maksud mutasi :

- a. *Production transfer*, mutasi pada jabatan yang sama, karena produksi di tempat yang lama menurun.
- b. *Replacement transfer*, mutasi dari jabatan yang sudah lama dipegang ke jabatan yang sama di bagian lain, untuk menggantikan karyawan yang belum lama bekerja atau karyawan yang diberhentikan.
- c. *Versatility transfer*, mutasi dari jabatan yang satu ke jabatan lain untuk menambah pengetahuan karyawan yang bersangkutan.

- d. *Shift transfer*, mutasi dalam jabatan yang sama. Misalnya, *shift* A (malam) pindah ke *shift* B (pagi).
- e. *Remedial transfer*, mutasi karyawan ke bagian mana saja untuk memupuk dan memperbaiki kerja sama antarkaryawan.

3. Ditinjau dari masa kerja karyawan :

- a. *Temporary transfer*, mutasi yang bersifat sementara untuk mengganti karyawan yang cuti atau berhalangan.
- b. *Permanent transfer*, mutasi yang bersifat tetap.

Menurut Hasibuan (2011: 105) ada beberapa sebab dan alasan dilakukannya mutasi adalah sebagai berikut:

1. Permintaannya sendiri
2. Alih Tugas Produktif
3. Pendekatan mutasi dari segi waktu
4. Masalah merit rating dan mutasi
5. Kendala-kendala pelaksanaan mutasi

Permintaan Sendiri UNIVERSITAS ISLAM NEGERI

1. Kesehatan, misalnya fisik karyawan kurang mendukung untuk melaksanakan pekerjaan. Contoh, dinas luar, mohon dimutasi menjadi dinas malam.
2. Keluarga, misalnya untuk merawat orangtua yang sudah lanjut usianya.
3. Kerja sama, misalnya tidak dapat bekerjasama dengan karyawan lainnya karena terjadi pertengkaran atau perselisihan.

Alih Tugas Produktif

1. Production transfer, yakni mengalih tugaskan karyawan dari satu bagian ke bagian lain secara horizontal karena pada bagian lain kekurangan tenaga kerja.
2. Replacement transfer, yakni mengalih tugaskan karyawan yang sudah lama dinasnya ke jabatan lain secara horizontal untuk menggantikan karyawan yang masa dinasnya sedikit atau diberhentikan.
3. Versality transfer, yakni mengalih tugaskan karyawan ke jabatan / pekerjaan lainnya secara horizontal agar karyawan dapat melakukan pekerjaan atau ahli dalam berbagai lapangan pekerjaan.
4. Shift transfer, yakni mengalih tugaskan seorang karyawan yang sifatnya horizontal dari satu regu ke regu lain sedangkan pekerjaannya tetap sama.
5. Remedial transfer, yakni mengalih tugas seorang karyawan ke jabatan / pekerjaan lain, baik pekerjaannya sama atau tidak atas permintaan karyawan bersangkutan karena tidak dapat bekerja sama dengan rekan-rekannya.

Pendekatan mutasi dari segi waktu

1. Temporary transfer, yakni mengalih tugaskan karyawan ke jabatan / pekerjaan lainnya baik horizaontal maupun vertikal yang sifatnya sementara.
2. Permanen transfer, yakni mengalih tugaskan karyawan ke jabatan / pekerjaan baru dalam waktu lama sampai dia dipindahkan / pensiun.

Masalah merit rating dan mutasi

1. Penilaian awal.
2. Penilaian akhir.

Kendala-kendala

1. Formasi jabatan tidak (belum) memungkinkan.
2. Pengaruh senioritas.
3. Soal etis
4. Kesulitan menetapkan standar-standar sebagai kriteria untuk pelaksanaan

3. Metode Mutasi

Mutasi dalam suatu organisasi dapat dilakukan dengan dua cara menurut Hasibuan (2011: 103), yaitu:

1. Cara tidak ilmiah
 - a. Tidak didasarkan kepada norma/standar kriteria tertentu, yakni mutasi yang tidak sesuai dengan ketentuan yang ada
 - b. Berorientasi semata-mata kepada masa kerja dan ijazah, bukan atas prestasi atau faktor-faktor riil, yakni mutasi yang bersifat senioritas
 - c. Berorientasi kepada banyaknya anggaran yang tersedia, bukan atas kebutuhan riil karyawan, yakni mutasi yang berdasarkan atas anggaran belanja pegawai yang tersedia

- d. Berdasarkan *spoil system* yakni mutasi yang dilakukan karena adanya hubungan keluarga
 - 2. Cara ilmiah
 - a. Berdasarkan norma atau standar kriteria tertentu yakni mutasi yang sudah ditetapkan oleh organisasi dengan melihat kinerja karyawan
 - b. Berorientasi pada kebutuhan yang riil/nyata yakni mutasi yang dilakukan berdasarkan kebutuhan perusahaan
 - c. Berorientasi pada formasi riil kepegawaian yakni mutasi yang berdasarkan atas jumlah susunan pangkat yang diperlukan oleh organisasi
 - d. Berorientasi kepada tujuan yang beraneka ragam yakni mutasi yang tidak hanya memiliki satu tujuan melainkan memiliki tujuan yang lain
 - e. Berdasarkan objektivitas yang dapat dipertanggungjawabkan yakni mutasi yang berdasarkan pengetahuan karyawan yang dapat dipertanggungjawabkan

Menurut Endang Sulistyaningsih (2010: 84) mutasi dalam suatu organisasi dapat dilakukan dengan dua cara, yaitu:

1. Horizontal (rotasi kerja/mutasi biasa), pemindahan karyawan dari satu posisi/jabatan/tempat/pekerjaan yang setara tanpa diikuti dengan kenaikan atau penurunan jabatan.
2. Vertikal (promosi dan demosi)
 - a. Promosi adalah pemindahan karyawan dari satu jabatan ke jabatan lain yang lebih tinggi disertai dengan wewenang, dan tanggung jawab yang lebih besar.

- b. Demosi, pemindahan karyawan dari satu jabatan ke jabatan lain yang lebih rendah dalam suatu organisasi, sehingga wewenang, tanggung jawab, pendapatan, dan statusnya pun lebih rendah.

4. Dasar Mutasi

Ada tiga dasar/landasan pelaksanaan mutasi karyawan menurut Hasibuan (2011: 103). Dasar/landasan yang dimaksud adalah:

1. *Merit System*
2. *Seniority system*
3. *Spoil system*

Merit system adalah mutasi karyawan yang didasarkan atas landasan yang bersifat ilmiah, objektif, dan hasil prestasi kerjanya. *Merit system* atau *carrer system* merupakan dasar mutasi yang baik.

Seniority system adalah mutasi yang didasarkan atas landasan masa kerja, usia, dan pengalaman kerja dari karyawan yang bersangkutan. Sistem mutasi seperti ini tidak objektif karena kecakapan orang yang dimutasikan berdasarkan senioritas yang belum tentu mampu memangku jabatan.

Spoil system adalah mutasi yang didasarkan atas landasan kekeluargaan. Sistem mutasi seperti ini kurang baik karena didasarkan atas pertimbangan suka atau tidak suka.

Menurut Alex S. Nitisemito (2006:135) adapun tolak ukur dalam pelaksanaan mutasi adalah

- a. Frekuensi mutasi,yaitu tingkat keseringan dalam pelaksanaan mutasi dalam organisasi
- b. Alasan mutasi yaitu pelaksanaan mutasi yang dilakukan karena kehendak pimpinan perusahaan ataupun permintaan sendiri dari karyawan
- c. Ketepatan dalam melaksanakan mutasi yaitu mutasi yang disesuaikan dengan kemampuan kerja pegawai,tingkat pendidikan,lamanya masa menjabat,tanggung jawab,kesenangan,kebijaksanaan, serta kesesuaian antara jabatan baru dengan jabatan yang lama

Menurut M. Manullang (2008:276) dalam penerapan mutasi, ada beberapa hal yang diperlu diperhatikan, yaitu :

- a. Jabatan karyawan yang dipindahkan harus bersamaan isinya dengan jabatan yang ditinggalkan.
- b. Metode melakukan pekerjaan harus sama antara yang satu dengan yang lain.
- c. Pejabat yang dimutasikan harus mempunyai pengalaman yang memungkinkan mengenai dasar-dasar pekerjaan bau.

5.Tujuan dan Manfaat Mutasi

Adapun tujuan dari mutasi menurut Hasibuan (2011: 102) adalah sebagai berikut:

1. Untuk meningkatkan produktivitas kerja karyawan
2. Untuk menciptakan keseimbangan antar tenaga kerja dengan komposisi pekerjaan atau jabatan
3. Untuk memperluas atau menambah pengetahuan karyawan.

4. Untuk menghilangkan rasa bosan / jenuh terhadap pekerjaannya.
5. Untuk memberikan perangsang agar karyawan mau berupaya meningkatkan karir yang lebih tinggi.
6. Untuk pelaksanaan hukuman / sanksi atas pelanggaran-pelanggaran yang dilakukannya.
7. Untuk memberikan pengakuan dan imbalan terhadap prestasinya.
8. Untuk alat pendorong agar spirit kerja meningkat melalui persaingan terbuka.
9. Untuk tindakan pengamanan yang lebih baik.
10. Untuk menyesuaikan pekerjaan dengan kondisi fisik karyawan.
11. Untuk mengatasi perselisihan antara sesama karyawan.

Menurut Moekijat (2010:117) dalam program kepegawaian, mutasi bertujuan untuk:

- a. Mempertahankan pegawai-pegawai yang telah lama masa kerjanya sebagai perubahan atau pengurangan keperluan produksi.
- b. Mengembangkan kecakapan pegawai dalam berbagai bidang.
- c. Mengadakan penggantian antar regu.
- d. Memperbaiki penempatan yang tidak memuaskan.

Menurut Kasmir (2008:157), tujuan mutasi adalah agar karyawan tidak merasa jenuh dengan pekerjaannya. Kita tahu bahwa karyawan akan jenuh terhadap pekerjaan yang digelutinya selama bertahun-tahun. Akibatnya akan mengurangi motivasi karyawan sehingga berimbas kepada produktivitas yang dilakukannya. Mutasi juga dapat dilakukan kepada karyawan yang telah lalai melaksanakan tugasnya atau tidak mampu melakukan tugasnya secara sempurna.

Selain tujuan, mutasi juga memiliki manfaat bagi karyawan. Menurut Siagian (2011:172) manfaat mutasi adalah:

1. Pengalaman baru
2. Cakrawala pandangan yang lebih luas.
3. Tidak terjadinya kebosanan atau kejenuhan.
4. Perolehan pengetahuan dan keterampilan baru.
5. Perolehan perspektif baru mengenai kehidupan organisasional.
6. Persiapan untuk menghadapi tugas baru, misalnya promosi.
7. Motivasi dan kepuasan kerja yang lebih tinggi berkat tantangan dan situasi baru yang dihadapi.

D. Pengalaman Kerja

1. Pengertian Pengalaman Kerja

Pengalaman kerja adalah sebagai suatu ukuran tentang lama waktu atau masa kerjanya yang telah ditempuh seseorang dalam memahami tugas-tugas suatu pekerjaan dan telah melaksanakannya dengan baik. Foster (2001 : 40). Pendapat lain menyatakan bahwa pengalaman kerja adalah lamanya seseorang melaksanakan frekuensi dan jenis tugas sesuai dengan kemampuannya. Syukur (2001 : 74).

Dari uraian tersebut dapat disimpulkan, bahwa pengalaman kerja adalah tingkat penguasaan pengetahuan serta keterampilan seseorang dalam pekerjaannya yang dapat diukur dari masa kerja dan dari tingkat pengetahuan serta keterampilan yang dimilikinya.

2. Faktor-Faktor Yang Mempengaruhi Pengalaman Kerja

Mengingat pentingnya pengalaman bekerja dalam suatu perusahaan, maka dipikirkan juga tentang faktor-faktor yang mempengaruhi pengalaman kerja.

Ada beberapa hal juga untuk menentukan berpengalaman tidaknya seorang karyawan yang sekaligus sebagai indikator pengalaman kerja menurut Foster (2001 : 43) yaitu :

a. Lama waktu/ masa kerja.

Ukuran tentang lama waktu atau masa kerja yang telah ditempuh seseorang dapat memahami tugas – tugas suatu pekerjaan dan telah melaksanakan dengan baik.

b. Tingkat pengetahuan dan keterampilan yang dimiliki.

Pengetahuan merujuk pada konsep, prinsip, prosedur, kebijakan atau informasi lain yang dibutuhkan oleh karyawan. Pengetahuan juga mencakup kemampuan untuk memahami dan menerapkan informasi pada tanggung jawab pekerjaan.

Sedangkan keterampilan merujuk pada kemampuan fisik yang dibutuhkan untuk mencapai atau menjalankan suatu tugas atau pekerjaan.

c. Penguasaan terhadap pekerjaan dan peralatan.

Tingkat penguasaan seseorang dalam pelaksanaan aspek – aspek tehnik peralatan dan tehnik pekerjaan.

E. Hubungan Antara Mutasi dan Pengalaman Kerja Terhadap Produktivitas Kerja

Pengalaman kerja adalah sebagai suatu ukuran tentang lama waktu atau masa kerjanya yang telah ditempuh seseorang dalam memahami tugas-tugas suatu

pekerjaan dan telah melaksanakannya dengan baik (Foster, 2001 : 40). Dari uraian tersebut dapat disimpulkan, bahwa pengalaman kerja adalah tingkat penguasaan pengetahuan serta keterampilan seseorang dalam pekerjaannya yang dapat diukur dari masa kerja dan dari tingkat pengetahuan serta keterampilan yang dimilikinya.

Mutasi seringkali dilakukan atas keinginan/kebutuhan perusahaan atau atas keinginan karyawan sendiri. menurut Kasmir (2008: 157), tujuan mutasi agar karyawan tidak merasa jenuh dengan pekerjaannya. Kita tahu bahwa karyawan akan jenuh terhadap pekerjaan yang digelutinya selama bertahun-tahun. Akibatnya akan mengurangi motivasi karyawan sehingga berimbas kepada produktivitas yang dilakukannya. Mutasi juga dapat dilakukan kepada karyawan yang telah lalai melaksanakan tugasnya atau tidak mampu melakukan tugasnya secara sempurna.

Adanya produktivitas kerja diharapkan pekerjaan akan terlaksana secara efisien dan efektif, sehingga ini semua akhirnya sangat diperlukan dalam pencapaian tujuan yang sudah ditetapkan. Di sisi lain, Jeff Hallent (2008) mengemukakan sebagai berikut:

Secara tradisional, peningkatan produktivitas dianggap melalui penggunaan kelebihan energi secara fisik, bahan-bahan yang lebih baik, jalur-jalur produksi yang lebih cepat, atau organisasi yang lebih baik. Meskipun keadaan telah berubah, pendekatan-pendekatan yang dipakai selama era industrialisasi tidak memadai lagi dewasa ini.

F. Kerangka Pikir

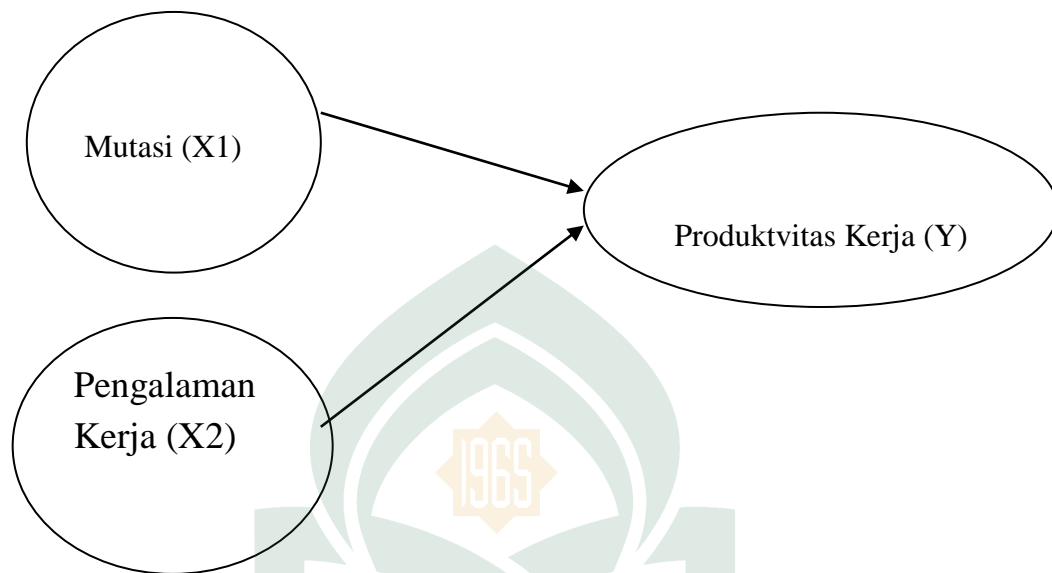

BAB III

METODOLOGI PENELITIAN

A. Metode dan Lokasi Penelitian

Penelitian ini menggunakan metode penelitian kuantitatif yaitu suatu metode yang memusatkan diri pada pemecahan masalah-masalah yang aktual, melalui pengumpulan dan penyusunan data yang digunakan, dijelaskan, dianalisis, dan akhirnya disimpulkan. Tempat penelitian dilakukan di Sub Divre Perum Bulog Bulukumba. Lokasi ini dipilih dengan pertimbangan bahwa selain sangat relevan dengan permasalahan peneliti, juga dapat mendapatkan informasi yang dibutuhkan dalam melakukan penelitian.

B. Pendekatan Penelitian

Pendekatan penelitian yang digunakan adalah pendekatan penelitian asosiatif yakni penelitian yang menghubungkan dua variable atau lebih. Ginting.dkk (2008:57)

C. Populasi dan Sampel

1. Populasi

Populasi adalah wilayah generelasasi yang terdiri atas: obyek/subyek yang mempunyai kualitas dan karakteristik tertentu yang ditetapkan oleh peneliti untuk dipelajari dan kemudian ditarik kesimpulannya. Populasi penelitian adalah pegawai Sub Divre Perum Bulog Bulukumba sejumlah 60 orang.

Tabel 1 populasi dan sampel

No	Responden Pegawai Sub Divre Bulog	Populasi (Orang)	Proporsional (100%)	Sampel
1.	Seksi gasar	10		10
2.	Seksi komersial	20		20
3.	Seksi administrasi	20		20
4.	Seksi akuntansi	10		10

Sumber : BULOG Bulukumba

2. Sampel

Sampel adalah bagian dari jumlah dan karakteristik yang dimiliki populasi tersebut (Sugiyono, 2014:120). Dalam penelitian sampel yang digunakan adalah Sampel Jenuh. Sampel Jenuh adalah teknik penentuan sampel bila semua anggota populasi digunakan sebagai sampel. Istilah lain sampel jenuh adalah sensus, dimana anggota populasi dijadikan sampel. Sampel dalam penelitian ini adalah pegawai Sub Divre Perum Bulog Bulukumba sejumlah 60 orang.

D. Jenis dan Sumber Data

1. Jenis Data

- a. Data Kualitatif adalah data yang diperoleh berupa keterangan-keterangan yang mendukung penelitian ini
- b. Data Kuantitatif adalah data yang digunakan untuk meneliti pada populasi atau sampel yakni data ordinal yang diperoleh dari hasil kuesioner yang diterjemahkan dengan menggunakan skala likert

2. Sumber Data

- a. Data Primer yaitu data yang diperoleh secara langsung dengan mengadakan pengamatan serta wawancara pada pegawai Sub Divre Bulog Bulukumba
- b. Data Sekunder yaitu data yang diperoleh dengan jalan mengumpulkan dokumen atau arsip serta informasi lainnya yang ada hubungannya dengan masalah pada Sub Divre Bulog Bulukumba.

E. Metode Pengumpulan Data

Metode pengumpulan data yang digunakan dalam penelitian ini dalam usaha mendapatkan data data yang dibutuhkan , peneliti melakukan pengumpulan sebagai berikut :

a. Observasi

Pengumpulan data dengan cara melakukan pengamatan secara langsung terhadap obyek yang diteliti. Yaitu pada Sub Divre Bulog Bulukumba, sehingga diperoleh data yang diharapkan dapat membantu proses pemecahan masalah.

b. Wawancara

Pengumpulan data dengan cara mengadakan komunikasi secara langsung antara peneliti dengan seseorang atau lebih yang berada dalam obyek yang akan diteliti sebagai sumber data. Dengan melakukan Tanya jawab secara langsung dengan pihak-pihak yang berwenang yaitu pimpinan dan kepala bagian personalia dengan tujuan untuk melengkapi data-data yang tidak ada dalam dokumen.

c. Kuesioner

Menurut Sugiyono (2014:193), “mengemukakan bahwa pertanyaan peneliti dan jawaban responden dapat dikemukakan secara tertulis melalui suatu kuesioner”. Kuisisioner dapat didistribusikan dengan berbagai cara, antara lain kuesioner disampaikan langsung oleh peneliti, diletakan ditempat yang ramai dikunjungi banyak orang, dikirim melalui pos, faksimile atau menggunakan teknik komputer. Penulis menyebarkan dan teknik pengumpulan data melalui penyebaran kuisisioner (daftar pertanyaan isian) agar diisi langsung oleh kepada responden, kemudian responden tersebut memberikan jawaban berdasarkan pertanyaan diberikan.

F. Instrumen Penelitian

No	Variable	Definisi	Indikator	Skala
1.	Mutasi	Mutasi adalah pemindahan dari posisi yang baru tapi memiliki kedudukan, tanggung jawab, dan jumlah remunerasi yang sama (Hanggraeni, 2008:80)	Alex S. Nitisemito (2006:135) <ul style="list-style-type: none"> • Frekuensi Mutasi • Alasan Mutasi • Ketepatan dalam melaksanakan mutasi 	Likert
2.	Pengalaman Kerja	Pengalaman kerja adalah sebagai suatu ukuran tentang lama waktu atau masa kerjanya yang telah ditempuh seseorang dalam memahami tugas-tugas suatu pekerjaan dan telah melaksanakannya dengan baik (Foster,2001:40)	Sutrisno (2001:43) <ul style="list-style-type: none"> • Lama waktu/Masa kerja • Pengetahuan dan Keterampilan • Penguasaan Pekerjaan dan Peralatan 	Likert
3.	Produktivitas Kerja	Produktivitas kerja adalah rasio dari hasil kerja dengan waktu yang dibutuhkan untuk menghasilkan produk dari seorang tenaga kerja (Sutrisno, 2011:102)	Sutrisno (2011: 104) <ul style="list-style-type: none"> • Kemampuan • Meningkatkan hasil yang dicapai • Semangat Kerja • Pengembangan Diri • Mutu • Efisiensi 	Likert

G. Pengolahan Data

Alat ukur yang digunakan dalam penelitian ini berupa kuesioner yang dibuat secara terstruktur, didalamnya terkandung beberapa item pertanyaan-pernyataan beserta alternatif jawaban yang sesuai dengan keadaan yang sebenarnya kuesioner ini dibuat mengingat satuan pengukuran yang digunakan scoring, yaitu pemberian nilai pada alternatif jawaban yang disediakan dalam pertanyaan-pernyataan penelitian. Penelitian ini menggunakan skala ordinal yang ditransformasikan kedalam skala interval, adapun ukuran pemberian skornya berdasarkan skala likert.

Menurut Sugiyono (2014:137) skala likert umumnya menggunakan lima angka penilaian.

Jawaban sangat setuju (SS) diberi skor : 5

Jawaban setuju (S) diberi skor : 4

Jawaban ragu-ragu (R) diberi skor : 3

Jawaban tidak setuju (TS) diberi skor : 2

Jawaban sangat tidak setuju (STS) diberi skor : 1

1. Uji Validitas

Validitas adalah tingkat keandalan dan kesahihan alat ukur yang digunakan. Instrumen dikatakan valid berarti menunjukkan alat ukur yang dipergunakan untuk mendapatkan data itu valid atau dapat digunakan untuk mengukur apa yang seharusnya di ukur (Sugiyono, 2004:137). Dengan demikian, instrumen yang valid

merupakan instrumen yang benar-benar tepat untuk mengukur apa yang hendak diukur.

Untuk menunjukkan sejauh mana suatu alat ukur mampu mengukur apa yang ingin diukur digunakan dari pengujian validitas. Validitas adalah suatu ukuran yang menunjukkan tingkat kebebasan (validitas) suatu alat ukur, dimana suatu alat ukur yang valid mempunyai validitas yang tinggi dan sebaliknya, suatu alat ukur yang kurang valid berarti memiliki tingkat validitas yang rendah.

2. Uji Realibilitas

Reliabilitas adalah ukuran yang menunjukkan bahwa alat ukur yang digunakan dalam penelitian berperilaku mempunyai keandalan sebagai alat ukur, diantaranya diukur melalui konsistensi hasil pengukuran dari waktu ke waktu jika fenomena yang diukur tidak berubah.

Untuk menentukan konsisten suatu alat ukur di dalam mengukur gejala yang sama digunakan uji reabilitas. Reabilitas adalah suatu angka indeks yang menunjukkan konsistensi suatu alat ukur didalam mengukur gejala yang sama. Setiap alat ukur seharusnya memiliki kemampuan untuk memberikan hasil pengukuran yang konsisten. Dengan kata lain, reabilitas merupakan istilah yang digunakan untuk menunjukkan sejauh mana suatu hasil pengukuran relatif konsisten apabila pengukuran diulang beberapa kali.

3. Uji Asumsi Klasik

a. Uji Multikolinieritas

Uji Multikolinieritas bertujuan untuk menguji apakah model regresi ditemukan adanya korelasi antar variabel bebas. Untuk mendeteksi ada tidaknya multikolinieritas di dalam model regresi diantaranya adalah nilai VIF >10 .

b. Uji Heteroskedastisitas

Uji ini digunakan untuk mengetahui apakah dalam sebuah model regresi terjadi ketidaksamaan varian dari residual dari satu pengamatan ke pengamatan yang lain. Model regresi yang baik adalah yang homoskedastisitas atau tidak terjadi heteroskedastisitas. Untuk mendeteksi heteroskedastisitas adalah dengan melihat ada tidaknya pola tertentu pada grafik scatterplot.

c. Uji Normalitas

Uji ini digunakan untuk mengukur apakah data yang didapatkan memiliki distribusi normal sehingga dapat dipakai dalam statistik parametric. Dengan kata lain, uji normalitas adalah uji untuk mengetahui apakah data empirik yang didapatkan dari lapangan itu sesuai dengan distribusi teoritik tertentu.

4. Analisis Regresi Linear Berganda

Untuk melihat pengaruh mutasi dan pengalaman kerja terhadap maka kami menggunakan analisa regresi linear berganda. Analisa linear berganda adalah analisa regresi linear yang lebih dari dua variabel yang secara umum data hasil pengamatan dipengaruhi oleh variabel bebas.

$$Y=a+b1.x1+b2.x2$$

Keterangan :

Y = Produktivitas kerja

X1= Mutasi

X2= Pengalaman Kerja

5. Persamaan Regresi

a. Koefisien Korelasi (R)

Koefisien korelasi merupakan suatu alat yang digunakan untuk mengukur tingkat keeratan hubungan antara variable independen dengan variable dependen. Nilai R akan berkisar antara 0 - 1, semakin mendekati 1 hubungan antara variable independen secara bersama-sama dengan variable dependen semakin kuat.

b. Koefisien Determinasi (R^2)

Koefisien Determinasi (R^2) adalah suatu besaran yang mengukur seberapa baik persamaan garis regresi bisa menerangkan keragaman data. .Nilai R^2

akan berkisar antara 0 - 1, semakin mendekati 1 persamaan garis regresi adalah semakin baik.

c. Uji F (Simultan)

Uji F digunakan untuk mengetahui pengaruh variabel bebas secara bersama-sama (simultan) terhadap variabel terikat. Signifikan berarti hubungan yang terjadi dapat berlaku untuk populasi. Jika nilai probabilitas $< 0,05$ maka dapat dikatakan terdapat pengaruh yang signifikan secara bersama-sama antara variabel bebas terhadap variabel terikat. Namun, jika nilai signifikansi $> 0,05$ maka tidak terdapat pengaruh signifikan secara bersama-sama antara variabel bebas terhadap variabel terikat.

d. Uji t (Parsial)

Uji t digunakan untuk menguji secara parsial masing-masing variabel. Hasil uji t dapat dilihat pada tabel *coefficients* pada kolom sig (*significance*). Jika probabilitas nilai t atau signifikansi $< 0,05$, maka dapat dikatakan bahwa terdapat pengaruh antara variabel bebas terhadap variabel terikat secara parsial. Namun, jika probabilitas nilai t atau signifikansi $> 0,05$, maka dapat dikatakan bahwa tidak terdapat pengaruh yang signifikan antara masing-masing variabel bebas terhadap variabel terikat.

BAB IV

HASIL PENELITIAN DAN PEMBAHASAN

A. Gambaran Umum Perusahaan BULOG

1. Sejarah Ringkas BULOG

Perjalanan perum Bulog dimulai pada saat dibentuknya Bulog pada tanggal 10 mei 1967 berdasarkan keputusan presidium kabinet No.114/U/Kep/5/1967, dengan tujuan pokok untuk mengamankan penyediaan pangan dalam rangka menegakkan eksistensi pemerintahan baru. Selanjutnya direvisi melalui Keppres No. 39 tahun 1969 tanggal 21 Januari 1969 dengan tugas pokok melakukan stabilisasi harga beras, dan kemudian direvisi kembali melalui Keppres No. 39 tahun 1987, yang dimaksudkan untuk menyongsong tugas Bulog dalam rangka mendukung pembangunan komoditas pangan yang multi komoditas. Perubahan berikutnya dilakukan melalui Keppres No. 103 tahun 1993 yang memperluas tanggung jawab Bulog mencakup koordinasi pembangunan pangan dan meningkatkan mutu gizi pangan, yaitu ketika Bulog dirangkap oleh Menteri Negara Urusan Pangan.

Pada tahun 1995, keluar Keppres No 50 untuk menyempurnakan struktur organisasi Bulog yang pada dasarnya bertujuan untuk lebih mepertajam tugas pokok, fungsi serta peran Bulog. Oleh karena itu,tanggung jawab Bulog lebih difokuskan pada peningkatan stabilisasi dan pengelolaan persediaan bahan pokok dan pangan. Tugas pokok Bulog sesuai Keppres tersebut adalah mengendalikan harga dan mengelola persediaan beras, gula, gandum, terigu, kedelai, pakan, dan

bahan pangan lainnya, baik secara langsung maupun tidak langsung dalam rangka kestabilan harga bahan pangan bagi produsen dan konsumen serta memenuhi kebutuhan berdasarkan kebijaksanaan umum pemerintah. Namun tugas berubah dengan keluarnya Keppres No. 45 tahun 1997, dimana komoditas yang dikelola Bulog dikurangi dan tinggal beras serta gula. Kemudian melalui Keppres No. 19 tahun 1998 tanggal 21 Januari 1998, Pemerintah mengembalikan tugas Bulog seperti Keppres No. 39 tahun 1968. Selanjutnya melalui Keppres No. 19 tahun 1998, ruang lingkup komoditas yang ditangani Bulog kembali dipersempit seiring dengan kesepakatan diambil oleh Pemerintah dengan pihak IMF yang tertuang dalam Letter of Intent (LoI).

Keppres tersebut tugas pokok Bulog dibatasi hanya untuk menangani komoditas beras. Sedangkan komoditas lain yang dikelola selama ini dilepaskan ke mekanisme pasar. Arah Pemerintah mendorong Bulog menuju suatu bentuk badan usaha mulai terlihat dengan terbitnya Keppres No. 29 tahun 2000, dimana didalamnya tersirat Bulog sebagai organisasi transisi (tahun 2003) menuju organisasi yang bergerak dibidang jasa logistik disamping masih menangani tugas tradisionalnya. Pada Keppres No. 29 tahun 2000 tersebut, tugas pokok Bulog adalah melaksanakan tugas Pemerintah di bidang manajemen logistik melalui pengelolaan persediaan, distribusi, dan pengendalian harga beras (mempertahankan Harga Pembelian Pemerintah-HPP), serta usaha jasa logistik sesuai dengan peraturan

perundang-undangan yang berlaku. Arah perubahan tersebut semakin kuat dengan keluarnya Keppres No. 166 tahun 2000, yang selanjutnya diubah menjadi Keppres No. 103/2000. Kemudian diubah lagi dengan Keppres No. 03 tahun 2002 7 Januari 2002 dimana tugas pokok Bulog masih sama dengan ketentuan dalam Keppres No. 29 tahun 2000, tetapi dengan nomenklatur yang berbeda dan memberi waktu masa transisi sampai dengan tahun 2003. Akhirnya dengan dikeluarkannya Peraturan Pemerintah RI No. 7 tahun 2003 Bulog resmi beralih status menjadi Perusahaan Umum (Perum) Bulog hingga sekarang.

2. Visi dan Misi Sub Divre Perum Bulog Bulukumba

Adapun visi dan misi Sub Divre Perum Bulog Bulukumba sebagai berikut :

a. Visi

Visi Sub Divre Perum Bulog adalah “ Menjadi Perusahaan pangan yang unggul dan terpercaya dalam mendukung terwujudnya kedaulatan pangan.”

b. Misi

Misi Sub Divre Perum Bulog adalah :

1. Menjalankan usaha logistik pangan pokok dengan mengutamakan layanan kepada masyarakat.
2. Melaksanakan praktik manajemen unggul dengan dukungan sumber daya manusia yang profesional, teknologi yang terdepan dan sistem yang terintegrasi.
3. Menerapkan prinsip tata kelola perusahaan yang baik serta senantiasa melakukan perbaikan yang berkelanjutan.
4. Menjamin ketersediaan, keterjangkauan, dan stabilitas komoditas pangan pokok.

3. Struktur Organisasi

Perusahaan Umum Bulog adalah melaksanakan tugas Pemerintah di bidang manajemen logistik melalui pengelolaan persediaan, distribusi, dan pengendalian harga beras (mempertahankan Harga Pembelian Pemerintah-HPP), serta usaha jasa logistik sesuai dengan peraturan perundang-undangan yang berlaku. Dengan demikian jelaslah bahwa tugas pokok struktur sub divre bulog bulukumba ini memiliki 1 (satu) Kepala divre, yang membawahi 4 (empat) Kepala Seksi yang masing masing Kepala Seksi gasar, pengadaan, dan pelayanan publik, Kepala Seksi Komersial dan Pengembangan Bisnis, Seksi Administratif dan Keuangan, dan Kepala Seksi Akuntansi, Manajemen Risiko dan Kepatuhan, untuk jelasnya berikut diberikan bagan Struktur Organisasi Sub Divre Bulog Bulukumba berdasarkan Lampiran Peraturan Direksi Perusahaan Umum Bulog Nomor 04 Tahun 2017 tentang Organisasi dan Tata Kerja Perusahaan Umum Bulog Divisi Regional sebagai berikut :

STRUKTUR ORGANISASI SUBDIVISI REGIONAL TIPE C

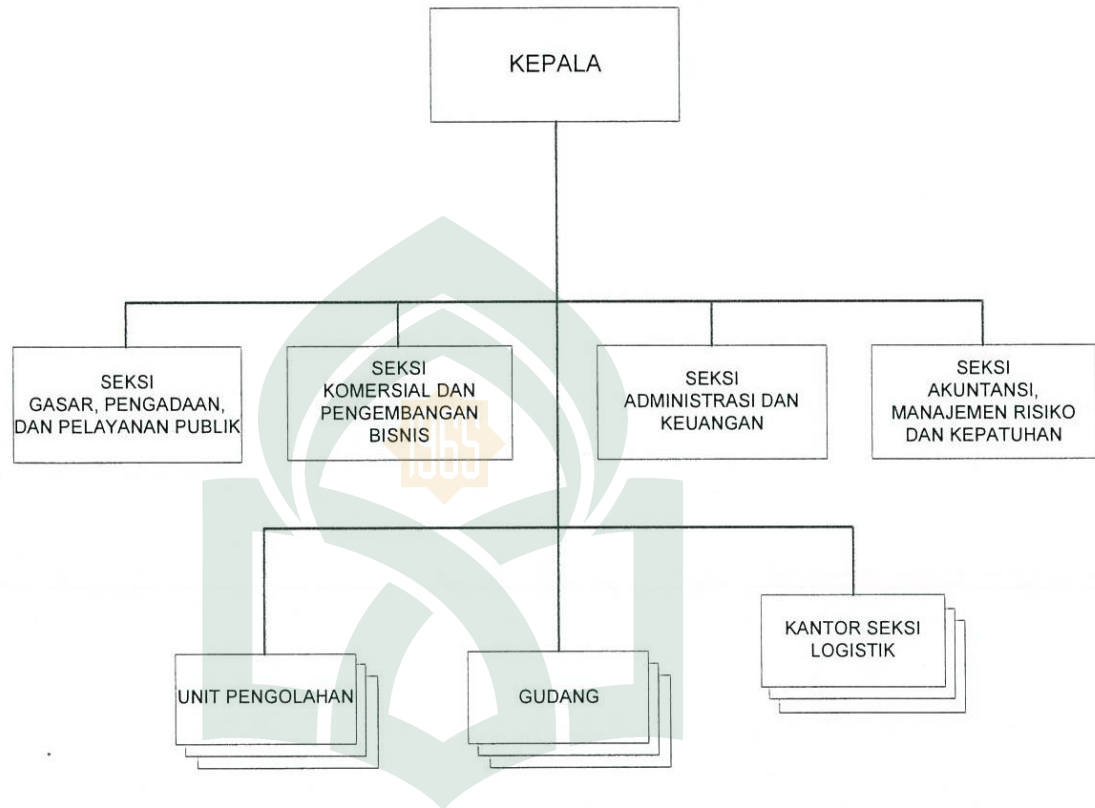

4. Pembagian Tugas Sub Divre Bulog Bulukumba

Adapun pembagian tugas pada masing-masing divisi atau bagian dalam Kantor Sub Divre Bulog Bulukumba adalah :

1. Kepala Divre

Kepala Divre Bulog mempunyai fungsi merencanakan, mengoordinasikan, mengendalikan, dan mengevaluasi pelaksanaan :

- a. Pengadaan gabah, beras, dan pangan pokok lainnya ;

- b. Operasional dan tugas pelayanan publik;
- c. Usaha komersial dan pengembangan bisnis
- d. Pengelolaan keuangan;
- e. Pengelolaan SDM dan umum;
- f. Pembinaan Kansilog, Gudang, Pusat Distribusi dan Unit Pengelolaan.

2. Kepala Seksi Gasar, Pengadaan dan Pelayanan Publik

Kepala Seksi Gasar, Pengadaan, dan Pelayanan Publik mempunyai tugas pokok sebagai berikut :

- a. Melakukan pengamatan dan pengumpulan data harga gabah, beras, serta pangan pokok lain;
- b. Penyiapan data permintaan dari pasokan komoditas dan perencanaan penyaluran beras;
- c. Penyediaan data statistik, perencanaan, dan pelaksanaan kegiatan pengadaan gabah/beras PSO dan komersial;
- d. Memantau, mengevaluasi dan melaporkan kegiatan gasar, pengadaan dan pelayanan publik.

3. Kepala Seksi Komersial dan Pengembangan Bisnis

Kepala Seksi Komersial dan Pengembangan Bisnis mempunyai tugas pokok sebagai berikut :

- a. Melakukan perencanaan dan pengendalian;

- b. Operasi penjualan distributor dan penjualan langsung;
- c. Pengembangan bisnis dan industri hulu (on farm dan pengolahan) serta industri hilir (rumah pangan dan produk jual)
- d. Memantau, mengevaluasi, dan melaporkan kegiatan komersial dan pengembangan bisnis

4. Kepala Seksi Administrasi dan Keuangan

Kepala Seksi Administrasi dan Keuangan mempunyai tugas pokok sebagai berikut :

- a. Melakukan pengolahan SDM;
- b. Administrasi dan verifikasi seluruh proses penerimaan dan pengeluaran transaksi keuangan baik untuk kegiatan operasional maupun komersial;
- c. Pengelolaan surat menyurat, arsip, dan perjalanan dinas;
- d. Pemeliharaan sarana dan prasarana (bangunan, kendaraan, dan sarana lainnya)
- e. Pengajuan usulan pengadaan sarana penyimpanan, sarana kantor, sarana lainnya dan Replacement and Rehab (RR);
- f. Memantau, mengevaluasi, dan melaporkan kegiatan administrasi dan keuangan.

5. Kepala Seksi Akuntansi , Manajemen Risiko, dan Kepatuhan

Kepala Seksi Akuntansi, Manajemen Risiko, dan Kepatuhan mempunyai tugas sebagai berikut :

- a. Melakukan pencatatan, pengecekan, pengoreksian, dan pengarsipan seluruh transaksi keuangan dan buku tambahan terhadap akun/kodering uang muka, piutang, asset tetap, hutang dan lainnya;
- b. Pengecekan, perhitungan, pemungutan, penyetoran pelaporan, dan penyimpangan, dokumen PPN, PPh, dan pajak lainnya;
- c. Penyusunan laporan keuangan subdivide;
- d. Penerapan manajemen risiko dan kepatuhan di subdivide;
- e. Memantau, mengevaluasi, dan melaporkan kegiatan akuntansi, manajemen risiko, dan kepatuhan.

B. Hasil Penelitian

1. Karakteristik Responden

Penelitian ini menguraikan mengenai penerapan mutasi dan pengalaman kerja terhadap produktivitas kerja pada Sub Divre Perum Bulog Bulukumba . Hal ini bertujuan untuk mengetahui pengaruh penerapan mutasi dan pengalaman kerja terhadap produktivitas kerja pada Sub Divre Perum Bulog Bulukumba. Dalam penelitian ini mengambil semua sampel Pegawai 60 orang sebagai sampel penelitian.

Karakteristik responden berguna untuk menguraikan deskripsi identitas responden menurut sampel penelitian yang telah ditetapkan. Salah satu tujuan dengan karakteristik responden adalah memberikan gambaran objek menjadi sampel

dalam penelitian ini. Karakteristik responden yang menjadi sampel dalam penelitian ini kemudian dikelompokkan menurut jenis kelamin, usia, lama bekerja, dan pendidikan terakhir. Untuk memperjelas karakteristik responden yang dimaksud, maka akan disajikan tabel mengenai data responden seperti yang dijelaskan berikut ini.

a. Karakteristik Responden Berdasarkan Jenis Kelamin

Jenis kelamin secara umum dapat memberikan perbedaan pada seseorang. Dalam suatu bidang kerja jenis kelamin seringkali dapat menjadi sebagai pembeda aktivitas yang dilakukan individu. Penyajian data responden berdasarkan jenis kelamin adalah sebagai berikut :

Tabel 4.1

Jenis Kelamin Responden

Keterangan	Jumlah Responden	Presentase %
Jenis Kelamin		
Laki-laki	48	80%
Perempuan	12	20%
Jumlah	60	100%

Sumber: Data Primer yang diolah tahun 2017

Dari tabel 4.1 di atas menunjukkan bahwa dari 60 orang responden, sebagian besar berjenis kelamin laki-laki yaitu 48 orang atau 80% dan sisanya adalah responden yang berjenis kelamin perempuan sebanyak 12 orang 20%. Responden laki-laki sebagai proporsi yang lebih besar dibanding pegawai perempuan yang bekerja pada Sub Divre Perum Bulog Bulukumba . Hal ini

disebabkan karena pria lebih agresif dan lebih besar pengharapannya dari pada wanita dalam memiliki pengharapan ekspektasi untuk sukses.

b. Karakteristik Responden Berdasarkan Usia

Umur dalam keterkaitannya dengan produktivitas kerja individu di lokasi kerja biasanya adalah sebagai gambaran akan tanggung jawab dan pengalaman individu. Tabulasi umur responden dapat dilihat sebagai berikut :

Tabel 4.2
Umur Responden

Keterangan	Jumlah Responden	Presentase %
Usia		
21-30	15	25%
31-40	30	50%
41-50	10	17%
51-60	5	8%
Jumlah	60	100%

Sumber: Data Primer yang diolah tahun 2017

Dari table di atas yang berdasarkan usia, responden yang berumur 31-40 tahun merupakan yang paling banyak, yaitu terdiri dari 30 orang atau 50% dan yang paling sedikit 51-60 tahun, yaitu terdiri dari 5 orang atau 8%. Dari hasil perolehan data tersebut membuktikan bahwa responden dengan usia 31-40 tahun memiliki tingkat kematangan secara pribadi yang lebih stabil. Pegawai dengan usia ini lebih inisiatif dalam mengeluarkan ide-ide dan gagasan yang segar dalam melakukan pekerjaannya. Urutan kedua 21-30 tahun sebanyak 15 orang atau 25%, data tersebut membuktikan di usia ini tingkat kematangan belum stabil sehingga risiko dalam membuat kesalahan dalam melakukan pekerjaan sangat besar. Urutan ketiga adalah

umur 41-50 tahun sebanyak 10 orang atau 17% dan juga umur 51-60 atau 8%. Di usia seperti ini pegawai sudah tua dan hampir sampai pada usia pensiun. Tetapi untuk umur tersebut taraf pegawai sudah memiliki prestasi yang tinggi dan pengalaman yang banyak.

c. Karakteristik berdasarkan pendidikan responden

Pendidikan seringkali dipandang sebagai satu kondisi yang mencerminkan kemampuan seseorang. Penyajian data responden berdasarkan pendidikan adalah bagaimana terlihat pada Tabel 4.3 berikut ini:

Tabel 4.3
Pendidikan Responden

Keterangan Pendidikan	Responden	Persentase %
SMA	3	5%
D3	7	12%
S1	50	83%
S2	-	
Jumlah	60	100%

Sumber: Data Primer yang di olah tahun 2017

Dari tabel 4.3 dapat dilihat bahwa mayoritas responden pada penelitian ini memiliki jenjang pendidikan terakhir sarjana (S-1) sebanyak 50 orang atau 83%, diikuti diploma (D-3) sebanyak 7 orang atau 12% dan SMA sebanyak 3 orang atau 5%.

Mengetahui identitas responden berdasarkan pendidikan terakhirnya, yang sering dilakukan mutasi adalah pegawai yang pendidikan terakhirnya lebih tinggi. Dengan alasan berpendidikan SMA dan D3 masih perlu belajar pada satu bidang

pekerjaan sampai benar-benar paham dan mahir dalam menjalankan pekerjaan tersebut.

d. Karakteristik Berdasarkan Masa Kerja Responden

Masa kerja seseorang menunjukkan hubungan secara positif terhadap produktivitas kerja seseorang. Masa kerja yang lama menunjukkan pengalaman yang lebih dibandingkan rekan kerja yang lain. Penyajian data responden berdasarkan masa kerja adalah sebagaimana terlihat pada Tabel 4.4 berikut ini:

Tabel 4.4
Masa Kerja Responden

Keterangan	Responden	Presentase%
Masa Kerja		
1-3	5	8%
4-5	45	75%
>7	10	17%
Jumlah	60	100%

Sumber: Data Primer yang diolah tahun 2017

Dari tabel 4.4 dapat dilihat bahwa mayoritas responden pada penelitian ini memiliki masa kerja 4-5 tahun sebanyak 45 orang atau 75%, >10 tahun sebanyak 10 orang atau 17% dan 1-3 tahun sebanyak 5 orang atau 8%. Hal ini menunjukkan bahwa mutasi dapat dilakukan berdasarkan beberapa alasan, salah satunya adalah lamanya masa kerja pegawai tersebut di Bulog.

Lamanya masa jabatan dikelompokkan berdasarkan 3 kategori yaitu 1-3 tahun, 4-6 tahun, dan > 7 tahun. Semakin lama masa kerja pegawai tersebut maka jumlah mutasi yang dilakukan akan semakin besar dibandingkan lama masa jabatan

kurang dari 7 tahun. Itu disebabkan karena semakin lama pegawai itu bekerja, maka pengalaman yang didapatkan akan semakin banyak, sehingga apabila dilakukan mutasi pada pegawai tersebut dapat mempengaruhi produktivitas Bulog, namun jika pegawai yang lama masa Jabatannya kurang dari 7 tahun maka jumlah mutasi yang dilakukan tidak akan sering dilakukan karena pengalaman yang dia dapatkan belum cukup untuk di aplikasikan jika pegawai tersebut di mutasikan.

2. Penentuan Range

Survei ini menggunakan skala likert dengan bobot tertinggi tiap pertanyaan adalah 5 dan bobot terendah adalah 1. Dengan jumlah responden sebanyak 60 orang, maka:

$$range = \frac{\text{Skor Tertinggi} - \text{Skor Terendah}}{\text{range}}$$

$$\text{Skor tertinggi: } 60 \times 5 = 300$$

$$\text{Skor terendah: } 60 \times 1 = 60$$

$$\text{Sehingga range hasil survei, yaitu: } \frac{300 - 60}{5} = 48$$

Range Skor:

60-108 = Sangat Rendah

108-156 = Rendah

156-204 = Cukup Tinggi

204-252 = Tinggi

252-300 Sangat Tinggi

3. Deskripsi Data Penelitian

Berdasarkan hasil penelitian yang telah dilakukan terhadap 60 responden melalui penyebaran kuesioner, untuk mendapatkan kecenderungan jawaban responden terhadap jawaban masing masing variabel akan didasarkan pada rentang skor jawaban sebagaimana pada lampiran.

a. Deskripsi Variabel Mutasi

Variabel Mutasi pada penelitian ini diukur melalui 3 buah indikator. Hasil tanggapan terhadap Mutasi dapat dijelaskan pada tabel 4.5 berikut ini:

Tabel 4.5
Tanggapan responden mengenai Mutasi

Pernyataan	Skor				Total	Keterangan
	STS (1)	TS (2)	S (4)	SS (5)		
Frekuensi Mutasi	-	3	25	32	266	Sangat Tinggi
Alasan Mutasi	-	1	26	33	270	Sangat Tinggi
Ketepatan Dalam Melakukan Mutasi	-	-	19	41	281	Tinggi

Sumber: Data primer yang diolah tahun 2017

Kesimpulan dari hasil penelitian ini menunjukkan bahwa tanggapan pegawai terhadap variabel mutasi berada pada range sangat tinggi yang berarti bahwa variabel mutasi yang terdiri dari 3 indikator yaitu frekuensi mutasi dengan total 266. Kemudian diketahui juga alasan mutasi dengan total 270 dan ketepatan dalam melakukan mutasi dengan total 281.

b. Deskripsi Variabel Pengalaman Kerja

Variabel Pengalaman Kerja pada penelitian ini diukur melalui 3 buah indikator. Hasil tanggapan terhadap Pengalaman Kerja dapat dijelaskan pada tabel 4.6 berikut ini:

Tabel 4.6
Tanggapan responden mengenai Pengalaman Kerja

Indikator	Skor				Total	Keterangan
	STS (1)	TS (2)	S (4)	SS (5)		
Lama waktu/Masa kerja	-	-	11	49	289	Sangat Tinggi
Tingkat pengetahuan dan keterampilan	-	-	5	55	295	Sangat Tinggi
Penguasaan terhadap pekerjaan dan peralatan	-	-	14	46	286	Tinggi

Sumber: Data primer yang diolah, 2017

Kesimpulan dari hasil penelitian ini menunjukkan bahwa tanggapan pegawai terhadap variabel pengalaman kerja berada pada range sangat tinggi yang berarti bahwa variabel pengalaman kerja yang terdiri dari 3 indikator yaitu lama waktu/masa kerja dengan total skor 289. Kemudian di ketahui juga bahwa tingkat pengetahuan dan keterampilan dengan total skor 295 dan penguasaan terhadap pekerjaan dan peralatan dengan total skor 286. Hal ini menunjukkan bahwa mayoritas pegawai sangat setuju dengan pengalaman kerja yang dapat meningkatkan produktivitas kerja di Sub Divre Perum Bulog Bulukumba.

c. Deskripsi Variabel Produktivitas Kerja

Variabel Pengalaman Kerja pada penelitian ini diukur melalui 6 buah indikator. Hasil tanggapan responden terhadap Produktivitas Kerja dapat dijelaskan pada tabel 4.7:

Tabel 4.7
Tanggapan responden mengenai Produktivitas Kerja

Pernyataan	Skor				Total	Keterangan
	STS (1)	TS (2)	S (4)	SS (5)		
Kemampuan	-		23	37	277	Sangat Tinggi
Meningkatkan hasil yang dicapai	-		23	37	277	Sangat Tinggi
Semangat kerja	-	-	19	41	281	Tinggi
Pengembangan diri	-		22	38	278	Sangat Tinggi
Mutu	-		26	34	274	Sangat Tinggi
Efisiensi	-		4	56	296	Sangat Tinggi

Sumber: Data primer yang diolah, 2017

Kesimpulan dari hasil penelitian ini menunjukkan bahwa tanggapan pegawai terhadap variabel produktivitas kerja berada pada range sangat tinggi yang berarti bahwa variabel produktivitas kerja yang terdiri dari 6 indikator yaitu kemampuan pegawai dan meningkatkan hasil yang dicapai yang memiliki skor yang sama dengan total skor 277. Kemudian semangat kerja dengan total skor 281, pengembangan diri dengan total skor 278, mutu hasil kerja pegawai dengan total

skor 274, dan efisiensi kerja dengan total skor 296. Hal ini menunjukkan bahwa mayoritas pegawai sangat setuju dengan semua indikator yang dapat meningkatkan produktivitas kerja di Sub Divre Perum Bulog Bulukumba.

4. Analisis Data

a. Pengujian Validitas

Uji validitas digunakan untuk menguji sejauh mana ketepatan alat pengukur dapat mengungkapkan konsep gejala/kejadian yang diukur. Jika r hitung lebih besar dari r tabel dan nilai positif maka butir/ Pernyataan atau indikator tersebut dinyatakan valid. Jika r hitung $>$ r tabel (pada taraf signifikansi 5%) maka pernyataan tersebut dinyatakan valid. Pengujian validitas selengkapnya dapat dilihat pada tabel 4.8 berikut ini:

Tabel 4.8
Hasil Pengujian Validitas

Variabel	Indikator	Kofisien Korelasi (r)	Nilai r tabel ($\alpha=95\%$)	Keterangan
Mutasi	Frekuensi mutasi	0,630	0,214	Valid
	Alasan mutasi	0,483	0,214	Valid
	Ketepatan dalam melakukan mutasi	0,526	0,214	Valid
Pengalaman kerja	Lama waktu/masa kerja	0,771	0,214	Valid
	Tingkat pengetahuan dan keterampilan	0,870	0,214	Valid
	Penguasaan terhadap pekerjaan dan peralatan	0,774	0,214	Valid
Produktivitas kerja	Kemampuan	0,829	0,214	Valid

	Meningkatkan hasil yang dicapai	0,871	0,214	Valid
	Semangat kerja	0,712	0,214	Valid
	Pengembangan diri	0,803	0,214	Valid
	Mutu	0,849	0,214	Valid

Sumber: Data primer yang diolah tahun 2017

Berdasarkan uji validitas yang dilakukan pada tabel 4.8 menunjukkan bahwa semua indikator yang digunakan untuk mengukur variabel-variabel yang digunakan dalam penelitian ini mempunyai koefisien korelasi yang lebih besar dari r tabel yaitu = 0,214 (nilai r tabel untuk $n = 60$), sehingga semua indikator dan variabel penelitian ini dinyatakan valid.

b. Pengujian Realibilitas

Uji realibilitas digunakan untuk menguji sejauh mana keandalan suatu alat pengukur untuk dapat digunakan lagi untuk penelitian yang sama. Suatu konstruk atau variabel dikatakan reliabel jika memberikan nilai Cronbach Alpha lebih besar dari 0.50 (Cronbach Alpha > 0.50), Sugiyono (2014:52). Hasil pengujian realibilitas untuk masing-masing variabel yang diringkas pada tabel berikut ini:

Tabel 4.9
Hasil pengujian Reabilitas

Reliability Statistics	
Cronbach's Alpha	N of Items
.830	24

Sumber: Data Primer yang telah diolah tahun 2017

Hasil reabilitas pada tabel 4.9 menunjukkan bahwa semua variabel mempunyai nilai Cronbach Alpha $> 0,5$ sehingga dapat dikatakan semua konsep pengukur masing-masing variabel dari kuesioner adalah reliable yang berarti bahwa kuesioner yang digunakan dalam penelitian ini merupakan kuesioner yang handal.

c. Uji Asumsi Klasik

1. Uji Multikolineritas

Mendeteksi ada tidaknya multikolineritas yaitu dengan melihat VIF dan *tolerance*. Model regresi dikatakan bebas dari multikoloneritas apabila $VIF < 10$, dan nilai *tolerance* $> 0,1$ (10%). Hasil pengujian VIF dapat dilihat pada tabel 4.10:

Tabel 4.10
Hasil Uji Multikolineritas
Coefficients^a

Model		Unstandardized Coefficients		Standardized Coefficients	t	Sig.	Collinearity Statistics	
		B	Std. Error	Beta			Tolerance	VIF
1	(Constant)	49.349	9.893		4.988	.000		
	Mutasi	-.656	.321	-.279	-2.041	.046	.823	1.216
	Pengalaman kerja	.853	.326	.358	2.614	.011	.823	1.216

a. Dependent Variable: Produktivitas kerja

Sumber: data primer yang diolah tahun 2017

Hasil uji multikolineritas pada tabel 4.10 menunjukkan bahwa nilai VIF dari mutasi dan pengalaman kerja lebih kecil atau dibawah 10 ($VIF < 10$) yaitu 1,216. Ini berarti tidak terkena multikolineritas antara variabel independen dalam model regresi. Kemudian nilai *tolerance* dari mutasi dan pengalaman kerja lebih besar dari

0,1 yaitu 0,823. Ini berarti tidak terdapat multikolinieritas antara variabel independen dalam model regresi.

2. Uji Normalitas

Uji normalitas dalam penelitian ini dilakukan dengan cara analisis grafik. Adapun grafik uji normalitas dinamakan *Normal P-Plot of Regression Standardized Residual*. Berdasarkan grafik *normal P-Plot Regression Standardized Residual* menunjukkan bahwa titik-titik residual model regresi sudah terdistribusi normal karena titik-titik tersebut menyebar disekitar garis diagonal, dengan demikian syarat kenormalan sebagai pengujian statistic menggunakan regresi dapat terpenuhi.

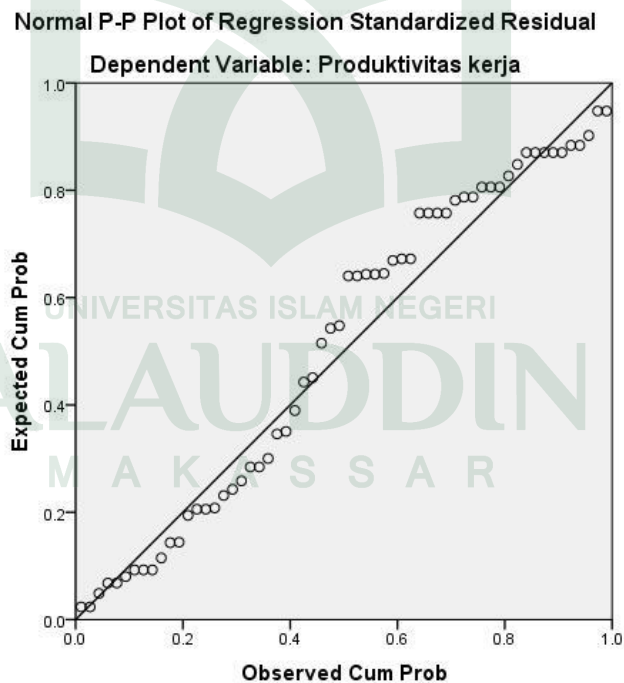

Dari gambar 4.1 menunjukkan bahwa semua data berdistribusi secara normal, sebaran data berada disekitar garis diagonal, sehingga model regresi memenuhi samsi normalitas.

3. Uji heterokedastisitas

Model regresi yang baik adalah tidak terjadi heterokedastisitas. Untuk mendeteksi ada tidaknya heterokedastisitas pada penelitian ini, digunakan metode grafik *Scatterplot* yang dihasilkan dari output program SPSS versi 21.

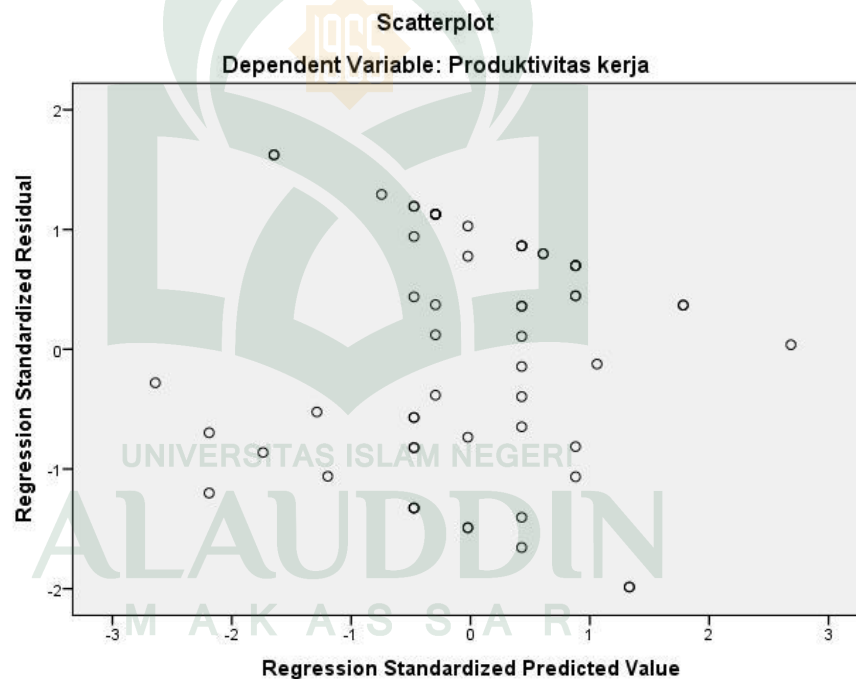

Sumber: data primer yang diolah tahun 2017

Hasil pengujian heterokedastisitas menunjukkan, titik-titik yang menyebar secara acak tidak membentuk suatu pola yang jelas, serta tersebar baik atas maupun

dibawah angka 0 pada sumbu y. Hal ini berarti tidak terjadi penyimpangan asumsi klasik heterokdastisitas pada model regresi yang dibuat.

d. Analisis Regresi Berganda

Analisis regresi berganda digunakan dalam penelitian ini dengan tujuan untuk membuktikan hipotesis mengenai adanya pengaruh variabel independen yaitu variabel mutasi (X1) dan pengalaman kerja (X2) secara parsial maupun secara simultan terhadap produktivitas kerja (Y) . Perhitungan statistik dalam regresi berganda yang digunakan dalam penelitian ini adalah dengan menggunakan bantuan SPSS versi 21. Dari hasil olah SPSS maka hasil regresinya dapat dituliskan sebagai berikut :

Tabel 4.11

Coefficients^a

Model		Unstandardized Coefficients		Standardized Coefficients	t	Sig.
		B	Std. Error	Beta		
1	(Constant)	49.349	9.893		4.988	.000
	MUTASI	-.656	.321	-.279	-2.041	.046
	PEGALAMANKERJA	.853	.326	.358	2.614	.011

a. Dependent Variable: PRODUKTIVITASKERJA

Sumber: data primer yang diolah tahun 2017

Berdasarkan hasil analisis regresi berganda tersebut dapat dituliskan dalam bentuk persamaan regresi *Standardized Coefficients* diperoleh persamaan sebagai berikut :

$$Y = 49.349 - 0,656 (X1) + 0,853 (X2)$$

Keterangan :

- a = Konstanta
- X1 = Mutasi
- X2 = Pengalaman kerja
- Y = Produktivitas kerja

Persamaan regresi tersebut dapat dijelaskan sebagai berikut :

- a. Nilai konstanta persamaan diatas sebesar 49.349. Angka tersebut menunjukkan bahwa jika mutasi (X1) dan pengalaman kerja (X2) konstan atau $X = 0$, maka produktivitas kerja sebesar 49.349.
- b. Variabel independen mutasi (X1) menunjukkan nilai koefisien sebesar (-0,656). Hal ini berarti bahwa setiap terjadi penurunan mutasi pegawai Sub Divre Perum Bulog Bulukumba sebesar 1 % maka produktivitas kerja juga akan mengalami penurunan sebesar nilai pengalinya -0,656 dengan asumsi variabel independen yang lain dianggap konstan.
- c. Variabel independen pengalaman kerja (X2) menunjukkan nilai koefisien sebesar (0,853). Hal ini berarti bahwa setiap terjadi peningkatan pengalaman kerja pegawai Sub Divre Perum Bulog Bulukumba sebesar 1 % maka produktivitas kerja juga akan mengalami peningkatan sebesar nilai pengalinya 0,853 dengan asumsi variabel independen yang lain dianggap konstan.

e. Persamaan Regresi

1. Analisis Korelasi (R)

Analisa korelasi (R) digunakan untuk mencari arah dan kuatnya hubungan antara dua variabel atau lebih, baik hubungan yang bersifat simetris, kausal dan *reciprocal*. Analisis korelasi dapat dilihat pada tabel 4.12 sebagai berikut :

Tabel 4.12
Hasil analisis korelasi
Model Summary^b

Model	R	R Square	Adjusted R Square	Std. Error of the Estimate	Durbin-Watson
1	.349 ^a	.122	.091	3.970	.888

a. Predictors: (Constant), Pengalaman kerja, Mutasi

b. Dependent Variable: Produktivitas kerja

Sumber: data primer yang diolah tahun 2017

Berdasarkan tabel 4.12 nilai koefisien korelasi adalah sebesar 0,349. Sehingga dapat dinyatakan terdapat hubungan yang positif antara variabel mutasi dan pengalaman kerja terhadap produktivitas kerja yang dikategorikan **rendah**. Sebagaimana pedoman untuk menginterpretasikan koefisien korelasi adalah sebagai berikut :

Tabel 4.13.

Pedoman untuk memberikan interpretasi koefisien korelasi

Inteval Koefisien	Tingkat Hubungan
0.00-0.199	Sangat Rendah
0.20-0.399	Rendah
0.40-0.599	Sedang
0.60-0.799	Kuat
0.80-1.000	Sangat Kuat

2. Analisis koefisien determinan (R^2)

Koefisien determinasi digunakan untuk mengetahui seberapa jauh variabel-variabel bebas dalam menerangkan variabel terikatnya. Koefisien determinasi berkisar antara nol sampai satu ($0 \leq R^2 \leq 1$). Nilai koefisien determinasi ditentukan dengan melihat nilai *R square* sebagaimana dapat dilihat pada tabel 4.13 :

Tabel 4.14
Hasil analisi koefisien determinasi

Model Summary^b

Model	R	R Square	Adjusted R Square	Std. Error of the Estimate	Durbin-Watson
1	.349 ^a	.122	.091	3.970	.888

a. Predictors: (Constant), Pengalaman kerja, Mutasi

b. Dependent Variable: Produktivitas kerja

Sumber: data primer yang diolah tahun 2017

Hasil perhitungan regresi dapat diketahui bahwa koefisien determinasi (*R square*) yang diperoleh sebesar 0,122. Hal ini menunjukkan bahwa 12,2 % mutasi dan pengalaman kerja memberikan kontribusi/sumbangan terhadap produktivitas kerja karyawan di Sub Divre Perum Bulog Bulukumba dan sisanya 87,8 % dipengaruhi oleh variabel-variabel yang tidak diteliti.

5. Uji Hipotesis

a. Uji Simultan (F)

Uji simultan (uji F) digunakan untuk menguji ada tidaknya pengaruh-pengaruh independen terhadap variabel dependen secara simultan (bersama-sama).

Berikut kriteria yang digunakan adalah :

Jika probabilitas $> 0,05$ dan jika F hitung $< F$ tabel maka H_0 diterima.

Jika probabilitas $< 0,05$ dan jika F hitung $> F$ tabel H_0 ditolak.

Tabel 4.15
Hasil Pengujian Uji F
ANOVA^a

Model		Sum of Squares	df	Mean Square	F	Sig.
1	Regression	124.568	2	62.284	3.952	.025 ^b
	Residual	898.282	57	15.759		
	Total	1022.850	59			

a. Dependent Variable: Produktivitas kerja

b. Predictors: (Constant), Pengalaman kerja, Mutasi

Sumber: data primer yang diolah tahun 2017

Berdasarkan hasil pengujian ANOVA dengan menggunakan uji F pada tabel 4.14 memperlihatkan nilai F-hitung sebesar 3.952 dengan tingkat signifikan 0,025. Karena F-hitung lebih besar daripada F-tabel ($3.952 > 3.16$) dengan nilai sig 0,025 yang berarti lebih kecil dari alpha ($0,025 < 0,05$), maka kesimpulan dapat diambil H_0 ditolak yang berarti bahwa variabel bebas yang terdiri dari mutasi (X1) dan pengalaman kerja (X2) secara simultan berpengaruh positif dan signifikan terhadap variabel terikat berupa produktivitas kerja karyawan di Sub Divre Perum Bulog Bulukumba.

b. Uji Parsial (t)

Pengujian parsial (uji t) digunakan untuk menunjukkan seberapa jauh pengaruh satu variabel bebas secara individual dalam menerangkan variasi variabel berikut :

Tabel 4.16
Hasil pengujian uji t

Coefficients^a

Model		Unstandardized Coefficients		Standardized Coefficients	t	Sig.	Collinearity Statistics	
		B	Std. Error	Beta			Tolerance	VIF
1	(Constant)	49.349	9.893		4.988	.000		
	Mutasi	-.656	.321	-.279	-2.041	.046	.823	1.216
	Pengalaman kerja	.853	.326	.358	2.614	.011	.823	1.216

a. Dependent Variable: Produktivitas kerja

Sumber: data primer yang diolah tahun 2017

Hasil analisis uji t sebagai berikut :

1. Variabel Mutasi

Nilai t hitung pada variabel mutasi (X1) adalah -2.041 dengan tingkat signifikan 0,046. Karena $-2.041 < 1,6715$ dan $0,046 < 0,05$ maka H1 ditolak dan Ho diterima. Hal ini dapat disimpulkan bahwa variabel mutasi berpengaruh negatif dan signifikan terhadap produktivitas kerja karyawan di Sub Divre Perum Bulog Bulukumba.

2. Variabel Pengalaman Kerja

Nilai t hitung pada variabel pengalaman kerja (X2) adalah 2.614 dengan tingkat signifikan 0,011. Karena $2.614 > 1,6715$ dan $0,011 < 0,05$, maka H2 diterima dan Ho ditolak. Hal ini dapat disimpulkan bahwa variabel

pengalaman kerja berpengaruh positif dan signifikan terhadap produktivitas kerja karyawan di Sub Divre Perum Bulog Bulukumba.

C. Pembahasan

1. Pengaruh Mutasi Dan Pengalaman Kerja Secara Simultan Terhadap Produktivitas Kerja

Berdasarkan hasil pengujian ANOVA dengan menggunakan uji F pada tabel 4.14 memperlihatkan nilai F-hitung sebesar 3.952 dengan tingkat signifikan 0,025. Karena F-hitung lebih besar daripada F-tabel ($3.952 > 3.16$) dengan nilai sig 0,025 yang berarti lebih kecil dari alpha ($0,025 < 0,05$), maka kesimpulan dapat diambil H_0 ditolak yang berarti bahwa variabel bebas yang terdiri dari mutasi (X1) dan pengalaman kerja (X2) secara simultan berpengaruh positif dan signifikan terhadap variabel terikat berupa produktivitas kerja pegawai di Sub Divre Perum Bulog Bulukumba. Mutasi yang dilakukan Sub Divre Perum Bulog Bulukumba secara rutin akan menambah wawasan dan pengetahuan pegawai akan bertambah luas sesuai dengan posisi jabatan yang ditempati, sehingga diharapkan kemampuan pegawai dapat meningkat maka produktivitas kerja juga mengalami peningkatan. Ini sejalan menurut Hasibuan (2011 : 102), salah satu tujuan dilaksanakannya mutasi adalah memperluas dan menambah pengetahuan karyawan. Dengan bertambahnya pengetahuan dan pengalaman kerja, maka akan meningkatkan produktivitas kerja. Maka hasil penelitian ini mendukung penelitian-penelitian sebelumnya, salah

satunya adalah penelitian dari Indra Ekalaya Lubis (2014) yang menyatakan bahwa mutasi dan pengalaman kerja berpengaruh secara simultan terhadap produktivitas kerja karyawan PTPN IV Bandar Pasir Mandoge Kabupaten Asahan.

Sebagaimana Allah SWT berfirman dalam QS An Nissa' /4:58 yang berbunyi :

﴿ إِنَّ اللَّهَ يَأْمُرُكُمْ أَنْ تُؤَدُّوا الْأَمَانَاتِ إِلَىٰ أَهْلِهَا وَإِذَا حَكَمْتُمْ بَيْنَ النَّاسِ أَنْ تَحْكُمُوا بِالْعَدْلِ إِنَّ اللَّهَ نِعِمَّا يَعِظُكُمْ بِهِ إِنَّ اللَّهَ كَانَ سَمِيعًا بَصِيرًا ﴾

Terjemahnya :

“Sesungguhnya Allah menyuruh kamu menyampaikan amanat kepada yang berhak menerimanya, dan (menyuruh kamu) apabila menetapkan hukum di antara manusia supaya kamu menetapkan dengan adil. Sesungguhnya Allah memberi pengajaran yang sebaik-baiknya kepadamu. Sesungguhnya Allah adalah Maha mendengar lagi Maha melihat”

Ayat ini menjelaskan tentang sebuah amanat yang wajib disampaikan kepada yang berhak menerimanya dan memberikan amanat kepada ahlinya, yaitu orang yang mampu melakukan sebuah pekerjaan. Jadi dalam menempatkan seorang pegawai juga harus melihat kemampuan dan pengalaman yang dia miliki sehingga akan lebih mudah dalam menyelesaikan suatu pekerjaan dan tanggung jawab yang dibebankan oleh perusahaan sehingga tujuan perusahaan dalam meningkatkan produktivitas kerja tercapai.

2. Pengaruh Mutasi Terhadap Produktivitas Kerja

Nilai t hitung pada variabel mutasi (X_1) adalah -2.041 dengan tingkat signifikan $0,046$. Karena $-2.041 < 1,6715$ dan $0,046 < 0,05$, dapat dinyatakan bahwa variabel mutasi (X_1) berpengaruh negatif dan signifikan terhadap produktivitas kerja di Sub Divre Perum Bulog Bulukumba. Hal ini menunjukkan bahwa jika mutasi menurun maka akan diikuti menurunnya produktivitas kerja pegawai. Menurut Hasibuan (2001:102) “pada dasarnya mutasi termasuk dalam fungsi pengembangan karyawan, karena tujuannya adalah untuk meningkatkan efektivitas dan efisiensi kerja dalam suatu organisasi. Kemudian dalam meningkatkan produktivitas kerja dilakukan melalui pengembangan karyawan. Pengembangan karyawan ini dapat dilakukan melalui mutasi. Tujuan ini dilakukan agar karyawan dapat mengetahui potensi-potensi yang dimiliki tidak hanya pada satu keahlian dan meningkatkan kemampuan di posisi yang baru ditempati sehingga produktivitas kerja dapat meningkat. Namun didalam penelitian ini, karyawan yang dimutasi masih belum mampu dalam mengembangkan kemampuannya di posisi jabatan yang baru sehingga terjadi penurunan produktivitas kerja karyawan. Dengan demikian hasil penelitian ini tidak mendukung penelitian-penelitian terdahulu, salah satunya adalah penelitian dari Triana Kariana (2013) yang menyatakan bahwa ada pengaruh mutasi terhadap produktivitas kerja pegawai.

Sebagaimana Allah S.W.T berfirman dalam QS. Az-Zariyat/51:56 yang berbunyi :

وَمَا خَلَقْتُ الْجِنَّ وَالْإِنْسَ إِلَّا لِيَعْبُدُونِ ﴿٥٦﴾

Terjemahnya :

“dan aku tidak menciptakan jin dan manusia melainkan supaya mereka mengabdikan kepada-Ku.”

Berdasarkan firman Allah di atas menjelaskan bahwa manusia diciptakan oleh Allah adalah untuk mengabdikan kepadanya, sebagaimana tercantum dalam Al Quran Surah Adz Dzariyat ayat 56. Mengabdikan artinya menghambakan diri kepada Allah. Penghambaan ini dilakukan dengan ibadah. Ibadah seperti kita ketahui ada ibadah mahdhah yang berkaitan dengan ibadah kepada Allah dan ibadah ‘ammah atau muamalah yang berkaitan dengan hubungan manusia dengan lingkungannya. Jadi apabila seorang pegawai dalam menjalankan tugasnya dengan baik dan benar hal itu merupakan suatu ibadah dimata Allah SWT. Hal ini tidak jauh berbeda dengan mutasi. Apabila pegawai yang dimutasi dapat mengembangkan potensi dan kemampuannya dengan baik dan benar di posisi jabatan yang baru maka produktivitas kerja akan mengalami peningkatan.

3. Pengaruh Pengalaman Kerja Terhadap Produktivitas Kerja

Nilai t hitung pada variabel pengalaman kerja (X2) adalah 2.614 dengan tingkat signifikan 0,011. Karena $2.614 > 1,6715$ dan $0,011 < 0,05$, Hal ini dapat disimpulkan bahwa variabel pengalaman kerja berpengaruh positif dan signifikan

terhadap produktivitas kerja pegawai di Sub Divre Perum Bulog Bulukumba. Hal ini menunjukkan bahwa semakin meningkatnya pengalaman kerja maka kecenderungan meningkatnya produktivitas pegawai akan tinggi. Pengalaman kerja adalah sebagai suatu ukuran tentang lama waktu atau masa kerja yang telah ditempuh seseorang dalam memahami tugas-tugas suatu pekerjaan dan telah melaksanakannya dengan baik (Foster, 2001 : 40). Pengalaman kerja dipandang penting dalam suatu organisasi, karena dengan pengalaman kerja seorang pegawai akan bersikap profesional dan menjunjung tinggi nilai-nilai yang telah disepakati bersama dalam organisasi.

Hasil penelitian yang dilakukan mengenai lama waktu/masa kerja, tingkat pengetahuan dan keterampilan yang dimiliki, dan penguasaan terhadap pekerjaan dan peralatan kerja pegawai di Sub Divre Perum Bulog Bulukumba sudah cukup baik. Ini menunjukkan bahwa pengalaman kerja pegawai sudah sesuai dengan apa yang diinginkan atau diharapkan. Dengan demikian hasil penelitian ini mendukung penelitian-penelitian terdahulu, salah satunya penelitian dari Muhibbang (2014) yang menyatakan bahwa pengalaman kerja (X2) berpengaruh positif dan signifikan terhadap produktivitas kerja karyawan (Y).

Sebagaimana firman Allah dalam QS Al Mulq/67:2 yang berbunyi :

الَّذِي خَلَقَ الْمَوْتَ وَالْحَيَاةَ لِيَبْلُوَكُمْ أَيُّكُمْ أَحْسَنُ عَمَلًا ۗ وَهُوَ الْعَزِيزُ الرَّحِيمُ

Terjemahnya :

“yang menjadikan mati dan hidup, supaya Dia menguji kamu, siapa di antara kamu yang lebih baik amalnya. dan Dia Maha Perkasa lagi Maha Pengampun.”

Ayat ini menyatakan bahwa Allah menciptakan kematian dan kehidupan adalah untuk menemukan siapa di antara mereka yang lebih baik perbuatannya. Dalam konteks ekonomi yang lebih baik perbuatannya adalah yang lebih produktif. Nabi juga pernah menyatakan bahwa barang siapa yang hari ini lebih jelek dari hari kemarin berarti rugi karena tidak ada nilai tambah. Oleh karena itu, satu satunya pilihan bagi seseorang muslim adalah bahwa hari ini harus lebih baik (lebih produktif) dari hari kemarin. Dengan demikian, bahwa semakin berpengalaman pegawai dalam bekerja maka hal tersebut dapat meningkatkan produktivitas kerja.

4. Variabel yang Dominan Berpengaruh Terhadap Produktivitas Kerja

Untuk mengetahui variabel mana yang paling berpengaruh dominan terhadap produktivitas kerja di Sub Divre Perum Bulog Bulukumba, maka dapat dilihat hasil regresi berganda dengan melihat nilai koefisien dari masing-masing variabel bebas yaitu mutasi sebagai variabel X1 dan pengalaman kerja sebagai variabel X2 dimana variabel mutasi mempunyai koefisien regresi sebesar -0,656 dan variabel pengalaman kerja mempunyai koefisien regresi sebesar 0,853.

Hal ini dapat disimpulkan bahwa variabel pengalaman kerja adalah variabel yang paling dominan mempengaruhi produktivitas kerja di Sub Divre Perum Bulog Bulukumba karena memiliki koefisien lebih besar dari variabel mutasi. Dengan demikian hasil penelitian ini mendukung penelitian-penelitian terdahulu, salah satunya penelitian dari Tika Purwanti (2012) pengaruh mutasi dan pengalaman kerja terhadap produktivitas kerja karyawan pada kantor Direksi PDAM Tirta Wampu Kabupaten Langkat. Dapat disimpulkan bahwa yang variabel lebih dominan terhadap produktivitas kerja adalah variabel pengalaman kerja.



BAB V

PENUTUP

A. Kesimpulan

1. Mutasi dan pengalaman kerja berpengaruh secara simultan terhadap produktivitas kerja di Sub Divre Perum Bulog Bulukumba. Maka hipotesis pertama diterima.
2. Secara parsial mutasi berpengaruh negatif tetapi signifikan terhadap produktivitas kerja di Sub Divre Perum Bulog Bulukumba maka hipotesis kedua ditolak.
3. Secara parsial pengalaman kerja berpengaruh positif dan signifikan terhadap produktivitas kerja di Sub Divre Perum Bulog Bulukumba maka hipotesis ketiga di terima.
4. Pada hipotesis keempat, dapat disimpulkan bahwa yang paling dominan berpengaruh terhadap produkktivitas kerja di Sub Divre Perum Bulog Bulukumba adalah variabel pengalaman kerja.

B. Saran

1. Berdasarkan hasil penelitian yang dilakukan, peneliti menemukan bahwa pelaksanaan mutasi di Sub Divre Perum Bulog Bulukumba dilakukan secara rutin tetapi tidak disesuaikan dengan keahlian pegawai. Diharapkan pimpinan dalam hal ini Kepala Sub Divre Perum Bulog Bulukumba dalam melakukan mutasi mempertimbangkan keahlian maupun kemampuan pegawai di jabatan baru yang akan ditempati.

2. Berdasarkan hasil penelitian yang dilakukan, peneliti menemukan pegawai yang lebih banyak dimutasi itu adalah pegawai yang memiliki pengalaman kerja sehingga diharapkan pimpinan Sub Divre Perum Bulog Bulukumba mempertimbangkan kebijakan yang dilakukan agar produktivitas kerja di Sub Divre Perum Bulog Bulukumba tetap terjaga.
3. Bulog merupakan BUMN yang harus selalu menjaga kualitas dan kestabilan pangan sehingga diharapkan agar pegawai di Sub Divre Perum Bulog Bulukumba selalu meningkatkan kemampuan dan keahlian kerja sehingga produktivitas kerja tetap terjaga dengan baik.



DAFTAR PUSTAKA

- Arikunto, Suharsimi. *Prosedur Penelitian*. Jakarta:Rineka Citra. 2013
- Daft, Richard L. *Manajemen*. Jakarta:Salemba Empat. 2006
- Fathoni. *Manajemen Sumber Daya Manusia*. Jakarta:Rineka Cipta. 2006
- Foster, Bill. *Pembinaan Untuk Peningkatan Kinerja Karyawan*. Jakarta: PPM. 2001
- Ginting, Paham, dan Syafrisal Helmi Situmorang. *Analisis Penelitian*. Medan:Usu Press. 2008
- Gunawan, Imam. *Metode Penelitian Kuantitatif, Teori dan Praktik*. Jakarta:Bumi Aksara. 2013
- Hanggraeni, Dewi. *Manajemen Sumber Daya Manusia*. Jakarta:LPFEUI. 2012
- Handoko, T. Hani. *Manajemen Personalia dan Sumber Daya Manusia*. Edisi Kedua. Yogyakarta:BPFE. 2008
- Hasibuan, Malayu. *Manajemen Sumber Daya Manusia*. Jakarta:Bumi Aksara. 2001
- , *Manajemen Sumber Daya Manusia*. Jakarta:Bumi Aksara. 2011
- Kementerian Agama RI, *Al-Qur'an dan Terjemahannya*, (Bandung: J-Art. 2014)
- Kasmir. *Manajemen Sumber Daya Manusia (teori dan praktek)*. Jakarta:Rajawali Pers. 2008
- Kadarisman, M. *Manajemen Pengembangan Sumber Daya Manusia*. Jakarta:Rajawali Pers. 2012
- Mangkunegara, A.Anwar.P. *Manajemen Sumber Daya Manusia Perusahaan*. Bandung:Remaja Rosdakarya. 2004
- Mangkunegara, A.Anwar.P. *Perencanaan dan Pengembangan SDM*. Bandung:Refika Aditama. 2006
- Manullang, M. *Dasar-Dasar Manajemen*. Yogyakarta:Gajah Mada Univ. Press.2005

- Mathis, Robert.L dan Jackson, Jhon,H. *Human Resource Management*. Jakarta:Salemba Empat. 2009
- Moekijat. *Latihan Dan Pengembangan Sumber Daya Manusia*. Bandung:Mandar Maju. 2010
- Nasution. *Analisis Regresi dan Uji Hipotesis*. Jakarta:RajaGrafindo Persada. 2009
- Rivai, Veithzal. *Manajemen Sumber Daya Manusia Untuk Perusahaan*. Jakarta:RajaGrafindo Persada. 2004
- Ravianto J. *Produktivitas dan Manajemen*. Jakarta:Lembaga Sarana Informasi Usaha dan Produktivitas. 2006
- Sulaiman, Ardika. *Pengaruh Upah dan Pengalaman Kerja Terhadap Produktivitas Karyawan Kerajinan Ukiran Kabupaten Subang*. *Jurnal*. Subang:STIE Miftahul Huda Subang. 2014
- Sugiyono. *Metode Penelitian Kombinasi*. Bandung:Alfabeta. 2014
- Sutrisno. *Manajemen Sumber Daya Manusia*. Jakarta:KENCANA.2011
- Sinungan, Muchdarsyah. *Produktivitas Apa dan Bagaimana*. Jakarta:Bumi Aksara. 2009
- Sedarmayanti. *Manajemen Sumber Daya Manusia, Reformasi Birokrasi, dan Manajemen Pegawai Negeri Sipil*. Bandung:Retika Aditami. 2009
- . *Sumber Daya Manusia, dan Produktivitas Kerja*. Bandung:Mandar Maju. 2010
- Siagian. *Manajemen Sumber Daya Manusia*. Jakarta:Bumi Aksara. 2011
- Wahyu T, Muh. *Analisis Pelaksanaan Mutasi Jabatan Di Pemerintahan Kabupaten Luwu Utara*.

L

A

M

P

I

R

A

N



UNIVERSITAS ISLAM NEGERI
ALAUDDIN
M A K A S S A R

Scale: ALL VARIABLES

Case Processing Summary

		N	%
Cases	Valid	60	100.0
	Excluded ^a	0	.0
	Total	60	100.0

a. Listwise deletion based on all variables in the procedure.

Reliability Statistics

Cronbach's Alpha	N of Items
.830	24

Variabel X1

Correlations

	VAR00001	VAR00002	VAR00003	VAR00004	VAR00005	VAR00006	VAR00007
VAR00001 Pearson Correlation	1	.055	.327*	.028	.254	.021	.630**
Sig. (2-tailed)		.678	.011	.835	.050	.873	.000
N	60	60	60	60	60	60	60
VAR00002 Pearson Correlation	.055	1	.001	.178	.253	.171	.531**
Sig. (2-tailed)	.678		.995	.173	.051	.192	.000
N	60	60	60	60	60	60	60
VAR00003 Pearson Correlation	.327*	.001	1	-.124	-.011	.092	.462**
Sig. (2-tailed)	.011	.995		.346	.933	.485	.000
N	60	60	60	60	60	60	60
VAR00004 Pearson Correlation	.028	.178	-.124	1	-.077	.584**	.483**
Sig. (2-tailed)	.835	.173	.346		.559	.000	.000
N	60	60	60	60	60	60	60
VAR00005 Pearson Correlation	.254	.253	-.011	-.077	1	-.184	.374**
Sig. (2-tailed)	.050	.051	.933	.559		.160	.003
N	60	60	60	60	60	60	60
VAR00006 Pearson Correlation	.021	.171	.092	.584**	-.184	1	.526**
Sig. (2-tailed)	.873	.192	.485	.000	.160		.000
N	60	60	60	60	60	60	60
VAR00007 Pearson Correlation	.630**	.531**	.462**	.483**	.374**	.526**	1
Sig. (2-tailed)	.000	.000	.000	.000	.003	.000	
N	60	60	60	60	60	60	60

*. Correlation is significant at the 0.05 level (2-tailed).

**. Correlation is significant at the 0.01 level (2-tailed).

Variabel X2

Correlations

	VAR00001	VAR00002	VAR00003	VAR00004	VAR00005	VAR00006	VAR00007
VAR00001 Pearson Correlation	1	1.000**	.636**	.636**	.248	.248	.771**
Sig. (2-tailed)		.000	.000	.000	.056	.056	.000
N	60	60	60	60	60	60	60
VAR00002 Pearson Correlation	1.000**	1	.636**	.636**	.248	.248	.771**
Sig. (2-tailed)	.000		.000	.000	.056	.056	.000
N	60	60	60	60	60	60	60
VAR00003 Pearson Correlation	.636**	.636**	1	1.000**	.547**	.547**	.870**
Sig. (2-tailed)	.000	.000		.000	.000	.000	.000
N	60	60	60	60	60	60	60
VAR00004 Pearson Correlation	.636**	.636**	1.000**	1	.547**	.547**	.870**
Sig. (2-tailed)	.000	.000	.000		.000	.000	.000
N	60	60	60	60	60	60	60
VAR00005 Pearson Correlation	.248	.248	.547**	.547**	1	1.000**	.774**
Sig. (2-tailed)	.056	.056	.000	.000		.000	.000
N	60	60	60	60	60	60	60
VAR00006 Pearson Correlation	.248	.248	.547**	.547**	1.000**	1	.774**
Sig. (2-tailed)	.056	.056	.000	.000	.000	.000	.000
N	60	60	60	60	60	60	60
VAR00007 Pearson Correlation	.771**	.771**	.870**	.870**	.774**	.774**	1
Sig. (2-tailed)	.000	.000	.000	.000	.000	.000	
N	60	60	60	60	60	60	60

**. Correlation is significant at the 0.01 level (2-tailed).

Variabel Y

Correlations

	VAR00001	VAR00002	VAR00003	VAR00004	VAR00005	VAR00006	VAR00007	VAR00008	VAR00009	VAR00010	VAR00011	VAR00012	VAR00013
VAR00001 Pearson Correlation	1	.457**	.718**	.665**	.569**	.724**	.752**	.809**	.734**	.643**	-.073	-.103	.829**
Sig. (2-tailed)		.000	.000	.000	.000	.000	.000	.000	.000	.000	.578	.435	.000
N	60	60	60	60	60	60	60	60	60	60	60	60	60
VAR00002 Pearson Correlation	.457**	1	.549**	.630**	.378**	.635**	.484**	.624**	.495**	.370**	.186	-.085	.733**
Sig. (2-tailed)	.000		.000	.000	.003	.000	.000	.000	.000	.004	.154	.519	.000
N	60	60	60	60	60	60	60	60	60	60	60	60	60
VAR00003 Pearson Correlation	.718**	.549**	1	.527**	.790**	.724**	.809**	.752**	.734**	.715**	-.073	.165	.871**
Sig. (2-tailed)	.000	.000		.000	.000	.000	.000	.000	.000	.000	.578	.207	.000
N	60	60	60	60	60	60	60	60	60	60	60	60	60
VAR00004 Pearson Correlation	.665**	.630**	.527**	1	.393**	.663**	.772**	.563**	.663**	.530**	.161	-.118	.800**
Sig. (2-tailed)	.000	.000	.000		.002	.000	.000	.000	.000	.000	.219	.370	.000
N	60	60	60	60	60	60	60	60	60	60	60	60	60
VAR00005 Pearson Correlation	.569**	.378**	.790**	.393**	1	.515**	.449**	.597**	.609**	.627**	-.182	.191	.712**
Sig. (2-tailed)	.000	.003	.000	.002		.000	.000	.000	.000	.000	.164	.143	.000
N	60	60	60	60	60	60	60	60	60	60	60	60	60
VAR00006 Pearson Correlation	.724**	.635**	.724**	.663**	.515**	1	.620**	.830**	.663**	.726**	-.090	-.110	.866**
Sig. (2-tailed)	.000	.000	.000	.000	.000		.000	.000	.000	.000	.492	.403	.000
N	60	60	60	60	60	60	60	60	60	60	60	60	60
VAR00007 Pearson Correlation	.752**	.484**	.609**	.772**	.449**	.620**	1	.498**	.772**	.602**	.074	-.099	.803**
Sig. (2-tailed)	.000	.000	.000	.000	.000	.000		.000	.000	.000	.574	.451	.000
N	60	60	60	60	60	60	60	60	60	60	60	60	60
VAR00008 Pearson Correlation	.609**	.624**	.752**	.563**	.597**	.830**	.498**	1	.563**	.819**	-.065	-.099	.837**
Sig. (2-tailed)	.000	.000	.000	.000	.000	.000	.000		.000	.000	.623	.451	.000
N	60	60	60	60	60	60	60	60	60	60	60	60	60
VAR00009 Pearson Correlation	.734**	.495**	.734**	.663**	.609**	.663**	.772**	.563**	1	.601**	.161	.144	.849**
Sig. (2-tailed)	.000	.000	.000	.000	.000	.000	.000	.000		.000	.219	.273	.000
N	60	60	60	60	60	60	60	60	60	60	60	60	60
VAR00010 Pearson Correlation	.643**	.370**	.715**	.530**	.627**	.726**	.602**	.819**	.601**	1	-.196	-.096	.787**
Sig. (2-tailed)	.000	.004	.000	.000	.000	.000	.000	.000	.000		.133	.468	.000
N	60	60	60	60	60	60	60	60	60	60	60	60	60
VAR00011 Pearson Correlation	-.073	.186	-.073	.161	-.182	-.090	.074	-.065	.161	-.196	1	-.035	.061
Sig. (2-tailed)	.578	.154	.578	.219	.164	.492	.574	.623	.219	.133		.792	.641
N	60	60	60	60	60	60	60	60	60	60	60	60	60
VAR00012 Pearson Correlation	-.103	-.085	.165	-.118	.191	-.110	-.099	-.099	.144	-.096	-.035	1	-.002
Sig. (2-tailed)	.435	.519	.207	.370	.143	.403	.451	.451	.273	.468	.792		.990
N	60	60	60	60	60	60	60	60	60	60	60	60	60
VAR00013 Pearson Correlation	.829**	.733**	.871**	.800**	.712**	.866**	.803**	.837**	.849**	.787**	.061	-.002	1
Sig. (2-tailed)	.000	.000	.000	.000	.000	.000	.000	.000	.000	.000	.641	.990	
N	60	60	60	60	60	60	60	60	60	60	60	60	60

** . Correlation is significant at the 0.01 level (2-tailed).

Variables Entered/Removed^a

Model	Variables Entered	Variables Removed	Method
1	Pengalaman kerja, Mutasi ^b		Enter

a. Dependent Variable: Produktivitas kerja

b. All requested variables entered.

Model Summary^b

Model	R	R Square	Adjusted R Square	Std. Error of the Estimate	Durbin-Watson
1	.349 ^a	.122	.091	3.970	.888

a. Predictors: (Constant), Pengalaman kerja, Mutasi

b. Dependent Variable: Produktivitas kerja

ANOVA^a

Model		Sum of Squares	df	Mean Square	F	Sig.
1	Regression	124.568	2	62.284	3.952	.025 ^b
	Residual	898.282	57	15.759		
	Total	1022.850	59			

a. Dependent Variable: Produktivitas kerja

b. Predictors: (Constant), Pengalaman kerja, Mutasi

Coefficients^a

Model		Unstandardized Coefficients		Standardized Coefficients	t	Sig.	Collinearity Statistics	
		B	Std. Error	Beta			Tolerance	VIF
1	(Constant)	49.349	9.893		4.988	.000		
	Mutasi	-.656	.321	-.279	-2.041	.046	.823	1.216
	Pengalaman kerja	.853	.326	.358	2.614	.011	.823	1.216

a. Dependent Variable: Produktivitas kerja

Collinearity Diagnostics^a

Model	Dimension	Eigenvalue	Condition Index	Variance Proportions		
				(Constant)	Mutasi	Pengalaman kerja
1	1	2.996	1.000	.00	.00	.00
	2	.002	36.562	.07	.94	.40
	3	.002	41.314	.93	.06	.60

a. Dependent Variable: Produktivitas kerja

Residuals Statistics^a

	Minimum	Maximum	Mean	Std. Deviation	N
Predicted Value	52.11	59.85	55.95	1.453	60
Residual	-7.884	6.443	.000	3.902	60
Std. Predicted Value	-2.641	2.685	.000	1.000	60
Std. Residual	-1.986	1.623	.000	.983	60

a. Dependent Variable: Produktivitas kerja

Histogram

Dependent Variable: Produktivitas kerja

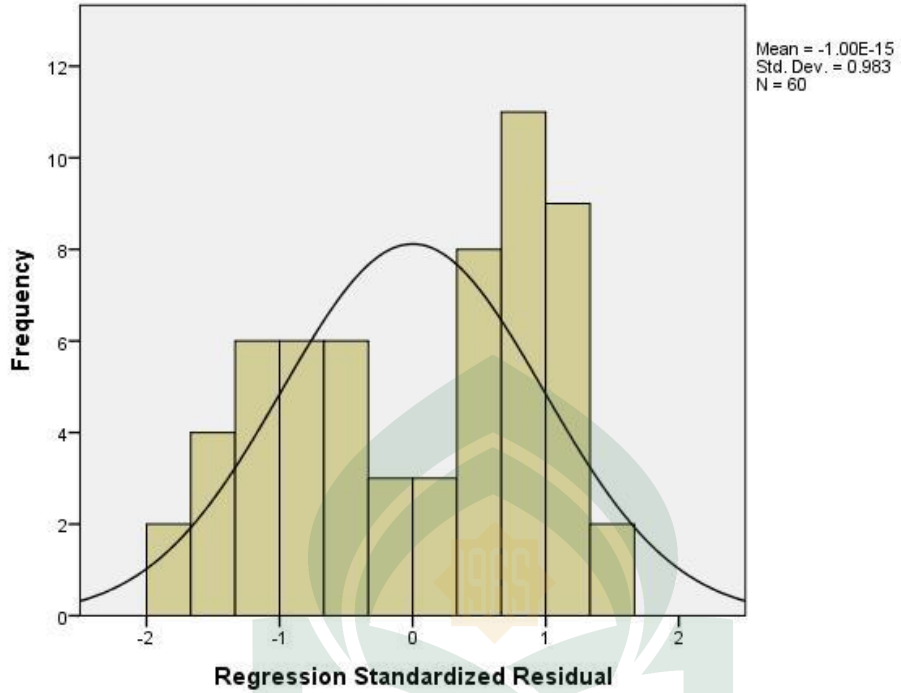

Normal P-P Plot of Regression Standardized Residual

Dependent Variable: Produktivitas kerja

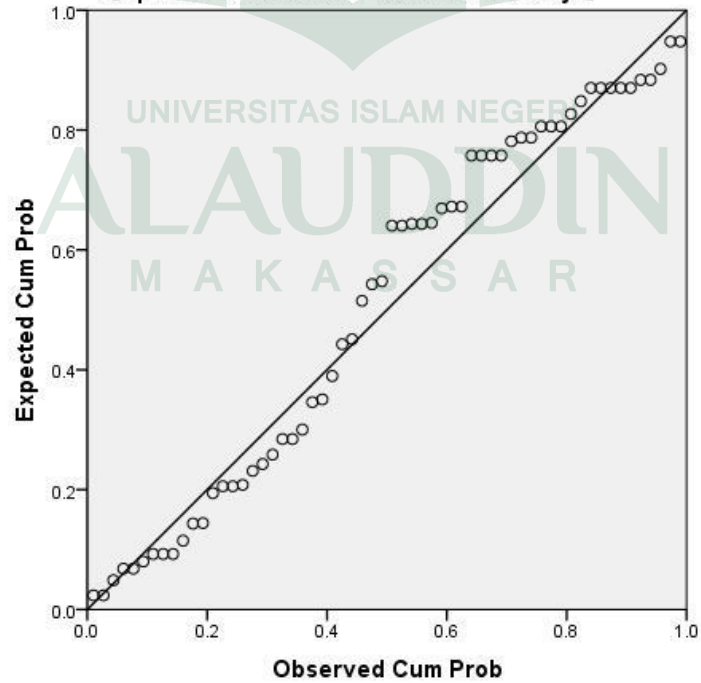

Normal P-P Plot of Regression Standardized Residual

Dependent Variable: Produktivitas kerja

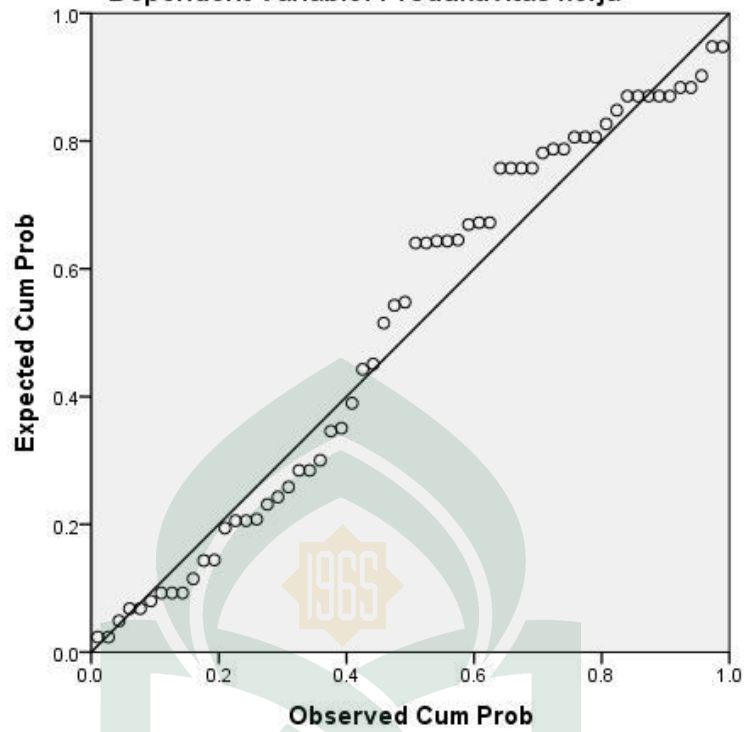

Scatterplot

Dependent Variable: Produktivitas kerja

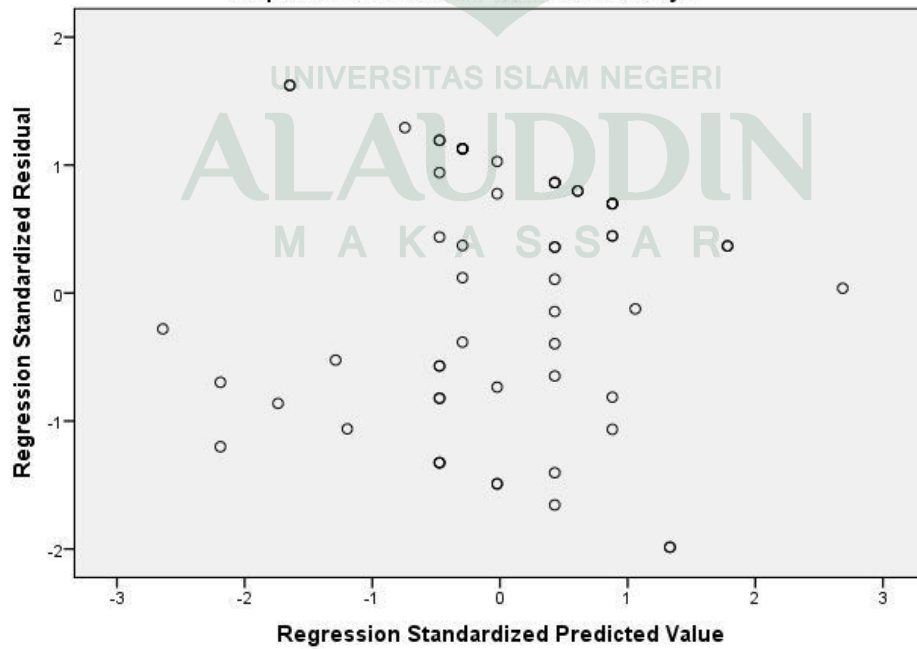

No. Responden :

KUESIONER PENELITIAN

PENGARUH MUTASI DAN PENGALAMAN KERJA TERHADAP PRODUKTIVITAS KERJA DI SUB DIVRE BULOG BULUKUMBA

Saya Sikrullah adalah mahasiswa Universitas Islam Negeri Alauddin Makassar yang sedang menyusun penelitian. Pada kesempatan ini, saya mohon kesediaan Bapak/Ibu/Saudara(i) untuk menjadi responden penelitian. Penelitian ini untuk kepentingan pengembangan ilmu pengetahuan. Adapun hasil dari penelitian ini saya gunakan untuk penyusunan bahan skripsi pada program sarjana UIN Alauddin Makassar.

Setiap jawaban tidak ada yang benar atau salah, tetapi jawaban yang baik adalah jawaban yang sesuai dengan keadaan anda. Atas kesediaan dan kerjasamanya saya ucapkan banyak terima kasih.

A. IDENTITAS RESPONDEN

1. Nama :
2. Usia :
3. Jenis Kelamin :
4. Pendidikan :
5. Lama Bekerja :
6. Jabatan :

B. PETUNJUK PENGISIAN KUESIONER

1. Mohon dengan hormat, bantuan dan kesediaan Bapak/Ibu/Saudara(i) untuk menjawab seluruh pertanyaan yang ada dalam kuisisioner ini.
2. Berilah jawaban pernyataan berikut sesuai dengan pendapat anda, dengan cara memberi tanda (√) pada kolom yang tersedia.
3. Ada empat pilihan jawaban yang tersedia untuk masing-masing pertanyaan, yaitu:
 - SS = Sangat Setuju
 - S = Setuju
 - TS = Tidak Setuju
 - STS = Sangat Tidak Setuju

A. Variabel Mutasi

No.	Pernyataan	Jawaban			
		STS	TS	S	SS
1	Mutasi selalu dilakukan pada kurun waktu yang telah ditetapkan				
2	Saya selalu siap apabila mutasi dilakukan perusahaan				
3	Kemampuan dalam bekerja dijadikan salah satu syarat dalam pemberian mutasi				
4	Mutasi dilakukan dengan menyesuaikan antara jabatan lama dengan jabatan baru				
5	Sebelum mutasi dilakukan, selalu dikonsultasikan dengan pegawai yang bersangkutan				
6	Dalam melakukan mutasi, bulog selalu mempertimbangkan keahlian dari pegawai				

B. Variabel Pengalaman Kerja

No.	Pernyataan	Jawaban			
		STS	TS	S	SS
1	Masa kerja yang saya miliki membantu saya dalam bekerja				
2	Saya memiliki masa kerja yang cukup dalam melaksanakan pekerjaan yang diberikan				
3	Dengan pengetahuan yang saya miliki sangat membantu dalam melakukan pekerjaan				
4	Saya memiliki keahlian dalam melaksanakan pekerjaan				
5	Saya dapat menguasai peralatan kerja yang disediakan oleh perusahaan				
6	Saya sudah menguasai pekerjaan yang diberikan kepada saya				

C. Variabel Produktivitas Kerja

No.	Pernyataan	Jawaban			
		STS	TS	S	SS
1	Saya mampu menjaga ketepatan waktu dan kesempurnaan hasil pekerjaan				
2	Dalam melaksanakan pekerjaan, saya mampu menjaga kesempurnaan hasil pekerjaan				
3	Saya selalu berusaha meningkatkan kualitas kerja				
4	Dalam melaksanakan pekerjaan, saya berusaha mencapai hasil yang sesuai target perusahaan				
5	Saya merasa antusias terhadap beban yang menjadi tanggung jawab saya				
6	Saya akan tetap melaksanakan pekerjaan walaupun tidak dituntut diselesaikan secepatnya				
7	Saya selalu berusaha memperbaiki terhadap kesalahan yang pernah dilakukan dalam melaksanakan pekerjaan				
8	Saya menyukai tantangan dalam melaksanakan pekerjaan untuk memperoleh hasil yang lebih baik				
9	Mutu dari hasil kerja saya selalu memenuhi standar yang telah ditetapkan.				
10	Saya merasa bahwa hasil kerja saya selama ini sudah sesuai dengan kualitas yang telah ditentukan oleh perusahaan				
11	Jumlah dari hasil pekerjaan yang saya tangani selalu memenuhi target yang telah ditetapkan perusahaan				
12	Saya bekerja secara efektif dengan memanfaatkan waktu yang tersedia				

DAFTAR RIWAYAT HIDUP



Sikrullah lahir di Bulukumba pada tanggal 17 Oktober 1993 dari pasangan suami-istri Bapak H.Muhammad Said dan Ibu Hj. Nirwana. Penulis adalah anak keempat dari 5 bersaudara. Penulis sekarang bertempat tinggal di Perumahan Bumi Husasa Indah Blok CC No 3, Kecamatan Manggala, Kelurahan Tamangapa, Kota Makassar, Provinsi Sulawesi Selatan. Asal daerah dari Bulukumba, tepatnya di Komp. BTN 1 Bulukumba Blok A7 No 3.

Menyelesaikan pendidikan ditingkat sekolah dasar (SD) tepatnya sekolah dasar negeri (SDN) 5 bulukumba dan lulus pada tahun 2006. Penulis kemudian lulus dari Sekolah Menengah Pertama (SMP) tahun 2009 dan lulus dari sekolah menengah atas pada tahun 2012 di SMA Negeri 1 Bulukumba. Ketika duduk di bangku sekolah menengah atas (SMA), penulis aktif di organisasi seperti halnya aktif dalam pramuka sebagai anggota.

Pada tahun 2012 penulis melanjutkan pendidikan ke jenjang perkuliahan di Universitas Islam Negeri Alauddin Makassar dan mengambil program S1 pada jurusan Manajemen, Fakultas Ekonomi dan Bisnis Islam. Selama menjalani kegiatan perkuliahan, penulis aktif pada organisasi diluar kampus. Penulis aktif di komunitas pencinta alam Bivak Sulawesi. Pada akhir-akhir perkuliahan penulis lebih banyak melakukan kegiatan trip ke tempat bersejarah di berbagai daerah yang ada di Sulawesi Selatan.