

**STRATEGI KOMUNIKASI PEMASARAN PT. MATTUJU INDONESIA
DALAM MEMASARKAN PRODUK KREATIF PHOTOGRAPHY,
CINEMATOGRAPHY DAN DIGITAL AGENCY DI MAKASSAR**



Skripsi

Diajukan untuk Memenuhi Salah Satu Syarat Meraih Gelar
Sarjana Sosial (S.Sos) Jurusan Ilmu Komunikasi
Pada Fakultas Dakwah dan Komunikasi
UIN Alauddin Makassar

Oleh,

AMBO AMANG

50700110005

**FAKULTAS DAKWAH DAN KOMUNIKASI
UIN ALAUDDIN MAKASSAR**

2015

PENGESAHAN SKRIPSI

Skripsi yang berjudul “Strategi Komunikasi Pemasaran PT. Mattuju Indonesia dalam Memasarkan Produk Kreatif *Photography*, *Cinematography* dan *Digital Agency* di Makassar”, yang disusun oleh Ambo Amang, NIM: 50700110005, Mahasiswa Jurusan Ilmu Komunikasi, pada Fakultas Dakwah dan Komunikasi UIN Alauddin Makassar, telah diuji dan dipertahankan dalam sidang *munaqasyah* yang diselenggarakan pada hari Sabtu, tanggal 12 Desember 2015, dinyatakan telah dapat diterima sebagai salah satu syarat untuk memperoleh gelar Sarjana dalam Jurusan Ilmu Komunikasi (dengan beberapa perbaikan).

Makassar, 12 Desember 2015

DEWAN PENGUJI

Ketua	: Dr. Nur Syamsiah, M.Pd	(.....)
Sekretaris	: Dr. Abd. Khalik, M.Si	(.....)
Munaqisy I	: Muliadi, S.Ag., M.Sos.I	(.....)
Munaqisy II	: Mudzhira Nur Amrullah, S.Sos., M.Si	(.....)
Pembimbing I	: Ramsiah Tasruddin, S.Ag., M.Si	(.....)
Pembimbing II	: Jalaluddin Basyir, SS., MA	(.....)

Diketahui oleh:

Dekan Fakultas Dakwah dan Komunikasi
UIN Alauddin Makassar,



H. Abd. Rasvid Masri, S.Ag., M.Pd., M.Si., MM
NIP. 19690827 199603 1 004

PERNYATAAN KEASLIAN SKRIPSI

Mahasiswa yang bertanda tangan di bawah ini:

Nama : Ambo Amang
NIM : 50700110005
Tempat/Tgl. Lahir : Jongkang, 06 Desember 1990
Jur/Prodi/Konsetrasi : Ilmu Komunikasi
Fakultas/Program : Dakwah dan Komunikasi
Alamat : Jln. Abdul Kadir Dg. Suro Samata-Gowa
Judul : Strategi Komunikasi Pemasaran PT. Mattuju Indonesia
dalam Memasarkan Produk Kreatif *Photography*,
Cinematography dan *Digital Agency* di Makassar.

Dengan penuh kesadaran, penulis yang bertanda tangan di bawah ini menyatakan bahwa skripsi ini benar adalah hasil karya penulis sendiri. Jika dikemudian hari terbukti ia merupakan duplikat, tiruan, plagiat, atau dibuat oleh orang lain, sebagai atau seluruhnya, maka skripsi dan gelar yang diperoleh karenanya batal demi hukum.

Makassar, 12 Desember 2015

Penulis,

Ambo Amang
NIM. 50700110005

KATA PENGANTAR

بِسْمِ اللَّهِ الرَّحْمَنِ الرَّحِيمِ

Assalamu' Alaikum Wr. Wb.

Segala puji dan syukur kita panjatkan kehadirat Allah SWT, atas limpahan berkah, rahmat dan hidayah-Nya, sehingga penulis diberikan kesempatan, kesehatan, serta kemampuan untuk dapat menyelesaikan penyusunan skripsi ini. Salam dan salawat atas junjungan Nabi Muhammad SAW., yang telah menuntun manusia ke jalan yang diridhoi oleh Allah SWT.

Skripsi yang berjudul “Strategi Komunikasi Pemasaran PT. Mattuju Indonesia dalam Memasarkan Produk Kreatif *Photography*, *Cinematography* dan *Digital Agency* di Makassar” skripsi ini disusun sebagai salah satu syarat untuk memperoleh gelar sarjana pada program study Ilmu Komunikasi Fakultas Dakwah dan Komunikasi Universitas Islam Negeri Alauddin Makassar.

Dalam pembuatan skripsi ini, penulis sadar masih banyak kekurangan di dalamnya. Oleh karena itu, penulis mengharapkan sumbang saran dan kritikan semua pihak untuk menyempurnakan skripsi ini menjadi lebih baik. Baik itu dari bimbingan para dosen, maupun rekan-rekan mahasiswa. Dalam penyusunan skripsi ini Penulis mendapatkan banyak motivasi, baik secara moral maupun materil. Oleh karena itu, dengan tulus penulis mengucapkan terimakasih kepada:

1. Rektor Universitas Islam Negeri (UIN) Alauddin Makassar.
2. Bapak Dr. H. Abd. Rasyid Masri, S.Ag, M.Pd, M.Si, MM. Selaku Dekan Fakultas Dakwah dan Komunikasi UIN Alauddin Makassar. Dan Wakil Dekan I, II, dan III yang telah memberi wadah buat penulis.

3. Ibu Ramsiah Tasruddin, S.Ag., M.Si., dan Dr. Abd. Halik, M.Si. selaku Ketua dan Sekretaris Jurusan Ilmu Komunikasi UIN Alauddin Makassar beserta seluruh stafnya yang telah memberikan arahan dan petunjuk selama masa pendidikan.
4. Ibu Ramsiah Tasruddin, S.Ag, M.Si., Pembimbing I yang senantiasa memberikan arahan pada saat penulis masih merampungkan skripsi. Dan Bapak Jalaluddin Basyir, SS., M.A. selaku Pembimbing II yang dengan sabar dan tidak bosan-bosannya membantu Penulis saat konsultasi.
5. Mudzhira Nur Amrullah, M.Si., selaku Munaqasyah I dan Bapak Muliadi, S.Ag., M.Sos.I., selaku Munaqasyah II yang telah mengoreksi untuk membantu dalam menyelesaikan skripsi ini.
6. Segenap Dosen, Staf Jurusan, Tata Usaha serta Perpustakaan Fakultas Dakwah dan Komunikasi tak lupa Penulis haturkan banyak terimakasih atas ilmu, bimbingan, arahan, motivasi, serta nasehatnya selama Penulis menempuh pendidikan di Jurusan Ilmu Komunikasi.
7. Ucapan terima kasih kepada bapak Andi Syahwal Mattuju (CEO PT. Mattuju Indonesia), Bapak Andi Muhammad Adhar (Project Director PT. Mattuju Indonesia), Bapak Ahmad Akkas (Finance PT. Mattuju Indonesia) dan seluruh karyawan PT. Mattuju Indonesia yang sudah memberikan informasi kepada Penulis dalam penyusunan skripsi ini.
8. Ucapan teristimewa untuk Ayahanda Pada dan Ibunda Nurhaeda serta saudaraku tercinta, Muh. Zaenal dan Sahra Farida Putri, dan seluruh keluarga besar yang senantiasa memberikan Penulis motivasi dan doa yang ikhlas.

9. Ucapan terima kasih untuk Mardia, S.Pd & Syarifuddin, SH. , yang tidak henti-hentinya memberikan Penulis dukungan dan motivasi selama dalam proses penyusunan. Serta sahabat-sahabat yang selalu membantu dan memotivasi penulis dalam proses penyusunan.
 10. Ucapan terima kasih untuk Ibunda Dra. Audah Mannang M.Ag, yang selalu membantu penulis selama kuliah.
 11. Teman dan sahabat seperjuangan di Jurusan Ilmu Komunikasi angkatan 2010 dan 2011, yang tidak dapat saya tulis namanya satu-persatu yang tidak bosan-bosannya memberikan motivasi dan doa, serta para junior dan senior di Jurusan Ilmu Komunikasi yang telah memberikan arahan, dukungan dan motivasi.
 12. Kepada semua pihak yang tidak dapat penulis sebutkan namanya satu persatu yang telah membantu dalam menyelesaikan skripsi ini.
- Akhir kata, besar harapan Penulis agar kiranya skripsi ini berguna bagi kita semua dan dapat bermanfaat dalam kehidupan sehari-hari.

Wassalamu‘alaikumWarahmatullahiWabarakatuh.

Makassar, 12 Desember 2015

Penyusun

AMBO AMANG
Nim: 50700110005

DAFTAR ISI

HALAMAN JUDUL

KATA PENGANTAR i

DAFTAR ISI iv

DAFTAR TRANSLITERASI vi

ABSTRAK xii

BAB I PENDAHULUAN

A. Latar Belakang Masalah 1

B. Rumusan Masalah 6

C. Fokus Penelitian dan Deskripsi Fokus 6

D. Kajian Pustaka 7

E. Tujuan dan Kegunaan 11

BAB II TINJAUAN TEORITIS

A. Tinjauan teori Strategi 13

B. Tinjauan Tentang *Marketing* 17

C. Tinjauan Teori Komunikasi 20

D. Perspektif Teori Komunikasi Pemasaran 24

E. Tinjauan Tentang Konsumen 28

F. Tinjauan Produk *Photography*, *Cinematography* dan *Digital Agency*

.....29

BAB III METODE PENELITIAN

A. Jenis dan Lokasi Penelitian 33

B. Pendekatan Penelitian 34

C. Sumber Data 34

D. Metode Pengumpulan Data	35
E. Intrument Penelitian	38
F. Teknik Pengolahan dan Analisis Data	38
G. Pengujian Keabsahan Data	40
BAB IV HASIL PENELITIAN	
A. Gambaran Umum Lokasi Penelitian	42
1. Sejarah Singkat PT. Mattuju Indonesia	42
2. Visi dan Misi PT. Mattuju Indonesia	44
3. Profil PT. Mattuju Indonesia	45
B. Strategi Komunikasi Pemasaran Mattuju Indonesia dalam Memasarkan Produk Kreatif <i>Photography</i> , <i>Cenematograpy</i> dan <i>Digital Agency</i> di Makassar	49
1. <i>Marketing Communication</i>	52
2. <i>Sales Promotion</i>	57
3. <i>Marketing Event</i>	61
C. Faktor pendukung dan penghambat strategi Komunikasi Pemasaran Mattuju Indonesia dalam Memasarkan Produk Kreatif <i>Photography</i> , <i>Cenematograpy</i> dan <i>Digital Agency</i> di Makassar.	65
D. Pembahasan Hasil Penelitian	68
BAB V PENUTUP	
A. Kesimpulan	76
B. Implikasi Penelitian	77
DAFTAR PUSTAKA	78
LAMPIRAN	

DAFTAR TRANSLITERASI

A. Transliterasi Arab-Latin

Dalam huruf bahasa arab dan transliterasinya kedalam huruf latin dapat dilihat pada tabel berikut:

1. Konsonan

Huruf Arab	Nama	Huruf Latin	Nama
ا	Alif	Tidak dilambangkan	Tidak dilambangkan
ب	ba	b	be
ت	ta	t	te
ث	sa	s	es (dengan titik di atas)
ج	jim	j	je
ح	ha	h	ha (dengan titik di bawah)
خ	kha	kh	ka dan ha
د	dal	d	De
ذ	zal	z	zet (dengan titik di atas)
ر	ra	r	Er
ز	zai	z	Zet
س	sin	s	Es
ش	syin	sy	es dan ye
ص	sad	s	es (dengan titik di bawah)
ض	dad	d	de (dengan titik di bawah)
ط	ta	t	te (dengan titik di bawah)
ظ	za	z	zet (dengan titik di bawah)

ع	‘ain	‘	apostrop terbalik
غ	gain	g	Ge
ف	fa	f	Ef
ق	qaf	q	Qi
ك	kaf	k	Ka
ل	lam	l	El
م	mim	m	Em
ن	nun	n	En
و	wau	w	We
ه	ha	h	Ha
ء	hamzah	,	Apostop
ي	ya	y	Ye

Hamzah yang terletak di awal kata mengikuti vokalnya tanpa diberi tanda apapun. Jika ia terletak di tengah atau di akhir, maka ditulis dengan tanda ().

2. Vokal

Vokal bahasa Arab, seperti vokal bahasa Indonesia, terdiri atas vokal tunggal atau monoftong dan vokal rangkap atau diftong.

Vokal tunggal bahasa Arab yang lambangnya berupa tanda atau harakat, transliterasinya sebagai berikut :

Tanda	Nama	Huruf Latin	Nama
	<i>Fathah</i>	a	A
	<i>Kasrah</i>	i	I
	<i>Dammah</i>	u	U

Vokal rangkap bahasa Arab yang lambangnya berupa gabungan antara harakat dan huruf, transliterasinya berupa gabungan huruf, yaitu :

Tanda	Nama	Huruf Latin	Nama
	fathah dan ya	ai	a dan i
	fathah dan wau	au	a dan u

3. Maddah

Maddah atau vokal panjang yang lambangnya berupa harakat dan huruf, transliterasinya berupa huruf dan tanda, yaitu :

Harkat dan Huruf	Nama	Huruf dan Tanda	Nama
	<i>fathah dan alif</i> atau ya	a	a dan garis di atas
	<i>kasrah dan ya</i>	i	i dan garis di atas
	<i>dammah dan wau</i>	u	u dan garis di atas

4. *Ta' Marbutah*

Transliterasi untuk *ta marbutah* ada dua, yaitu: *ta marbutah* yang hidup atau mendapat harkat *fathah*, *kasrah*, dan *dammah*, yang transliterasinya adalah [t]. Sedangkan *ta marbutah* yang mati atau mendapat harkat sukun transliterasinya adalah [h].

Kalau pada kata yang berakhir dengan *ta marbutah* diikuti oleh kata yang menggunakan kata sandang al- serta bacaan kedua kata itu terpisah, maka *ta marbutah* itu transliterasinya dengan [h].

5. *Syaddah (Tasydid)*

Syaddah atau *tasydid* yang dalam sistem tulisan Arab dilambangkan dengan sebuah tanda *tasydid* (ّ), dalam transliterasinya ini dilambangkan dengan perulangan huruf (konsonan ganda) yang diberi tanda *syaddah*.

Jika huruf ّ ber-*tasydid* di akhir sebuah kata dan didahului oleh huruf *kasrah* (ِ), maka ia ditransliterasikan seperti huruf *maddah* (i).

6. Kata Sandang

Kata sandang dalam sistem tulisan Arab dilambangkan dengan huruf ّ (*alif lam ma'arifah*). Dalam pedoman transliterasi ini, kata sandang ditransliterasi seperti biasa, al-, baik ketika ia di ikuti oleh huruf syamsiah maupun huruf qamariah. Kata sandang tidak mengikuti bunyi huruf langsung yang mengikutinya. Kata sandang ditulis terpisah dari kata yang mengikutinya dan dihubungkan dengan garis mendatar (-).

7. *Hamzah*

Aturan transliterasi huruf hamzah menjadi apostrop (') hanya berlaku bagi hamzah yang terletak di tengah dan akhir kata. Namun, bila hamzah terletak di awal kata, ia tidak dilambangkan, karena dalam tulisan Arab ia berupa alif.

8. Penulisan Kata Arab yang Lazim digunakan dalam Bahasa Indonesia

Kata, istilah atau kalimat Arab yang ditransliterasi adalah kata, istilah atau kalimat yang sudah lazim dan menjadi bagian dari perbendaharaan bahasa Indonesia, atau sudah sering ditulis dalam tulisan bahasa Indonesia, tidak lagi ditulis menurut cara transliterasi di atas. Misalnya kata *Al-Qur'an* (dari al-Qur'an), *sunnah*, *khusus* dan *umum*. Namun, bila kata-kata tersebut menjadi bagian dari satu rangkaian teks Arab, maka mereka harus ditransliterasi secara utuh.

9. Lafz al-Jalalah (الله)

Kata "Allah" yang didahului partikel seperti huruf *jarr* dan huruf lainnya atau berkedudukan sebagai *mudaf ilaih* (frase nominal), ditransliterasi tanpa huruf hamzah.

Adapun *ta marbutah* di akhir kata yang disandarkan kepada *lafz a-ljalalah*, ditransliterasi dengan huruf [t].

10. Huruf Kapital

Walau sistem tulisan Arab tidak mengenal huruf kapital (*All caps*), dalam transliterasinya huruf-huruf tersebut dikenai ketentuan tentang penggunaan huruf kapital berdasarkan pedoman ejaan Bahasa Indonesia yang berlaku (EYD). Huruf kapital, misalnya, digunakan untuk menuliskan huruf awal nama dari (orang, tempat, bulan) dan huruf pertama pada permulaan kalimat.

Bila nama diri didahului oleh kata sandang (al-), maka yang ditulis dengan huruf kapital tetap huruf awal nama diri tersebut, bukan huruf awal kata sandangnya. Jika terletak pada awal kalimat, maka huruf A dari kata sandang tersebut menggunakan huruf kapital (AL-). Ketentuan yang sama juga berlaku untuk huruf awal dari judul referensi yang didahului oleh kata sandang al-, baik ketika ia ditulis dalam teks maupun dalam catatan rujukan (CK,DP, CDK, dan DR).

B. Daftar Singkatan

Beberapa singkatan yang dibakukan adalah:

1. swt. = subhanahu wa ta'ala
2. saw. = sallallahu 'alaihi wa sallam
3. a.s. = 'alaihi al-salam
4. H = Hijrah
5. M = Masehi
6. SM = Sebelum Masehi
7. l. = Lahir tahun (untuk orang yang masih hidup saja)
8. w. = Wafat tahun
9. QS .../...: 4 = QS al-Baqarah/2: 4 atau QS Ali 'Imran/3: 4
10. HR = Hadis Riwayat

ABSTRAK

Nama : AMBO AMANG
NIM : 50700110005
Fak/Jur : Dakwah dan Komunikasi/ Ilmu Komunikasi
Judul Skripsi : **Strategi Komunikasi Pemasaran PT. Mattuju Indonesia dalam Memasarkan Produk Kreatif *Photography, Cinematography* dan *Digital Agency* di Makassar**

Penelitian ini berjudul Strategi Komunikasi Pemasaran PT. Mattuju Indonesia dalam Memasarkan Produk Kreatif *Photography, Cinematography* dan *Digital Agency* di Makassar. Penelitian ini menengahkan dua masalah, yakni: (1) bagaimana strategi komunikasi pemasaran PT. Mattuju Indonesia dalam memasarkan produk kreatif *Photography, Cinematography* dan *Digital Agency* di Makassar? (2) Apa faktor dan penghambat strategi komunikasi pemasaran PT. Mattuju Indonesia dalam memasarkan produk kreatif *photography, cinematography* dan *digital agency* di Makassar?

Jenis penelitian ini bersifat kualitatif, dengan menggunakan pendekatan komunikasi pemasaran. Sumber data yang digunakan adalah informasi yang bersumber dari pengamatan langsung ke lokasi peneliti dengan cara observasi dan wawancara. Pengumpulan data dilakukan *field research* dengan observasi, wawancara dan dokumentasi. Sedangkan *library research* melalui pengumpulan data dan membaca literatur yang membahas tentang permasalahan penelitian. Penelitian ini menunjuk objek *key informan* yaitu *CEO & Marketing Communication, Project Director & Sales Promotion*, dan *Finance & Marketing Event* yang memahami segala proses kegiatan Komunikasi Pemasaran PT. Mattuju Indonesia dan juga tiga orang dari pelanggan yang pernah menggunakan jasa PT. Mattuju Indonesia.

Hasil penelitian ini menunjukkan bahwa strategi komunikasi pemasaran yang diterapkan PT. Mattuju Indonesia menggunakan teori IMC dengan pola penerapan *Marketing Commucation, Sales Promotion*, dan *Marketing Event* serta menggabungkan dengan teori Bauran Pemasaran atau yang biasa dikenal dengan empat P (4P) yaitu *product* (produk), *price* (harga), *place* (tempat), dan *promotion* (promosi), dengan pengaplikasian menggunakan sosial media, media cetak, serta pemasaran langsung. PT. Mattuju Indonesia dalam memasarkan produknya terdapat beberapa faktor pendukung yaitu: *brand* dan produk yang berkualitas, sedangkan faktor penghambat komunikasi pemasaran yaitu *budget* dan kurangnya sumber daya manusia (SDM).

BAB I

PENDAHULUAN

A. Latar Belakang Masalah

Perkembangan teknologi yang semakin mengglobal membawa dampak pada dunia usaha khususnya dalam bidang industri kreatif yang sangat pesat, sehingga menimbulkan persaingan yang sengit diantara perusahaan yang lain. Lingkungan bisnis yang cepat dan sangat dinamis telah memaksa perusahaan untuk terus secara aktif merumuskan dan mengeksplor strategi dari sumber-sumber yang ada guna mencapai keunggulan kompetitif. Hal ini menyebabkan ilmu pemasaran (*marketing*) mendapat perhatian penuh dari para perusahaan tersebut. Perusahaan dituntut untuk memikirkan agar jasa yang dihasilkan dapat terjual di pasaran dan dihargai sebagai jasa yang memiliki kualitas, mengingat tingginya persaingan antara perusahaan lain.

Perusahaan besar maupun kecil cenderung mengeluarkan biaya yang cukup banyak untuk melakukan promosi demi mempertahankan sebuah produk dan penguatan sebuah merek. Selain itu, demi meningkatkan angka penjualan, perusahaan gencar melakukan promosi baik melalui periklanan maupun media komunikasi pemasaran lainnya seperti humas, pemasaran langsung, penjualan personal, dan promosi penjualan, dalam memasarkan produknya.

Pertumbuhan ekonomi yang relatif tinggi dan perubahan lingkungan yang cepat seperti yang terjadi di Indonesia, menyebabkan perusahaan harus secara terus-menerus memantau pasar dan menyesuaikan diri terhadap perubahan pasar. Perusahaan kini harus memikirkan kembali misi bisnis dan strategi pemasaran mereka secara kritis. Komunikasi pemasaran juga diperlukan dalam pemasaran, tidak

hanya dipakai sebagai sarana atau alat saja, tetapi lebih dari itu adalah sebagai bagian yang menyatu dalam strategi pemasaran perusahaan, bahkan misi perusahaan secara umum. Komunikasi pemasaran adalah semua elemen-elemen promosi dari marketing *mix* yang melibatkan komunikasi antarorganisasi dan target *audience* pada segala bentuknya yang ditujukan untuk *performance* pemasaran.¹

Saat menentukan keputusan pembelian, konsumen melakukan pencarian informasi secara luas dan kemudian memproses informasi tersebut sebagai bahan pertimbangan sebelum akhirnya memutuskan pembelian. Hal ini menunjukkan peran penting komunikasi dalam menunjang proses keputusan pembelian. Untuk itu tidaklah cukup bagi perusahaan hanya sekedar mengembangkan produk dengan baik, menawarkan dengan harga yang menarik, membuatnya mudah diperoleh sasaran pelanggan, namun juga sangat diperlukan komunikasi yang efektif.

Komunikasi merupakan elemen yang sangat penting dalam pemasaran. Pemasaran hakekatnya adalah komunikasi yang tercipta antara produsen dengan konsumen. Diantara produsen dengan konsumen dihubungkan dengan adanya arus informasi. Melalui informasi inilah maka kegiatan pemasaran dapat berlangsung.

Kegiatan pemasaran antara produsen dan konsumen pun harus didasari atas perasaan suka sama suka, agar tidak ada yang merasa dirugikan. Seperti dalam Q.S An Nisa/4: 29.

يَأْتِيهَا الَّذِينَ ءَامَنُوا لَا تَأْكُلُوا أَمْوَالَكُمْ بَيْنَكُمْ بِالْبَاطِلِ إِلَّا أَنْ تَكُونَ تِجَارَةً
عَنْ تَرَاضٍ مِّنْكُمْ وَلَا تَقْتُلُوا أَنْفُسَكُمْ إِنَّ اللَّهَ كَانَ بِكُمْ رَحِيمًا

¹Ilham Prisgunanto, *Komunikasi Pemasaran Strategi & Taktik* (Jakarta: Ghalia Indonesia 2006), h. 8

Terjemahnya:

“Hai orang-orang yang beriman, janganlah kamu saling memakan harta sesamamu dengan jalan yang batil, kecuali dengan jalan perniagaan yang berlaku dengan suka sama-suka di antara kamu. Dan janganlah kamu membunuh dirimu sesungguhnya Allah adalah Maha penyayang kepadamu.”²

Ayat tersebut menerangkan hukum transaksi perdagangan, bisnis jual beli. Jual beli itu harus dilandasi dengan keikhlasan dan keridhoan oleh kedua belah pihak baik penjual ataupun pembeli sama-sama saling suka. Artinya tidak boleh ada unsur paksaan antara penjual dan pembeli sehingga diantara keduanya tidak ada yang merasa dirugikan.

Komunikasi digunakan produsen untuk menawarkan produknya dan mempengaruhi konsumen agar menggunakan produk yang ditawarkan. Melalui informasi penawaran, konsumen dapat memperoleh produk yang sesuai dengan apa yang dibutuhkan dan diinginkan. Jadi tanpa komunikasi, tidak akan ada kegiatan pemasaran yang efektif.

Tak dapat dipungkiri bahwa pendekatan komunikasi pemasaran sangat dibutuhkan dalam bisnis. Dengan pendekatan komunikasi pemasaran yang tepat, akan meningkatkan mutu perusahaan dan meningkatkan jumlah konsumen.

Salah satu bidang bisnis yang sekarang marak di kalangan masyarakat adalah bisnis Industri *photography* terutama dokumentasi *wedding* dan *prewedding*. Hal ini dikarenakan pernikahan sudah menjadi rutinitas sehari-hari dalam masyarakat dan merupakan moment yang sangat penting untuk diabadikan. Setiap orang yang akan melangsungkan acara memanggap dokumentasi adalah hal yang perlu ada, karena

²Kementrian Agama RI, *Al-Quran dan Terjemahan dilengkapi dengan asbabun Nuzul dan hadits sahih* (Bandung : PT Sygma Examedia Arkanleema, 2010)

pernikahan merupakan acara sakral yang terjadi sekali seumur hidup dan juga sudah menjadi gaya hidup masyarakat disetiap acara pernikahan.

Sejalan dengan tingginya permintaan konsumen untuk liputan dokumentasi akan jasa photo dan video yang merupakan hasil dari industri kreatif. Bisnis industri kreatif *photography* sendiri kian menjamur saat ini, menjadikan pihak-pihak yang bergerak di bidang bisnis jasa ini dituntut untuk melakukan strategi pemasaran yang komunikatif atau dengan kata lain menjalankan prinsip-prinsip komunikasi pemasaran.

Salah satu bisnis industri kreatif yang ada di Indonesia Timur adalah PT. Mattuju Indonesia. PT. Mattuju Indonesia adalah perusahaan manajemen kreatif dengan divisi *photography*, *cinematography* dan *digital agency*. Perusahaan industri kreatif di Indonesia, khususnya di Makassar memang sangat banyak. Namun yang berkelas, seperti PT. Mattuju Indonesia masih kurang dan pengguna jasa ini pun masih sedikit disebabkan tingginya biaya produksi. Apa lagi melihat banyaknya bermunculan usaha *photography* yang menawarkan harga yang jauh lebih murah, hal ini membuat perusahaan PT. Mattuju Indonesia selain menjaga kualitas produk yang ditawarkan juga dituntut untuk memikirkan strategi yang sesuai dengan perkembangan konsumen yang ada di kota Makassar.

PT. Mattuju Indonesia membutuhkan strategi guna memasarkan produk kepada konsumen. Dalam persaingan, perusahaan PT. Mattuju Indonesia harus mampu menawarkan nilai dan kepuasan konsumen yang lebih besar dari para pesaingnya. Maka, perusahaan harus melakukan lebih dari sekedar memahami kebutuhan sasaran pasar, namun mampu juga mendefinisikan keunggulan stratejik yang diungkapkan melalui USP (*Unique Selling Proposition*) berdasarkan *positioning*

yang telah ditetapkan. Artinya, keunggulan stratejik dapat dibangun melalui penciptaan posisi tawar yang secara relatif berbeda dengan tawaran pesaing dalam benak konsumen.

Komunikasi Pemasaran PT. PT. Mattuju Indonesia dalam menarik pelanggan untuk menggunakan jasa *photography* sudah terbilang cukup berhasil dikalangan konsumen menengah kelas atas. Akan tetapi yang menjadi kendala dalam perusahaan ini yaitu kurangnya konsumen dari kelas menengah kebawah, yang menggunakan jasa tersebut.

PT. Mattuju Indonesia menawarkan produk karya *photography* dan *cinematography* yang eksklusif dan professional, yang membuat harga jasanya juga sangat tinggi. Dengan kondisi seperti ini, pengguna jasa pada perusahaan ini biasanya hanya digunakan oleh orang-orang berkelas, atau perusahaan-perusahaan besar. Sehingga perlu dilakukan upaya marketing yang bagus, terutama pada konsumen menengah kebawah yang biasanya mencari tempat lain yang biayanya jauh lebih murah dari PT. Mattuju Indonesia. Dengan tetap meningkatkan kualitas produk yang ada, PT. Mattuju Indonesia perlu strategi marketing yang baik dengan menambahkan promosi-promosi tertentu pada produk, agar dapat menarik pelanggan secara umum.

Selain itu juga PT. Mattuju Indonesia tidak hanya mengembangkan produk *Photography* dan *cinematography* akan tetapi ada juga produk *digital agency* yang melayani jasa pengelolaan akun digital baik secara personal maupun corporate. Produk ini muncul disebabkan karena tingginya keinginan pengguna situs jejaring sosial untuk mengetahui berbagai macam informasi yang tidak lagi hanya bisa didapatkan di koran ataupun majalah melainkan hanya dengan mengakses internet masyarakat sudah bisa menemukan informasi yang dibutuhkan. Mudahnya akses

internet membuat pelaku bisnis *advertising* menaruh perhatian pada internet sehingga mereka beralih pada digital agency untuk mengembangkan ide-ide tentang periklanan. Perkembangan inilah yang menjadi tantangan tersendiri PT. Mattuju Indonesia dalam mengembangkan dan meningkatkan produk *digital agency* yang merupakan terobosan baru bagi perusahaan tersebut, sebelum para pelaku bisnis *advertising* mengenal media digital periklanan.

Sehubungan dengan hal tersebut, maka peneliti tertarik untuk mengadakan penelitian dengan judul **“Strategi Komunikasi Pemasaran PT. Mattuju Indonesia dalam Memasarkan Produk Kreatif Photography, Cinematography dan Digital Agency di Makassar”**.

B. Rumusan Masalah

Berdasarkan hasil identifikasi permasalahan sebagaimana dijelaskan pada uraian di atas, maka penulis merumuskan permasalahan yang diajukan dalam penelitian ini sebagai berikut:

1. Bagaimana strategi komunikasi pemasaran PT. Mattuju Indonesia dalam memasarkan produk kreatif *photography*, *cinematography* dan *digital agency* di Makassar?
2. Apa faktor pendukung dan penghambat strategi komunikasi pemasaran PT. Mattuju Indonesia dalam memasarkan produk kreatif *photography*, *cinematography* dan *digital agency* di Makassar?

C. Fokus Penelitian dan Deskripsi Fokus

Penelitian yang dilakukan akan difokuskan mengarah kepada strategi komunikasi perusahaan PT. Mattuju Indonesia yang merupakan industri kreatif yang

bergerak dibidang *photography*, *cenematography* dan *digital agency* dalam upaya memasarkan produk untuk menarik pelanggan secara umum di Makassar.

Berdasarkan pada fokus penelitian di atas, dapat diberikan deskripsi fokus yang dilihat dari substansi permasalahan dan substansi pendekatan bahwa penelitian ini dibatasi hanya membahas kepada strategi komunikasi pemasaran PT. Mattuju Indonesia yang merupakan industri kreatif yang bergerak dibidang *photography*, *cinematography* dan *digital agency* guna memasarkan produk di Makassar.

Strategi merupakan pilihan-pilihan tentang bagaimana cara terbaik untuk mengembangkan sebuah organisasi. Strategi pada hakikatnya merupakan perencanaan (*planning*) dan manajemen (*management*) untuk mencapai tujuan.³

Komunikasi pemasaran merupakan bidang program komunikasi pemasaran untuk menentukan dan mencapai tujuan PT. Mattuju Indonesia, serta mengimplementasikan misi dari perusahaan tersebut.

PT. Mattuju Indonesia adalah perusahaan industri kreatif dengan divisi *photography*, *cinematography* dan *digital agency* yang berkembang pesat dengan lebih dari ratusan pengguna jasa diseluruh dunia.

D. Kajian Pustaka

1. Penelitian Terdahulu yang Relevan

Penelitian terhadap komunikasi pemasaran telah banyak dilakukan. Untuk melakukan penelitian dan analisa mendasar terhadap strategi komunikasi pemasaran PT. Mattuju Indonesia dalam memasarkan produk kreatif *photography*,

³Onong Uchjana Effendi, *Ilmu Komunikasi Teori Dan Praktek* (Bandung: PT.Remaja Rosdakarya, 2006), h. 32.

cinematography dan *digital agency* di Makassar, maka peneliti melihat beberapa hasil penelitian yang berupa skripsi dan buku-buku lain yang mendukung terhadap penelitian ini, di antaranya sebagai berikut :

- a. Skripsi dengan judul ”*Strategi Komunikasi Pemasaran Wardah Kosmetik di Kota Makassar*” yang disusun oleh Rexa Gorzalino, seorang mahasiswa jurusan Ilmu Komunikasi fakultas Dakwah dan Komunikasi Universitas Islam Negeri Alauddin Makassar. Dalam penelitian ini, penulis membahas tentang bagaimana strategi komunikasi pemasaran warda kosmetik di Kota Makassar dan faktor-faktor apa saja yang mempengaruhi komunikasi pemasaran tersebut. Metode yang digunakan yakni observasi, wawancara dan dokumentasi. Analisis datanya menggunakan analisis data deskriptif kualitatif.⁴
- b. Skripsi dengan judul “*Strategi Komunikasi Pemasaran Usaha Kuliner Bakpiapia Djogja Dalam Upaya Menghadapi Persaingan (Studi Deskriptif Tentang Strategi Pemasaran BakpiaPia Djogja di Kota Yogyakarta)*” oleh Leonardus Merrithio Riski Indianto, seorang mahasiswa program studi Ilmu Komunikasi Fakultas Ilmu Sosial dan Ilmu Politik Universitas Pembangunan Nasional “Veteran” Yogyakarta. Dalam penelitian ini penulis membahas tentang bagaimana strategi komunikasi pemasaran dari usaha kuliner bakpiapia djogja dalam menghadapi persaingan di kota Yogyakarta. Metode yang digunakan yakni observasi, wawancara dan dokumentasi. Analisis datanya menggunakan analisis data deskriptif kualitatif.⁵

⁴ Rexa Gorzalino, *Strategi Komunikasi Pemasaran Wardah Kosmetik di Kota Makassar*, (Makassar: Fakultas Dakwah dan Komunikasi UIN Alauddin, 2013)

⁵ Leonardus Merrithio Riski Indianto, *Strategi Komunikasi Pemasaran Usaha Kuliner BakpiaPia Djogja Dalam Upaya Menghadapi Persaingan*, (Yogyakarta : Fakultas Ilmu Sosial dan Ilmu Politik Universitas Pembangunan Nasional Veteran, 2011)

Tabel Perbedaan dan Persamaan dengan Penelitian Terdahulu

No.	Penelitian Terdahulu	Peneliti	
		Perbedaan	Persamaan
1.	Rexa Gorzalino - ” <i>Strategi Komunikasi Pemasaran Wardah Kosmetik di Kota Makassar</i> ”	<ul style="list-style-type: none"> - Produk yang dipasarkan adalah produk kosmetik sedangkan penelitian ini adalah produk jasa. - Strategi <i>marketing communication</i> digunakan untuk mencapai target penjualan sedangkan penelitian ini meningkatkan produk dalam menarik minat konsumen 	<ul style="list-style-type: none"> - Meneliti tentang strategi komunikasi pemasaran - Jenis penelitian kualitatif
2.	Leonardus Merrithio Riski Indianto - “ <i>Strategi Komunikasi Pemasaran Usaha Kuliner BakpiaPia Djogja Dalam Upaya Menghadapi Persaingan (Studi Deskriptif Tentang</i>	<ul style="list-style-type: none"> - strategi <i>marketing</i> yang digunakan terfokus pada sistem periklanan sedangkan penelitian ini menggunakan bentuk strategi <i>marketing communication</i> secara umum. - Komunikasi pemasaran digunakan tentang upaya 	<ul style="list-style-type: none"> - Meneliti Tentang Strategi komunikasi pemasaran - Penelitian kualitatif

	<p><i>Strategi Pemasaran BakpiaPia Djogja di Kota Yogyakarta)</i>”</p>	<p>menghadapi persaingan. Sedangkan penelitian ini komunikasi pemasaran digunakan untuk meningkatkan produk dalam menarik minat konsumen</p> <p>- Lokasi penelitian terfokus di Kota Yogyakarta sedangkan penelitian ini di Indonesia Timur</p>	
--	--	---	--

- c. Buku dengan judul “*Manajem Pemasaran Analisis, Perencanaan, Implemantasi dan pengendalian*” yang ditulis oleh Philip Kotler salah satu pakar yang terkemuka di dunia dalam bidang pemasaran. Diterjemahkan oleh Adi Zakaria Afiff dan diterbitkan oleh Lembaga Penerbit Fakultas Ekonomi Universitas Indonesia. Dalam buku ini membahas tentang pemasaran strategis, memperkenalkan contoh-contoh perusahaan yang memiliki pemikiran kreatif yang didorong oleh pelanggan, mengembangkan perkembangan baru dalam perencanaan pemasaran dan menggambarkan pemakaian teknologi baru yang makin berkembang dalam meningkatkan perencanaan dan prestasi pasar.⁶
- d. Buku dengan judul “*Strategi Periklanan Dalam Perspektif Komunikasi Pemasaran*” yang ditulis oleh Ramsiah Tasruddin salah satu dosen UIN Alaudin Makassar, diterbitkan oelh Alauddin University Press. Dalam buku ini

⁶Philip Kotler, *Manajemen Pemasaran- Analisis, Perencanaan, Implementasi dan Pengendalian* (Jakarta: Lembaga Penerbit Fakultas Ekonomi Universitas Indonesia 1993)

menjelaskan pengertian, strategi, tujuan periklanan dan memaparkan proses komunikasi pemasaran (*marketing communication*) dalam mengkomunikasikan, mengkapanyekan serta memasarkan berbagai jenis produk atau jasa melalui cara beriklan di media massa.⁷

- e. Buku dengan judul “*Pemasaran Strategik Edisi 2*” yang ditulis oleh Fandy Tjiptono dan Gregorius Chandra diterbitkan oleh C.V Andi Offset Yogyakarta. Buku ini membahas tentang topic-topik utama dalam pemasaran strategik seperti konsep pemasaran, elemen, perencanaan, analisis pasar, segmentasi, analisis kinerja pemasaran, strategi pemasaran, branding strategy, program manajemen produk, program penetapan harga dan program komunikasi pemasaran terintegrasi.⁸

E. Tujuan dan Kegunaan

Berdasarkan permasalahan yang ada, maka tujuan yang ingin dicapai dalam penelitian ini antara lain:

1. Untuk mengetahui strategi komunikasi pemasaran Mattuju Indonesia dalam memasarkan produk kreatif *photography*, *cinematography* dan *digital agency* di Makassar.
2. Untuk mengetahui faktor pendukung dan penghambat strategi komunikasi pemasaran Mattuju Indonesia dalam memasarkan produk kreatif *photography*, *cinematography* dan *digital agency* di Makassar.

⁷ Ramsiah Tasruddin, *Strategi Periklanan dalam Perspektif Komunikasi Pemasaran* (Makassar: Alauddin University Press, 2011).

⁸ Fandy Tjiptono, Gregorius Chandra, *Pemasaran Strategik Edisi 2* (Yogyakarta: C.V Andi Offset, 2012)

Sedangkan kegunaan dari penelitian ini antara lain:

1. Kegunaan Ilmiah

Penelitian ini diharapkan dapat memberikan sumbangsi untuk pengembangan wawasan khususnya dalam bidang komunikasi pemasaran.

2. Kegunaan Praktis

Dapat memberikan manfaat bagi perusahaan dalam hal penerapan strategi komunikasi pemasaran, guna memasarkan produk jasa, khususnya jasa *photography cinematography* dan *digital agency*.



BAB II

TINJAUAN TEORITIS

A. Tinjauan Tentang Strategi

1. Definisi Strategi

Menurut Kamus Besar Bahasa Indonesia, Kata "strategi" adalah turunan dari kata dalam bahasa Yunani, *stratēgos*. Adapun *stratēgos* dapat diterjemahkan sebagai 'komandan militer' pada zaman demokrasi Athena¹.

Strategi adalah pendekatan secara keseluruhan yang berkaitan dengan pelaksanaan gagasan, perencanaan dan eksekusi sebuah aktivitas dalam kurun waktu tertentu.

Di dalam strategi yang baik terdapat koordinasi tim kerja, memiliki tema, mengidentifikasi faktor pendukung yang sesuai dengan prinsip-prinsip pelaksanaan gagasan secara rasional, efisien dalam pendanaan, dan memiliki taktik untuk mencapai tujuan secara efektif.

Definisi diatas menunjukkan bahwa strategi disini menjelaskan beberapa poin, pertama apa yang harus dicapai, kedua bagaimana sumber daya dan kegiatan apa yang akan dialokasikan untuk setiap produk pasar dalam menentukan peluang dan tantangan lingkungan serta untuk meraih keunggulan, ketiga strategi yang akan digunakan harus dipertimbangkan dipilih dan disesuaikan dengan tujuan organisasi. Dengan kata lain bisa dikatakan bahwa strategi merupakan alat untuk mencapai tujuan organisasi dalam kaitannya dengan tujuan jangka panjang, program tindak

¹Tim Prima Pena, *Kamus Besar Bahasa Indonesia* (Jakarta: Gramedia Pers. tth), h.250

lanjut, serta prioritas alokasi sumber daya². Analisis SWOT adalah metode perencanaan strategis yang digunakan untuk mengevaluasi kekuatan (*strengths*), kelemahan (*weaknesses*), peluang (*opportunities*), dan ancaman (*threats*). Sehingga strategi merupakan alat yang sangat penting untuk mencapai keunggulan bersaing.

2. Tahapan Strategi

Tahapan-tahapan strategi terdiri dari tiga tahap yaitu perumusan strategi, pelaksanaan strategi dan evaluasi strategi³. Secara jelasnya tahapan-tahapan tersebut adalah:

a. Perumusan Strategi

Perumusan strategi diantaranya mencakup beberapa hal yaitu:⁴

1) Kegiatan mengembangkan visi-misi organisasi.

Visi adalah sebagai langkah pertama dalam perencanaan strategis, sedangkan misi adalah pernyataan jangka panjang yang membedakan suatu bisnis dari suatu bisnis serupa yang lain.

2) Mengidentifikasi peluang dan ancaman eksternal organisasi.

Peluang dan ancaman eksternal adalah peristiwa, tren, ekonomi, sosial, budaya, demografi, lingkungan, politik, hukum, pemerintahan, teknologi dan persaingan yang dapat menguntungkan atau merugikan suatu organisasi secara berarti dimasa depan.

²Freddy Rangkuti, *Analisis SWOT: Teknik Membedah Kasus Bisnis* (Jakarta: Gramedia Pustaka Sinar Utama, 2000),h.2.

³ Fred David, *Manajemen Strategis: Konsep-konsep* (Jakarta:Indeks,2004),h.6.

⁴ Fred David, *Manajemen Strategis: Konsep-konsep*, h. 283-285.

3) Menentukan Kekuatan dan Kelemahan Internal Organisasi.

Kekuatan dan kelemahan internal adalah segala kegiatan dalam organisasi yang bisa dilakukan dengan sangat baik atau buruk. Kekuatan dan kelemahan tersebut ada dalam kegiatan manajemen, pemasaran, keuangan, akuntansi, produksi, operasi, penelitian dan pengembangan, serta sistem informasi manajemen disetiap perusahaan.

4) Menetapkan tujuan jangka panjang organisasi.

Tujuan didefinisikan sebagai hasil tertentu yang perlu dicapai organisasi dalam memenuhi misi utamanya. Jangka panjang berarti lebih dari satu tahun. Tujuan juga penting untuk keberhasilan organisasi karena tujuan menentukan arah, membantu dalam melakukan evaluasi, menciptakan sinergi, menunjukkan prioritas, memusatkan koordinasi dan menjadi dasar perencanaan, pengorganisasian, pemotivasian serta pengendalian kegiatan yang efektif.

5) Membuat sejumlah strategi alternatif untuk organisasi.

Strategi alternatif merupakan langkah yang menggerakkan perusahaan dari posisinya sekarang ini menuju posisi yang dicita-citakan di masa depan. Strategi alternatif tidak datang dengan sendirinya, melainkan diturunkan dari visi, misi tujuan (sasaran), audit eksternal dan internal perusahaan. Hal tersebut harus konsisten dengan dan dibangun atas dasar strategi-strategi sebelumnya yang pernah berhasil diterapkan.

6) Memilih strategi tertentu untuk digunakan.

Memilih strategi tertentu untuk digunakan merupakan tugas dari perencanaan strategi dengan mempertimbangkan kelebihan, kekurangan, kompromi, biaya dan manfaat dari semua strategi. Langkah pemilihan yaitu dengan mengidentifikasi, mengevaluasi, dan memilih strategi.

b. Pelaksanaan strategi

Pelaksanaan strategi sering disebut tahap tindakan dalam manajemen strategis. Pelaksanaan strategis yang sering dianggap sebagai tahap yang paling sulit karena memerlukan kedisiplinan, komitmen dan pengorbanan⁵ karena perumusan strategi yang sukses tidak menjamin pelaksanaan strategi yang sukses⁶. Pelaksanaan strategi termasuk di dalamnya menetapkan tujuan tahunan, menyusun kebijakan, mengalokasikan sumber daya, mengubah struktur organisasi yang ada, rekonstruksi dan rekayasa ulang, merevisi rencana kompensasi dan insentif, meminimalkan resistensi terhadap perubahan, mencocokkan manager dengan strategi, mengembangkan budaya yang mendukung strategi, mengembangkan budaya yang mendukung strategi, menyesuaikan proses produksi atau operasi, mengembangkan fungsi sumber daya manusia yang efektif dan bila perlu mengurangi jumlah karyawan.⁷

c. Evaluasi Strategi

Tahapan ini merupakan tahap akhir dari strategi, ada tiga aktifitas yang mendasar untuk mengevaluasi strategi, yaitu:

1) Menguji ulang

Mengkaji ulang faktor-faktor eksternal dan internal yang menjadi landasan perumusan strategi yang diterapkan sekarang ini. Berbagai faktor eksternal dan internal dapat menghambat perusahaan dalam mencapai tujuan jangka panjang dan

⁵ Fred David, *Manajemen Strategis: Konsep-Konsep*, h. 6.

⁶ Freddy Rangkuti, *Analisis SWOT: Teknik Membedah Kasus Bisnis*, h. 336.

⁷ Fred David, *Manajemen Strategis: Konsep-Konsep*, h. 338.

tahunan. Faktor eksternal seperti tindakan pesaing, perubahan permintaan, perubahan teknologi, perubahan ekonomi, pergeseran demografi, dan tindakan pemerintah dapat menghambat pencapaian tujuan sedangkan faktor internal diantaranya seperti strategi yang tidak efektif mungkin dipilih atau kegiatan implementasi barangkali buruk.

2) Mengukur kinerja

Mengukur kinerja diantaranya yaitu dengan membandingkan hasil yang sebenarnya, menyelidiki penyimpangan dari rencana, mengevaluasi kinerja individu dan mengkaji kemajuan yang dibuat ke arah pencapaian tujuan yang ditetapkan.

3) Melakukan tindakan-tindakan korektif.

Melakukan tindakan-tindakan korektif menuntut adanya perubahan reposisi perusahaan agar lebih berdaya saing dimasa depan. Tindakan korektif harus menempatkan organisasi pada posisi yang lebih baik agar bisa memanfaatkan kekuatan internalnya, mengambil kesempatan dari peluang eksternal, menghindari, mengurangi atau meminimalkan dampak ancaman eksternal dan agar bisa memperbaiki kelemahan internal. Pada pelaksanaanya sebuah strategi harus bisa berjalan dengan baik agar apa yang direncanakan bisa tercapai dengan dengan baik.

B. Tinjauan Tentang Pemasaran

Pemasaran terdiri atas periklanan dan aktivitas retail, dimana riset pasar harga atau perencanaan adalah hal yang begitu mutlak dan sangat diperlukan. Menurut AMA (*American Marketing Association*), pemasaran diartikan, *“The process of planning and executing the conception, pricing promotion, and distribution of idea, goods, and services to create exchange that satisfy individual and organizational objectives”*. Definisi ini lebih menekankan pada pertukaran sebagai konsep utama

pada pemasaran dan komunikasi adalah kemampuan yang diperlukan dalam prosesnya.

Pemasaran menurut Kotler : *“A societal process by which individual and groups obtains what they need and want through creating offering, and freely exchanging product and service of value with others.”*

Pemasaran juga merupakan sekumpulan rancangan kegiatan yang berkaitan untuk mengetahui kebutuhan konsumen dan mengembangkan, mendistribusikan, mempromosikan, serta menetapkan harga yang sesuai dari produk atau jasa untuk mencapai kepuasan pelanggan dan memperoleh keuntungan. Pemasaran merupakan proses, untuk itu diperlukan waktu dalam jangka panjang untuk melakukan kegiatannya.

Kualitas produk merupakan fokus utama dalam perusahaan, kualitas merupakan suatu kebijakan penting dalam meningkatkan daya saing produk yang harus member kepuasan kepada konsumen yang melebihi atau paling tidak sama dengan kualitas produk dari pesaing. Kualitas produk adalah produk yang sesuai dengan yang diisyaratkan atau distandarkan. Suatu produk memiliki kualitas apabila sesuai dengan standar kualitas yang telah ditentukan.

Dalam hal mutu suatu produk yang dihasilkan oleh suatu perusahaan kadang mengalami keragaman. Hal itu disebabkan mutu suatu produk itu dipengaruhi oleh beberapa faktor, dimana faktor-faktor tersebut antara lain :

1. Manusia

Peranan manusia atau karyawan yang bertugas dalam perusahaan akan sangat memengaruhi secara langsung terhadap baik buruknya mutu dari produk yang dihasilkan oleh suatu perusahaan. Maka aspek manusia perlu mendapat perhatian

yang cukup. Perhatian tersebut dengan mengadakan latihan-latihan, member motivasi, pemberian jamsostek, kesejahteraan dan lain-lain.

2. Manajemen

Tanggung jawab atas mutu produk dalam perusahaan dibebankan kepada beberapa kelompok yang biasa disebut dengan *Function Grup*. Dalam hal ini pemimpin harus melakukan koordinasi yang baik antara *function grup* dengan bagian-bagian lainnya dalam perusahaan tersebut.

Dengan adanya koordinasi tersebut maka dapat tercapai suasana kerja yang baik dan harmonis, serta menghindarkan adanya kekacauan dalam pekerjaan. Keadaan ini memungkinkan perusahaan untuk mempertahankan mutu serta meningkatkan mutu dari produk yang dihasilkan.

3. Uang

Perusahaan harus menyediakan uang yang cukup untuk mempertahankan atau meningkatkan mutu produksinya. Misalnya: untuk perawatan dan perbaikan mesin atau peralatan produksi, perbaikan produk yang rusak dan lain-lain.

4. Bahan Baku

Bahan baku merupakan salah satu faktor yang sangat penting dan akan mempengaruhi terhadap mutu produk yang dihasilkan suatu perusahaan. Untuk itu pengendalian mutu bahan baku menjadi hal yang sangat penting dalam hal bahan baku, perusahaan harus memperhatikan beberapa hal antara lain: seleksi sumber dari bahan baku, pemeriksaan dokumen pembelian, pemeriksaan penerimaan bahan baku, serta penyimpanan. Hal-hal tersebut harus dilakukan dengan baik sehingga kemungkinan bahan baku yang akan digunakan untuk proses produksi berkualitas rendah dapat ditekan sekecil mungkin.

5. Mesin dan Peralatan

Mesin serta peralatan yang digunakan dalam proses produksi akan mempengaruhi terhadap mutu produk yang dihasilkan perusahaan. Peralatan yang kurang lengkap serta mesin yang sudah kuno dan tidak ekonomis akan menyebabkan rendahnya mutu dan produk yang dihasilkan, serta tingkat efisiensi yang rendah. Akibat biaya produksi menjadi tinggi, sedangkan produk yang dihasilkan kemungkinan tidak akan laku dipasarkan. Hal ini mengakibatkan perusahaan tidak dapat bersaing dengan perusahaan lain sejenisnya, yang menggunakan mesin dan peralatan yang otomatis.

C. Tinjauan Tentang Komunikasi

Komunikasi berasal dari bahasa Latin "*communis*". *Communis* atau dalam bahasa Inggrisnya "*common*" berarti sama. Jadi, apabila seseorang berkomunikasi (*to communicate*), ini berarti bahwa orang tersebut berada dalam keadaan berusaha untuk menimbulkan suatu persamaan (*commonness*) dalam hal sikap dengan seseorang. Jadi, pengertian komunikasi adalah sebagai proses menghubungi atau mengadakan perhubungan.⁸

Komunikasi secara terminologis merujuk pada adanya proses penyampaian suatu pernyataan oleh seseorang kepada orang lain. Menurut, Ruben dan Steward mengenai komunikasi manusia, yaitu: *Human communication is the process through which individuals –in relationships, group, organizations and societies—respond to and create messages to adapt to the environment and one another*. Bahwa komunikasi manusia adalah proses yang melibatkan individu-individu dalam suatu

⁸Rosmawati, *Mengenal Ilmu Komunikasi* (Bogor: Widya Padjajaran, 2010), h.17.

hubungan, kelompok, organisasi dan masyarakat yang merespon dan menciptakan pesan untuk beradaptasi dengan lingkungan satu sama lain.⁹

Harold D. Laswell menyatakan bahwa cara yang baik untuk menjelaskan komunikasi adalah dengan menjawab pertanyaan: *whos says what? In which channel? To whom? With what effect?* Dengan demikian, dapat dijelaskan bahwa komunikasi merupakan proses penyampaian pesan oleh komunikator kepada komunikan melalui media yang menimbulkan efek (akibat) tertentu.¹⁰

1. *Who*: Kommunikator, orang yang menyampaikan pesan.
2. *Says What*: Pernyataan yang didukung oleh lambang-lambang.
3. *In Which Channel*: Media; sarana atau saluran yang mendukung pesan yang disampaikan.
4. *To Whom*: Komunikan; orang yang menerima pesan.
5. *With What Effect*: Efek dampak sebagai pengaruh pesan atau dapat juga dikatakan sebagai hasil dari proses komunikasi.

Berdasarkan definisi Laswell ini dapat diturunkan lima unsur komunikasi yang saling bergantung satu sama lain, yaitu sumber (*source*) adalah pihak yang berinisiatif atau mempunyai kebutuhan untuk berkomunikasi, pesan adalah apa yang dikomunikasikan oleh sumber kepada penerima, saluran atau media adalah alat atau wahana yang digunakan sumber untuk menyampaikan pesannya kepada penerima, penerima (*receiver*) adalah orang yang menerima pesan dari sumber dan efek adalah apa yang terjadi pada penerima setelah ia menerima pesan tersebut, misalnya penambahan pengetahuan, terhibur, perubahan sikap, perubahan keyakinan,

⁹Adi Prakoso, "Pengertian Komunikasi", Blog Adi [http:// adiprakosa.blogspot.com/2008/09/pengertian-komunikasi.html](http://adiprakosa.blogspot.com/2008/09/pengertian-komunikasi.html) (4 November 2013).

¹⁰Tamburaka Apriadi, *Agenda Setting Media Massa*, (Jakarta: Rajawali Press, 2012), h.7.

perubahan perilaku dan sebagainya.¹¹ Berikut adalah unsur-unsur yang terlibat dalam proses komunikasi pemasaran.

Gambar 2.1
Model Proses Komunikasi¹²

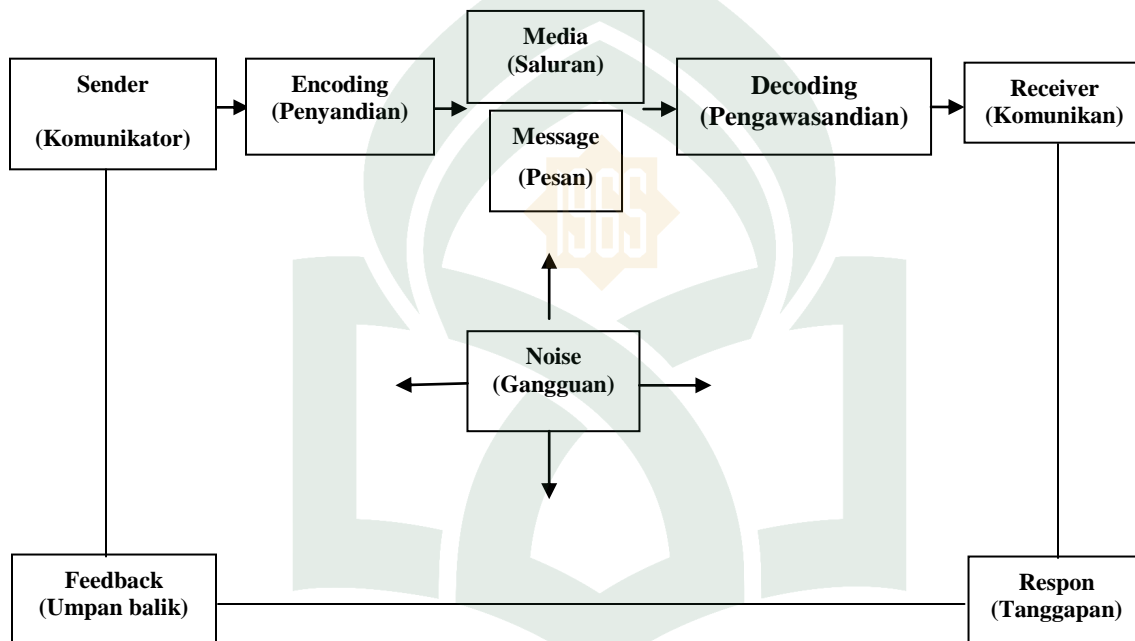

(Sumber: Onong Uchjana *Ilmu Komunikasi Teori dan Praktek*)

Komunikasi dapat dilihat sebagai transmisi informasi berupa pengiriman dan penerimaan pesan oleh komunikator (encoding) kepada komunikan (decoding) sebagaimana terlihat pada gambar diatas. Selain itu, komunikasi merupakan

¹¹Deddy Mulyana. *Ilmu Komunikasi: Suatu Pengantar*, (Bandung: Remaja Rosdakarya, 2001), h. 69.

¹²Hafied Cangara, *Pengantar Ilmu Komunikasi* (Jakarta: Raja Grafindo Persada, 2008), h. 43

pertukaran informasi dua arah antara pihak-pihak yang terlibat.

Pada bagan tersebut, menunjukkan proses komunikasi dimulai dari sumber yang menciptakan pesan, kemudian melalui saluran komunikasi. Pesan ditangkap oleh penerima yang mengkonstruksi kembali pesan itu sampai kepada tujuannya. Tujuan disini adalah penerima yang menjadi sasaran pesan.

Komunikasi disebut komunikasi apabila memiliki beberapa unsur-unsur pendukung yang membangunnya sebagai *body of knowledge*, yakni:¹³

1. Sumber

Sumber yang biasa disebut dengan komunikator merupakan pembuat atau pengirim pesan dalam proses komunikasi. Dalam komunikasi sumber bisa menjadi satu orang, satu lembaga atau perusahaan, beberapa kelompok.

2. Pesan

Pesan merupakan sesuatu yang dikirimkan oleh pengirim kepada penerima, isinya dapat berupa hiburan, informasi, nasihat, ilmu pengetahuan dan lain sebagainya.

3. Media

Media atau yang biasa disebut dengan *channel* atau medium adalah alat yang digunakan untuk memindahkan pesan dari sumber kepada penerima. Media komunikasi ada yang berbentuk saluran antarpribadi, media massa dan media kelompok.

¹³Deddy Mulyana. *Ilmu Komunikasi: Suatu Pengantar*.

4. Penerima

Penerima atau yang biasa disebut dengan komunikan atau *audience* adalah pihak yang menerima sasaran pesan yang dikirim oleh sumber. Penerima bisa terdiri dari satu orang, organisasi atau instansi, perusahaan, negara dan lain-lain.

5. Efek

Efek merupakan apa yang terjadi pada penerima setelah ia menerima pesan tersebut. Efek bisa terjadi pada pengetahuan, sikap dan tingkah laku seseorang, misalnya penambahan pengetahuan, perubahan sikap, perubahan keyakinan, perubahan perilaku, dan sebagainya.

6. Umpan Balik (*Feedback*)

Umpan balik yakni apa yang disampaikan penerima pesan kepada sumber pesan, yang sekaligus digunakan sumber pesan sebagai petunjuk mengenai efektivitas pesan yang ia sampaikan sebelumnya, apakah dapat dimengerti, diterima, menghadapi kendala dan sebagainya, sehingga sumber dapat mengubah pesan selanjutnya agar sesuai dengan tujuannya. Tidak semua respons penerima disebut umpan balik. Suatu pesan disebut umpan balik apabila hal itu merupakan respons terhadap pesan pengirim dan bila mempengaruhi perilaku selanjutnya.

D. Perspektif Teori Komunikasi Pemasaran

Komunikasi pemasaran adalah suatu *scape* yang menantang dan informasi internal (perusahaan) sampai dengan sistem pengambilan keputusan konsumen. Termasuk di dalamnya pesan dan citra produk yang dipresentasikan oleh perusahaan kepada konsumen potensial maupun *stakeholder*.¹⁴ Definisi lain mengenai komunikasi

¹⁴Philip Kotler, *Principles of Marketing*. terj. Bob Sabran. *Prinsip-prinsip Pemasaran*, Jilid 1 (Jakarta: Penerbit Erlangga. 2008), h.8.

pemasaran adalah kegiatan komunikasi yang dilakukan oleh pembeli dan penjual yang merupakan kegiatan yang membantu dalam pengambilan keputusan dibidang pemasaran serta mengarahkan pertukaran agar lebih memuaskan dengan cara menyadarkan semua pihak untuk berbuat lebih baik.¹⁵

Berdasarkan pengertian komunikasi pemasaran yang telah dikemukakan oleh beberapa pakar diatas, penulis dapat memahami bahwa inti komunikasi pemasaran kepada konsumen maupun khalayaknya yang dituju dengan media tertentu, mulai bauran pemasaran (produk, harga, distribusi, dan promosi) perusahaan yang digunakan dalam menarik perhatian konsumen, sehingga konsumen tertarik untuk datang dan mencoba produk, barang atau jasa yang ditawarkan

Adapun teori komunikasi pemasaran yang menjadi bahan acuan yaitu teori komunikasi pemasaran terpadu (*Integretad Marketing Communication*) yang diperkenalkan oleh Don E. Schultz.

IMC (*Integretad Marketing Communication*) adalah sebuah konsep dari perencanaan komunikasi pemasaran yang memperkenalkan nilai tambah dari rencana komprehensif yang mengevaluasi peran strategis dari berbagai disiplin komunikasi misalnya periklanan umum, respon langsung, *sales promotion*, dan *Public Relation* serta mengombinasikan disiplin-disiplin ilmu ini untuk memberikan penjelasan, konsistensi dan dampak komunikasi yang maksimal. Schultz mengemukakan bahwa:

IMC merupakan konsep perencanaan komunikasi pemasaran yang menghargai pentingnya nilai tambah dari sebuah perencanaan yang komprehensif yang digunakan untuk mengevaluasi peran-peran strategi dari berbagai disiplin komunikasi contohnya periklanan secara umum, tanggapan langsung, promosi

¹⁵Swasta dan Irawan, *Manajemen Pemasaran Modern*, (Yogyakarta: Liberty, 2003), h.37.

penjualan, dan kehumasan, dan menggabungkan semua disiplin tersebut untuk menyajikan kejelasan, konsistensi, dan dampak komunikasi yang maksimal.¹⁶

1. Terdapat dua ide pokok mengenai Teori IMC :

- a. Komunikasi pemasaran yang bersifat *one-voice*. Maksudnya adalah walaupun elemen komunikasi pemasaran yang digunakan berbeda-beda dalam meraih konsumen, namun semua itu harus dapat dikoordinasi dengan cara yang tepat oleh berbagai organisasi dan agensi yang bekerja pada elemen-elemen yang berbeda tersebut.
- b. Komunikasi yang berintegrasi, komunikasi disini tidak hanya bertujuan untuk meningkatkan *Brand Awareness* atau pencitraan jasa yang baik saja, namun juga harus dapat menimbulkan hasil penjualan yang baik.

2. Tujuh tahap komunikasi pemasaran yang menjadi dasar dari Teori IMC :

- a. Klarifikasi dan segmentasi pelanggan dari Bank data.
- b. Menentukan titik kontak dengan konsumen
- c. Menetapkan sasaran dan strategi komunikasi
- d. Menentukan dan memetakan jejaring merek
- e. Menentukan sasaran pemasaran
- f. Meramu beberapa teknik komunikasi pemasaran yang paling sesuai
- g. Memilih taktik komunikasi pemasaran

¹⁶Totok Amin Soefijanto, *Integretad Marketing Communication : Marketing Komunikasi di Indonesia*, (Jakarta:Gramedia Pustaka Utama, 2012), h. 9.

Lebih terperinci lagi, Gurau menyebutkan beberapa faktor yang mempengaruhi tumbuhnya IMC yaitu :

- a. Berkembangnya fragmentasi pasar, kian banyak kegiatan pemasaran yang memanfaatkan hubungan baik dengan konsumen (*relationship marketing*), dan pemasaran langsung (*direct marketing*).
- b. Kemajuan teknologi komunikasi dan informasi, dan aplikasi basis data.
- c. Makin terfragmentasinya pemirsa media, tumpang tindih (*multiplicity*) dan jenuhnya saluran media.¹⁷

Di dalam sebuah komunikasi pemasaran terdapat bauran pemasaran yang terdiri dari Empat P (4P) pemasaran yaitu *Product* (Produk), *Price* (Harga), *Place* (tempat), dan *Promotion* (promosi).¹⁸

a. *Product* (Produk)

Produk meliputi kualitas, keistimewaan, desain, gaya, keanekaragaman, bentuk, kemasan, ukuran, pelayanan, jaminan, dan pengambilan.

b. *Price* (Harga)

Merupakan jumlah uang yang pelanggan bayar untuk produk tertentu. Di dalam menentukan harga suatu produk ada tiga faktor yang menentukan, yaitu: kualitas produk, tingkat persaingan, kegiatan promosi.

c. *Place* (Tempat)

Pendistribusian produk bagi konsumennya yang tepat sasaran perusahaan.

¹⁷Totok Amin Soefijanto, *Integretad Marketing Communication : Marketing Komunikasi di Indonesia*, h.8.

¹⁸Titik Wijayanti, *Managing Marketing Plan (Teori dan Praktek)*, (Jakarta : Exelmedia, 2012), h. 208.

d. *Promotion* (Promosi)

Komunikasi guna menciptakan kesadaran dan ketertarikan konsumen terhadap produk. Promosi merupakan salah satu faktor penentu keberhasilan suatu program pemasaran yang bersifat membujuk sasaran suatu pembeli.

E. Tinjauan tentang Konsumen

Konsumen adalah setiap orang pemakai barang dan/atau jasa yang tersedia dalam masyarakat baik bagi kepentingan diri sendiri, keluarga, orang lain, maupun makhluk hidup lain dan tidak untuk diperdagangkan. Usaha dalam memuaskan kebutuhan dan keinginan konsumen, mempertahankan serta mempertinggi kesejahteraan masyarakat.¹⁹ Adapun konsumen dapat dibagi berdasarkan kebutuhan, keinginan, permintaan dan daya beli:²⁰

a. Kebutuhan

Maslow menyatakan adanya hirarki kebutuhan (*needs*) yang terdiri dari lima tingkatan, yang dimulai dari kebutuhan yang paling utama, yaitu kebutuhan fisik seperti makan, minum, pakaian, dan tempat tinggal sebagai kebutuhan yang harus dipenuhi segera, dan kebutuhan lanjutan yang terdiri dari kebutuhan akan penghargaan diri, cinta hingga kebutuhan aktualisasi diri. Kebutuhan dibagi dua:

- 1) Kebutuhan utama yaitu kebutuhan yang diakui benar-benar ada dan harus segera didapatkan, ditunjukkan oleh gejala-gejala.
- 2) Kebutuhan lanjutan, setelah kebutuhan utama dipenuhi, maka kebutuhan lain dipertimbangkan.

¹⁹M.Suyanto, *Marketing Strategy Top Brand Indonesia* (Yogyakarta:Penerbit Andi Yogyakarta,2007), h.14.

²⁰John E. Kenedy dan R. Dermawan Soemanagara, *Marketing Communication: Taktik dan Strategi* (Jakarta: PT. Bhuana Ilmu Populer, 2006), h. 79.

b. Keinginan

Keinginan adalah kebutuhan yang dijadikan referensi bagi konsumen. Kehendak yang kuat akan memuaskan spesifik terhadap kebutuhan-kebutuhan yang mendalam.

c. Permintaan

Permintaan adalah alasan sebuah barang diproduksi dalam jumlah tertentu. Seperti yang disebutkan sebelumnya bahwa pada saat awal suatu produk memasuki sebuah pasar, maka dia perlu melakukan identifikasi pasar untuk mengetahui secara lebih detail mengenai karakteristik pasar, kebutuhan muncul dan dirasakan untuk segera dipenuhi dan terkadang permintaan ini belum terpenuhi oleh jumlah produk yang beredar di pasar. Permintaan adalah keinginan produk yang spesifik yang didukung oleh kemampuan dan kesediaan untuk membelinya. Keinginan menjadi permintaan jika didukung daya beli.

d. Daya Beli

Daya beli ternyata menjadi bagian terakhir dari strategi pemasaran. Mungkin saja keinginan untuk memperoleh sebuah produk (permintaan) sangat kuat. Tetapi jika tidak didukung dengan daya beli, produk itu seperti mengawang-awang.

F. Tinjauan Produk *Photography*, *Cinematography*, dan *Digital Agency*

1. *Photography*

Photography atau fotografi berasal dari bahasa Yunani yaitu *photos* (cahaya) dan *graphein* (menggambarkan). Jadi dapat diartikan melukis dengan cahaya.²¹

²¹Anggraeni, Nney, *Thomas Alva Edison dan 1001 Temuan*, (Elex Media Komputindo) hal.31

Fotografi (dari bahasa Inggris: *photography*, yang berasal dari kata Yunani yaitu "*Fos*" : Cahaya dan "*Grafo*" : Melukis/menulis.) adalah proses melukis/menulis dengan menggunakan mediacahaya. Sebagai istilah umum, fotografi berarti proses atau metode untuk menghasilkan gambar atau foto dari suatu obyek dengan merekam pantulan cahaya yang mengenai obyek tersebut pada media yang peka cahaya. Alat paling populer untuk menangkap cahaya ini adalah kamera. Tanpa cahaya, tidak ada foto yang bisa dibuat.

Prinsip fotografi adalah memokuskan cahaya dengan bantuan pembiasan sehingga mampu membakar medium penangkap cahaya. Medium yang telah dibakar dengan ukuran luminitas cahaya yang tepat akan menghailkan bayangan identik dengan cahaya yang memasuki medium pembiasan (selanjutnya disebut lensa).

Untuk menghasilkan intensitas cahaya yang tepat untuk menghasilkan gambar, digunakan bantuan alat ukur berupa lightmeter. Setelah mendapat ukuran pencahayaan yang tepat, seorang fotografer bisa mengatur intensitas cahaya tersebut dengan mengubah kombinasi ISO/ASA (*ISO speed*), diafragma (*Aperture*), dan kecepatan rana (*speed*). Kombinasi antara ISO, Diafragma dan Speed disebut sebagai pajanan (*exposure*).

Di era fotografi digital dimana film tidak digunakan, maka kecepatan film yang semula digunakan berkembang menjadi Digital ISO.

Photography merupakan teknik yang digunakan untuk mengabadikan momen penting dalam kehidupan sehari-hari. Karena melalui sebuah foto kenangan demi kenangan dalam hidup yang tidak mungkin kembali, akan diingat selalu dengan memandangi foto. Dan kesan yang terdapat dalam kenangan tersebut akan terasa saat dikenang jika foto yang dihasilkan baik, menarik dan berkesan. Selain untuk

mengabadikan momen yang penting, sebuah foto juga dapat mengandung nilai jual atau komersial, jurnalistik, ataupun nilai seni yang tinggi tergantung pada kebutuhan seseorang untuk membuat foto yang diinginkannya. Karena foto dibuat untuk menyampaikan sesuatu yang ingin diingat dan memiliki pesan untuk disampaikan. Foto yang baik dan berkualitas adalah foto yang memiliki pesan, layak secara teknis, estetik dan artistik serta presentasinya.

2. Tinjauan *Cinematography*

Cinematography terdiri dari dua suku kata *Cinema* dan *graphy* yang berasal dari bahasa Yunani yaitu *Kinema*, yang berarti gerakan dan *Graphoo* yang berarti menulis. Jadi *Cinematography* bisa diartikan menulis dengan gambar yang bergerak.²² Sebagai pemahaman *cinematography* bisa diartikan sebagai kegiatan menulis yang menggunakan gambar bergerak sebagai bahannya. Dapat dipahami dalam *cinematography* kita mempelajari bagaimana membuat gambar bergerak, seperti apakah gambar-gambar itu, bagaimana merangkai potongan-potongan gambar yang bergerak menjadi rangkaian gambar yang mampu menyampaikan maksud tertentu dan menyampaikan informasi atau mengkomunikasikan suatu ide tertentu.

Parasti mengungkapkan dalam sebuah ilmu sinematografi, seorang pembuat film tidak hanya merekam setiap adegan, melainkan bagaimana mengontrol dan mengatur setiap adegan yang diambil, seperti jarak, ketinggian, sudut, lama pengambilan, dan lain-lain²³. Hal ini menjelaskan bahwa unsur sinematografi secara umum dapat dibagi menjadi tiga aspek, yakni kamera atau film, framing, dan durasi gambar. Framing dapat diartikan sebagai pembatasan gambar oleh kamera, seperti

²² Inolita “Sinematografi” <https://www.scribd.com/doc/28205245/Sinematografi>

²³ Himawan Pratista, *Memahami Film*, (Yogyakarta: Homerian Pustaka 2008) h. 89

batasan wilayah gambar atau frame, jarak ketinggian, pergerakan kamera, dan sebagainya.²⁴ Hal ini bertujuan untuk memperlihatkan atau menjelaskan obyek tertentu secara mendetail, dengan mengupayakan wujud visual film yang tidak terkesan monoton.

3. *Digital Agency*

Digital agency didefinisikan sebagai perusahaan yang menyediakan jasa kreatif, strategi dan teknis untuk sebuah produk dan jasa. Sebuah *digital agency* akan membantu kliennya untuk terlibat dalam target pasar yang spesifik karena didukung para profesional. Jika *advertising agency* membuat banner di jalan-jalan dan iklan tv, dan *digital agency* mentransformasi banner dan iklan tersebut agar bisa dilihat orang melalui website atau secara online.

Jelas terlihat bahwa ada perbedaan nyata antara *advertising agency* dengan *digital agency*. *Advertising agency* menggunakan cara-cara tradisional sedangkan *digital agency* memanfaatkan internet yang telah berkembang pesat.

Hal lainnya yang menjadi perbedaan dasar adalah sikap dari audience dalam digital yang lebih terbuka untuk saling berbagi dan berkomunikasi. Sedangkan dalam cara tradisional lebih tertutup dalam menghasilkan sebuah ide dan berkomunikasi dengan audiencenya.

²⁴ Himawan Pratista, *Memahami Film*, h. 100

BAB III

METODOLOGI PENELITIAN

Metode penelitian adalah suatu cara untuk bertindak menurut sistem aturan atau tatanan yang bertujuan agar kegiatan praktis terlaksana secara rasional dan terarah sehingga dapat mencapai hasil yang optimal.

A. Jenis dan Lokasi Penelitian

1. Jenis Penelitian

Sebagaimana layaknya suatu penelitian ilmiah, maka penelitian ini memiliki objek yang jelas untuk mendapatkan data yang otentik, teknik pengumpulan data dan analisis data yang akurat. Penelitian ini menggunakan metode penelitian kualitatif. Penelitian dengan menggunakan metode tersebut tidak mencari atau menjelaskan hubungan, tidak menguji hipotesis atau prediksi. Tapi menitik beratkan pada observasi dan suasana ilmiah (*naturalistis setting*).

Peneliti bertindak sebagai pengamat. Peneliti hanya membuat kategori perilaku, mengamati gejala, dan mencatat dalam buku observasinya. Dengan suasana alamiah dimaksudkan bahwa peneliti terjun ke lapangan. Peneliti tidak berusaha memanipulasi *variabel*, karena kehadirannya mungkin mempengaruhi perilaku gejala, peneliti berusaha memperkecil pengaruh ini.¹

¹Rosady Ruslan, *Metode Penelitian Public Relations dan Komunikasi* (Jakarta: PT Rajagrafindo Persada, 2003), h. 12

2. Lokasi Penelitian

Penelitian ini berlangsung di Makassar, tepatnya Jalan Perintis Kemerdekaan Km. 17 Ruko Citra Sudiang Estate Blok A1 No. 8 di kantor (Studio) Perusahaan Mattuju Indonesia. Penelitian ini mulai dari tanggal 10 Agustus, sampai dengan tanggal 10 November, proses penelitian ini berkisar 3 (tiga) bulan terhitung setelah pengesahan draft proposal, penerbitan surat rekomendasi penelitian, hingga ke tahap pengujian hasil dan riset.

B. Pendekatan Penelitian

Pendekatan yang digunakan dalam penelitian ini adalah jenis pendekatan komunikasi pemasaran ialah pendekatan yang digunakan peneliti untuk meneliti bagaimana sebuah perusahaan merencanakan komunikasi pemasaran serta pelaksanaannya. Pendekatan komunikasi pemasaran dibutuhkan agar peneliti dapat menganalisa proses kerja yang terjadi pada PT. Mattuju Indonesia, lalu mengamati peran dari setiap divisi dalam menjalankan strategi komunikasi pemasaran yang telah direncanakan untuk mencapai tujuan.

C. Sumber Data

Sumber data dari penelitian ini berjumlah tiga orang dari pihak PT. Mattuju Indonesia, yaitu Andi Syahwal Mattuju sebagai *CEO & Marketing Communication*, Ahmad Akkas sebagai *Marketing Event & Finance*, serta Andi Muh. Adhar sebagai *Project Director & Sales Promotion*. Serta dari konusmen itu sendiri berjumlah tiga orang, Sarah Stevani Munda, Alfareza Huda, dan Yardi Husaini. Pemilihan tersebut dikarenakan sumber data sangat relevan dengan hal yang akan diteliti serta bagian dari ketiga divisi tersebut bergerak dalam bidang strategi komunikasi pemasaran yang merencanakan dan turun langsung ke lapangan untuk meningkatkan jumlah

konsumen PT. Mattuju Indonesia. Peneliti menentukan informan dengan menggunakan teknik *purposive sampling* yaitu peneliti menetapkan lebih awal siapa saja yang menjadi sampelnya dan menyebutkan statusnya masing-masing sesuai dengan keinginan dan tujuan penelitian. Prinsip dalam teknik *Purposive Sampling* ini harus mewakili unsur subjek yang ditetapkan dalam sebuah situasi sosial, agar data yang dihimpun dapat terwakili dari seluruh karakter yang ada dalam situasi sosial penelitian yang dilakukan.² Peneliti menentukan lebih awal bahwa yang menjadi informan kunci adalah pemilik PT. Mattuju Indonesia sendiri, yaitu Andi Syahwal Mattuju. Penentuan ini dikarenakan ia memiliki pengetahuan menyeluruh tentang bagaimana strategi komunikasi yang diterapkan PT. Mattuju Indonesia dalam memasarkan produk jasanya di Makassar.

D. Metode Pengumpulan Data

1. Observasi Patisipan

Observasi adalah pengamatan dan pencatatan yang sistematis terhadap gejala-gejala yang diteliti.³ Penggunaan metode observasi dalam penelitian ini atas pertimbangan bahwa data yang dikumpulkan secara efektif bila dilakukan secara langsung mengamati obyek yang diteliti.

Di dalam pengamatan ini peneliti melakukan observasi selama 3 (tiga) bulan, terhitung sebelum peneliti menentukan informan hingga pengujian keabsahan data. Ketika berkunjung ke Studio PT. Mattuju Indonesia di Jalan Perintis Kemerdekaan

²Mukhtar, “*Metode Praktis Penelitian Deskriptif Kualitatif*” (Jakarta: Referensi (GP Press Group), 2013), h.94.

³Husaini Usman Poernomo, *Metodologi Penelitian Sosial* (Jakarta: Bumi Akasara, 1996), h. 54.

km. 17 Ruko Citra Sudiang Estated Blok A.1 No. 8 Makassar, peneliti melihat dekorasi ruangan yang nyaman bagi pengunjung, dengan warna cat dinding yang putih, lantai yang bersih, ruangan photo yang berAC dipenuhi dekor dinding yang berwarna-warni dan beberapa kursi yang disediakan bagi pengunjung. Kenyamanan tersebut juga ditambah dengan pelayanan yang sangat baik dan ramah dari karyawan. Selain itu, peneliti juga menemukan beberapa sertifikat penghargaan yang dipajang di dinding. Selain itu juga ada beberapa contoh photo dan album yang disediakan di meja guna untuk memperlihatkan kepada calon konsumen jika ingin melihat contoh hasil yang akan didapatkan sebelum memutuskan untuk menggunakan jasa Mattuju. Di depan studio terdapat spanduk yang dibentangkan yang didalamnya dicantumkan informasi tentang jasa-jasa yang ditawarkan kepada pelanggan. Informasi-informasi tersebut menjadi bentuk strategi yang dapat menarik perhatian setiap pengunjung yang datang.

2. Wawancara

Metode wawancara adalah metode pengumpulan data yang dilakukan melalui percakapan atau tanya jawab dengan maksud tertentu untuk mengumpulkan informasi. Percakapan tersebut dilakukan oleh dua pihak yaitu interviewer dan pihak yang memberikan jawaban.⁴

Wawancara dimaksudkan untuk dapat memperoleh suatu data berupa informasi dari informan, selanjutnya peneliti dapat menjabarkan lebih luas mengenai informasi tersebut melalui pengolahan data secara konferensif. Sehingga wawancara tersebut dapat memungkinkan peneliti agar dapat mengetahui strategi komunikasi

⁴Husaini Usman Poernomo, *Metodologi Penelitian Sosial* (Jakarta: Bumi Akasara, 1996), h.136.

pemasaran yang diterapkan Mattuju Indonesia dalam memasarkan produk kreatif *photography*, *cinematography* dan *digital agency* di Makassar. Peneliti mewawancarai beberapa narasumber yang dianggap relevan dengan objek penelitian yaitu Pemilik atau CEO (*Chief Executive Officer*) & *Marketing Communication*, *Marketing Event & Finance* dan *Project Director & Sales Promotion*. Narasumber tersebut dianggap relevan karena narasumber berada dalam wilayah pemasaran atau orang yang merencanakan dan menjalankan secara langsung strategi komunikasi pemasaran.

3. Dokumentasi

Dokumentasi digunakan untuk memperoleh data langsung dari tempat penelitian. Dokumentasi dimaksudkan untuk melengkapi data dari hasil observasi dan wawancara. Oleh karena itu, dalam penelitian ini penulis melakukan penelitian dengan membuat catatan-catatan penting yang berkaitan dengan data yang dibutuhkan dari informan untuk mendukung kevalidan data yang diperoleh seperti foto-foto, rekaman suara, dan video selama di lapangan.

Peneliti memperoleh secara langsung hasil dokumentasi dengan mengunjungi Studio PT. Mattuju Indonesia sehingga dapat dikumpulkan beberapa hal terkait penelitian. Dalam dokumentasi peneliti menemukan data berupa daftar nama pegawai beserta tugas-tugasnya, dan struktur organisasi PT. Mattuju Indonesia. Selain itu, peneliti juga melakukan pencarian berita mengenai PT. Mattuju Indonesia di beberapa media seperti koran dan majalah, serta mengikuti akun media sosial yang digunakan PT. Mattuju Indonesia sebagai sarana pemasaran produknya. Dokumentasi yang peneliti temukan sangat relevan dengan hasil penelitian ini karena terbukti secara

langsung dalam pengamatan dan benar-benar telah diterapkan dalam strategi komunikasi pemasaran PT. Mattuju Indonesia.

E. Instrument Penelitian

Pengumpulan data pada prinsipnya merupakan suatu aktivitas yang bersifat operasional agar tindakannya sesuai dengan pengertian penelitian yang sebenarnya. Data merupakan perwujudan dari beberapa informasi yang sengaja dikaji dan dikumpulkan guna mendeskripsikan suatu peristiwa atau kegiatan lainnya. Oleh karena itu, maka dalam pengumpulan data dibutuhkan beberapa instrumen sebagai alat untuk mendapatkan data yang cukup valid dan akurat dalam suatu penelitian. Dalam rencana penelitian ini, yang akan menjadi instrumen penelitian adalah peneliti sendiri karena penelitian ini merupakan penelitian kualitatif. Setelah masalah lapangan terlihat jelas, maka instrumen didukung dengan pedoman wawancara untuk memudahkan penulis dalam berdialog dengan informan, alat-alat dokumentasi lain seperti kamera, *handphone*, serta alat tulis.

F. Teknik Pengolahan dan Analisis Data

Analisis data adalah proses pengorganisasian dan mengurutkan data ke dalam pola, kategori dan satuan uraian dasar.⁵ Tujuan analisis data adalah untuk menyederhanakan data ke dalam bentuk yang mudah diimplementasikan. Analisis data dalam penelitian ini berlangsung bersamaan dengan proses pengumpulan data atau melalui tiga tahapan model alir dari Miles dan Huberman, yaitu reduksi data,

⁵Lexy. J. Moleong, *Metode Penelitian Kualitatif* (Bandung: PT. Rosdakarya, 1995), h.103.

penyajian data, dan kesimpulan data atau verifikasi.⁶ Langkah-langkah analisis data yang digunakan dalam penelitian ini adalah:

1. Reduksi Data

Reduksi data yang dimaksudkan adalah proses pemilihan, pemusatan perhatian untuk menyederhanakan data. Informasi dari lapangan sebagai bahan mentah diringkas, lalu disusun lebih sistematis, serta ditonjolkan pokok-pokok yang penting sehingga lebih mudah dikendalikan.

2. Penyajian Data

Penyajian data yang diperoleh dari lapangan terkait dengan seluruh permasalahan penelitian, dipilah antara mana yang dibutuhkan dengan yang tidak, lalu dikelompokkan kemudian diberikan batasan masalah.⁷ Dari penyajian data tersebut, maka diharapkan dapat memberikan kejelasan mana data substantif dan mana data pendukung. Analisis data diperoleh dari wawancara mendalam maupun observasi.⁸ Hasil dari analisis data tersebut kemudian dinarasikan sedemikian rupa agar mudah dilihat dan dimengerti.

3. Penarikan Kesimpulan

Setiap kesimpulan awal yang dikemukakan masih bersifat sementara dan akan berubah bila ditemukan bukti-bukti kuat yang mendukung pada tahap pengumpulan data berikutnya. Upaya penarikan kesimpulan yang dilakukan secara terus-menerus selama berada di lapangan. Setelah pengumpulan data, peneliti mulai

⁶Burhan Bungin, *Metodologi Penelitian Komunikasi* (Jakarta: PT Rajagrafindo Persada, 2001), h, 297.

⁷Sugiyono, *Metode Penelitian Kualitatif*, h. 249.

⁸Rahmat Kriyantono, "Pengantar" dalam Burhan Bungin, *Teknik Praktis Riset Komunikasi*, Edisi Pertama (Cet. I; Jakarta: Kencana, 2006), h.192.

mencari arti penjelasan-penjelasan. Kemudian kesimpulan-kesimpulan itu diverifikasi selama penelitian berlangsung dengan cara memikirkan ulang dan meninjau kembali catatan lapangan sehingga terbentuk penegasan kesimpulan.

G. Pengujian Keabsahan Data

Peneliti dalam melakukan teknik pemeriksaan keabsahan data dengan menggunakan triangulasi. Triangulasi adalah teknik pemeriksaan keabsahan data yang memanfaatkan sesuatu yang lain di luar data itu untuk keperluan pengecekan atau sebagai pembanding terhadap data tersebut.⁹ Triangulasi merupakan usaha mengecek kebenaran data atau informasi yang diperoleh dari berbagai sudut pandang yang berbeda dengan cara mengurangi sebanyak mungkin perbedaan yang terjadi pada saat pengumpulan dan analisis data.

Pengumpulan data dalam penelitian dilakukan dengan cara observasi, dokumentasi dan wawancara dengan informan. Oleh karena itu, untuk mendapatkan data yang valid dan ada kecocokan satu sama lain, peneliti mengadakan triangulasi sumber data melalui pemeriksaan terhadap sumber lainnya, yaitu membandingkan data hasil pengamatan dengan data hasil wawancara.

Peneliti menggali kebenaran informasi melalui berbagai metode dan sumber perolehan data. Misalnya, selain melalui wawancara dan observasi, peneliti bisa menggunakan observasi partisipan (*participant observation*), dokumen tertulis, arsip, dokumen sejarah, catatan resmi, catatan atau tulisan pribadi dan gambar atau foto. Tentu masing-masing cara ini akan menghasilkan bukti atau data yang berbeda, yang selanjutnya akan memberikan pandangan yang berbeda pula mengenai fenomena

⁹LexyJ. Moleong, *Metodologi Penelitian Kualitatif*, h. 178.

yang diteliti. Berbagai pandangan itu akan melahirkan keluasan pengetahuan untuk memperoleh kebenaran data.



BAB IV

HASIL PENELITIAN

A. Gambaran Umum dan Lokasi Penelitian

1. Sejarah Singkat PT. Mattuju Indonesia

PT. Mattuju Indonesia didirikan tahun 2007 yang awal berdirinya masih menggunakan nama dari CEO yaitu PT. Andi Mattuju. Perusahaan ini bergerak di bidang dokumentasi, printing, dan event organizer. Dari tiga sektor usaha itulah mulai dikenal dikalangan masyarakat, dan membangun sebuah studio di Kompleks Taman Sudiang Indah.

Awal mula berdirinya usaha PT. Mattuju Indonesia sempat mendapat perlawanan dari kedua orang tua Andi Syahwal Mattuju (CEO). Tapi, kini dia berhasil mendirikan usaha mandiri. Orang tuanya menganggap pekerjaan atau usaha ini adalah usaha serabutan namun dengan tekad yang kuat dari Andi Syahwal Mattuju dan rekan-rekannya saat itu membuat usaha ini bisa berjalan dan mulai berkembang.

PT. Mattuju Indonesia khusus menggarap event-event wedding atau perkawinan. Di Makassar, Mattuju salah satu perusahaan yang cukup dikenal profesional menggarap hajatan keluarga saat itu.

PT. Mattuju Indonesia bahkan tak ragu menyebut, studio ini adalah salah satu studio yang pertama memiliki konsep wedding dalam bentuk *cinematography* yang digarap profesional. Sebagai perusahaan yang memiliki konsep baru dan kreatif membuat perusahaan ini awalnya sulit untuk mendapatkan konsumen yang akan menggunakan jasa PT. Mattuju Indonesia. Pada awal menggarap *cinematography*

wedding PT. Mattuju Indonesia lebih sering menggarap *project* di luar seperti di Jawa atau Jakarta. Karena di Makassar masih sulit untuk mendapat pelanggan yang ingin menggunakan jasa tersebut.

“Kami menawarkannya dalam berbagai paket. Untuk pasar Makassar, masih sulit, karena kelompok keluarga ekonomi menengah ke bawah masih kurang memahami perlunya dokumentasi, malah yang lebih sering kami garap yaitu di luar Sulawesi”¹.

Peluang PT. Mattuju Indonesia untuk mengembangkan usaha dokumentasi di Makassar ini masih terbuka lebar. karena pesta pernikahan hampir setiap hari digelar. Kendala hanya pada persepsi masyarakat yang menganggap dokumentasi itu belum penting. Padahal di negara maju, dokumentasi itu bagian terpenting dalam hajatan.

PT. Mattuju Indonesia menggarap *photo wedding* yang ditawarkan untuk membantu para calon-calon pengantin yang memang memerlukan dokumentasi. Selain *photography wedding*, kini, Mattuju juga sedang mengembangkan *cinematography wedding*.

Cinematography wedding yang dikembangkan, adalah pasar yang lebih menjanjikan dan menantang bagi perusahaan ini.

“Kita harus cari tahu dan mempelajari budaya si calon pengantin. Apa kebiasaan dan semua hal yang sifatnya pribadi. Dari situlah kita rangkai cerita lalu menjadikannya sebagai film yang bercerita”².

Seiring dengan perkembangan teknologi internet, PT. Mattuju Indonesia menambahkan satu *brand* yang saat ini sangat dibutuhkan oleh masyarakat yaitu *digital agency*. Sejalan dengan itu akhirnya perusahaan ini membuat inovasi dan

¹Andi Syahwal Mattuju, Chief Executive Officer (CEO) & Marketing Communication, wawancara oleh penulis, Studio PT. Mattuju Indonesia, 20 Oktober 2015.

²Andi Syahwal Mattuju, Chief Executive Officer (CEO) & Marketing Communication, wawancara oleh penulis, Studio PT. Mattuju Indonesia, 20 Oktober 2015.

mengubah *brand* nya menjadi tiga yaitu *photography*, *cinematography* dan *digital agency*.

Pertama kali PT. Mattuju Indonesia, pernah menggarap *event cinematography wedding* hingga *San Diego, California Amerika Serikat*, pada 2009. Angkanya cukup fantastis karena dari situlah Mattuju akhirnya bisa bangkit dan mendapat kepercayaan dari masyarakat.

“Saat itu ada warga Palu Sulawesi Tengah menikah dengan warga AS. Mattuju dipercaya menggarap *cinematography wedding* akbar tersebut. perkenalan kami melalui *website* yang kami buat”³.

Perusahaan ini juga pernah menggarap wedding warga Australia dan India. semua proses pengambilan gambar dilakukan di negara tersebut. PT. Mattuju Indonesia sampai saat ini tetap melakukan inovasi dan selalu memberikan keunikan tersendiri disetiap liputannya. Sehingga membuat perusahaan ini tetap bertahan dan menjadi salah satu besar di Makassar.

2. Visi dan Misi PT. Mattuju Indonesia

a. Visi PT. Mattuju Indonesia

“Menjadi Pilihan Pertama”

b. Misi PT. Mattuju Indonesia

- 1) Menghadirkan pruduk kreatif yang berkualitas
- 2) Mencetuskan *style* terbaru disetiap pruduk
- 3) Memberikan keunikan dimasing-masing pelanggan
- 4) Memberikan *Uproval* hasil produk kepada pelanggan

³Andi Syahwal Mattuju, Chief Executive Officer (CEO) & Marketing Communication, wawancara oleh penulis, Studio PT. Mattuju Indonesia, 20 Oktober 2015.

3. Profil PT. Mattuju Indonesia

PT. Mattuju Indonesia, telah menjadi solusi *multimedia creative* yang sejak 2007 secara profesional mampu mewujudkan impian banyak pelanggan. Sebagaimana komitmen kami dalam menjalin kepercayaan bersama mitra dan pelanggan, mulai dari *design* produksi hingga *delivery*, seluruh proses kreatif hanya tertuju pada satu pencapaian, yaitu “Kepuasan Pelanggan”.

PT. Mattuju Indonesia berkarya melahirkan produk komunikasi sebagai katalis di setiap keberhasilan. Dengan warna berbeda dan dikemas dengan konsep *cinematography* serta sistem *one client one idea* akan senantiasa mengalir menjadi proses kreatif, sebagai sebuah pilihan berani.

PT. Mattuju Indonesia telah menghasilkan berbagai karya multimedia yang terimplementasi di sejumlah perusahaan swasta, BUMN, institusi pemerintah, maupun pelanggan perseorangan dalam bentuk: *Video Profile*, *Media Interaktif*, *Video Campaign*, *Public Service Agency /PSA*, *TV Commercial*, *TV Program*, *Video Clip Music*, *Wedding Documentation*, dan *Entertainment*.

PT. Mattuju Indonesia, merupakan perwujudan komitmen yang tidak akan pernah berhenti berkreasi untuk menghasilkan produk komunikasi kreatif inovatif yang menjadi harapan bersama semua mitra dan pelanggan.

Seiring dengan komitmen tersebut. PT. Mattuju Indonesia telah menjadi perusahaan yang mempunyai profesi dan keahlian dalam bidang dokumentasi dan multimedia yang semakin terpercaya dalam memenuhi kebutuhan para pelanggan. Terbukti dengan berbagai penghargaan yang telah diraih dalam bidang tersebut dan juga berhasil menjadi juara satu Wirausaha Muda Mandiri Regional X untuk kategori kreatif.

a. Logo PT. Mattuju Indonesia

Gambar 4.1



Filosofi logo PT. Mattuju Indonesia:

- 1) Mattuju berasal dari kata dalam Bugis Makassar yang berarti : Tepat Sasaran, Bekerja Keras & Bersungguh-sungguh memberimanfaat bagi sesama.
- 2) Jumlah huruf 7 (tujuh) melambangkan hasil pekerjaan yang baik dan bermanfaat, dalam bahasa bugis disebut “*tujui*” atau “*mattujui*” artinya berguna. Kata “*mattuju-tuju*” segala urusan tepat sasaran.
- 3) Logo berupa garis tegas yang menanjak menunjukkan semangat perusahaan yang ingin terus tumbuh dan berkembang, bentuk garis diambil dari angka tujuh yang membentuk keseluruhan struktur logo.

- 4) Enam buah angka tuju menunjukkan aspek profesionalisme perusahaan yang tercakup dalam *six sigma*, sebuah sitem komprehensif untuk mendukung kesuksesan bisnis.
- 5) Warna emas menunjukkan keinginan perusahaan untuk memuliakan setiap pelanggan dank lien. Menempatkan setiap rekanan dalam posisi yang mulia.

b. Struktur Organisasi

Setiap perusahaan mempunyai struktur organisasi yang berbeda dengan perusahaan lain. Struktur organisasi sangat dibutuhkan untuk kelancaran operasional suatu perusahaan, di mana menjadi pembagi tugas, wewenang, dan tanggung jawab pimpinan dan karyawan yang terlibat secara tegas dan jelas serta divisi-divisi yang dibutuhkan untuk mencapai sasaran dan tujuan organisasi.

Perusahaan sebagai suatu organisasi yang merupakan suatu jaringan hubungan antara beberapa fungsi yang bekerja sama dengan yang lainnya untuk mencapai tujuan yang diinginkan. Oleh karena itu, organisasi bukan hanya sekadar kerangka pembagian tugas melainkan keseluruhan perangkat beserta fungsi-fungsi yang saling berhubungan satu dengan yang lainnya dan saling mendukung. Demikian pula halnya pada struktur organisasi PT. Mattuju Indonesia yang telah menetapkan pembagian kerja dari masing-masing anggotanya. Struktur PT. Mattuju Indonesia dapat dilihat pada gambar 4.2.

Gambar 4.2

Struktur dari PT. Mattuju Indonesia

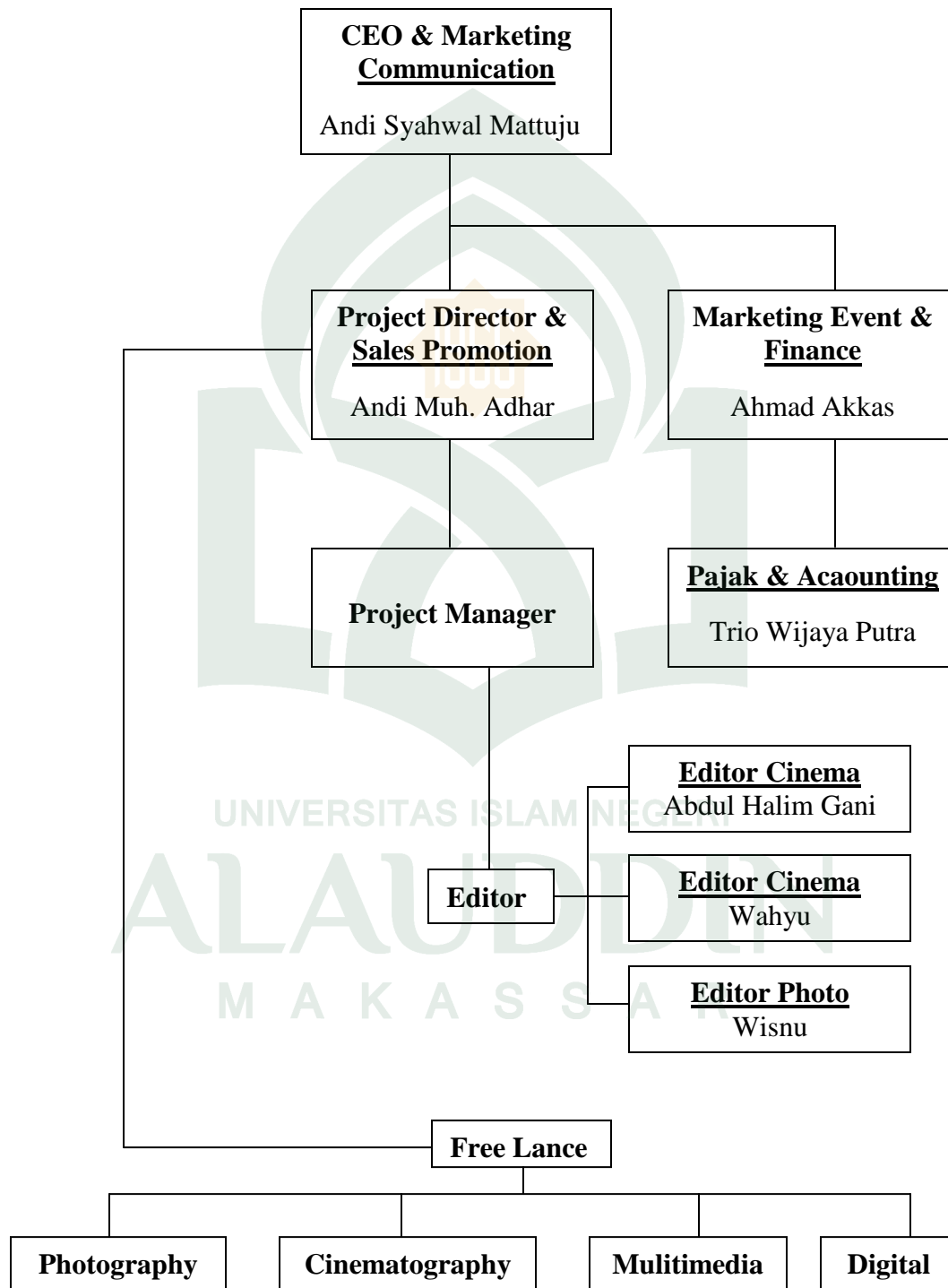

B. Strategi Komunikasi Pemasaran PT. Mattuju Indonesia Dalam Memasarkan Produk Kreatif Photography, Cinematography dan Digital Agency

Setelah melakukan penelitian pada PT. Mattuju Indonesia, maka penulis mencoba memaparkan strategi komunikasi pemasaran PT. Mattuju Indonesia dalam memasarkan produk kreatif *photography*, *cinematography* dan *digital agency* di Makassar. Kurang lebih selama tiga bulan mengacu pada beberapa elemen komunikasi pemasaran atau biasa disebut dengan *Intergrated Marketing Communication* (IMC) dimana secara garis besar pemasaran yang dilakukan oleh PT. Mattuju Indonesia terbagi atas tiga bagian yaitu *Marketing Communication*, *Sales Promotion*, dan *Marketing Event*. Ketiga element pemasaran tersebut mempunyai strategi komunikasi pemasarannya masing-masing, diantaranya adalah periklanan, promosi penjualan, *public relation*, *personal selling*, *direct and online marketing*, dan *event*. Setiap strategi pemasaran tersebut digunakan oleh PT. Mattuju Indonesia untuk menentukan pemilihan segmentasi, *targeting* dan *positioning* yang diharapkan.

PT. Mattuju Indonesia merupakan perusahaan yang produk kreatifnya terbukti kualitasnya yang membuat perusahaan ini berbeda dengan perusahaan lainnya. Namun, tetap harus ada yang dilakukan oleh pihak PT. Mattuju Indonesia agar bisa memasarkan secara menyeluruh. olehnya itu, maka perlu dibuat promosi dengan strategi jitu agar dapat menarik perhatian konsumen. Strategi komunikasi pemasaran yang bertujuan menentukan bentuk promosi yang akan diselenggarakan agar nantinya promosi tersebut bisa berjalan sesuai dengan apa yang diharapkan perusahaan.

Berdasarkan hasil wawancara dengan Bapak Andi Syahwal Mattuju, selaku CEO PT. Mattuju Indonesia mengatakan bahwa:

“Ketika kita memiliki sebuah usaha tentu memerlukan sarana untuk memperkenalkan produk jasa kita ke masyarakat, untuk itu strategi komunikasi pemasaran sangat membantu sebuah perusahaan dalam menentukan segmentasi, serta mencapai *targeting* dan *positioning* yang diharapkan.”⁴

Pada tahap awal PT. Mattuju Indonesia menyusun strategi komunikasi dengan menentukan segmentasi konsumen dari produk yang ditawarkan, merencanakan target pemasaran serta gambaran produk jasa PT. Mattuju Indonesia di pasaran. Selain itu, penting pula untuk melakukan pemilihan media yang hendak digunakan, sehingga proses komunikasi pemasaran kepada konsumen dapat berlangsung dengan baik.

Strategi komunikasi dapat dijalankan dengan baik apabila sasaran pembeli sudah ditentukan terlebih dahulu. Adapun pemilihan segmentasi konsumen PT. Mattuju Indonesia tidak terlepas dari target pemasarannya, yakni masyarakat yang berada di Makassar. Hal ini berdasarkan hasil wawancara bersama Andi Syahwal Mattuju selaku pemilik PT. Mattuju Indonesia sebagai berikut :

“Dalam menjalankan strategi komunikasi pemasaran PT. Mattuju Indonesia memiliki segmentasi yaitu perusahaan, instansi, mahasiswa, dan masyarakat umum, sedangkan targetnya adalah konsumen yang ada di Makassar.”⁵

Perencanaan strategi komunikasi pemasaran meliputi sejumlah strategi pesan dan visual, yang secara bertahap mengikuti alur perubahan, yang kemudian harus diukur secara tepat melalui riset komunikasi pemasaran. Perencanaan tidak lain dari pada memanfaatkan “karunia Allah” secara sistematis untuk mencapai tujuan

⁴Andi Syahwal Mattuju, Chief Executive Officer (CEO) & Marketing Communication, wawancara oleh penulis, Studio PT. Mattuju Indonesia, 20 Oktober 2015.

⁵Andi Syahwal Mattuju, Chief Executive Officer (CEO) & Marketing Communication, wawancara oleh penulis, Studio PT. Mattuju Indonesia, 20 Oktober 2015.

tertentu, dengan memperhatikan kebutuhan masyarakat dan nilai kehidupan yang berubah-ubah dalam arti yang lebih luas, perencanaan menyangkut persiapan menyusun rancangan untuk setiap kegiatan ekonomi. Konsep modern tentang perencanaan, yang harus dipahami dalam arti terbatas, diakui dalam Islam. Karena perencanaan seperti itu mencakup pemanfaatan sumber yang disediakan oleh Allah SWT dengan sebaik-baiknya untuk kehidupan dan kesenangan manusia. Dalam Al-Qur'an tercantum: Q.S. Al-Jumu'ah: 10 :

فَإِذَا قُضِيَتِ الصَّلَاةُ فَانْتَشِرُوا فِي الْأَرْضِ وَابْتَغُوا مِن فَضْلِ اللَّهِ وَاذْكُرُوا اللَّهَ كَثِيرًا لَّعَلَّكُمْ تُفْلِحُونَ

Terjemahan :

“Apabila telah ditunaikan sembahyang maka bertebaranlah kamu dimuka bumi, dan carilah karunia Allah dan ingatlah Allah banyak-banyak supaya kamu beruntung.”⁶

Dalam ayat diatas dapat dijelaskan makna dalam kata “carilah karunia Allah” yang digunakan didalamnya dimaksudkan untuk segala usaha halal yang melibatkan orang untuk memenuhi kebutuhannya. Tentu dengan adanya ayat ini manusia akan senantiasa menjacari jalan yang baik dalam melakukan perencanaan dan strategi yang matang agar supaya bisa berjalan dengan baik sesuai yang diharapkan perusahaan.

⁶ Kementerian Agama RI, *Al-Quran dan Terjemahan dilengkapi dengan asbabun Nuzul dan hadits sahih* (Bandung : PT Sygma Examedia Arkanleema, 2010)

Penggunaan *Intergrated Marketing Communication* (IMC) pada strategi komunikasi pemasaran PT. Mattuju Indonesia akan dibahas dalam tiga bagian tahapan yaitu:

1. *Marketing Communication*

Strategi komunikasi pemasaran yang digunakan PT. Mattuju Indonesia berbentuk pembinaan hubungan yang baik dengan masyarakat dan media dengan cara menciptakan pengembangan komunitas (*community development*). Walau efeknya lamban namun prosesnya bersifat berkelanjutan bagi perusahaan. Oleh karena itu, peran dari *Marketing Communication* ini sangat penting. Seperti penjelasan Andi Syahwal Mattuju selaku CEO dan juga *Marketing Communication* PT. Mattuju Indonesia berikut ini :

“*Marketing Communication* sangat penting. Dapat dikatakan *Marketing Communication* mempunyai pekerjaan yang sangat kompleks. *Marketing Communication* harus berpikir mengenai arah perusahaan hari demi hari, standar perusahaan yang diinginkan harus tertanam di benak pengunjung, meminimalisir konflik internal dan eksternal, dan yang sangat penting *Marketing Communication* harus membuat kesan baik dan *awareness* (kesadaran) bagi konsumen”.⁷

Marketing Communication merupakan sebuah badan organisasi yang memiliki peranan yang sangat penting dalam setiap perusahaan. Bagian ini memiliki pekerjaan yang sangat kompleks mulai dari menyusun strategi pemasaran, memasang iklan, membangun kerja sama, dan mengangkat citra perusahaan. Sehingga pemilihan kegiatan dalam *Marketing Communication* sangat perlu untuk diperhatikan. *Marketing Communication* harus memiliki segudang ide kreatif dalam merencanakan strategi pemasaran.

⁷ Andi Syahwal Mattuju, Chief Executive Officer (CEO) & Marketing Communication, wawancara oleh penulis, Studio PT. Mattuju Indonesia, 20 Oktober 2015.

Adapun kegiatan yang dilakukan oleh *Marketing Communication* sebagaimana yang dikemukakan Andi Syahwal Mattuju selaku CEO dan *Marketing Communication* berikut ini:

“Saat ini, kita telah melaksanakan berbagai strategi diantaranya program harga promo, bekerjasama dengan perusahaan perbankan di Makassar, mengikuti beberapa event. Selain itu *Marketing Communication* juga selalu membuat *press release* untuk membentuk hubungan yang baik dengan media”.⁸

Contoh penerapan strategi komunikasi pemasaran PT. Mattuju Indonesia yang dilakukan oleh *Marketing Communication* sebagai berikut:

a. Menjalin hubungan kerjasama dengan media cetak

Dalam menjalin hubungan kerjasama dengan media cetak PT. Mattuju Indonesia memilih koran sebagai sarana periklanan, seperti Koran Fajar, Ujungpandang Express dan Rakyat Sulsel, dengan mengisi kolom berita usaha. Untuk media Koran tersebut PT. Mattuju Indonesia akan ditawarkan ketika terdapat kolom usaha yang berhubungan dengan usaha kreatif, *photography* dan *social media*.

Gambar 4.3



Berita di Koran Fajar

Gambar 4.5



Berita di Koran Ujungpandang Express

⁸Andi Syahwal Mattuju, Chief Executive Officer (CEO) & Marketing Communication, wawancara oleh penulis, Studio PT. Mattuju Indonesia, 20 Oktober 2015..

b. Menjalinkan kerjasama dengan media elektronik

Penggunaan media massa merupakan strategi komunikasi dengan menggunakan media dalam hal ini PT. Mattuju Indonesia menggunakan media TV seperti Kompas TV dan Celebes TV dalam memperkenalkan perusahaan. Untuk Kompas TV PT. Mattuju Indonesia diundang untuk mengisi acara “Api Kecil”. Acara ini membahas tentang sejarah berdirinya perusahaan sampai bisa sukses menjangkau pasar nasional hingga luar negeri. Lain halnya di Celebes TV pihak PT. Mattuju Indonesia diundang sebagai narasumber dalam acara “Obrolan Karebosi” tentang pemanfaatan *social media* sebagai sarana promosi dan pemasaran.

Gambar 4.5



Mengisi acara di Studio Celebes TV

Gambar 4.6



Mengisi Acara Api Kecil di Kompas TV

c. Menjalinkan kerja sama dengan Bank Mandiri

Metode ini dilakukan dengan menggunakan kartu kredit bank Mandiri, setiap pelanggan yang melakukan pembayaran dengan menggunakan transaksi kredit Mandiri maka akan mendapatkan diskon 20% setiap transaksi yang dilakukan.

Agar semua strategi dapat berjalan dengan baik dan sesuai yang diharapkan *Marketing Communication* juga menjelaskan hal yang perlu diperhatikan dalam tahapan pelaksanaannya :

“Sebelum pelaksanaan, kita harus menyiapkan terlebih dahulu media komunikasi yang akan digunakan. Mulai dari mengamati media yang memiliki peminat yang banyak, pengaturang anggaran, dan setelah itu baru kita tentukan media mana yang hendak kita pilih. Bahkan adakalanya PT. Mattuju Indonesia di undang secara gratis di media. Selanjutnya pada hari kegiatan kita harus memastikan tidak ada masalah komunikasi internal maupun eksternal dalam peliputan media. Setelah

kegiatan, memastikan acara yang telah dilakukan diketahui masyarakat agar meningkatkan kredibilitas perusahaan”.⁹

Pelaksanaan dalam proses komunikasi pemasaran harus sangat detail dan teliti, mulai dari menyiapkan dan memilih media, dan membuat *sounding* kegiatan. Dalam menentukan media harus mempertimbangkan anggaran yang dimiliki oleh perusahaan, cari media yang tidak terlalu mahal bahkan bisa gratis, tentu dengan memanfaatkan relasi yang dimiliki. Sehingga usaha dalam meningkatkan kredibilitas perusahaan juga dapat berjalan dengan baik. Bukan hanya itu sebagai *Marketing Communication* juga senantiasa memperhatikan apa isi pesan yang nantinya yang akan disampaikan kepada masyarakat, seperti yang disampaikan sebagai berikut:

“Jika melaksanakan kegiatan waktu pelaksanaan harus jelas, bulan, tanggal hingga waktu. Begitupun harga pada saat *event* harus dicantumkan jelas, selalu tulis syarat dan ketentuan berlaku di setiap media agar dapat meminimalisir kesalahan”.¹⁰

Isi pesan sangat memengaruhi konsumen, pemberian informasi mengenai produk, waktu pelaksanaan hingga harga ditulis dengan menggunakan pesan yang tidak terlalu panjang serta mudah dipahami oleh konsumen. Selain itu, keterangan tentang syarat dan ketentuan berlaku perlu dicantumkan, sebagai upaya mengurangi peluang terjadinya kesalahan pada perusahaan PT. Mattuju Indonesia ketika menghadapi pelanggan.

⁹Andi Syahwal Mattuju, Chief Executive Officer (CEO) & Marketing Communication, wawancara oleh penulis, Studio PT. Mattuju Indonesia, 20 Oktober 2015..

¹⁰Andi Syahwal Mattuju, Chief Executive Officer (CEO) & Marketing Communication, wawancara oleh penulis, Studio PT. Mattuju Indonesia, 20 Oktober 2015.

2. Sales Promotion

Sales promotion atau biasa disebut promosi penjualan merupakan salah satu bagian *marketing* yang digunakan PT. Mattuju Indonesia, dimana promosi penjualan ini merupakan unsur penting dalam kegiatan promosi produk ataupun jasa yang ditawarkan. Dalam kegiatan promosi ini mempunyai tujuan menginformasikan, mempengaruhi dan membujuk, serta mengingatkan pelanggan sasaran tentang perusahaan. *Sales promosi* disini lebih mengarah kepada promosi di *social network* dan internet, di samping itu promosi penjualan ini dapat menarik pelanggan baru dan mendorong penggunaan jasa, meskipun sebelumnya mereka tidak memiliki rencana untuk menggunakan jasa PT. Mattuju Indonesia. Seperti yang telah dijelaskan oleh Andi Syahwal Mattuju (CEO) PT. Mattuju Indonesia:

“Adapun cara promosi yang biasa dilakukan adalah melalui perbincangan dari seorang keorang lain, referensi, komplimen dari teman-keteman. Namun yang menjadi fokus utama sales promosi adalah media sosial dan internet dengan membangun networking ke perusahaan-perusahaan dan mempublis hasil-hasil karya yang sudah ada yang berhubungan dengan jasa photography, cinematography dan digital agency”.¹¹

Social networking saat ini menjadi salah satu fokus utama PT. Matuju Indonesia dalam memasarkan produknya. Hal ini dianggap cara yang paling cepat dalam menyampaikan pesan promosi ke pelanggan dibanding media lainnya. Jika di media elektronik harus menunggu jadwal tayang iklan dan begitu juga di media cetak, tidak demikian di internet. Jika ingin melihat sesuatu di internet, cukup dengan terhubung kelayanan internet, maka semua bisa dilihat saat itu juga.

¹¹Andi Syahwal Mattuju, Chief Executive Officer (CEO) & Marketing Communication, wawancara oleh penulis, Studio PT. Mattuju Indonesia, 20 Oktober 2015.

“*Social networking* saat ini menjadi fokus utama aktivitas *sales prosmosi*, karena pemasaran produk, pemberian *discount*, ataupun keikutsertaan masyarakat pada *event-event* Mattuju lebih banyak diketahui lewat internet. Bahkan pemasangan iklan lewat internet mendapat tanggapan yang lebih cepat dari pada dimuat di media lain”.¹²

Social networking yang dilakukan oleh PT. Mattuju Indonesia karena dianggap lebih cepat, murah dan ada unsur hiburan oleh pengaksesnya. Saat ini PT. Mattuju Indonesia menggunakan beberapa jalan lewat internet untuk menyampaikan pesan ke pelanggan antara lain:

a) *Social Media*

PT. Mattuju Indonesia menjadikan *social media* sebagai sarana utama dalam mempromosikan hasil-hasil karya yang telah dibuatnya. media sosial menjadikan sebagai salah satu cara yang efektif. Nilai utamanya, justru terletak pada layanan gratis yang memiliki jangkauan sangat luas.

“Saat ini promosi lewat internet oleh PT. Mattuju Indonesia meliputi: postingan hasil karya yang telah di liput ke beberapa sosial media seperti *facebook, twitter, instagram, path, line@ dan youtube*. Selain untuk menyampaikan pesan dan pengenalan profil kepada pengguna jejaring sosial tersebut juga sebagai sarana mengespos karya yang telah diproduksi”.¹³

Sosial media PT. Mattuju Indonesia yang bisa dikunjungi :

- *Facebook* : <https://www.facebook.com/mattuju>
- *Twitter* : @mattuju
- *Instagram* : @mattuju
- *Path* : Mattuju
- *Line @* : @mattuju

¹²Andi Muhammad Adhar, Project Director & Sales Promotion , wawancara oleh penulis, Studio PT. Mattuju Indonesia, 20 Oktober 2015.

¹³Andi Muhammad Adhar, Project Director & Sales Promotion , wawancara oleh penulis, Studio PT. Mattuju Indonesia, 20 Oktober 2015.

- *Youtube* : Mattuju

Gambar 4.7



Salah satu iklan promo PT. Mattuju di akun *Facebook*

Disetiap postingan yang dimuat dalam sosial media tersebut berbeda-beda, unik dan dibuatka cerita. Inilah yang membuat PT. Mattuju Indonesia sangat diminati oleh masyarakat karena dengan menghadirkan berbagai macam karya yang berbeda dengan studio atau perusahaan yang sejenis lainnya. Sesuai yang dikatakan oleh Sarah Stevani Munda sebagai pengguna jasa *photography* dan *cinema* (liputan Wedding) di PT. Mattuju Indonesia bahwa dirinya mengetahui informasi tentang Mattuju melalui *sosia media youtube*.

b) *Official Website*

Pembuatan *website* merupakan hal yang wajib dalam perusahaan mengingat saat ini dunia internet sudah melekat dalam keseharian masyarakat. *Website* yang dibuat PT. Mattuju Indonesia bertujuan untuk memberikan kesan istimewa kepada

pengguna jasa tersebut. Dengan hadirnya *website* pengguna tidak bingung dalam mencari tahu profil dan karya-karya Mattuju.

“Kami membuat *website* bertujuan sebagai bentuk bahwa Mattuju adalah perusahaan yang betul-betul ada dan bukan hanya sekedar nama, melainkan perusahaan kreatif yang bisa menjangkau siapa saja yang ingin menggunakan jasa *photography*, *cinema* dan *digital agency* baik itu lokal maupun luar negeri”¹⁴.

Berdasarkan hasil wawancara tersebut menjelaskan bahwa dengan adanya *website* PT. Mattuju Indonesia memperlihatkan adanya keseriusan dalam membangun komunikasi dan memasarkan produk jasanya bukan hanya di Makassar saja melainkan juga di luar negeri. Selain itu juga penggunaan *website* ini untuk mempermudah masyarakat yang ingin melihat dan mencari tahu keberadaan PT. Mattuju Indonesia. Sebagaimana yang telah dikemukakan oleh Alfareza Huda bahwa sebelum dia menggunakan jasa PT. Mattuju Indonesia dalam mendokumentasikan acaranya (Event Pertemuan Nasional AIDS diselenggarakan di Makassar) Dia mencari terlebih dahulu informasi di internet mengenai *photography* yang berkualitas di wilayah Makassar, sehingga ditemukanlah *website* PT. Mattuju Indonesia.

Situs *website* PT. Mattuju Indonesia :

<https://www.mattuju.com>

Situs *website* yang bekerja sama dengan PT. Mattuju Indonesia dalam memasarkan dan mempromosikan hasil-hasil produknya.

- <https://www.bridestory.com>
- <https://www.weddingku.com>

Situs *website* yang memiliki fungsi informasi pada umumnya lebih menekankan pada kualitas bagian kontennya, karena tujuan situs tersebut adalah

¹⁴Andi Muhammad Adhar, Project Director & Sales Promotion , wawancara oleh penulis, Studio PT. Mattuju Indonesia, 20 Oktober 2015.

menyampaikan isinya. Situs ini berisi teks dan grafik yang dapat di *download*. Hal inilah yang diyakini PT. Mattuju Indonesia sebagai langkah yang tepat, dengan adanya fasilitas yang memberikan fungsi informasi seperti *news*, *profile company*, *library*, *reference*, dan lain-lain.

Gambar 4.8



Iklan Promo di website PT. Mattuju Indonesia

3. Marketing Event

Salah satu cara yang ampuh dalam menyampaikan pesan sebuah *brand* adalah dengan mengajak *customer* dan *potential customer* dalam *event*. Kegiatan pemasaran yang diselenggarakan harus memiliki pengaruh (*impact*) serta memberikan kesan mendalam kepada setiap orang yang hadir. Tujuannya agar *customer* maupun *potential customer* bisa cukup lama mengingat pengalaman yang menyenangkan tersebut.

Strategi ini juga yang digunakan oleh PT. Mattuju Indonesia dalam menarik konsumen. Seperti yang dikatakan oleh Ahmad Akkas dalam hasil wawancara sebagai berikut :

“*Event* memiliki pengaruh yang besar karena keterlibatan pengunjung di dalamnya dan *event* memiliki peranan yang cukup besar dalam kegiatan komunikasi pemasaran.¹⁵”

Adapun strategi yang digunakan oleh *Marketing Event* PT. Mattuju Indonesia adalah dengan membuat *event* pelatihan wirausaha muda, pameran usaha dan juga pelatihan teknik *photography* dan *digital agency* dengan bekerjasama dengan kampus dan komunitas yang ada di Makassar. Kegiatan yang dilakukan ini tentunya sangat bermanfaat untuk pemasaran dan memperkenalkan PT. Mattuju Indonesia agar lebih dikenal oleh masyarakat. Setiap peserta diberikan materi mulai dari asal-usul hingga kiat-kiat sukses PT. Mattuju Indonesia di industri kreatif. Sehingga nama PT. Mattuju Indonesia lebih mampu diingat baik oleh peserta. Kesan baik yang diberikan peserta inilah yang kemudian dapat memperluas pengetahuan masyarakat tentang keberadaan PT. Mattuju dari mulut ke mulut. Sesuai yang di jelaskan oleh Yardi Husaini selaku pengguna jasa PT. Mattuju Indonesia (Pembuatan Company Profile PT. Malindo Feedmili), bahwa Dia menggunakan jasa PT. Mattuju karena percaya setelah mengikuti beberapa *event* yang dilaksanakan dan juga dengan melihat hasil karya yang telah dikerjakan melalui *youtube* dan *social media*.

Selain itu, dalam mengembangkan strategi komunikasi pemasaran yang efektif PT. Mattuju Indonesia juga memerhatikan bauran pemasaran yang terdiri dari

¹⁵Ahmad Akkas, Marketing Event & Finance, wawancara oleh penulis, Studio PT. Mattuju Indonesia, 20 Oktober 2015.

4P (*Product, Price, Place, dan Promotion*):

1. *Product* (produk)

Segala sesuatu yang ditawarkan kepada *customer* untuk dilihat, dipegang, dibeli atau dikonsumsi. Untuk pemberian terbaik dalam menarik minat pelanggan, PT. Mattuju Indonesia menyediakan beberapa produk yang terdiri dari *Photography, Cinematography* dan *Digital Agency*.

a) *Photography*

“Liputa Photo Studio, Acara perorangan hingga perusahaan baik dari dalam maupun luar negeri. Photo produk perusahaan untuk penggunaan dalam media promosi baik untuk online maupun offline”¹⁶

b) *Cinematography*

”Dengan teknologi video terbaru yang mampu meliput video dengan resolusi *Full HD (High Definition)* akan memberikan kualitas prima dan video layaknya anda sedang menonton bioskop. Selain itu juga dibalut dengan teknik cinema yang memberikan kesan epic dalam setiap liputan acara anda. Baik itu acara perusahaan, klip hingga *wedding*.”¹⁷

c) *Digital Agency*

“Kami paham akan kebutuhan acara Anda selain ingin didokumentasikan, tentu saja juga ingin mendapatkan awareness dari lingkungan Anda. Kami membantu dengan menyebarkannya melalui akun social media kami. Selain itu kami juga melayani jasa pengelolaan akun digital Anda baik secara personal maupun *corporate*.”¹⁸

¹⁶Mattuju, <http://www.mattuju.com>

¹⁷ Mattuju, <http://www.mattuju.com>

¹⁸ Mattuju, <http://www.mattuju.com>

2. *Price* (harga)

Sejumlah uang yang dibebankan untuk sebuah produk atau jasa. Secara lebih luas, harga adalah keseluruhan nilai yang ditukarkan konsumen untuk mendapatkan keuntungan dari kepemilikan terhadap sebuah produk atau jasa. PT. Mattuju Indonesia memberikan harga yang disesuaikan dengan target sasarannya. Harga yang diberikan beraneka ragam sesuai dengan jenis paket yang ditawarkan. Di dalam menarik konsumen PT. Mattuju Indonesia memberikan potongan harga atau diskon disetiap hari dan bulan tertentu untuk setiap paketnya, tidak hanya itu konsumen juga akan mendapatkan penawaran menarik sesuai dengan kebutuhan yang diinginkan dengan diberikan harga *costum*.

“Harga paket yang kami tawarkan di PT. Mattuju Indonesia bermacam-macam mulai paket wedding standar sekitaran 8,5 Juta dan juga paket platinum dengan tawaran 15 juta, sedangkan harga paket penawaran ke perusahaan dan instansi disesuaikan sesuai kebutuhan masing-masing pelanggan dengan memberikan harga *costum*”.¹⁹

3. *Place* (lokasi)

Keputusan penentuan lokasi dan saluran yang digunakan untuk memberikan jasa kepada konsumen melibatkan pemikiran tentang bagaimana cara menentukan lokasi pertemuan dengan pelanggan yang tepat untuk menyampaikan jasa kepada pelanggan dan melakukan negosiasi. Ini harus dipertimbangkan karena dalam bidang jasa sering kali tidak dapat ditentukan tempat dimana akan diproduksi dan dikonsumsi pada saat bersamaan.

“Saat ini tempat produksi PT. Mattuju Indonesia terdapat distudio yang beralamatkan di Makassar, yang jangkauanya termasuk mudah diakses.

¹⁹Ahmad Akkas, Marketing Event & Finance, wawancara oleh penulis, Studio PT. Mattuju Indonesia, 20 Oktober 2015.

lokasinya berdekatan dengan Bandara Internasional Sultan Hasanuddin dan jalan Poros Makassar Maros²⁰.

4. *Promotion* (promosi)

Kegiatan PT. Mattuju Indonesia dalam mempromosikan produknya yaitu dengan memberitahukan informasi atau menawarkan produk melalui media iklan lini bawah (*below the line*) seperti kartu nama, spanduk dan brosur. Promosi ini dilakukan juga pada pemasaran langsung dengan memanfaatkan *social networking* seperti penggunaan jaringan internet, situs pertemanan seperti *facebook*, *twitter*, *instagram* dan *media sosial* lainnya, hal ini disesuaikan dengan kemajuan teknologi seperti internet yang tengah banyak digunakan khususnya di kalangan masyarakat Kota Makassar.

C. Faktor-faktor yang Mempengaruhi Strategi Komunikasi Pemasaran PT. Mattuju Indonesia dalam Memasarkan Produk kreatif *Photography*, *Cinematography* dan *Digital Agency* di Makassar.

Hasil penelitian yang diperoleh diketahui ada beberapa faktor yang menjadi pendukung kegiatan komunikasi pemasaran, namun ada juga yang menghambat keberhasilan komunikasi pemasaran PT. Mattuju Indonesia. Faktor-faktor tersebut adalah sebagai berikut:

1. Faktor pendukung

Ada beberapa faktor pendukung dalam kegiatan promosi dalam memasarkan produk, yaitu:

a. *Brand*

²⁰Andi Syahwal Mattuju, Chief Executive Officer (CEO) & Marketing Communication, wawancara oleh penulis, Studio PT. Mattuju Indonesia, 20 Oktober 2015.

Brand yang terkenal sudah pasti memiliki banyak pelanggan. Dengan besarnya *brand* membuat produk kreatif PT. Mattuju Indonesia cukup mudah untuk menarik minat pelanggan. Seperti halnya penggunaan simbol mattuju, logo disetiap karyanya. Pihak PT. Mattuju Indonesia akan memberikan nama dan logo sehingga konsumen yang melihat nama dan logo tersebut akan mengetahui bahwa karya ini adalah produksi PT. Mattuju Indonesia. Hal ini, yang menjadi pendukung strategi komunikasi pemasaran PT. Mattuju Indonesia dalam memasarkan produknya.

b. Produk kreatif berkualitas

Betapapun bagusnya penawaran yang dilakukan, tanpa produk yang memuaskan pelanggan maka penawaran promosi tidak ada artinya. Produk yang berkualitas dari PT. Mattuju Indonesia membuat pelanggan percaya dan tertarik dengan setiap produk yang ditawarkan dan dipromosikan.

Dalam berkomunikasi yang didalamnya bersifat menawarkan suatu barang atau jasa kepada orang lain, harus dilandasi dengan kejujuran. Hal ini telah dijelaskan dalam hadits dari sahabat 'Abdullah bin Mas'ud *radhiyallahu 'anhu* juga dijelaskan keutamaan sikap jujur dan bahaya sikap dusta. Ibnu Mas'ud *radhiatullah* menuturkan bahwa Rasulullah *shallallahu 'alaihi wa sallam* bersabda:

عَلَيْكُمْ بِالصِّدْقِ فَإِنَّ الصِّدْقَ يَهْدِي إِلَى الْبِرِّ وَإِنَّ الْبِرَّ يَهْدِي إِلَى الْجَنَّةِ وَمَا يَزَالُ الرَّجُلُ يَصْدُقُ وَيَتَحَرَّى الصِّدْقَ حَتَّى يُكْتَبَ عِنْدَ اللَّهِ صِدْقًا وَإِيَّكُمْ وَالْكَذِبُ فَإِنَّ الْكَذِبَ يَهْدِي إِلَى الْفُجُورِ وَإِنَّ الْفُجُورَ يَهْدِي إِلَى النَّارِ وَمَا يَزَالُ الرَّجُلُ يَكْذِبُ وَيَتَحَرَّى الْكَذِبَ حَتَّى يُكْتَبَ عِنْدَ اللَّهِ كَذَابًا

Terjemahan:

“Hendaklah kalian senantiasa berlaku jujur, karena sesungguhnya kejujuran akan mengantarkan pada kebaikan dan sesungguhnya kebaikan akan mengantarkan pada surga. Jika seseorang senantiasa berlaku jujur

dan berusaha untuk jujur, maka dia akan dicatat di sisi Allah sebagai orang yang jujur. Hati-hatilah kalian dari berbuat dusta, karena sesungguhnya dusta akan mengantarkan kepada kejahatan dan kejahatan akan mengantarkan pada neraka. Jika seseorang sukanya berdusta dan berupaya untuk berdusta, maka ia akan dicatat di sisi Allah sebagai pendusta”.²¹

Sebagaimana makna yang terkandung secara jelas bahwa orang jujur lebih dekat kepada surga, secara rasio hal yang demikian dapatlah dipahami dengan mudah, karena jika seorang senantiasa berkata jujur maka secara otomatis dosanya tidak akan bertambah akibat kebohongan. Setiap manusia dalam kehidupan social hendaknya tidak takut untuk berkata jujur dan menghiridari kebohongan, apalagi kebohongan itu dilakukan hanya karena tamak terhadap kehidupan dunia.

2. Faktor penghambat

a. *Budget*

Kendala yang sering terjadi didalam perusahaan yaitu keterbatasan biaya, dalam melakukan setiap aktifitas, khususnya dalam pelaksanaan strategi komunikasi pemasaran PT. Mattuju Indonesia terbatas dalam hal biaya sehingga menghambat jalannya proses komunikasi pemasaran. Kurangnya *budget* yang disediakan oleh manajemen PT. Mattuju Indonesia sehingga setiap devisi komunikasi pemasaran harus berusaha mencari alternatif lain dalam mempromosikan produk seperti yang dijelaskan oleh *marketing event* (Ahmad Akkas):

“Tentu permasalahan yang paling klasik adalah keterbatasan biaya. Penyelesaiannya ya kita dari *marketing event* harus lebih hati-hati dalam memilih kegiatan apa yang harus disponsori dan dilaksanakan agar hasilnya efektif dan tepat sasaran”.²²

b. Kurangnya Sumber Daya Manusia (SDM)

²¹Tia Rahayu, “Hadist Tentang Kejujuran”. <http://tiarahayusman5.blogspot.co.id/2012/11/hadist-tentang-kejujuran.html> (20 September 2010)

²²Ahmad Akkas, *Marketing Event & Finance*, wawancara oleh penulis, PT. Mattuju Indonesia, 10 Desember 2015.

Dalam suatu perusahaan, SDM merupakan hal yang sangat penting demi menunjang keberhasilan strategi komunikasi pemasaran, seperti halnya yang terjadi di PT. Mattuju Indonesia, SDM menjadi salah satu faktor penghambat dalam menjalankan strategi pemasaran karena kurangnya karyawan tetap yang dimiliki oleh PT. Mattuju Indonesia. Dengan kurangnya SDM, dapat menyebabkan terjadinya penumpukan pekerjaan sehingga strategi komunikasi kurang efektif. Yang terjadi di PT. Mattuju Indonesia, setiap karyawan menjalankan dua tugas. Contohnya karyawan yang bertugas di *sales promotion*, karyawan tersebut juga mempunyai tugas sebagai *project director* yang dimana karyawan harus turun ke lapangan disetiap ada peliputan. Sehingga dalam menjalankan strategi komunikasi pemasaran tertunda.

“Saya sebagai *sales promotion* harus turun ke lapangan jika ada acara yang harus didokumentasikan, sehingga pekerjaan sebagai *sales promotion* harus tertunda”.²³

D. Pembahasan Hasil Penelitian

Seiring dengan perkembangan dunia usaha dalam berbagai bidang maka perusahaan-perusahaan dengan lingkup pekerjaan yang sama akan bersaing ketat, sehingga peluang untuk merebut pasar atau konsumen akan semakin kuat. Dalam keadaan dan situasi seperti ini, maka untuk mempertahankan kelangsungan hidup, perusahaan yang bersaing memasang strategi dalam rangka mencapai tujuan perusahaan, yaitu untuk mencari jalan ke yang paling menguntungkan.

Untuk mencapai tujuan tersebut, berikut strategi komunikasi pemasaran PT. Mattuju Indonesia dalam memasarkan produk kreatif *photography*, *cinematography* dan *digital agency*.

²³Andi Muhammad Adhar, Project Director & Sales Promotion , wawancara oleh penulis, Studio PT. Mattuju Indonesia, 10 Desember 2015.

PT. Mattuju Indonesia melakukan usaha untuk mencapai kesesuaian antara perusahaan dengan lingkungannya dalam rangka mencari pemecahan masalah memasarkan produk jasa tersebut. Namun sebelum menjalankan strategi komunikasi pemasaran, PT. Mattuju Indonesia terlebih dahulu menentukan segmentasi, *targeting*, dan *positioning* dari produk kreatif *photography*, *cinematography* dan *digital agency*. Kemudian, ketiga hal tersebut menjadi acuan dalam penyusunan strategi komunikasi pemasaran yang akan dilaksanakan.

1. Segmentasi

Hal yang diperoleh dari menentukan segmentasi adalah kita dapat mengenal khalayak secara spesifik termasuk karakteristik serta kebutuhannya. Adapun yang menjadi segmentasi pelanggan PT. Mattuju Indonesia adalah perusahaan, instansi, mahasiswa, dan masyarakat umum.

2. Targeting

Setelah menentukan segmentasi PT. Mattuju Indonesia dapat mengetahui siapa saja sasaran dalam menentukan konsumen. Dari segmentasi dapat dilihat bahwa adalah perusahaan, instansi, mahasiswa, dan masyarakat umum adalah yang menjadi target utama pelanggan PT. Mattuju Indonesia. Dalam komunikasi pemasaran PT. Mattuju Indonesia membidik perusahaan, instansi, mahasiswa dan masyarakat umum sebagai target utama dan ternyata kini banyak para perusahaan dan instansi yang berlangganan dengan PT. Mattuju Indonesia.

3. Positioning

Untuk melakukan *positioning* diperlukan strategi yang tepat, karena ini berkaitan erat dengan bagaimana cara kita melakukan komunikasi agar dalam benak konsumen tertanam suatu citra tertentu. Dengan menghasilkan produk yang

dikembangkan dan dihasilkan dengan menggunakan teknik yang beda dan unik disetiap *project*. Untuk itu setiap karya yang di hasilkan PT. Mattuju Indonesia memiliki ciri khas tersendiri dan istimewa.

Di dalam perjalanannya, PT. Mattuju Indonesia mengusahakan serangkaian strategi yang dapat mendukung segala usahanya dalam memasarkan produknya, namun perkembangan teknologi, ekonomi, dan pasar kemudian mendorong terjadinya persaingan yang lebih ketat. Persaingan pasar yang ada juga membesar dari tingkat kecil di lingkungan penduduk menjadi tingkat global, sehingga strategi yang dibuat harus pula didukung dengan komunikasi yang memadai dan dapat diterima oleh masyarakat. Strategi pemasaran berupa promosi saja tidak cukup memadai dengan apa yang diharapkan sehingga dibuatlah strategi yang memiliki konsep lebih luas dari sekedar promosi dan konsep tersebut diwujudkan dalam beberapa devisi marketing selaku ujung tombak dari strategi komunikasi pemasaran yang dilakukan. Devisi marketing ini dibagi menjadi tiga devisi utama yaitu :

- a. *Marketing Communication*
- b. *Sales Promotion*
- c. *Marketing Event*

Ketiga devisi marketing yang telah ada pada PT. Mattuju Indonesia ini memiliki tugas dan fungsinya masing-masing dalam meningkatkan jumlah konsumen.

1. *Marketing Communication*

Devisi *Marketing Communiation* ini lebih memperhatikan bagaimana perusahaan menjalin hubungan yang baik dalam lingkup internal maupun eksternal perusahaan, sementara itu aktivitas marketingnya adalah membentuk dan memelihara

pemasaran yang ada. Dilihat dari kaca mata *marketing* devisi ini lebih ditekankan untuk mendorong terbentuknya pasar dalam arti mengedukasi dan memelihara konsumen atau dalam hal ini adalah pengunjung mengingat tidak semua pengunjung adalah pelanggan yang setia. Mereka bisa loyal bila ada pihak yang selalu memperlakukannya dengan proporsional serta terus mempersuasi, disinilah *Marketing Communication*.

Strategi yang digunakan oleh *Marketing Communication* ini untuk tetap mempersuasif pengunjung dan menjalin hubungan yang baik dengan media. Mengingat bahwa tujuan dari devisi ini sangat dibutuhkan untuk mengiringi kemajuan PT. Mattuju Indonesia. Pasang surut PT. Mattuju Indonesia salah satunya ditentukan dari kemampuan devisi *Marketing Communication* dalam menghadapi berbagai perubahan sosial, dimana *press release* ini tidak hanya berfungsi menarik perhatian publik tetapi juga menggerakkan mereka yang melihatnya pada media untuk datang mengunjungi PT. Mattuju Indonesia.

Oleh sebab itu, dalam pemberitaan yang dikeluarkan, *Marketing Communication* kerap memantau dan mengelompokkan berita untuk melihat kemungkinan penciptaan *brand* melalui isu-isu dari pemuatan pemberitaan yang ada. Disamping itu, seiring perkembangan kemajuan teknologi *Marketing Communication* juga memanfaatkan internet untuk pengembangan strategi komunikasi internal perusahaan, baik secara nasional maupun internasional. Dengan pengembangan komunikasi internal seperti berbagi pengalaman, pertemanan dan strategi antar karyawan, dapat menciptakan komunikasi internal perusahaan yang terarah. Adanya komunikasi internal akan sangat membantu memperkuat komunikasi pemasaran eksternal perusahaan.

2. *Sales Promotion*

Salah satu devisi yang ada pada PT. Mattuju Indonesia adalah *Sales Promotion* atau biasa disebut dengan promosi penjualan. Promosi penjualan adalah bentuk persuasi langsung melalui penggunaan berbagai intensif yang diatur untuk dapat merangsang penggunaan produk dengan segera serta memasarkan produk jasa. Sesuai hasil penelitian yang diperoleh tujuan dari devisi ini adalah :

- a. Meningkatkan dan merangsang keinginan konsumen untuk mencoba promosi yang ditawarkan.
- b. Membentuk *goodwill*.
- c. Dapat menarik calon pelanggan baru dan mempertahankan pelanggan yang lama sehingga tetap menjadi pelanggan PT. Mattuju Indonesia.
- d. Meningkatkan *impulse buying* (pembelian tanpa rencana sebelumnya).

3. *Marketing Event*

Devisi terakhir yang ada dalam bagian *marketing* PT. Mattuju Indonesia adalah *Marketing Event*, devisi ini memfokuskan pemasaran melalui cara mempengaruhi (*impact*) serta memberikan kesan mendalam kepada setiap orang yang hadir pada saat kegiatan diselenggarakan. Tujuannya agar konsumen dapat membeli barang bukan hanya sekali saja melainkan untuk waktu jangka panjang.

Berdasarkan hasil pengamatan yang diperoleh peneliti dilapangan, seluruh pelaksanaan strategi komunikasi pemasaran yang dilaksanakan oleh PT. Mattuju Indonesia berjalan sesuai apa yang diharapkan .

Faktor-faktor yang Mempengaruhi Komunikasi Pemasaran PT. Mattuju Indonesia dalam Memasarkan Produk Kreatif *Photography*, *Cinematography* dan *Digital Agency* di Makassar.

Tim komunikasi pemasaran PT. Mattuju Indonesia mempunyai banyak sekali tugas dan kegiatan yang tujuan utamanya adalah untuk mempromosikan produk dan meningkatkan pengguna jasa *photo* dan *cinema*. Kegiatan lainnya seperti mempertahankan citra dimata publik, dan berhubungan baik dengan media.

Hasil penelitian yang diperoleh ada beberapa faktor yang menjadi pendukung kegiatan strategi komunikasi pemasaran, namun ada juga yang menghambat keberhasilan strategi komunikasi pemasaran PT. Mattuju Indonesia.

Faktor-faktor tersebut adalah sebagai berikut:

1) Faktor pendukung

Ada beberapa faktor pendukung dalam kegiatan promosi dalam memasarkan produk jasa kreatif tersebut, yaitu:

a) *Brand*

Brand adalah nama, masa, tanda, simbol, atau *design*, atau kombinasi yang mengidentifikasi pembuat atau penjual dari produk atau jasa. Pelanggan melihat *brand* sebagai bagian penting dari produk dan *brand* dapat menambah nilai dari produk.²⁴

Brand yang besar yang telah memiliki banyak konsumen. Dengan besarnya *brand photography*, *cinematography* dan *digital agency* PT. Mattuju Indonesia membuat produk jasa ini cukup mudah untuk menarik minat masyarakat melalui berbagai komunikasi pemasaran yang dilakukan. Bahkan tak sedikit media dan perusahaan lain yang dengan bangga ikut bekerja sama dengan PT. Mattuju Indonesia, karena dengan brand besar yang dimiliki PT. Mattuju Indonesia maka

²⁴Kermani Fiaz, *Marketing and public relation* (ins of clinical research, 2004) , h. 68.

dipercaya dapat ikut menaikkan jumlah pengguna jasa tersebut di kalangan masyarakat Makassar.

“*Brand* PT. Mattuju Indonesia yang sudah dikenal dimasyarakat karena dengan hasil karya yang unik dan berbeda dengan perusahaan lain. *brand* juga dapat membantu proses segmentasi dan mempresentasikan citra perusahaan”.²⁵

Menurut penjelasan di atas *brand* yang terkenal mempunyai peran penting dalam mendukung proses strategi komunikasi karena dengan *brand* yang sudah terbukti kualitasnya dapat membantu perusahaan menciptakan pasar baru serta mendorong minat konsumen untuk menggunakan jasa PT. Mattuju Indonesia.

b) Produk yang berkualitas

Betapun bagusnya strategi komunikasi pemasaran yang dilakukan, tanpa produk yang baik dan memuaskan konsumen maka strategi komunikasi pemasaran tidak ada artinya. Promosi yang ditawarkan oleh komunikasi pemasaran PT. Mattuju Indonesia harus sesuai dengan kenyataan yang ada, konsumen tidak ingin kecewa dengan hasil yang berbeda. Produk yang unik dan memberikan kesan istimewa membuat pelanggan tertarik dengan setiap penawaran yang dilakukan oleh devisi komunikasi pemasaran. Sebaik apapun komunikasi pemasaran yang dilakukan tanpa didukung oleh produk yang berkualitas, akan menemui kendala dalam memasarkan suatu produk begitupun juga sebaliknya, jadi kualitas produk dan strategi komunikasi pemasaran efektif adalah hal yang saling berkaitan.

2) Faktor Penghambat

a. *Budget*

²⁵Andi Muhammad Adhar, Project Director & Sales Promotion , wawancara oleh penulis, Studio PT. Mattuju Indonesia, 20 Oktober 2015.

Kurangnya *budget* yang disediakan oleh manajemen PT. Mattuju Indonesia menghambat segala bentuk strategi komunikasi pemasaran, pentingnya budget disini agar segala bentuk strategi baik itu devisi *marketing communication*, *sales promotion* dan *marketing event* bisa berjalan maksimal, dengan adanya biaya yang besar. maka kesempatan melakukan promosi diberbagai media juga akan terbuka lebar sehingga pelanggan dengan mudah dapat melihat pesan yang disampaikan oleh PT. Mattuju Indonesia. Sehingga bisa dikatakan bahwa biaya sangat mendukung keberhasilan suatu proses strategi, karena dengan mengeluarkan biaya untuk melaksanakan strategi komunikasi pemasaran, tentunya perusahaan mengharapkan adanya peningkatan *volume* penggunaan jasa tersebut.

b. Kurangnya Sumber Daya Manusia (SDM)

Perusahaan yang besar seperti PT. Mattuju Indonesia sudah seharusnya memiliki sumber daya manusia yang memadai bukan hanya dari segi kualitas yang dimiliki setiap karyawan akan tetapi juga kuantitas guna membagi tugas untuk setiap devisi. Sehingga tugas-tugas komunikasi pemasaran berjalan dengan baik dan tidak lag terjadi penumpukan dan penundaan pekerjaan seperti yang saat ini terjadi di PT. Mattuju Indonesia.

BAB V

PENUTUP

A. Kesimpulan

Berdasarkan hasil analisis dan pembahasan yang telah dilakukan dapat disimpulkan bahwa:

1. Hasil penelitian ini menunjukkan bahwa strategi komunikasi pemasaran yang diterapkan PT. Mattuju Indonesia dalam memasarkan produk kreatif *photography, cinematography dan digital agency* di Makassar menggunakan pertimbangan teori IMC yang dengan pola penerapan *Marketing Commucation, Sales Promotion, dan Marketing Event* serta mempertimbangkan bauran pemasaran dengan empat P (4P) yaitu *product* (produk), *price* (harga), *place* (tempat), dan *promotion* (promosi), dengan pengaplikasian menggunakan sosial media, media cetak, serta pemasaran langsung.
2. Faktor yang mempengaruhi strategi komunikasi pemasaran PT. Mattuju Indonesia dalam memasarkan produk kreatif *photography, cinematography dan digital agency* di Makassar adalah *brand* dan produk yang berkualitas, serta yang menjadi penghambat strategi komunikasi pemasaran adalah *budget* dan kurangnya sumber daya manusia (SDM).

Terbukti dengan adanya strategi komunikasi pemasaran yang dilakukan PT. Mattuju Indonesia mengenai pemasaran produk kreatif banyak yang mulai menggunakan jasa tersebut baik itu konsumen menengah keatas maupun menengah

kebawah, dan mereka merasa puas dengan hasil yang dapatkan ditambah lagi dengan pelayanan yang istimewa dan unik yang diberikan oleh PT. Mattuju Indonesia..

Saat ini PT. Mattuju Indonesia berupaya melakukan yang terbaik dengan melakukan promosi yang efektif dan inovatif. Promosi yang baik, tidak monoton, kreatif dan mengikuti perkembangan, sehingga pemasaran produk untuk masa-masa yang akan datang lebih besar dibanding saat ini.

B. Implikasi Penelitian

Implikasi penelitian yang dapat diberikan dari hasil penelitian ini adalah:

1. Penelitian yang dilakukan diharapkan agar diadakan penambahan devisa karyawan agar strategi komunikasi pemasaran berjalan dengan baik di PT. Mattuju Indonesia.
2. Penelitian yang dilakukan diharapkan untuk lebih meningkatkan strategi komunikasi pemasaran di PT. Mattuju Indonesia.
3. Sebaiknya PT. Mattuju Indonesia mengantisipasi ancaman dari pihak luar dilihat dari banyaknya perusahaan *photography*, *cinematography* dan *digital agency* yang lain.
4. Melihat sumberdaya manusia PT. Mattuju Indonesia sangat berpengaruh terhadap jalannya proses Strategi Marketing Komunikasi, alangkah baiknya jika perusahaan juga memperhatikan kesejahteraan karyawan dan team yang melaksanakan tugas tersebut.

DAFTAR PUSTAKA

- Anggraeni, Nney. *Thomas Alva Edison dan 1001 Temuan*, Elex Media Komputindo
- Bungin, M. Burhan. *Sosiologi komunikasi: Teori, paradigma, dan Diskursus Teknologi Komunikasi di Masyarakat*. Cet. 2; Jakarta: Kencana, 2007.
- Bungin, Burhan, *Metodologi Penelitian Komunikasi*. PT Rajagrafindo Persada: Jakarta. 2001.
- Cangara, Hafied. *Pengantar Ilmu Komunikasi*, Jakarta: Raja Grafindo Persada, 2008
- David, Fred. *Manajemen Strategis: Konsep-Konsep*, Jakarta: Indeks, 2004
- Effendi, Uchjana, Onong. *Ilmu Komunikasi Teori Dan Praktek*, Bandung: PT.Remaja Rosdakarya, 2006
- Gorzalino, Rexa. *Strategi Komunikasi Pemasaran Wardah Kosmetik di Kota Makassar*. Makassar: Fakultas Dakwah dan Komunikasi UIN Alauddin, 2013
- Indianto, Riski, Merrithio, Leonardus. *Strategi Komunikasi Pemasaran Usaha Kuliner BakpiaPia Djogja Dalam Upaya Menghadapi Persaingan*, Yogyakarta : Fakultas Ilmu Sosial dan Ilmu Politik Universitas Pembangunan Nasional Veteran, 2011
- Irawan, Swasta. *Manajemen Pemasaran Modern*. Yogyakarta: Liberty, 2003.
- Kartajaya, Hermawan. *Perjalan Pemikiran Konsep Pemasaran*, Surabaya: Penerbit Erlangga, 2010.
- Kementrian Agama RI. *Al-Quran dan Terjemahan dilengkapi dengan asbabun Nuzul dan hadits sahih*, Bandung: PT Sygma Examedia Arkanleema 2010
- Kotler, Philip. *Principles of Marketing*. terj. Bob Sabran. *Prinsip-prinsipPemasaran*, Jilid 1. Jakarta; Penerbit Erlangga. 2008
- M.Suyanto, *Marketing Strategy Top Brand Indonesia*. Yoyakarta: Penerbit Andi Yogyakarta, 2007.
- Moleong, Lexy. J, *Metode Penelitian Kualitatif* . PT. Rosdakarya: Bandung, 1995.
- Mulyana, Deddy. *Ilmu Komunikasi: Suatu Pengantar*, Bandung: Remaja Rosdakarya. 2007
- Poernomo, Usman, Husaini. *Metodologi Penelitian Sosial*, Jakarta: Bumi Akasara, 1996
- Pratista, Himawan. *Memahami Film*, Yogyakarta: Homerian Pustaka, 2008
- Prisgunanto, Ilham. *Komunikasi Pemasaran Strategi & Taktik*, Jakarta: Ghalia Indonesia, 2006
- Rangkuti, Freddy. *Analisis SWOT Teknik Membedah Kasus Bisnis*, Jakarta: Gramedia Pustaka, 2000.
- Rosmawati. *Mengenal Ilmu Komunikas*, Bogor: Widya Padjajaran, 2010

- Shihab M. Quraish, *Tafsir Al-Misbah*, Jakarta: Lentera Hati, 2007
- Soefijanto, Totok Amin. *Integretad Marketing Communication : Marketing Komunikasi di Indonesia*. Jakarta; Gramedia Pustaka Utama, 2012
- Sugiyono, *Metode Penelitian Kualitatif*. Cet Xcv: Bandung: CV Alfabeta, 2012.
- Swastha, B. dan Irawan. *Manajemen Pemasaran Modern*, Yogyakarta: Liberty, 1981
- Soemanagara, R. Dermawan dan Kenedy John E. *Marketing Communication: Taktik dan Strategi*. Jakarta: PT. Bhuana Ilmu Populer, 2006.
- Tamburaka Apriadi, *Agenda Setting Media Massa*, Jakarta: Rajawali Press, 2012
- Tasruddin, Ramsiah. *Strategi Periklanan dalam Perspektif Komunikasi Pemasaran*, Makassar: Alauddin University Press, 2011
- Tim Prima Pena. *Kamus Besar Bahasa Indonesia*, Jakarta: Gramedia Pers
- Uchjana, Onong. *Ilmu Komunikasi, Teori dan Praktek*, Cet.21. Bandung: Remaja Rosdakarya, 2007
- Wijayanti, Titik. *Managing Marketing Plan (Teori dan Praktek)*. Jakarta; Exelmedia, 2012.

Sumber dari internet :

- Inolita “Sinematografi” [https:// www.scribd. com/ doc/ 28205245/ Sinematografi](https://www.scribd.com/doc/28205245/Sinematografi)
- Mattuju, <http://mattuju.com>
- Mattuju, <http://facebook.com/mattuju.indonesia>
- Mattuju, <http://www.instagram.com/mattujuphotography/>
- Prakoso, Adi “Pengertian Komunikasi”, Blog Adi <http://adiprakosa.blogspot.com/2008/09/pengertian-komunikasi.html> (4 November 2013).
- Rahayu, Tia “Hadist Tentang Kejujuran”. [http:// tiarahayusman5. blogspot. co . id/ 2012/ 11/ hadist-tentang-kejujuran.html](http://tiarahayusman5.blogspot.co.id/2012/11/hadist-tentang-kejujuran.html) (20 September 2010)

RIWAYAT HIDUP



Ambo Amang, lahir dari rahim seorang ibu yang sangat tulus dan penuh kasih sayang, tepatnya di Jongkang, tanggal 6 Desember 1990. Penulis dibesarkan dalam keluarga yang sederhana dari seorang ayah yang bijaksana dan tegas, bernama Padu serta ibu bernama Nurhaeda. Penulis merupakan anak pertama dari tiga bersaudara.

Tahun 1998-2004, penulis memulai pendidikan di SD negeri 1 Bou di Desa Bou Kec Lambandia Kabupaten Kolaka Timur, dan tamat pada tahun 2004. Ditahun yang sama penulis melanjutkan pendidikan di Mts.s Al-Amin Mokupa dan lulus pada tahun 2007. Selanjutnya penulis melanjutkan ke MA As'adiyah Callacu Sengkang Kab Wajo dan lulus pada tahun 2010. Kemudian pada tahun yang sama menempuh pendidikan ke tingkat Perguruan Tinggi di Universitas Islam Negeri (UIN) Alauddin Makassar, Program Strata Satu (S1) di jurusan Ilmu Komunikasi pada Fakultas Dakwah dan Komunikasi.

Selain sebagai akademisi, penulis juga aktif di organisasi intra maupun ekstra kampus. Pada tahun 2012-2013 penulis menjabat sebagai ketua Himpunan Mahasiswa Jurusan (HMJ) ilmu komunikasi, selain itu penulis pernah menjabat selaku Ketua I Badan Eksekutif Mahasiswa (BEM) Fakultas Dakwah dan Komunikasi pada tahun 2013-2014. Selain organisasi intra penulis pun aktif diorganisasi ekstra kampus diantaranya Pergerakan Mahasiswa Islam Indonesia (PMII), IMIKI, dan CROSS ON ilmu komunikasi.

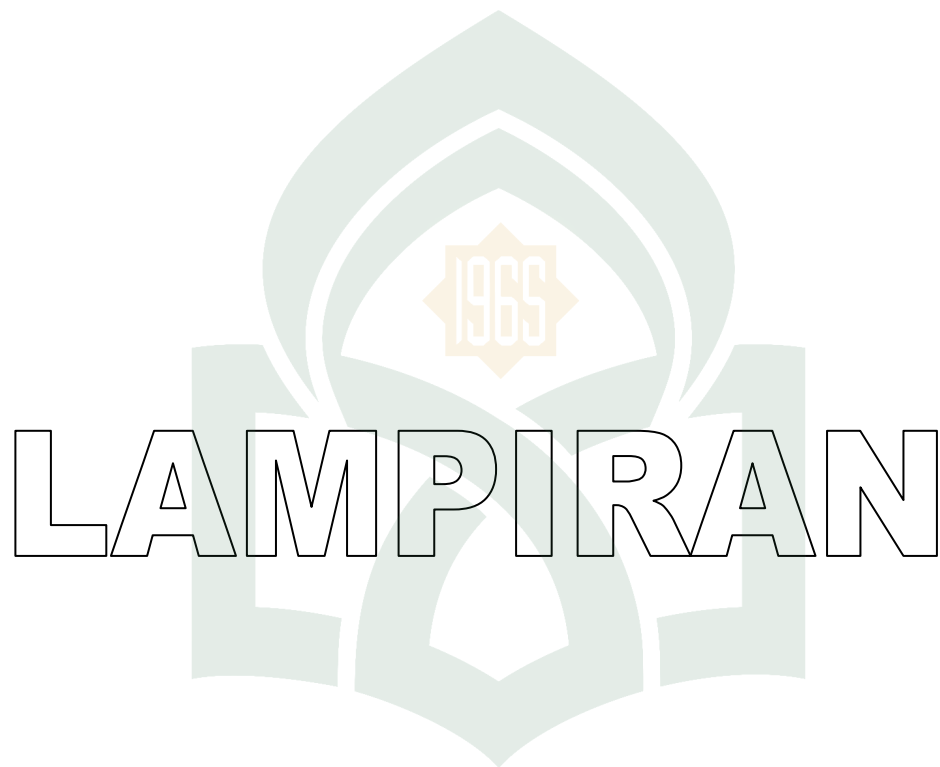

UNIVERSITAS ISLAM NEGERI
ALAUDDIN
M A K A S S A R



Studio PT. Mattuju Indonesia (Makassar)



Studio PT. Mattuju Indonesia (Pare-Pare)

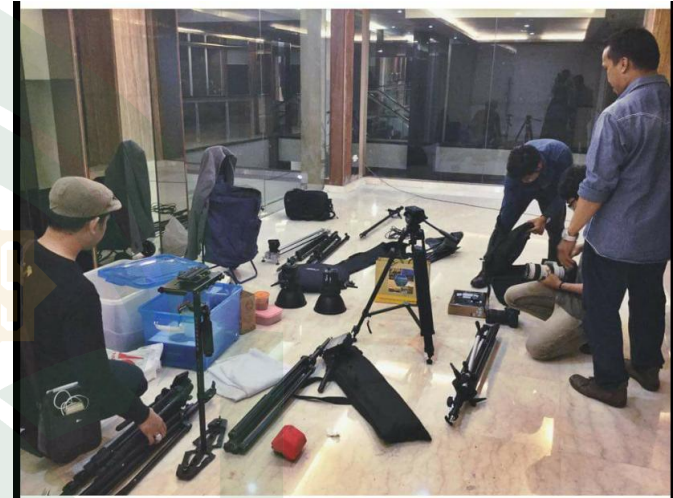

Peralatan Photo & Cinema PT. Mattuju Indonesia



CEO PT. Mattuju Indonesia & Event yang diikuti



Kariawan/Team PT. Mattuju Indonesia

https://mattuju.com/

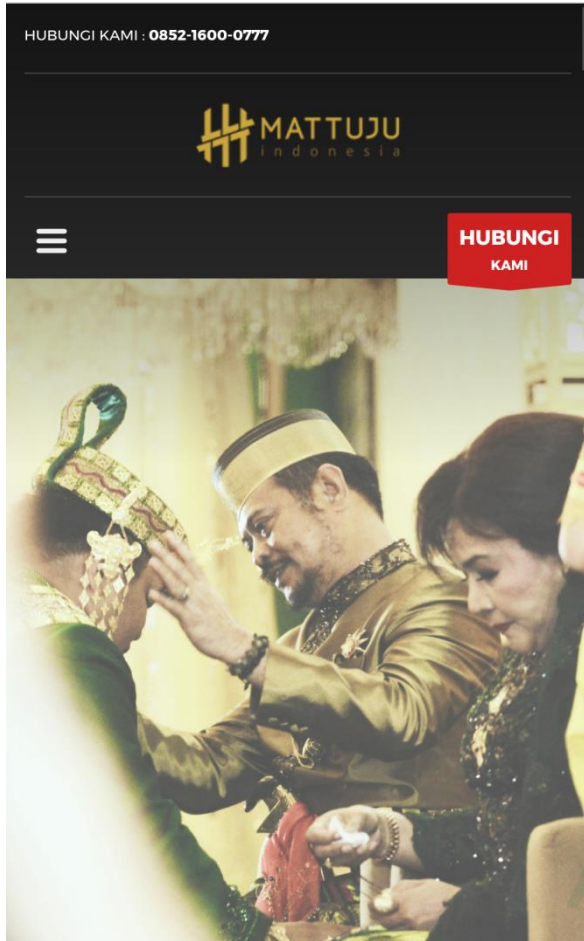

Website PT. Mattuju Indonesia

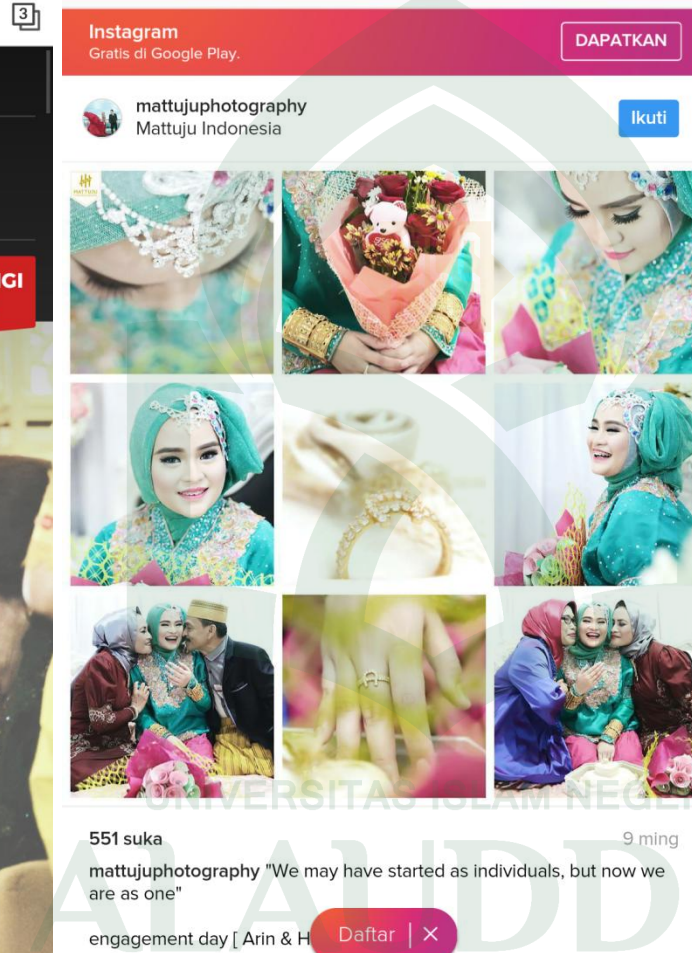

Instagram PT. Mattuju Indonesia



Facebook PT. Mattuju Indonesia

STRATEGI KOMUNUKASI PEMASARAN PT. MATTUJU INDONESIA
DALAM MEMASARKAN PRODUK KREATIF PHOTOGRAPHY,
CINEMATOGRAPHY AN DIGITAL AGENCY.

Pedoman Wawancara

1. Bagaimana Proses Komunikasi Pemasaran PT. Mattuju Indonesia?
2. Bagaimana cara mempertahankan produk agar dapat bersaing di pasar?
3. Bagaimana cara menarik konsumen agar tertarik untuk menggunakan produk jasa tersebut?
4. Promosi seperti apa yang anda lakukan?
5. Bagaimana cara anda menentukan konsumen?
6. Media apa yang digunakan? Online iklan online offline ucapan terimah kasih brosur setiap karya mattuju agar memperlihatkan iklan sedikit demi sedikit Dikoran dipromosikan oleh mandiri lalu mandiri yang mempromosikan kedia tv dan lain lain.
7. Rancangan apa yang di lakukan PT. Mattuju Indonesia agar menarik minat masyarakat? (Gambar)
8. Apa visi dan misi? Bagaimana struktur?
9. Bagaimana sejarah? (Gambar)
10. Apa faktor penghambat?
11. Apa faktor pendukung?

Pedoman Wawancara

Nama : Andi Syahwal Mattuju

Jabatan : Ceo & Marketing Communication

1. Bagaimana sejarah PT. Mattuju Indonesia?
2. Selaku CEO, untuk mencapai segmentasi pasaran, sarana apa yang anda gunakan?
3. Bagaimana anda menjalankan strategi komunikasi pemasaran?
4. Apa saja tugas Marketing Communication?
5. Strategi apa saja yang telah dilaksanakan PT. Mattuju Indonesia?



Pedoman Wawancara

Nama : Andi Muhammad Adhar

Jabatan : Project Director dan Sales Promotion

1. Apa saja yang perlu diperhatikan supaya Marketing Komunikasi berjalan dengan baik?
2. Selaku Project Director dan Sales Promotion media apa saja yang digunakan dalam memasarkan produk?
3. Hambatan yang anda hadapi dilapangan dalam menjalankan marketing komunikasi



Pedoman Wawancara

Nama : Ahmad Akkas

Jabatan : Marketing Event dan Finance

1. Apakah Event memiliki pengaruh dalam menjalankan Marketing komunikasi?
2. Bagaimana anda menentukan harga kesetiap costumer?
3. Kendala dalam menjalankan marketing komunikasi?



SURAT KETERANGAN WAWANCARA

Yang bertanda tangan di bawah ini:

1. Nama : Ambo Amang
Prosesi : Mahasiswa UIN Alauddin Makassar
Fakultas/ Jurusan : Dakwah dan Komunikasi/ Ilmu Komunikasi
2. Nama Informan : Andi Syahwal Mattuju
Profesi/ Jabatan : Ceo & Marketing Communication

Dengan ini menyatakan bahwa masing-masing pihak (peneliti dan informan), telah mengadakan kesepakatan wawancara dalam rentang waktu yang telah ditetapkan sebelumnya, terhitung bulan Agustus s/d September 2015, yang akan disesuaikan dengan kondisi dan ketersediaan waktu informan. Demikian dalam pelaksanaan wawancara, peneliti tetap berpedoman pada kaedah wawancara dan panduan wawancara, serta petunjuk teknis lainnya oleh informan.

Makassar, 23 Agustus 2015

Peneliti,

Informan

Ambo Amang

50700110005

Andi Syahwal Mattuju

Ceo & Marketing Communication

SURAT KETERANGAN WAWANCARA

Yang bertanda tangan di bawah ini:

1. Nama : Ambo Amang
Prosesi : Mahasiswa UIN Alauddin Makassar
Fakultas/ Jurusan : Dakwah dan Komunikasi/ Ilmu Komunikasi
2. Nama Informan : Andi Muhammad Adhar
Profesi/ Jabatan : Project Director dan Sales Promotion

Dengan ini menyatakan bahwa masing-masing pihak (peneliti dan informan), telah mengadakan kesepakatan wawancara dalam rentang waktu yang telah ditetapkan sebelumnya, terhitung bulan Agustus s/d September 2015, yang akan disesuaikan dengan kondisi dan ketersediaan waktu informan. Demikian dalam pelaksanaan wawancara, peneliti tetap berpedoman pada kaedah wawancara dan panduan wawancara, serta petunjuk teknis lainnya oleh informan.

Makassar, 23 Agustus 2015

Peneliti,

Informan

Ambo Amang

50700110005

Andi Muhammad Adhar

Project Director dan Sales Promotion

SURAT KETERANGAN WAWANCARA

Yang bertanda tangan di bawah ini:

3. Nama : Ambo Amang
Prosesi : Mahasiswa UIN Alauddin Makassar
Fakultas/ Jurusan : Dakwah dan Komunikasi/ Ilmu Komunikasi
4. Nama Informan : Ahmad Akkas
Profesi/ Jabatan : Marketing Event dan Finance

Dengan ini menyatakan bahwa masing-masing pihak (peneliti dan informan), telah mengadakan kesepakatan wawancara dalam rentang waktu yang telah ditetapkan sebelumnya, terhitung bulan Agustus s/d September 2015, yang akan disesuaikan dengan kondisi dan ketersediaan waktu informan. Demikian dalam pelaksanaan wawancara, peneliti tetap berpedoman pada kaedah wawancara dan panduan wawancara, serta petunjuk teknis lainnya oleh informan.

Makassar, 23 Agustus 2015

Peneliti,

Informan

Ambo Amang

50700110005

Ahmad Akkas

Marketing Event dan Finance