

**ISOLASI DAUN PEDADA (*Sonneratia caseolaris* L.) TERHADAP  
SEL KANKER SERVIKS**



**SKRIPSI**

Diajukan Untuk Memenuhi Salah Satu Syarat Meraih Gelar  
Sarjana Farmasi Jurusan Farmasi pada Fakultas  
Kedokteran dan Ilmu Kesehatan  
UIN Alauddin Makassar

Oleh:

ANDINI MULYA LESTARI

NIM. 70100113076

**FAKULTAS KEDOKTERAN DAN ILMU KESEHATAN  
UNIVERSITAS ISLAM NEGERI ALAUDDIN MAKASSAR  
2017**

**ISOLASI DAUN PEDADA (*Sonneratia caseolaris* L.) TERHADAP  
SEL KANKER SERVIKS**



**SKRIPSI**

Diajukan Untuk Memenuhi Salah Satu Syarat Meraih Gelar  
Sarjana Farmasi Jurusan Farmasi pada Fakultas  
Kedokteran dan Ilmu Kesehatan  
UIN Alauddin Makassar

Oleh:

ANDINI MULYA LESTARI

NIM. 70100113076

**FAKULTAS KEDOKTERAN DAN ILMU KESEHATAN  
UNIVERSITAS ISLAM NEGERI ALAUDDIN MAKASSAR  
2017**

## PERNYATAAN KEASLIAN SKRIPSI

Mahasiswa yang bertanda tangan di bawah ini:

Nama : Andini Mulya Lestari  
NIM : 70100113076  
Tempat/Tgl. Lahir : Sinjai/ 11 Juli 1996  
Jur/Prodi/Konsentrasi : Farmasi  
Fakultas/Program : Kedokteran dan Ilmu Kesehatan  
Alamat : Perumahan Taman Makassar Indah Blok A7 No. 19  
Judul : Isolasi Daun Pedada (*Sonneratia caseolaris. L*) Terhadap  
Sel Kanker Serviks

Menyatakan dengan sesungguhnya dan penuh kesadaran bahwa skripsi ini benar adanya hasil karya sendiri. Jika di kemudian hari terbukti bahwa ia merupakan duplikat, tiruan, plagiat, atau dibuat oleh orang lain, sebagian atau seluruhnya, maka skripsi dan gelar yang diperoleh karenanya batal demi hukum.

Makassar, Agustus 2017

Penyusun,



**ANDINI MULYA LESTARI**  
**NIM. 70100113076**

## PENGESAHAN SKRIPSI

Skripsi yang berjudul “Isolasi Daun Pedada (*Sonneratia caseolaris*. L) Terhadap Sel Kanker Serviks” yang disusun oleh Andini Mulya Lestari, NIM: 70100113076, Mahasiswa Jurusan Farmasi Fakultas Kedokteran dan Ilmu Kesehatan UIN Alauddin Makassar, diuji dan dipertahankan dalam Ujian Sidang Skripsi yang diselenggarakan pada hari Rabu, 16 Agustus 2017 M yang bertepatan dengan 23 Dzulqa’idah 1438 H, dinyatakan telah dapat diterima sebagai salah satu syarat untuk memperoleh gelar Sarjana dalam Fakultas Kedokteran dan Ilmu Kesehatan, Jurusan Farmasi.

Gowa, 16 Agustus 2017 M  
23 Dzulqa’idah 1438 H

### DEWAN PENGUJI

Ketua	: Dr. dr. H. Andi Armyrn Nurdin, M.Sc	(.....)
Sekretaris	: Haeria, S.Si., M.Si	(.....)
Pembimbing I	: Muh. Fitrah, S.Si., M.Farm., Apt.	(.....)
Pembimbing II	: Khaerani, S. Farm., M.Farm.Klin., Apt.	(.....)
Penguji I	: Hj. Gemy Nastity Handayani, S.Si., M.Si., Apt	(.....)
Penguji II	: Dr. Dudung Abdullah, M.Ag	(.....)

Dekan,



Dr. dr. H. Andi Armyrn Nurdin, M.Sc  
NIP. 19550203198312 1 001

ini. Semoga Allah SWT senantiasa memberikan rahmat dan perlindungan-Nya kepada kalian.

Penulis tak lupa menyampaikan terima kasih yang sebesar-besarnya sebagai ungkapan kebahagiaan kepada:

1. Prof. Dr. H. Musafir Pababari, M.Si., rektor Universitas Islam Negeri (UIN) Alauddin Makassar.
2. Dr. dr. H. Andi Armyn Nurdin, M.Sc., Dekan Fakultas Kedokteran dan Ilmu Kesehatan UIN Alauddin Makassar.
3. Dr. Nurhidayah, S.Kep., Ns, M.Kes., Wakil Dekan (bidang akademik), Dr. Andi Susilawaty, S.Si., M.Kes., Wakil Dekan (bidang administrasi dan keuangan), dan Dr. Mukhtar Lutfi, M.Ag., Wakil Dekan (bidang kemahasiswaan) Fakultas Kedokteran dan Ilmu Kesehatan Universitas Islam Negeri Alauddin Makassar.
4. Haeria, S.Si., M.Si., Apt., ketua Jurusan Farmasi UIN Alauddin Makassar.
5. Mukhriani, S.Si., M.Si., Apt., sekretaris jurusan Farmasi UIN Alauddin Makassar.
6. Muh. Fitrah, S.Si., M.Farm., Apt., pembimbing I penelitian bagi penulis yang telah banyak memberikan arahan dan bimbingannya selama ini.
7. Khaerani, S.farm., M.Farm.Klin., Apt pembimbing II penelitian bagi penulis yang sangat banyak memberi saran dan arahan selama penelitian.
8. Hj. Gemy Nastity Handayani, S.Si., M.Si., Apt., penguji kompetensi.
9. Dr. Dudung Abdullah, M.Ag., penguji dan pembimbing agama dalam penyusunan skripsi penelitian bagi penulis.



10. Seluruh dosen, civitas dan keluarga besar Farmasi UIN Alauddin atas dukungan dan informasi yang diberikan kepada penulis selama menempuh pendidikan dan melaksanakan penelitian.
11. Keluarga besar Jurusan Farmasi UIN Alauddin Makassar angkatan 2013 “Far13ion” terima kasih atas dukungan, semangat, dan motivasinya
12. Terima kasih untuk teman seperjuanganku Zakiah Anugerah Hamzah, Wahyu Lyana Ningsih, Faradhiba Amriani selama penelitian di Yogyakarta.
13. Seluruh pegawai dan laboran di Laboratorium Parasitologi Fakultas Kedokteran UGM Yogyakarta atas bantuan, motivasi, dan semangat kepada penulis selama menjalankan penelitian.
14. Semua pihak yang tidak sempat disebutkan namanya satu-persatu, terima kasih atas perhatian dan bantuan yang diberikan pada penulis selama ini.

Dengan kerendahan hati, penulis berharap agar skripsi ini mendapat ridha dari Allah swt dan memberi manfaat bagi masyarakat dan penikmat ilmu pengetahuan, khususnya kepada penulis sendiri. *Aamiin ya Rabbal Aalamin.*

Wassalammu ‘alaikum warahmatullahi wabarakatuh.

Samata-Gowa, Agustus 2017

Penyusun

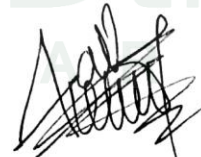

**Andini Mulya Lestari**  
NIM : 70100113076

## DAFTAR ISI

SAMPUL.....	i
HALAMAN JUDUL .....	ii
PERNYATAAN KEASLIAN SKRIPSI.....	iii
PENGESAHAN .....	iv
KATA PENGANTAR .....	v
DAFTAR ISI.....	viii
DAFTAR GAMBAR .....	xi
DAFTAR LAMPIRAN.....	xii
DAFTAR TABEL.....	xiii
DAFTAR GRAFIK.....	xiv
ABSTRAK .....	xv
ABSTRACT.....	xvi
BAB I    PENDAHULUAN .....	1
A. Latar Belakang.....	1
B. Rumusan Masalah.....	3
C. Definisi operasional dan ruang lingkup penelitian .....	3
1. Definisi operasional .....	3
2. Ruang lingkup penelitian .....	5
D. Kajian pustaka.....	5
E. Tujuan dan Kegunaan Penelitian .....	6
F. Manfaat Penelitian .....	6

BAB II	TINJAUAN PUSTAKA .....	7
	A. Kanker.....	7
	B. Kanker Serviks.....	7
	C. Siklus Sel .....	9
	D. Apoptosis .....	10
	E. Kultur Sel.....	11
	F. Sel Hela.....	13
	G. Toksisitas .....	14
	H. Uji Sitotoksik .....	16
	I. Uraian Tumbuhan .....	18
	J. Ekstraksi.....	20
	K. Fraksinasi .....	22
	L. Kromatografi Lapis Tipis.....	25
	M. Isolasi .....	27
	N. Tinjauan Islam .....	28
BAB III	METODOLOGI PENELITIAN.....	34
	A. Jenis Penelitian.....	34
	B. Pendekatan Penelitian .....	34
	C. Alat dan Bahan.....	34
	D. Metode Kerja .....	35
BAB IV	HASIL DAN PEMBAHASAN.....	42
	A. Hasil Penelitian.....	42



B. Pembahasan.....	46
BAB V PENUTUP.....	56
A. Kesimpulan.....	56
B. Saran.....	56
DAFTAR PUSTAKA.....	57
LAMPIRAN-LAMPIRAN.....	61
RIWAYAT HIDUP.....	93



## DAFTAR GAMBAR

Gambar 1	Daun Pedada( <i>Sonneratia caseolaris L.</i> ).....	68
Gambar 2	Preparasi Sampel .....	68
Gambar 3	Proses Ekstraksi.....	69
Gambar 4	Kromatografi Lapis Tipis .....	70
Gambar 5	Proses Kromatografi Kolom.....	71
Gambar 6	Penggabungan Fraksi.....	72
Gambar 7	Identifikasi Golongan Senyawa.....	74
Gambar 8	Hasil identifikasi Spektrofotometri IR .....	74
Gambar 9	Kondisi Sel Sebelum Treatment.....	75
Gambar 10	Setelah Treatment Pemberian Sampel Uji.....	75
Gambar 11	Setelah Pemberian Reagen MTT.....	76
Gambar 12	Setelah Pemberian SDS .....	76
Gambar 13	Sel Hela Sebelum Treatment .....	77
Gambar 14	Hasil Treatment Ekstrak n-Heksan 200 $\mu\text{g/ml}$ .....	77
Gambar 15	Hasil Treatment Ekstrak Etil Asetat 200 $\mu\text{g/ml}$ .....	78
Gambar 16	Hasil Treatment Ekstrak Etanol 200 $\mu\text{g/ml}$ .....	78
Gambar 17	Hasil Treatment Ekstrak Air 200 $\mu\text{g/ml}$ .....	79
Gambar 18	Hasil Treatment Isolat 200 $\mu\text{g/ml}$ .....	79
Gambar 19	Kontrol Sel.....	80
Gambar 20	Kontrol Media .....	80

## DAFTAR LAMPIRAN

Lampiran 1	Penyiapan Sampel .....	61
Lampiran 2	Fraksinasi .....	62
Lampiran 3	Identifikasi Golongan Senyawa .....	63
Lampiran 4	Pembuatan Media Kultur .....	64
Lampiran 5	Panen Sel.....	65
Lampiran 6	Preparasi Sampel dan treatment.....	66
Lampiran 7	Uji Sitotoksik Metode MTT.....	67
Lampiran 8	Proses Ekstraksi, Fraksinasi dan Isolasi.....	68
Lampiran 9	Gambar Uji Sitotoksik Metode MTT.....	75
Lampiran 10	Sel Hela Sebelum dan Setelah Treatment .....	77
Lampiran 11	Kontrol Negatif Sel Hela .....	80
Lampiran 12	Perhitungan .....	81
Lampiran 13	Harga Probit .....	86
Lampiran 14	Hasil Perhitungan IC <sub>50</sub> Ektrak, Isolat, Kontrol Positif.....	87

UNIVERSITAS ISLAM NEGERI  
**ALAUDDIN**  
M A K A S S A R

## DAFTAR TABEL

Tabel 1	Hasil Ekstraksi Daun Pedada.....	42
Tabel 2	Hasil Identifikasi KLT .....	42
Tabel 3	Hasil Fraksinasi.....	42
Tabel 4	Identifikasi Senyawa Kimia.....	43
Tabel 5	Uji Sitotoksik Sel Hela.....	44
Tabel 6	Identifikasi Senyawa Spektrofotometri IR.....	45



## DAFTAR GRAFIK

Grafik 1	Perhitungan $IC_{50}$ Ekstrak Etanol.....	87
Grafik 2	Perhitungan $IC_{50}$ Ekstrak Etil Asetat .....	88
Grafik 3	Perhitungan $IC_{50}$ Ekstrak n-Heksan .....	89
Grafik 4	Perhitungan $IC_{50}$ Ekstrak Air.....	90
Grafik 5	Perhitungan $IC_{50}$ Kontrol Positif.....	91
Grafik 6	Perhitungan $IC_{50}$ Isolat.....	92



## ABSTRAK

Nama : Andini Mulya Lestari  
NIM : 70100113076  
Judul skripsi : Isolasi Daun Pedada (*Sonneratia caseolaris*. L) Terhadap Sel Kanker Serviks

---

Telah dilakukan penelitian mengenai Isolasi Daun Pedada (*Sonneratia caseolaris*. L) Terhadap Sel Kanker Serviks secara *in vitro*. Penelitian ini bertujuan untuk mengetahui bagaimana aktivitas penghambatan serta menentukan nilai  $IC_{50}$  dari ekstrak n-heksan, ekstrak etil asetat, ekstrak etanol, ekstrak air dan isolat daun pedada (*Sonneratia caseolaris*. L) Terhadap Sel Kanker Serviks. Penentuan aktivitas penghambatan dilakukan dengan metode *MTT Assay* terhadap sel HeLa guna melihat potensi antikanker dari ekstrak dan isolat daun pedada. Ekstrak dan isolat uji dibuat dengan seri konsentrasi yaitu 200  $\mu\text{g/ml}$ ; 100  $\mu\text{g/ml}$ ; 50  $\mu\text{g/ml}$ ; 25  $\mu\text{g/ml}$ . Diujikan pada media yang berisi sel HeLa. Jumlah sel yang hidup dilihat berdasarkan nilai absorbansi dari warna yang terbentuk oleh reaksi reduksi garam tetrazolium MTT. Parameter penelitian adalah menentukan nilai  $IC_{50}$  dari hasil persamaan regresi antara log konsentrasi vs probit kematian sel. Dari persamaan regresi linier yang diperoleh hasil ekstrak etanol, air, etil asetat, dan Isolat daun pedada (*Sonneratia caseolaris*) memiliki aktivitas sitotoksik dengan nilai  $IC_{50}$  berturut-turut sebagai berikut 164,58  $\mu\text{g/ml}$ ; 22,32  $\mu\text{g/ml}$ ; 437,32  $\mu\text{g/ml}$ ; 2,643  $\mu\text{g/ml}$ , Sedangkan ekstrak n-heksan kurang berpotensi terhadap sel hela dengan nilai  $IC_{50}$  1047,36  $\mu\text{g/ml}$ . Penelitian ini diharapkan dapat menjadi salah satu referensi untuk penelitian selanjutnya, yaitu untuk mengetahui potensi sitotoksik daun pedada (*Sonneratia caseolaris*. L) lebih lanjut dapat dilakukan pengujian dengan metode uji antikanker yang lain ataupun menggunakan jenis sel kanker lainnya.

**Kata Kunci** : Pedada, *Sonneratia caseolaris*. L, Kanker Serviks, Sel HeLa, MTT, Antikanker



## ABSTRACT

Name : Andini Mulya Lestari  
NIM : 70100113076  
Script title : Isolation Of Pedada leaves (*Sonneratia caseolaris* L.) to cervical cancer.

---

Research bringing up the topic regarding Isolation Of Pedada leaves (*Sonneratia caseolaris* L.) to cervical cancer by in vitro method has been conducted. This study aims to recognise how the resistant activation as well as to decide  $IC_{50}$  level from n-hexan extract, ethyl acetat extract, ethanol extract, water extract and isolate leave (*Sonneratia caseolaris* L.) against cervical cancer cell. Determining of resistant activation was carried out by MTT Assay method to Hela cell in order to look out the potential anti-cancer from extraction and isolate those leaves. Both of extraction and isolated-leaves were tested with range of concentrations such as 200  $\mu\text{g/ml}$ ; 100  $\mu\text{g/ml}$ ; 50  $\mu\text{g/ml}$ ; 25  $\mu\text{g/ml}$ . All of them was tested on media contains of Hela cell. The number of alive cell was seen based on the level of absorption from former colour by reduction of tetrazolium MTT salt. Parameter for this research was to determine level  $IC_{50}$  by regresion equation between concentration log vs death cell prohibit. From this linear regrestion equation, it resulted ethanol extract, water, ethyl acetate and Isolate (*Sonneratia caseolaris* L.) leaves having cytotoxic with grade of  $IC_{50}$  belongs to 164,58  $\mu\text{g/ml}$ ; 22,32  $\mu\text{g/ml}$ ; 437,32  $\mu\text{g/ml}$ ; 2,643  $\mu\text{g/ml}$ . However, n-hexan extract was lack of potency against hela cell with 1047,36  $\mu\text{g/ml}$  of  $IC_{50}$ . This study was expected can be one of reference for further research which was to recognise cytotoxic potential of (*Sonneratia caseolaris* L.) leaves for more details, can be conducted experiment with other anti-cancer tested or other cancer cells.

**Keywords:** Pedada, *Sonneratia caseolaris*, cervical cancer, HeLa Cell, MTT, Anticancer.

# BAB I

## PENDAHULUAN

### **A. Latar Belakang**

Kanker merupakan suatu penyakit sel yang ditandai dengan hilangnya fungsi kontrol sel terhadap regulasi daur sel maupun fungsi homeostatis sel pada organisme multiseluler. Dengan kegagalan tersebut, sel tidak dapat berproliferasi secara normal. Akibatnya, sel akan berproliferasi terus-menerus sehingga menimbulkan pertumbuhan jaringan yang abnormal (Sugiyarto, 2013).

Berdasarkan GLOBOCAN 2012, kanker serviks menduduki urutan ke-7 secara global dalam segi angka kejadian (urutan ke-6 di negara kurang berkembang) dan urutan ke-8 sebagai penyebab kematian (menyumbangkan 3,2% mortalitas, sama dengan angka mortalitas akibat leukemia). Kanker serviks menduduki urutan tertinggi di negara berkembang, dan urutan ke-10 pada negara maju atau urutan ke-5 secara global. Di Indonesia kanker serviks menduduki urutan kedua dari 10 kanker terbanyak berdasar data dari Patologi Anatomi tahun 2010 dengan insiden 12,7%. Menurut perkiraan Departemen Kesehatan RI saat ini, jumlah wanita penderita baru kanker serviks berkisar 90-100 kasus per 100.000 penduduk dan setiap tahun terjadi 40 ribu kasus kanker serviks (Kemenkes, 2015).

Kanker leher rahim atau serviks adalah penyakit yang disebabkan oleh proses keganasan yang terjadi pada serviks atau mulut rahim. Penyebab kanker serviks diketahui adalah virus HPV (*Human Papilloma Virus*) sub tipe onkogenik, terutama sub tipe 16 dan 18. (Kemenkes, 2015).

Kemoterapi merupakan salah satu langkah penyembuhan dalam kanker tetapi memiliki efek samping yang tidak menyenangkan, penyembuhan yang kurang tuntas

bahkan terjadi resistensi obat. Alternatif pengobatan kanker dapat dilakukan dengan memanfaatkan senyawa yang terkandung dalam bahan alam. Oleh karena itu perlu adanya penelitian mengenai alternatif pengobatan kanker serviks yang efektif dan efisien berbasis bahan alam (Handoko,dkk, 2011).

Salah satu dari bahan alam yang mempunyai aktivitas sebagai agen kemoprevensi kanker adalah Daun pedada (*Sonneratia caseolaris.L*). Berdasarkan penelitian sebelumnya, Uji aktivitas sitotoksik fraksi daun pedada (*Sonneratia caseolaris L*) dengan metode BSLT dimana daun pedada mengandung senyawa bioaktif seperti flavonoid, fenol, terpenoid dan tanin. Daun pedada memiliki potensi sebagai antikanker. Hal ini dapat dilihat dari pengujian dengan metode BSLT, nilai  $LC_{50}$  diperoleh fraksi metanol daun sonneratia caseolaris adalah 22,38 ppm. Fraksi Etil asetat 24,89 ppm dan fraksi n-heksan 54,83 ppm, aktivitas sitotoksik ini ditandai dengan nilai  $IC_{50}$  dari tiga ekstrak lebih kecil dari 1000 ppm. (Yulianis, 2016)

Secara empiris masyarakat Pangkep, telah secara turun-temurun menggunakan tanaman pedada sebagai bahan makanan, juga mengobati beberapa penyakit seperti keseleo, cacar, dan luka. Penelitian ini bertujuan untuk menguji aktivitas sitotoksik dari ekstrak dan isolat Daun pedada (*Sonneratia caseolaris.L*) terhadap sel kanker serviks. Sel Hela atau sel kanker serviks dipilih karena sel ini memiliki kelebihan sangat mudah dibiakkan tanpa tergantung hormon pertumbuhan (Iryani,dkk, 2004).

Target utama terapi kanker secara umum adalah dengan menghambat pertumbuhan sel kanker tersebut melalui induksi proses kematian sel secara apoptosis. Karena itu, diperlukan penelitian lanjut untuk mengisolasi komponen aktif dalam ekstrak daun pedada (*Sonneratia caseolaris.L*) dan menguji aktivitas sitotoksiknya pada sel kanker serviks.

## **B. Rumusan Masalah**

Berdasarkan latar belakang yang telah dikemukakan maka rumusan masalah penelitian ini adalah:

1. Apakah ekstrak n-heksan, ekstrak etil asetat, ekstrak etanol, ekstrak air dan isolat daun pedada (*Sonneratia caseolaris*. L) mempunyai aktivitas sitotoksik terhadap sel kanker serviks?
2. Berapa nilai  $IC_{50}$  dari ekstrak n-heksan, ekstrak etil asetat, ekstrak etanol, ekstrak air dan isolat daun pedada (*Sonneratia caseolaris*. L). terhadap sel kanker serviks?
3. Senyawa apa yang terkandung pada daun pedada (*Sonneratia caseolaris* L.) yang memiliki aktivitas sitotoksik terhadap sel kanker serviks?

## **C. Defenisi Operasional dan Ruang Lingkup Penelitian**

### 1. Defenisi Operasional

#### a. Ekstraksi

Ekstraksi adalah proses pemisahan bahan kimia dari campurannya dengan menggunakan pelarut sehingga bahan yang terlarut akan berpisah dengan bahan yang tidak terlarut

#### b. Ekstrak

Ekstrak adalah suatu bahan atau sediaan yang diperoleh dari hasil ekstraksi tanaman obat

#### c. Fraksinasi

Fraksinasi adalah suatu proses pemisahan senyawa-senyawa berdasarkan tingkat kepolaran

#### d. Fraksi

Fraksi adalah hasil pemisahan senyawa dari proses fraksinasi berdasarkan tingkat kepolaran. Sehingga, fraksi yang digunakan dalam penelitian ini

adalah fraksi-fraksi tumbuhan daun pedada yang telah terpisah berdasarkan tingkat kepolarannya.

e. Isolasi

Isolasi adalah suatu cara untuk memisahkan senyawa yang bercampur sehingga dapat menghasilkan senyawa tunggal yang murni.

f. Isolat

Isolat adalah Isolat adalah suatu senyawa tunggal yang diperoleh dari hasil isolasi

g. Uji Sitotoksik

Merupakan uji toksisitas secara *in vitro* menggunakan kultur sel yang digunakan dalam evaluasi keamanan obat, kosmetika, zat tambahan makanan, pestisida dan digunakan juga untuk mendeteksi adanya aktivitas antineoplastik dari suatu senyawa.

h. Kanker

Kanker adalah penyakit yang ditandai dengan mekanisme tidak normal dan tidak terkontrol pada pengaturan kelangsungan hidup, proliferasi dan diferensiasi sel. Jika penyebaran kanker tidak terkontrol maka dapat menyebabkan kematian.

i. Kanker Leher Rahim

Kanker leher rahim atau serviks adalah penyakit yang disebabkan oleh proses keganasan yang terjadi pada serviks atau mulut rahim. Penyebab kanker leher rahim belum diketahui secara pasti, namun diduga sekitar 95% disebabkan oleh *Human Papilloma Virus*.

j. Daun Pedada diketahui memiliki kandungan senyawa bioaktif seperti flavanoid, steroid, fenol hidrokuinon dan tannin.

k. Uji MTT [*3-(4,5-dimethylthiazol-2-yl)-2,5 difenil tetrazolium bromide*]

Uji proliferasi dapat dilakukan dengan menggunakan MTT yang diabsorpsi ke dalam sel hidup dan dipecah melalui reaksi reduksi oleh enzim reduktase menjadi formazan yang berwarna ungu, selanjutnya diukur dengan menggunakan ELISA Plate Reader.

1.  $IC_{50}$  (*Inhibitory Concentration 50*)

Didefenisikan besarnya konsentrasi yang dapat menghambat perkembangbiakan sel sebesar 50%.

2. Ruang Lingkup Penelitian

Disiplin ilmu yang terkait dengan penelitian ini adalah Fitokimia-biofarmasi dari ekstrak dan isolat Daun pedada (*Sonneratia caseolaris.L*

**D. Kajian Pustaka**

1. Yulianis (2015), Isolasi Senyawa dari Fraksi Etil Asetat Daun Pedada (*Sonneratia caseolaris L.*) dan Uji Aktivitas Antioksidan. Dalam penelitian ini telah dilakukan isolasi senyawa dari fraksi etil asetat daun pedada (*Sonneratia caseolaris L.*) dan aktifitas antioksidannya. Fraksi diperoleh dengan maserasi bertingkat menggunakan n-heksan, etil asetat dan metanol. Fraksi etil asetat diisolasi dengan kromatografi kolom sehingga diperoleh fraksi 1, 2, 3, dan 4. Fraksi 1 diisolasi kembali dengan kromatografi kolom sehingga diperoleh fraksi 1.1, 1.2, 1.3, dan 1.4. Kemudian fraksi 1.2 dilakukan pemurnian dengan KLT preparatif dihasilkan isolat A dan B, keduanya berbentuk serbuk, berwarna putih dan tidak berbau. Hasil identifikasi dengan spektrofotometer UV dan IR terhadap isolat tersebut diduga terpenoid. Uji aktivitas antioksidan fraksi 1.2 dilakukan dengan metode DPPH diperoleh nilai  $IC_{50}$  sebesar 39,89 ppm.



2. Yulianis, dkk (2016), *Sonneratia caseolaris* L. mengandung senyawa bioaktif seperti flavonoid, fenol, terpenoid dan tanin. Senyawa pada daun pedada ini memiliki potensi antikanker. Hal ini dapat dilihat dari pengujian dengan metode BSLT, nilai  $LC_{50}$  diperoleh fraksi metanol daun *Sonneratia caseolaris* adalah 22,38 ppm, Fraksi Etil asetat 24,89 ppm dan fraksi n-heksan 54,83 ppm, aktivitas sitotoksik ini ditandai dengan nilai  $IC_{50}$  dari tiga ekstrak lebih kecil dari 1000 ppm.

#### ***E. Tujuan dan Manfaat Penelitian***

##### **1. Tujuan Penelitian**

- a. Mengetahui aktivitas sitotoksik ekstrak n-heksan, ekstrak etil asetat, ekstrak etanol, ekstrak air dan isolat daun pedada (*Sonneratia caseolaris.L*) terhadap sel kanker serviks.
- b. Mengetahui seberapa besar nilai  $IC_{50}$  dari ekstrak n-heksan, ekstrak etil asetat, ekstrak etanol, ekstrak air dan isolat daun pedada (*Sonneratia caseolaris.L*).terhadap penghambatan sel kanker serviks.
- c. Senyawa yang terkandung pada daun pedada (*Sonneratia caseolaris L.*) yang memiliki aktivitas sitotoksik terhadap sel kanker serviks.

##### **2. Manfaat Penelitian**

- a. Memberikan data ilmiah mengenai aktivitas ekstrak dan isolat Daun pedada (*Sonneratia caseolaris.L*) terhadap penghambatan sel kanker serviks sebagai salah satu alternatif pengobatan.
- b. Memberikan informasi mengenai pandangan islam tentang pemanfaatan isolateDaun pedada (*Sonneratia caseolaris.L*) sebagai obat alternatif pada penyakit kanker serviks.

## **BAB II**

### **TINJAUAN PUSTAKA**

#### **A. Kanker**

Kanker merupakan suatu penyakit sel yang ditandai dengan hilangnya fungsi kontrol sel terhadap regulasi daur sel maupun fungsi homeostatis sel pada organisme multiseluler. Dengan kegagalan tersebut, sel tidak dapat berproliferasi secara normal. Akibatnya, sel akan berproliferasi terus-menerus sehingga menimbulkan pertumbuhan jaringan yang abnormal (Sugiyarto, 2013)

kanker terjadi melalui beberapa tingkat yaitu:

- a. fase inisiasi, DNA dirusak akibat radiasi atau zat karsinogen (radikal bebas). Zat-zat inisiator ini mengganggu proses reparasi normal, sehingga terjadi mutasi DNA dengan kelainan pada kromosomnya. Kerusakan DNA diturunkan kepada anak-anak sel dan seterusnya.
- b. fase promosi, zat karsinogen tambahan (*co-carsinogens*) diperlukan sebagai promotor untuk mencetuskan proliferasi sel. Dengan demikian, sel-sel rusak menjadi ganas.
- c. fase progresi, gen-gen pertumbuhan yang diaktivasi oleh kerusakan DNA mengakibatkan mitosis dipercepat dan pertumbuhan liar dari sel-sel ganas. (Kusumadewi, 2011)

#### **B. Kanker serviks**

Kanker leher rahim atau serviks adalah penyakit yang disebabkan oleh proses keganasan yang terjadi pada serviks atau mulut rahim. Penyebab kanker serviks diketahui adalah virus HPV (*Human Papilloma Virus*) sub tipe onkogenik, terutama sub tipe 16 dan 18. Penyebab kanker serviks diketahui adalah virus HPV (*Human Papilloma Virus*) sub tipe onkogenik, terutama sub tipe 16 dan 18. Adapun faktor

risiko terjadinya kanker serviks antara lain: aktivitas seksual pada usia muda, berhubungan seksual dengan multipartner, merokok, mempunyai anak banyak, sosial ekonomi rendah, pemakaian pil KB, penyakit menular seksual, dan gangguan imunitas (Kemenkes, 2015)

Sembilan puluh persen dari kanker serviks berasal dari sel skuamosa (pada jaringan epitel) yang melapisi serviks sedangkan 10% berasal dari sel kelenjar penghasil lendir pada saluran servikal yang menuju ke dalam rahim (Sugiyarto, 2013).

Menurut para ahli kanker, kanker leher rahim (kanker serviks) termasuk salah satu jenis kanker yang paling dapat dicegah dan paling dapat disembuhkan dari semua kasus kanker. Kanker leher rahim adalah kanker yang terjadi pada serviks uterus, suatu daerah pada organ reproduksi wanita yang merupakan pintu masuk ke arah rahim yang terletak antara rahim (uterus) dengan liang senggama (vagina). Pada keadaan kanker, sel selaput lendir serviks mengadakan proliferasi (membelah dan tumbuh). Mulanya sel-sel membentuk susunan seperti bentuk kelenjar. Dengan permukaan seperti karet busa (spongioform) dan kaya akan pembuluh darah (Kusumadewi, 2011).

Sel-sel yang abnormal dari kanker serviks dapat dideteksi dengan suatu test yang disebut *pap smear test*. *Pap Smear test* merupakan metode pemeriksaan sel-sel yang diambil dari serviks dan kemudian diperiksa di bawah mikroskop untuk melihat perubahan-perubahan yang terjadi dari sel tersebut. Awal penemuan metode *Pap Smear* pada tahun 1928 penggunaannya dengan cara mencuci serviks dengan menggunakan asam asetat kemudian tanpa penggunaan alat pembesaran dilihat bercak putih pada permukaan serviks mengindikasikan bahwa tumor itu telah berkembang dengan cepat yang berpotensi akan menjadi kanker tetapi bercak putih

tidak akan selalu diartikan sebagai tanda adanya kanker (Webster Molly dan Kumar, 2014). Kanker leher rahim yang disebabkan oleh beberapa tipe human papillomavirus (HPV) beresiko tinggi seperti HPV 16 dan HPV18 memiliki onkogen E6 dan E7 dimana kedua ekspresi gen ini menjadi prasyarat bagi perkembangan kanker dan pertahanan fenotip malignan. Pemusnahan kedua onkogen ini dipertimbangkan untuk diaplikasikan pada terapi molekuler kanker servik (Yamato et al., 2006). HPV adalah DNA virus yang menimbulkan proliferasi pada permukaan epidermal dan mukosa. Infeksi virus pailoma sering terdapat pada wanita yang masih melakukan aktivitas seksual.

Perjalanan transmisi virusnya sendiri dapat melalui rute non-seksual yang meliputi ekstragenital dan vertikal melalui transmisi dari ibu ke anak saat proses persalinan yang menyebabkan kondisi respirasi papilomatosis pada bayi (Rasjidi, Imam. 2009)

Kanker serviks dapat dicegah dengan menghindari faktor-faktor risikonya. Adapun faktor-faktor risiko yang dapat menyebabkan kanker serviks diantaranya adalah berganti-ganti mitra seks, melakukan hubungan seks pertama saat usia di bawah 15 tahun, merokok dan kurang terpenuhinya nutrisi seperti buah dan sayur yang banyak mengandung antioksidan. Selain itu, penderita yang terinfeksi HIV sering dihubungkan dengan meningkatnya resiko terjadinya karsinoma serviks invasive karena adanya perubahan sistem imun (Kusumadewi, 2011).

### ***C. Siklus sel***

Proliferasi sel normal berlangsung melalui suatu siklus sel yang terdiri dari 4 fase yang ditentukan oleh waktu sintesis DNA, yaitu fase G1, fase S, fase G2 dan fase M. Setelah mitosis, sel memasuki fase G1, yaitu fase sel sangat aktif tetapi tidak mensintesis DNA, atau memasuki fase G0 untuk istirahat. Pada fase G0/G1

kandungan DNA sel adalah diploid (2N). Siklus sel kemudian berlanjut ke fase S saat terjadi sintesis DNA dan kandungan DNA berubah menjadi 4N. Fase selanjutnya adalah fase G2 sebelum memasuki fase M di mana sel membelah diri menjadi 2 sel diploid. Waktu yang diperlukan untuk satu siklus bergantung pada jenis sel dan perbedaan waktu itu terutama di fase G1, bila perlu siklus sel berhenti pada fase ini (G1 arrest) atau pada interfase G1/S (Romadhan, 2013).

#### **D. Apoptosis**

Sel normal mempunyai “program bunuh diri” yang dikenal dengan istilah apoptosis. Bila sel tersebut telah mencapai umur tertentu, program tersebut dimulai dan sel akan mati lalu digantikan oleh sel baru. Sebaliknya pada sel kanker, program apoptosis mengalami gangguan sehingga sel-sel tersebut pertumbuhannya berlebihan dan tidak terkendali (Sari, 2012).

Apoptosis adalah aktivitas bunuh diri sel yang digunakan tubuh untuk mengeliminasi sel tua atau sel kanker (Ide, 2007).

Untuk sel-sel yang mengalami apoptosis dapat segera diketahui dan cepat dimakan oleh fagosit untuk daur ulang. Peristiwa tersebut sangat penting bahwa fagosit biasanya terlibat dalam mengenali dan menghapus benda asing atau yang bukan berasal dari dirinya. Namun, dalam hal ini sel mati menjadi berlisensi untuk dihapus, meskipun bukan bagian dari dirinya hanya beberapa menit sebelumnya. Bahkan, pada saat penghapusan sel dikontrol untuk beroperasi. Namun, sel apoptosis juga menunjukkan banyak perubahan lain untuk optimasi sel mereka, yang memungkinkan peningkatan efisiensi proses pembuangan dan meminimalkan aktivitas sistem kekebalan tubuh (Rebecca, 2008).

### **E. Kultur sel**

Kultur sel adalah Kultur sel merupakan teknik yang biasa digunakan untuk perkembangbiakan sel yang berasal dari cell line di luar tubuh (In Vitro). Sedangkan kultur jaringan merupakan kultur tiga dimensi dari jaringan utuh atau sama seperti halnya in vivo (Mahardika, 2004). Kultur sel ditempatkan dalam wadah khusus yang steril (Flask), kebutuhan akan O<sub>2</sub> 95% harus dijaga dan menginkubasikannya pada inkubator sel yang mengandung kadar CO<sub>2</sub> 5% . Umumnya cell line tumbuh pada pH 7,4 sehingga kestabilannya harus dijaga dengan menambahkan buffer ke dalam medium kultur. Sel turunan disimpan pada temperatur -120 sampai -180°C agar sel tersebut tidak berproliferasi (Mahardika, 2004).

Media untuk pertumbuhan sel kanker:

#### a. MEM

MEM, juga disebut Media DMEM adalah media kultur sel yang dikembangkan oleh Harry Eagle yang dapat digunakan untuk menjaga sel-sel dalam kultur jaringan. Ini hanya berisi 12 jenis asam non-esensial animo, glutamin, 8 vitamin dan beberapa garam anorganik dasar.

#### b. DMEM

Sebuah variasi dari MEM, yang disebut sebagai *Dulbecco's modified media Eagle* (DMEM) mengandung sekitar empat kali lebih banyak dari vitamin dan asam amino hadir dalam MEM dan 2-4 kali lebih banyak glukosa. Selain itu, mengandung zat besi dan fenol merah. DMEM terbagi berdasarkan kadar glukosa yakni, Jenis tinggi glukosa (4500g/ L glukosa) dan jenis rendah glukosa (1000g/L glukosa). DMEM dengan glukosa tinggi cocok untuk beberapa sel tumor dengan kecepatan pertumbuhan yang lebih cepat dan sulit, karena itu bermanfaat untuk mempertahankan dan tumbuh di satu tempat.



c. IMDM

Medium ini dimodifikasi oleh Iscove dari media dasar DMEM mengandung 42 bahan, mengandung bahan tambahan termasuk selenium, asam amino dan vitamin. Selain itu, media yang unik ini tidak memiliki besi, namun kalium nitrat yang menggantikan nitrat besi. Hal ini juga cocok untuk berkembang biak kultur sel sulit, kultur sel low-density, termasuk seleksi sel hybrid setelah fusi sel, pemilihannya berdasarkan pada perubahan sel setelah transfeksi DNA.

d. RPMI1640

*Roswell Park Memorial Institute Medium*, sering disebut sebagai RPMI, adalah bentuk media yang digunakan dalam kultur sel dan kultur jaringan. Rumus awal cocok untuk pertumbuhan suspensi sel, terutama untuk sel-sel limfoid. Media ini mengandung banyak fosfat dan diformulasikan untuk digunakan dalam 5% atmosfer karbon dioksida. RPMI1640, yang paling matang ditingkat media untuk sebagian besar jenis sel, termasuk sel-sel tumor, sel-sel normal, sel kultur primer, sel bagian. RPMI1640 adalah salah satu media yang paling umum digunakan.

e. HamF10 / HamF12

Media HamF10 merupakan media klasik yang dirancang oleh Ham untuk mendukung pertumbuhan tikus dan sel-sel diploid manusia pada tahun 1962. HamF12, sebagai produk yang ditingkatkan telah digunakan untuk pertumbuhan hepatosit tikus primer dan sel epitel prostat tikus. Sebuah uji toksisitas klonal menggunakan sel CHO juga telah dilaporkan dengan Ham F12 sebagai media pilihan. Ham F12 juga tersedia dengan 25 mM buffer HEPES yang menyediakan penyangga yang lebih efektif dalam kisaran pH optimum 7,2-7,4.

f. McCoy's 5A

Pada tahun 1959, McCoy dan rekan-rekan kerjanya melaporkan kebutuhan asam amino untuk budidaya *in vitro* Novikoff sel Hepatoma. Studi ini dilakukan dengan menggunakan Basal Medium 5A, dan kemudian dimodifikasi untuk membuat media baru yang dikenal sebagai *McCoy's 5A Medium*. Media ini telah digunakan untuk mendukung pertumbuhan budaya utama berasal yang dari kelenjar adrenal, sumsum tulang (normal), paru-paru, ginjal tikus, omentum, kulit, limpa dan jaringan lainnya. Ini adalah media untuk tujuan umum jalur sel primer dan mapan. Semua media ini sudah dikomersialkan dan satu media memiliki bentuk yang berbeda, seperti bubuk atau cair, paket besar atau kantong pack. Bentuk cair dibagi 10x larutan pekat, 2x terkonsentrasi solusi dan solusi kerja. (Zhanqiu Yang and Hai-Rong Xiong,2012)

#### **F. Sel HeLa**

*Cell line* (sel lestari) HeLa diturunkan dari sel epitel kanker leher rahim (serviks) manusia. Sel ini diisolasi tahun 1915 dari rahim wanita penderita kanker leher rahim bernama Henrietta Lacks yang berusia 31 tahun. HeLa *cell line* tumbuh sebagai sel yang semi melekat. HeLa cell line dapat digunakan untuk tes antitumor, transformasi, uji tumorigenesis, biologi sel dan invasi bakteri. Sel ini secara morfologi merupakan sel epitelial yang sudah dimasuki oleh *Human Papiloma Virus* (HPV) tipe 18. Sel ini bersifat immortal dan sangat agresif sehingga mudah untuk dikultivasi tetapi sel ini mudah menginvasi kultur sel lain (Doyle dan Griffiths, 2000).

Sel HeLa adalah sel kanker leher rahim akibat infeksi *Human Papilloma virus* (HPV 18) sehingga mempunyai sifat yang berbeda dengan sel leher rahim normal. Sel kanker leher rahim yang diinfeksi HPV diketahui mengekspresikan 2 onkogen, yaitu E6 dan E7. Protein E6 dan E7 terbukti dapat menyebabkan sifat

imortal pada kultur primer keratinosit manusia, namun sel yang imortal ini tidak bersifat tumorigenik hingga suatu proses genetik terjadi. Jadi, viral onkogen tersebut tidak secara langsung menginduksi pembentukan tumor, tetapi menginduksi serangkaian proses yang pada akhirnya dapat menyebabkan sifat kanker (Goodwin dan DiMaio, 2000).

Protein E6 dan E7 dari HPV memodulasi protein seluler yang mengatur daur sel. Protein E6 berikatan dengan tumor suppressor protein p53 dan mempercepat degradasi p53 yang diperantarai ubiquitin. Protein E6 juga menstimulasi aktivitas enzim telomerase. Sedangkan protein E7 dapat mengikat bentuk aktif terhipofosforilasi dari p105Rb dan anggota lain dari famili Rb. Ikatan ini menyebabkan destabilisasi Rb dan pecahnya kompleks Rb/E2F yang berperan menekan transkripsi gen yang diperlukan untuk cell cycle progression (DeFilippis, et al., 2003).

Sebagian besar sel kanker leher rahim, termasuk sel HeLa, mempunyai gen p53 dan p105Rb dalam bentuk wild type. Jadi, gen pengatur pertumbuhan yang aktif dalam sel normal ini juga terdapat dalam sel kanker leher rahim. Namun, aktivitasnya dihambat oleh ekspresi protein E6 dan E7 dari HPV (Goodwin dan DiMaio, 2000)

### **G. Toksisitas**

Toksisitas merupakan istilah relatif yang biasa dipergunakan dalam membandingkan suatu zat kimia lebih toksik dari zat kimia lainnya. Perbandingan antara zat kimia seperti itu sangat tidak informatif, kecuali jika pernyataan itu melibatkan informasi tentang mekanisme biologi yang sedang dipermasalahkan dan juga dalam kondisi bagaimana zat kimia tersebut berbahaya. Karena itu, pendekatan toksikologi adalah dari segi tentang berbagai efek zat kimia atas berbagai sistem

biologi dengan penekanan pada sistem mekanisme efek berbahaya zat kimia itu dan kondisi dimana efek berbahaya itu terjadi. Kematian merupakan salah satu diantara beberapa kriteria toksisitas. Salah satu caranya ialah menggunakan senyawa dengan dosis maksimal, kemudian kematian hewan uji dicatat. Angka kematian hewan dihitung sebagai harga median *Lethal Dose* ( $LD_{50}$ ) atau median *Lethal Concentration* ( $LC_{50}$ ). Adapun  $IC_{50}$  merupakan konsentrasi yang menghambat pertumbuhan 50% populasi sel, sehingga dapat diketahui potensi sitotoksitasnya (Doyle dan Griffiths, 2000).

Adapun perhitungan untuk nilai  $IC_{50}$  adalah konsentrasi zat uji yang dapat menghambat pertumbuhan sel yaitu 50%, dihitung kurva regresi linier antara log konsentrasi zat uji dengan nilai probit aktivitas penghambatan. (Fitrah, 2016)

Menurut (Mans, 2000) menyebutkan suatu ekstrak dinyatakan aktif atau positif menghambat pertumbuhan sel pada uji proliferasi sebagai zat antikanker antikanker apabila memiliki nilai  $IC_{50} \leq 50 \mu\text{g/ml}$ . Menurut *national cancer institute* (NCI) senyawa murni tergolong aktif menghambat perkembanganbiakan sel bila nilai  $IC_{50} \leq 4\mu\text{g/ml}$ . Kuatnya aktivitas antikanker (Cho, 1998) dinyatakan sebagai berikut:

- a.  $IC_{50} : 5 \mu\text{g/mL} =$  sangat aktif
- b.  $IC_{50} : 5-10 \mu\text{g/mL} =$  aktif
- c.  $IC_{50} : 11-30 \mu\text{g/mL} =$  sedang
- d.  $IC_{50} : >30 \mu\text{g/mL} =$  tidak aktif

Taraf toksisitas dapat digunakan untuk menilai toksisitas suatu racun yang sedang diuji coba pada berbagai organisme. Tetapi toksisitas ini sangat beragam bagi berbagai organisme, tergantung dari beberapa faktor antara lain (Soemitrat, 2009) :

1. Spesies uji

2. Cara racun memasuki tubuh
3. Frekuensi dan lamanya paparan
4. Konsentrasi zat pemapar
5. Bentuk, sifat kimia/ fisika zat pencemar
6. Kerentanan berbagai spesies terhadap pencemar

#### **H. Uji Sitotoksik**

sitotoksik adalah uji toksisitas secara *in vitro* menggunakan kultur sel yang digunakan dalam evaluasi keamanan obat, kosmetika, zat tambahan makanan, pestisida dan digunakan juga untuk mendeteksi adanya aktivitas antineoplastik dari suatu senyawa. Keuntungan penggunaan metode secara *in vitro* adalah (1) dapat digunakan sebagai tahap awal pengembangan suatu obat; (2) hanya dibutuhkan sedikit senyawa uji dalam pengujian; (3) secara drastis mengurangi jumlah hewan laboratorium; (4) untuk berbagai tujuan penggunaan kultur sel primer dari berbagai organ target (liver, ginjal, paru, kulit, sistem saraf dan lainnya) dapat memberikan informasi secara langsung tentang potensi efeknya pada sel target manusia, yang secara ilmiah memberikan hasil yang lebih valid (Doyle and Griffiths, 2000).

Kemampuan sel untuk bertahan hidup dapat diartikan tidak hilangnya kemampuan metabolik atau poliferasi dan dapat diukur dari bertambahnya jumlah sel, meningkatnya jumlah protein atau DNA yang disintesis. Kemampuan sel untuk bertahan hidup inilah yang menjadi dasar uji antikanker (Freshney, 2000).

Sejumlah metode telah dikembangkan dalam studi viabilitas dan proliferasi dari populasi sel. Metode modern yang paling baik telah dikembangkan pada suatu mikropolat (*96-well plates*). Miniaturisasi ini memungkinkan banyak sampel yang dapat dianalisis dengan cepat dan simultan. Bentuk mikropolat juga mengurangi jumlah medium kultur dan sel yang dibutuhkan dengan baik. Pengujian secara

kolorimetri memungkinkan sampel diukur secara langsung dalam mikropelat dengan menggunakan alat ELISA (Doyle and Griffiths, 2000).

Metode kuantifikasi sel yang banyak digunakan dalam penelitian antiproliferatif adalah metode *haemocytometer* dan metode MTT.

#### 1. Perhitungan secara langsung (metode *haemocytometer*)

*Haemocytometer* merupakan perangkat gelas bersama coverslip tipis, terbagi dalam Sembilan area dengan empat area pojok sebagai area menghitung jumlah sel. Ketebalan chamber adalah 0,1 mm dengan kapasitas 10  $\mu\text{L}$  cairan berisi sel dalam area 0,9  $\text{mm}^3$ . Beberapa hal perlu diperhatikan saat menghitung sel dengan *haemocytometer* adalah sel harus tersuspensi rata dan jumlah sel yang minimum yang dihitung adalah seratus. Sel yang melekat perlu ditripsinasi untuk mensuspensikan sel dalam larutan. Tripin blue biasa digunakan untuk membedakan sel hidup dan sel mati. Sel hidup tidak terwarnai, bulat dan relative kecil dibandingkan dengan sel mati. Sedangkan sel mati membengkak dan berwarna biru (Doyle dan Griffiths, 2000)

#### 2. Perhitungan secara tidak langsung dengan metode MTT

Uji MTT [*3-(4,5-dimethylthiazol-2-yl)-2,5 difenil tetrazolium bromide*] didasarkan pada konversi MTT menjadi Kristal formazan oleh sel hidup, yang menggambarkan aktivitas mitokondrial. Karena pada umumnya aktivitas mitokondrial total dalam suatu populasi sel berhubungan dengan jumlah sel yang hidup, uji ini dipakai secara luas untuk mengukur efek sitotoksik obat secara *in vitro* terhadap suatu sel (Merrlo, at. al., 2011).

Uji *thiazoyl blue tetrazolium bromide* atau uji MTT yang merupakan uji sitotoksisitas yang dilakukan secara *in vitro* dilakukan dalam penelitian ini untuk mengetahui kemampuan antikanker ekstrak daun pedada terhadap sel



kanker hela. Pada umumnya, kristal formazan MTT dilarutkan kedalam dimethyl sulfoxide (DMSO) dan dapat diukur dengan menggunakan ELISA *reader* pada panjang gelombang 570 nm. Pengujian MTT juga digunakan untuk mengukur proliferasi sel bagaimanapun hasilnya, baik itu positif atau negatif tidak boleh dilewatkan dan hasilnya harus dilaporkan. Metode MTT dipilih karena telah terbukti lebih sensitive, cepat dan akurat dibandingkan dengan metode perhitungan langsung (Doyle and Griffiths, 2000). Metode MTT juga memiliki kekurangan yaitu sampel yang berwarna dapat memberikan absorbansi sehingga absorbansi yang terbaca tidak hanya warna ungu yang sebanding dengan jumlah sel hidup tetapi juga warna dari sampel (Listyowati, dkk, 2013).

### **I. Uraian Tumbuhan Pedada (*Sonneratia caseolaris*)**

#### **1. Klasifikasi**

Klasifikasi pedada (*Sonneratia caseolaris* L. Engler) menurut Willy (1996) sebagai berikut:

Regnum	: Plantae
Divisi	: Magnoliophyta
Kelas	: Magnoliopsida
Ordo	: Myrtales
Famili	: Sonneratiaceae
Genus	: <i>Sonneratia</i>
Species	: <i>Sonneratia caseolaris</i> L.

#### **2. Nama Daerah**

Pedada (*Sonneratia caseolaris*) memiliki nama daerah barembang (Sumatera Timur), rambai, perpat merah (Banjarmasin), bogem (Sunda), bidada, betah (Jawa),

bughem, boghem (Madura), posi-posi merah (Ternate), wahat merah (Ambon), padada (Sulawesi) (Nurwati, 2011).

### **3. Morfologi**

*Sonneratia caesolaris* tumbuh di tepi muara sungai terutama pada daerah dengan salinitas rendah dengan campuran air tawar (*Mangrove Information Center*, 2009). Tumbuhan ini mampu tumbuh hingga ketinggian dengan 5-20 meter, dengan struktur batang terdiri dari, akar, batang, ranting, daun, bunga dan buah. Batang berukuran kecil hingga besar, di ujung batang terdapat ranting yang tumbuh menyebar. Daun-daunnya tunggal, berhadapan, bundar telur terbalik atau memanjang, 5–13 cm × 2–5 cm, dengan pangkal bentuk baji dan ujung membulat atau tumpul. Tangkai daun pendek dan seringkali kemerahan. Bunga sendirian atau berkelompok hingga 3 kuntum di ujung ranting. Kelopak bertaju 6 (jarang 7–8), runcing, panjang 3–4,5 cm dengan tabung kelopak serupa cawan dangkal di bawahnya, hijau di bagian luar dan putih kehijauan atau kekuningan di dalamnya. Daun mahkota merah, sempit, 17-35 mm × 1,5-3,5 mm. Benangsari sangat banyak, panjang 2,5–3,5 cm, putih dengan pangkal kemerahan yang cepat rontok. Tangkai putik besar dan panjang, tetap tinggal sampai lama. Buah berbiji banyak berbentuk bola pipih, hijau, 5–7,5 cm diameternya dan tinggi 3–4 cm, terletak di atas taju kelopak yang hampir datar. Daging buahnya kekuningan, masam asin, dan berbau busuk (Sukmadi R, dkk. 2008).

### **4. Kandungan Kimia**

Salah satu tumbuhan yang berpotensi sebagai antioksidan adalah tumbuhan pedada. Tumbuhan ini mengandung senyawa alkaloid, flavonoid, glikosida, saponin dan fenol (Avenido, P. and Serrano, A.E. 2012).

### **5. Kegunaan**

Pedada merupakan tanaman mangrove sejati yang memiliki antioksidan dan sitotoksik dan memiliki banyak manfaat. Peteros dan Uy (2010) tentang antioksidan dan sitotoksin dari empat tanaman obat Filipina menyatakan bahwa triterpenoid, 5 steroid, flavonoid dan turunan karboksil benzena yang terdapat pada ekstrak tanaman dan buah berfungsi sebagai anti inflamasi, analgesik, anti oksidan, anti alergi, anti jamur, anti mikroba, dan lainnya. Triterpenoid juga dapat berfungsi pada pencegahan dan pengobatan hepatitis. Flavonoid yang terdapat pada ekstrak tanaman juga dapat digunakan dalam pengobatan rematik. Karminarsih (2007) menyatakan bahwa daun muda dari tanaman tersebut dapat digunakan sebagai lalapan dan ekstrak juga bermanfaat dalam menghambat pendarahan. Minqing et al. (2009) ekstrak buah pedada secara tradisional sudah digunakan sebagai antiseptik, mengobati keseleo, dan mencegah pendarahan (Elsa,2011).

#### **J. Ekstraksi**

##### 1. Ekstrak

Ekstrak adalah sediaan pekat yang diperoleh dengan mengekstraksi zat aktif dari simplisia nabati atau simplisia hewani menggunakan pelarut yang sesuai, kemudian semua atau hampir semua pelarut diuapkan dan massa atau serbuk yang tersisa diperlakukan sedemikian hingga memenuhi baku yang telah ditetapkan (Ditjen POM, 1986).

##### 2. Pengertian Ekstraksi

Ekstraksi adalah penyarian atau penarikan komponen kimia yang terdapat dalam bahan alam baik dari tumbuhan, hewan, biota laut dengan pelarut organik tertentu (Dirjen POM, 1986).

##### 3. Tujuan Ekstraksi

Tujuan ekstraksi adalah menarik komponen kimia yang terdapat dalam bahan alam baik dari tumbuhan, hewan dan biota laut dengan pelarut organik tertentu.

#### 4. Mekanisme Ekstraksi

Proses ekstraksi ini didasarkan pada kemampuan pelarut organik untuk menembus dinding sel dan masuk ke dalam rongga sel secara osmosis yang mengandung zat aktif. Zat aktif akan larut dalam pelarut organik dan karena adanya perbedaan konsentrasi antara di dalam dan di luar sel, mengakibatkan terjadinya difusi pelarut organik yang mengandung zat aktif keluar sel. Proses ini berlangsung terus menerus sampai terjadi keseimbangan konsentrasi zat aktif di dalam dan di luar sel (Harbone, 1987).

#### 5. Metode Ekstraksi

Metode ekstraksi menggunakan pelarut dapat dilakukan secara dingin yaitu maserasi dan perkolasi, dan secara panas yaitu refluks, soxhlet, digesti, infus dan dekokta.

##### a. Cara dingin

##### 1) Maserasi

Maserasi adalah proses pengekstraksian dengan menggunakan pelarut dengan beberapa kali pengocokan atau pengadukan pada temperatur ruangan (kamar). Remaserasi berarti dilakukan pengulangan penambahan pelarut setelah dilakukan penyarianan maserat pertama dan seterusnya.

##### 2) Perkolasi

Perkolasi adalah ekstraksi dengan pelarut yang selalu baru sampai sempurna (*exhaustive extraction*) yang umumnya dilakukan pada temperatur ruangan. Proses terdiri dari tahapan pengembangan bahan, tahap maserasi antara, tahap

perkolasi sebenarnya (penetapan/penampungan ekstrak) yang jumlahnya 1-5 bahan.

b. Cara Panas

1) Refluks

Refluks adalah ekstraksi dengan pelarut pada temperatur dan waktu tertentu serta jumlah pelarut terbatas yang relatif konstan dengan adanya pendingin balik. Umumnya dilakukan pengulangan proses pada residu pertama sampai 3-5 kali sehingga dapat termasuk proses ekstraksi sempurna.

2) Soxhletasi

Soxhletasi adalah ekstraksi menggunakan pelarut yang selalu baru yang umumnya dilakukan dengan alat khusus sehingga terjadi ekstraksi kontinu dengan jumlah pelarut relatif konstan dengan adanya pendingin balik.

3). Digesti

Digesti adalah maserasi kinetik (dengan pengadukan kontinu) pada temperatur yang lebih tinggi dari temperatur ruangan (kamar), yaitu secara umum dilakukan pada temperatur 40°-50°C.

4) Infus

Infus adalah ekstraksi dengan pelarut air pada temperatur penangas air (bejana infuse tercelup dalam penangas air mendidih, temperatur terukur 96°-98°C) selama waktu tertentu 15-20 menit.

5) Dekokta

Dekokta adalah infusa pada waktu yang lebih lama (30 menit) dan temperature sampai titik didih air (Dirjen POM, 1986).

**K. Fraksinasi**

Fraksinasi pada prinsipnya adalah proses penarikan senyawa pada suatu ekstrak dengan menggunakan dua macam pelarut yang tidak saling bercampur. Pelarut yang umumnya dipakai untuk fraksinasi adalah n-heksan, etil asetat, dan metanol. Untuk menarik lemak dan senyawa non polar digunakan n-heksan, etil asetat untuk menarik senyawa semi polar, sedangkan metanol untuk menarik senyawa-senyawa polar. Dari proses ini dapat diduga sifat kepolaran dari senyawa yang akan dipisahkan. Sebagaimana diketahui bahwa senyawa-senyawa yang bersifat non polar akan larut dalam pelarut yang non polar sedangkan senyawa-senyawa yang bersifat polar akan larut dalam pelarut yang bersifat polar juga (Mutiasari, 2012).

Kolom kromatografi dikemas kering (biasanya dengan penjerap mutu KLT 10-40  $\mu\text{m}$ ) dalam keadaan vakum agar diperoleh kerapatan kemasan maksimum. Vakum dihentikan, pelarut yang kepolarannya rendah dituangkan ke permukaan penjerap lalu divakumkan lagi. Kolom dihisap sampai kering dan siap dipakai. Cuplikan dilarutkan ke dalam pelarut yang cocok, dimasukkan langsung pada bagian atas kolom atau pada lapisan penjerap dan dihisap sampai kering pada setiap pengumpulan fraksi. Oleh karena itu, kromatografi vakum cair menggunakan tekanan rendah untuk meningkatkan laju aliran fase gerak (Hostettmann *et al.*, 1995).

Kromatografi vakum cair merupakan modifikasi dari kromatografi kolom gravitasi. Metode ini lebih banyak digunakan untuk fraksinasi sampel dalam jumlah besar (10-50 g). Kolom yang digunakan biasanya terbuat dari gelas dengan lapisan berpori pada bagian bawah. Ukuran kolom bervariasi tergantung ukurannya. Kolom disambungkan dengan penampung eluen yang dihubungkan dengan pompa vakum. Pompa vakum akan menghisap eluen dalam kolom, sehingga proses pemisahan berlangsung lebih cepat. Penggunaan tekanan dimaksudkan agar laju aliran eluen meningkat sehingga meminimalkan terjadinya proses difusi karena ukuran silika gel

yang biasanya digunakan pada lapisan kromatografi KLT sebagai fasa diam dalam kolom yang halus yaitu 200-400 mesh. Kolom yang digunakan berukuran lebih pendek dari pada kolom kromatografi gravitasi dengan diameter yang lebih besar (5-10 cm). Kolom KVC dikemas kering dalam keadaan vakum agar diperoleh kerapatan kemasan maksimum. Sampel yang akan dipisahkan biasanya sudah diadsorbsikan ke dalam silika kasar terlebih dahulu (ukuran silika kasar 30-70 mesh) agar pemisahannya lebih teratur dan menghindari sampel langsung menerobos ke dinding kaca tanpa melewati adsorben terlebih dahulu, yang dapat berakibat gagalnya proses pemisahan. Pelarut yang kepolarannya rendah dituangkan ke permukaan penyerap yang sebelumnya sudah dimasukkan sampel. Kolom dihisap perlahan-lahan ke dalam kemasan dengan memvakumkannya. Kolom dielusikan dengan campuran pelarut yang cocok, mulai dengan pelarut yang kepolarannya rendah lalu kepolaran ditingkatkan perlahan-lahan. Kolom dihisap sampai kering pada setiap pengumpulan fraksi, sehingga kromatografi vakum cair disebut juga kolom fraksinasi (Atun, 2014).

Kromatografi kolom merupakan salah satu contoh kromatografi adsorpsi. Senyawa yang dipisahkan dengan kromatografi kolom memiliki mekanisme yang sama dengan jenis kromatografi lain yaitu berkaitan dengan perbedaan gaya-gaya antarmolekul dalam sampel dengan fase gerak dan antara komponen dengan fasa diam. Prinsip kerja kromatografi kolom yaitu zat cair sebagai fasa gerak akan membawa cuplikan senyawa mengalir melalui fasa diam sehingga terjadi interaksi berupa adsorpsi senyawa-senyawa tersebut oleh padatan dalam kolom. Kecepatan bergerak suatu komponen dalam cuplikan tergantung pada seberapa besar/lama komponen tersebut tertahan oleh padatan penyerap dalam kolom. Hasil yang diperoleh berupa fraksi-fraksi senyawa (eluat) yang ditampung pada bagian bawah kolom (Rubiyanto, 2016).

Beberapa jenis pelarut dan fasa gerak untuk kromatografi kolom menurut deret Trappe. Deret ini menggambarkan kekuatan elusi pelarut-pelarut dengan kolom yang menggunakan padatan penyerap silika gel:

*Air murni < metanol < etanol < propanol < aseton < etil asetat < dietil eter < kloroform < metilen klorida < benzena < toluena < trikloro etilen < karbon tetraklorid < sikloheksana < heksana*

Urutan pelarut-pelarut diatas menunjukkan bahwa semakin turun kepolarannya maka semakin bertambah kekuatan pelarut tersebut untuk mengelusi senyawa yang teradsorbsi oleh silika gel (Rubiyanto, 2016).

#### **L. Kromatografi Lapis Tipis**

Kromatografi lapis tipis adalah suatu teknik pemisahan komponen-komponen campuran suatu senyawa yang melibatkan partisi suatu senyawa diantara padatan penyerap (adsorbent, fase diam) yang dilapisi pada pelat kaca atau aluminium dengan suatu pelarut (fasa gerak) yang mengalir melewati adsorbent (padatan penyerap). Pengaliran pelarut dikenal sebagai proses pengembangan oleh pelarut (elusi). KLT mempunyai peranan penting dalam pemisahan senyawa organik maupun senyawa anorganik, karena relatif sederhana dan kecepatannya analisisnya. Di dalam analisis dengan KLT, sampel dalam jumlah yang sangat kecil ditotolkan menggunakan pipa kapiler di atas permukaan pelat tipis fasa diam (adsorbent), kemudian pelat diletakkan dengan tegak dalam bejana pengembang yang berisi sedikit pelarut pengembang. Oleh aksi kapiler, pelarut mengembang naik sepanjang permukaan lapisan pelat dan membawa komponen-komponen yang terdapat pada sampel (Atun, 2014).

Fase diam yang digunakan dalam KLT adalah bahan penyerap. Penyerap yang umum adalah silika gel, aluminium oksida, selulosa, kiselgur, selulosa dan



turunannya. Dua sifat yang penting dari penyerap adalah besar partikel dan homogenitasnya, karena adhesi terhadap penyokong sangat tergantung pada hal tersebut. Semakin kecil ukuran rata-rata partikel fase diam dan semakin sempit kisaran ukuran fase diam, maka semakin baik kinerja KLT dalam hal efisiensinya dan resolusinya (Rohman, 2007).

Pemilihan fasa gerak yang tepat merupakan langkah yang sangat penting untuk keberhasilan analisis dengan KLT. Umumnya fasa gerak dalam KLT ditemukan dengan coba-coba dan jarang sekali yang didasarkan pada pengetahuan yang mendalam. Sifat-sifat pelarut pengembang juga merupakan faktor dominan dalam penentuan mobilitas komponen-komponen campuran. Umumnya kemampuan suatu pelarut pengembang untuk menggerakkan senyawa pada suatu adsorben berhubungan dengan polaritas pelarut (Atun, 2014).

Bercak pemisahan pada KLT umumnya merupakan bercak yang tidak berwarna. Berikut adalah cara-cara kimiawi untuk mendeteksi bercak (Rohman, 2007):

1. Menyemprot lempeng KLT dengan reagen kromogenik yang akan bereaksi secara kimia dengan seluruh solut yang mengandung gugus fungsional tertentu sehingga bercak menjadi berwarna. Kadang-kadang lempeng dipanaskan terlebih dahulu untuk mempercepat reaksi pembentukan warna dan intensitas warna bercak
2. Mengamati lempeng di bawah lampu UV 254 atau 366 untuk menampakkan solut sebagai bercak yang gelap atau bercak yang berfluoresensi terang pada dasar yang berfluoresensi seragam

3. Menyemprot lempeng dengan asam sulfat pekat atau asam nitrat pekat lalu dipanaskan untuk mengoksidasi solut-solut organik yang akan nampak sebagai bercak hitam sampai kecoklat-coklatan
4. Memaparkan lempeng dengan uap iodium dalam chamber tertutup
5. Melakukan scanning pada permukaan lempeng dengan sitometer, suatu instrumen yang dapat mengukur intensitas radiasi yang direfleksikan dari permukaan lempeng ketika disinari dengan lampu UV atau lampu sinar tampak.

Parameter pada KLT yang digunakan untuk identifikasi adalah nilai  $R_f$  (retention factor). Dua senyawa dikatakan identik jika mempunyai nilai  $R_f$  yang sama jika diukur pada kondisi KLT yang sama. Harga  $R_f$  ditentukan oleh jarak rambat senyawa dari titik awal dan jarak rambat fase gerak dari titik awal. Penentuan harga  $R_f$  adalah sebagai berikut:

$$R_f = \frac{\text{Jarak yang ditempuh oleh senyawa dari titik asal sampai noda yang terbentuk}}{\text{Jarak yang ditempuh oleh eluen dari titik asal sampai batas atas}}$$

(Rohman, 2007).

### ***M. Isolasi***

Isolasi merupakan suatu cara untuk mengambil satu senyawa aktif yang terdapat di dalam tanaman untuk mengetahui senyawa yang berkhasiat dalam tumbuhan. Pekerjaan isolasi membutuhkan keterampilan dan pengalaman dalam memadukan berbagai teknik pemisahan. Untuk mendapatkan senyawa murni biasanya peneliti menggunakan beberapa teknik ekstraksi dan kromatografi. Langkah pertama yang biasanya dilakukan dalam isolasi senyawa organik bahan alam adalah ekstraksi sampel menggunakan pelarut organik. Ada beberapa metode ekstraksi sampel bahan alam, antara lain maserasi, infusasi, digesti, perkolasi dan soxletasi. Langkah berikutnya setelah diperoleh ekstrak dalam isolasi senyawa organik bahan

alam adalah pemisahan komponen-komponen yang terdapat dalam ekstrak tersebut. Teknik yang banyak digunakan adalah kromatografi. Pada kromatografi, komponen-komponennya akan dipisahkan antara dua buah fase yaitu fase diam dan fase gerak (Atun, 2014).

Hasil pemisahan secara kromatografi selanjutnya diperoleh fraksi-fraksi yang ditampung dalam botol atau tabung dan dianalisis secara kromatografi lapis tipis (KLT), yang biasa disebut kromatogram. Kromatogram yang diperoleh selanjutnya dianalisis dengan lampu UV pada panjang gelombang 254 atau 356 nm atau disemprot dengan reagen warna. Salah satu reagent warna yang banyak digunakan antara lain serum sulfat yang dapat mendeteksi hampir semua senyawa bahan alam, maupun reagen yang khusus seperti Lieberman Burchard untuk mendeteksi terpenoid dan steroid. Fraksi-fraksi yang telah dianalisis secara KLT selanjutnya dikelompokkan berdasarkan jumlah senyawa maupun Rf-nya yang sama digabungkan untuk dianalisis lebih lanjut. Pemisahan dianggap cukup apabila sudah diperoleh fraksi yang menunjukkan noda tunggal pada beberapa uji KLT dengan menggunakan berbagai variasi eluen yang berbeda. Adanya noda tunggal pada beberapa uji KLT tersebut menunjukkan bahwa sudah diperoleh senyawa dengan tingkat kemurnian tinggi (Atun, 2014).

#### ***N. Tinjauan Islam Mengenai Riset Dan Pengobatan***

Kehidupan manusia begitu kompleks akan terasa mudah dan ringan bila umat manusia berpegang teguh pada ajaran agama Islam. Peradaban Islam dikenal sebagai perintis dalam bidang farmasi. Para ilmuwan Muslim pada kejayaan Islam sudah berhasil menguasai riset ilmiah mengenai komposisi, dosis, penggunaan, dan efek dari obat-obat sederhana dan campuran. Selain menguasai bidang farmasi,

masyarakat muslimpun tercatat sebagai peradaban pertama yang memiliki apotek atau toko obat (Masood, 2009).

Terkait dengan riset ilmiah, Allah Swt telah menerangkan dalam Al-qur'an surah Al-Alaq/96: 1-5

أَقْرَأْ بِاسْمِ رَبِّكَ الَّذِي خَلَقَ ۙ ۱ خَلَقَ الْإِنْسَانَ مِنْ عَلَقٍ ۚ ۲ أَلَمْ نَكْرِمْ ۙ ۳ الَّذِي عَلَّمَ بِالْقَلَمِ ۙ ۴  
عَلَّمَ الْإِنْسَانَ مَا لَمْ يَعْلَمْ ۝ ۵

Terjemahnya:

*Bacalah dengan (menyebut) nama Tuhanmu yang menciptakan. Dia telah menciptakan manusia dari segumpal darah. Bacalah, dan Tuhanmulah Yang Mahamulia. Yang mengajar manusia dengan pena. Dia mengajarkan manusia apa yang diketahuinya.* (Kementrian Agama, 2013).

Dari ayat tersebut, Allah memerintahkan manusia membaca (mempelajari, meneliti, dan sebagainya) apa saja yang telah Ia ciptakan, baik ayat-ayatNya yang tersurat (*qauliyah*), yaitu Al-Qur'an, dan ayat-ayatNya yang tersirat, maksudnya alam semesta (*kauniyah*). Membaca itu harus dengan nama-Nya, artinya karena Dia dan mengharapkan pertolongan-Nya. Dengan demikian, tujuan membaca dan mendalami ayat-ayat Allah itu adalah diperolehnya hasil yang diridai-Nya, yaitu ilmu atau sesuatu yang bermanfaat bagi manusia (Kementrian Agama, 2009).

Sebagai kesimpulan dari tafsir di atas yaitu bahwa umat manusia, apalagi umat Islam, harus mengembangkan kemampuan baca tulis untuk memahami seluruh ayat Allah, baik *qauliyah* maupun *kauniyah*. Membaca dan mendalami ayat-ayat Allah harus karena Dia dan dengan meminta bantuan-Nya, supaya ilmu yang dihasilkan bermanfaat bagi manusia. Membaca atau meneliti ayat-ayat itu harus dilakukan berkali-kali, artinya secara terus-menerus, supaya terus-menerus pula meningkatkan penguasaan ilmu pengetahuan

Dalam dunia kesehatan, jika suatu penyakit menyerang, manusia dianjurkan untuk mencari pengobatan apakah itu menggunakan obat tradisional maupun obat sintetik karena berobat adalah salah satu bentuk usaha mencapai kesembuhan (Masood, 2009).

لِكُلِّ دَاءٍ دَوَاءٌ، فَإِذَا أُصِيبَ دَوَاءُ الدَّاءِ بَرَأَ بِإِذْنِ اللَّهِ

Terjemahnya:

Dari Jabir bin Abdillah; bahwa Rasulullah bersabda, “*Setiap Penyakit ada obatnya. Jika sesuai antara penyakit dan obatnya, maka akan sembuh dengan izin Allah*” (H.R. Imam Muslim 2204)

Hadist tersebut menjelaskan bahwa semua penyakit memiliki obat, dan obat yang diberikan sesuai dengan penyakitnya. Oleh karena itu manusia harus senantiasa berusaha dan mencari tahu, meneliti obat untuk memperoleh pengobatan yang sesuai. Namun, tidak lupa bahwa kesembuhan dari suatu penyakit hanya karena izin Allah swt.

Dalam pengobatan Islam, dianjurkan untuk tidak melakukan pengobatan yang membawa kemudharatan dan menimbulkan masalah baru seperti merusak tubuh. Terlebih bila pengobatan tersebut bisa mengakibatkan pelakunya jatuh dalam jurang kekafiran. Oleh karena itu, dalam kitab *Thibbun Nabawi* dianjurkan semampu mungkin umat manusia menjaga kesehatan tubuh secara jasadi dan rohani dengan berpegang teguh pada tuntutan syariat Islam dan landasan normatif (Yazid, 2011).

Tumbuhan yang bermacam-macam jenisnya dapat digunakan sebagai obat penyakit dan merupakan anugerah Allah swt, karena Allah swt tidak memberi penyakit tanpa disertai dengan obat (penyembuhannya). Inilah yang harus manusia pelajari dan manfaatkan.

Hal tersebut sinergis dengan firman Allah swt dalam surah asy-Syu'ara/26:7

أَو لَمْ يَرَوْا إِلَى الْأَرْضِ كَمْ أَنْبَتْنَا فِيهَا مِنْ كُلِّ زَوْجٍ كَرِيمٍ ۝

Terjemahnya:

*Dan apakah mereka tidak memperhatikan bumi, betapa banyak Kami tumbuhkan di bumi berbagai macam pasangan (tetumbuhan) yang baik?*

(Kementrian Agama, 2013).

Kata *إِلَى* ke pada firman-Nya di awal ayat ini: *أَو لَمْ يَرَوْا إِلَى الْأَرْضِ* apakah mereka tidak melihat ke bumi merupakan kata yang mengandung makna batas akhir. Ia berfungsi memperluas arah pandangan hingga batas akhir. Dengan demikian, ayat ini mengundang manusia untuk mengarahkan pandangan hingga batas kemampuannya sampai seantero bumi, dengan aneka tanah dan tumbuhannya dan aneka keajaiban yang terhampar pada tumbuh-tumbuhannya.

Kata *زَوْجٍ كَرِيمٍ* berarti pasangan baik. Pasangan yang dimaksud ayat ini adalah pasangan tumbuh-tumbuhan yang baik karena tumbuhan muncul di celah-celah tanah yang terhampar di bumi. Dengan demikian, ayat ini mengisyaratkan bahwa tumbuh-tumbuhan pun memiliki pasang-pasangan yang baik guna pertumbuhan dan perkembangannya. Yang jelas, setiap tumbuhan memiliki pasangannya dan itu dapat terlihat kapan saja bagi siapa yang ingin menggunakan matanya. Karena itu, ayat di atas memulai dengan pertanyaan apakah mereka tidak melihat, pertanyaan yang mengandung unsur keheranan terhadap mereka yang tidak mengfungsikan matanya untuk melihat bukti yang sangat jelas itu (Shihab, 2002)

Allah swt memberi sebuah legalitas dan bersifat perintah pada manusia untuk memperhatikan bumi, yang dapat diartikan sebagai upaya untuk senantiasa mengkaji,

meneliti, hingga menemukan hasil yang berupa manfaat dan kegunaan dari tumbuhan yang ada.

Konsep pengobatan dalam Islam adalah menggunakan obat yang halal dan baik. Ada hal yang penting dari apa yang disampaikan Rasulullah saw, bahwa tidak mungkin obat-obat yang digunakan seseorang adalah sesuatu yang haram, karena pastinya ketika Allah menciptakan suatu penyakit, Allah juga menurunkan obatnya, namun karena Allah Maha Suci (al-Quddus), tidaklah mungkin Allah akan menurunkan penawarnya dari benda yang haram.

Hal ini patut menjadi perhatian, karena perihal halal haram menjadi suatu hal yang sangat penting dalam Islam yang bisa membuat amalan seseorang tidak diterima oleh Allah swt karena permasalahan obat yang diminum. Selain itu, suatu obat selain halal juga baik, antara lain tidak membawa mudharat yang akan mencacatkan tubuh atau berbau takhayul, bid'ah, dan khurafat.

Islam sangat menghargai bentuk-bentuk pengobatan yang didasari oleh ilmu pengetahuan, penelitian, dan eksperimen ilmiah. Oleh karena itu setiap pengobatan hendaklah ditangani oleh para ahlinya.

Dalam penelitian ini, ditemukan spesies tanaman pedada (*Sonneratia caseolaris* L yang diduga sebagai obat antikanker yang nantinya dapat dimanfaatkan oleh manusia.

Dikenal beberapa cara pengobatan dalam Islam untuk menyembuhkan penyakit. Diantaranya, penyembuhan dengan air, bekam, do'a, dan obat-obat tradisional.

Di samping itu, bahan-bahan tradisional juga bisa digunakan sebagai obat. Karena memang sudah turun-temurun digunakan oleh masyarakat dan biasa dimanfaatkan dalam kehidupan rumah tangga.

Semua yang diciptakan Allah swt memiliki manfaat, termasuk tumbuhan-tumbuhan. Untuk Pemanfaatan tumbuhan tersebut, diperlukan ilmu dan pengalaman (teoritis dan empiris) dengan penelitian dan eksperimen. Salah satunya dalam pemanfaatannya sebagai obat.

Bila dilihat kembali tentang hukum mempelajari ilmu pengobatan tradisional bahwa para ahli pengobatan tradisional dari masa ke masa telah melakukan eksperimen terhadap obat-obatan. Mereka merujuk dari berbagai buku medis yang disusun oleh para pakar pengobatan. Ini termasuk satu cabang ilmu diantara berbagai ilmu yang sangat banyak. Sekelompok orang memang ada yang menjadi tenaga ahli dalam pengobatan semenjak masa kenabian, juga sebelum itu dan sesudahnya.

Mereka mengetahui formula obat-obatan dan penggunaannya. Diiringi dengan keyakinan bahwa obat itu hanya penyebab perantara kesembuhan saja, sebab Allah yang menjadikan (kesembuhan) semua itu. Oleh karena itu, hukumnya boleh mempelajari ilmu pengobatan tradisional dan berobat dengannya.



## **BAB III**

### **METODE PENELITIAN**

#### **A. Jenis dan Lokasi penelitian**

##### **1. Jenis Penelitian**

Jenis Jenis penelitian ini yaitu menggunakan analisis eksperimental untuk uji toksisitas senyawa aktif dari bahan alam untuk mencari obat baru secara *in vitro*

##### **2. Lokasi Penelitian**

Penelitian ini dilakukan di Laboratorium Biologi Farmasi Fakultas Kedokteran dan Ilmu Kesehatan Universitas Islam Negeri Alauddin Makassar dan Departemen Parasitologi Fakultas Kedokteran Universitas Gadjah Mada Yogyakarta.

#### **B. Pendekatan Penelitian**

Pendekatan penelitian yang digunakan yaitu pendekatan eksperimental.

#### **C. Populasi dan Sampel**

##### **1. Populasi**

Populasi penelitian ini adalah Pedada (*Sonneratia caseolaris* L.)

##### **2. Sampel**

Sampel yang digunakan adalah Daun pedada (*Sonneratia caseolaris* L.). yang diperoleh dari Jalan Sukawati, Kabupaten Pangkep.

#### **D. Alat dan Bahan**

##### **1. Alat.**

Alat-alat yang digunakan adalah botol duran 100 ml, *conical tube*, *counter*, *culture dish*, desikator, *ELISA plate reader* (Benchmark®), *hemocytometer* (Neubauer®), Inkubator CO<sub>2</sub> 5% (Heraeus®), kamera digital, kulkas, Laminar air flow (Labconco®), mikropipet 1 ml, mikropipet 20µl, 200µl dan 1000µl (Gilson®), mikroplate 96-well (IWAKI®), mikroskop inverted (Olympus®), oven, pipet

pasteur, pompa vakum, rak tabung, *rotary evaporator* (Heidolph®), sentrifuge, stiker label, syringe filter 0,2 µm, tabung eppendorf, tabung falcon 15 ml dan 50 ml, tabung konikal steril, tabung reaksi kecil, timbangan analitik (sartorius®), Tip 100 µl dan 1000 µl, vortex (Barnstead®), waterbath, dan alat-alat gelas serta alat praktikum penunjang lain.

## 2. Bahan

Bahan yang digunakan adalah aluminium foil, aquades, cisplatin, daun pedada, DMSO, etanol 96 %, etil asetat, HCl, n-heksan, Hepes (N-2-hydroxyethylpiperazine-2-ethanesulfonic acid), kloroform, media DMEM dengan fetal bovine serum (FBS) 10%, methanol, MTT {[3-(4,5-dimetil tiazol 2-yl)-2,5-difenil tetrazolium bromida]}, Natrium bikarbonat (NaHCO<sub>3</sub>), PBS, penisilin-streptomisin 1%, sel kanker hela, *Silica gel*, Sodium Dodecyl Sulphate (SDS), Tripisin-EDTA (0,25%).

## E. Prosedur Kerja

### 1. *Penyiapan Sampel (ekstrak daun Pedada)*

#### a. Pengambilan Sampel

Sampel penelitian yang digunakan adalah daun pedada (*Sonneratia caseolaris* L.). Pengambilan sampel dilakukan pada pukul 09.00 WITA. Daun yang digunakan adalah seluruh daun yang tidak rusak, tidak berjamur dan tidak berwarna kuning atau terlalu tua.

#### b. Pengolahan Sampel

Sampel yang telah diambil kemudian disortasi basah untuk memisahkan sampel dari kotoran-kotoran atau bahan asing lainnya. Kemudian sampel dicuci dengan air bersih untuk menghilangkan tanah atau pengotor lainnya yang melekat pada daun. Setelah itu sampel dirajang kecil-kecil, lalu dikeringkan dengan cara

diangin-anginkan, terlindung dari sinar matahari kemudian diserbukkan hingga menjadi simplisia.

## **2. Ekstraksi Sampel (Maserasi Bertingkat)**

Sampel daun Pedada (*Sonneratia caseolaris* L.) yang telah kering ditimbang sebanyak 600 g untuk di maserasi menggunakan 3 pelarut yaitu n-heksan, etil asetat, dan etanol 96%. serbuk daun pedada dimaserasi dengan n- heksan sambil diaduk, selama lebih kurang 5 jam. Maserat dibiarkan semalaman, kemudian diaduk kembali selama lebih kurang 4 jam. Maserat di saring, filtrate dipekatkan dalam rotavapor, ampas dimaserasi kembali dengan n-heksan dan dibiarkan semalaman dengan sesekali aduk, perlakuan diulang sebanyak 3 kali. Maserasi dengan n-heksan dihentikan. Maserat disaring, filtrat dipekatkan. Ampas dari maserat pertama n-heksan dimaserasi dengan etil asetat sambil diaduk, selama lebih kurang 5 jam. Maserat dibiarkan semalaman, kemudian diaduk kembali selama lebih kurang 4 jam. Maserat disaring, filtrate dipekatkan dalam rotavapor, ampas dimaserasi kembali dengan etil asetat dan dibiarkan semalaman dengan sesekali aduk, perlakuan diulang sebanyak 3 kali. Maserasi dengan etil asetat dihentikan. Maserat disaring, filtrat dipekatkan. Ampas dari maserat kedua etil asetat dimaserasi dengan etanol sambil diaduk, selama lebih kurang 5 jam. Maserat dibiarkan semalaman, kemudian diaduk kembali selama lebih kurang 4 jam. Maserat disaring, filtrate dipekatkan dalam rotavapor, ampas dimaserasi kembali dengan etanol dan dibiarkan semalaman dengan sesekali diaduk, perlakuan diulang sebanyak 3 kali. Maserasi dengan etanol dihentikan. Maserat disaring, filtrat dipekatkan. Ampas dari maserat ketiga etanol direfluks dengan air. Kemudian saring dan keringkan.

## **3. Kromatografi Lapis Tipis**

a. Penjenuhan Chamber

Cairan pengelusi yang digunakan dimasukkan ke dalam chamber sebanyak 4 ml, kemudian diberi kertas saring. Kejenuhan chamber ditandai dengan naiknya cairan pengelusi pada kertas saring hingga melewati kaca penutup.

b. Penotolan Sampel pada Lempeng

Ekstrak teraktif dari sampel ditotolkan pada lempeng bagian batas bawahnya. Lempeng dielusi dengan eluen dalam chamber, sampai cairan pengelusi mengelusi lempeng sampai batas atas. Lempeng dikeluarkan dan diangin-anginkan, lempeng siap untuk diamati penampakan nodanya.

c. Penampakan Noda pada Lampu UV 254 nm dan 366 nm.

Lempeng yang telah dielusi diamati penampakan noda yang terbentuk dibawah sinar lampu UV 254 nm dan 366 nm.

d. Penampakan Noda dengan Serium Sulfat

Setelah diamati di bawah lampu UV, lempeng disemprot dengan larutan serium sulfat, kemudian dipanaskan pada pemanas listrik.

#### **4. Fraksinasi**

Ekstrak etanol ditimbang sebanyak 15 gram, kemudian difraksinasi dengan menggunakan kromatografi kolom. Kolom kromatografi disiapkan dengan membuat bubuk silika yang dimasukkan ke dalam kolom kromatografi secara perlahan-lahan. Ekstrak dilarutkan dengan pelarutnya lalu dihomogenkan dengan selit kemudian dimasukkan ke dalam kolom. Kemudian dibuat sistem fase gerak dengan gradien kepolaran yang semakin meningkat yaitu berturut-turut heksan : etil asetat {(10:1), (7:1), (5:1), (3:1), (1:1)}, kloroform, kloroform:metanol {(10:1), (5:1), (3:1), (1:1)}, metanol. Langkah pertama dilakukan dengan mengaliri kolom, pelarut yang menetes dari kolom ditampung dalam vial yang sebelumnya telah ditimbang dan diberi

nomor. Penggantian gradient fase gerak dilakukan ketika fase gerak gradien sebelumnya telah habis digunakan untuk mengalir kolom.

Fraksi-fraksi hasil pengoloman ditampung dan kemudian diuapkan. Seluruh fraksi yang diperoleh diidentifikasi dengan kromatografi lapis tipis (KLT) dengan eluen heksan : etil (5:1), kloroform : metanol (10:1). Kemiripan bercak yang timbul pada lempeng dapat diamati baik secara langsung maupun dibawah sinar UV 254 nm dan UV 366 nm. Fraksi yang mempunyai kemiripan bercak dijadikan satu. Fraksi yang teraktif di dilakukan kembali kromatografi kolom ke 2 hingga diperoleh isolat murni. Fraksi ditimbang 500 mg, kromatografi kolom disiapkan dengan membuat bubuk silika yang dimasukkan ke dalam kolom secara perlahan. Kemudian di buat eluen kloroform : methanol (5:1). Selanjutnya pelarut yang menetes dari kolom ditampung dalam vial yang sebelumnya telah ditimbang dan diberi nomor. Fraksi-fraksi pengoloman ditampung dan kemudian diuapkan. Seluruh fraksi yang diperoleh diidentifikasi dengan kromatografi lapis tipis. Dengan eluen kloroform : methanol (5:1) dan diamati penampakan noda dibawah lampu UV 254 nm dan 366 nm. Untuk melihat adanya isolat. Kemudian di identifikasi senyawa dengan Spektrofotometri IR.

##### **5. Identifikasi Golongan Senyawa**

Hasil Fraksi ditotolkan pada lempeng KLT kemudian dielusi dengan eluen kloroform:metanol (10:1). Kromatogramnya diamati di bawah UV 254 dan 366 nm kemudian disemprot dengan menggunakan pereaksi penampak noda antara lain sebagai berikut :

###### **a. Alkaloid**

Pereaksi yang digunakan yaitu Dragendorf, jika sampel positif mengandung alkaloid, maka timbul warna jingga dengan latar belakang kuning.

b. Steroid

Pereaksi yang digunakan Liebermann-Burchard atau pereaksi Salkowski. Kromatogram terlebih dahulu dipanaskan, kemudian diamati di lampu UV 366 nm, munculnya noda berfluoresensi coklat atau biru menunjukkan adanya triterpen, sedangkan munculnya warna hijau kebiruan menunjukkan adanya steroid.

c. Flavanoid

Pereaksi yang digunakan yaitu *Aluminium Klorida* diamati di lampu UV 366 nm, jika sampel mengandung senyawa flavanoid maka noda akan berfluoresensi kuning.

d. Fenol

Pereaksi yang digunakan Besi (III) Klorida, jika sampel positif mengandung fenol akan dihasilkan warna hijau atau biru.

e. Khumarin

Pereaksi yang digunakan KOH etanolik, jika sampel positif mengandung senyawa khumarin akan dihasilkan warna merah terang.

## 6. *Pembuatan Media Kultur*

Bubuk DMEM di masukkan ke dalam 800 ml aquades, kemudian ditambahkan 2 gram *4-(2-hydroxyethyl)-1 piperazineethanesulfonic acid* (HEPES) dan 2 gram  $\text{NaHCO}_3$ . Ditambahkan aquades sampai volume 1 L. Campuran dihomogenkan dengan cara diaduk kemudian pH diukur pada 7,2-7,4 dengan cara penambahan 1M NaOH atau 1M HCl. Sterilisasi dilakukan dengan cara menyaring menggunakan saringan membran 0,2  $\mu\text{m}$ , selanjutnya ditambahkan fungsion 0,5%, *Fetal Bovine Serum* (FBS) 10%, dan penstrep 2 %. Ditampung ke dalam botol duran.

### **7. Panen Sel**

Mula-mula dilakukan panen sel. Diambil sel dari tangki nitrogen cair, amati kondisi sel. Panen sel dilakukan setelah sel 80% konfluen. Dibuang media dengan menggunakan mikropipet. Dicuci sel sebanyak 2 kali dengan PBS (volume PBS adalah  $\pm \frac{1}{2}$  volume media awal). Ditambahkan tripsin-EDTA (tripsin 0,25%) secara merata dan diinkubasi di dalam inkubator selama 3 menit. Ditambahkan media  $\pm 5$  ml untuk menginaktifkan tripsin. Diamati keadaan sel di mikroskop. Ditransfer sel yang telah lepas satu-satu ke dalam conical steril baru. Resuspensi sel di conical tube dari hasil panen. Diambil 10  $\mu$ l panen sel dan dipipetkan ke haemocytometer. Dihitung sel di bawah mikroskop inverted dengan bantuan counter. Dilakukan transfer sejumlah sel yang diperlukan ke dalam conical lain dan ditambahkan media komplet sesuai konsentrasi yang dibutuhkan. Jika sudah siap, ditransfer sel ke dalam sumuran, masing-masing 100  $\mu$ l. Sisakan 3 sumuran kosong untuk kontrol media. Diamati keadaan sel di mikroskop inverted untuk melihat distribusi sel dan didokumentasikan. Diinkubasi 24 jam.

### **8. Preparasi Sampel dan Treatment**

Larutan Uji dibuat dengan melarutkan 10 mg ekstrak n-heksan, etil asetat, etanol, air dan isolat dalam 200  $\mu$ l DMSO sehingga diperoleh stok 50.000 ppm. Dari larutan stok dibuat seri konsentrasi 200  $\mu$ g/ml; 100  $\mu$ g/ml; 50  $\mu$ g/ml; 25  $\mu$ g/ml; dalam media kultur DMEM untuk uji sitotoksik. Pekerjaan ini dilakukan di LAF. Diambil plate dari inkubator CO<sub>2</sub> untuk dibawa ke LAF. Dibuang media sel (balikkan plate 180°) di atas tempat buangan dengan jarak 10 cm, kemudian tekan plate secara perlahan di atas tisu untuk meniriskan sisa cairan. Dimasukkan seri konsentrasi sampel ke dalam sumuran (triplo). Inkubasi di dalam inkubator CO<sub>2</sub> selama 24 jam.

### **9. Uji Sitotoksik MTT**

Menjelang waktu akhir inkubasi, dokumentasikan kondisi sel untuk setiap perlakuan (foto dahulu). Buang media sel, tambahkan reagen MTT 100 µl ke setiap sumuran, termasuk kontrol media (tanpa sel). Inkubasi sel selama 2-4 jam di dalam inkubator (sampai terbentuk formazan). Periksa kondisi sel dengan mikroskop inverted. Jika formazan telah jelas terbentuk, tambahkan stopper SDS 10% . Pekerjaan tidak perlu dilakukan di dalam LAF. Bungkus plate dengan kertas atau aluminium foil dan inkubasikan di tempat gelap (suhu ruangan) semalam (jangan diiletakkan di inkubator). Selanjtnya pembacaan absorbansi, hidupkan ELISA reader, tunggu proses progressing hingga selesai. Baca absorbansi masing-masing sumuran dengan ELISA reader pada panjang gelombang 595 nm tekan tombol *START*. Matikan ELISA reader. Simpan dan tempel kertas hasil ELISA pada LOG BOOK. Kemudian hitung % inhibisi dengan rumus:

$$\% \text{ Inhibisi} = \frac{\text{Absorbansi treatment} - \text{Absorbansi kontrol media}}{\text{Absorbansi Kontrol sel} - \text{Absorbansi kontrol media}} \times 100\%$$

### **10. Analisis Data**

Data diolah dengan menggunakan analisis Probit untuk mendapatkan nilai  $IC_{50}$  sampel. Nilai  $IC_{50}$  menunjukkan persentase kematian sel pada kultur sebanyak 50%



## BAB IV

### HASIL DAN PEMBAHASAN

#### A. Hasil Penelitian

##### 1. Ekstraksi Daun Pedada (*Sonneratia caseolaris L.*)

Tabel 1. Hasil ekstraksi daun pedada (*Sonneratia caseolaris L.*)

Simplisia 600 g	Bobot Ekstrak	% Rendamen
n-Heksan	8,3 gr	1,38%
Etil Asetat	19,05 gr	3,175%
Etanol 96%	24 gr	4%
Air	4,15 gr	0.69%

##### 2. Identifikasi KLT

Tabel 2. Hasil identifikasi KLT ekstrak etanol daun pedada (*Sonneratia caseolaris L.*)

No.	Ekstrak	UV 254 nm		UV 366 nm		Perbandingan
		Noda	N.Rf	Noda	N.Rf	
1.	Etanol 96%	-	-	1	0,84	Kloroform:Metanol 10:1
				2	0,75	
				3	0,62	
				4	0,51	
				5	0,22	

##### 3. Fraksinasi Sampel

Tabel 3. Hasil fraksinasi daun pedada (*Sonneratia caseolaris L.*)

No	Fraksi	Vial	Berat (gram)	Kromatografi Kolom I
1	F1	1-15	130 mg	
2	F2	16-32	90 mg	
3	F3	33-73	100 mg	
4	F4	74-83	70 mg	
5	F5	90-116	120 mg	

6	F6	117-134	100 mg	Kromatografi Kolom I
7	F7	135-193	390 mg	
8	F8	194-208	80 mg	
9	CF1	209-219	80 mg	
10	CF2	220-239	400 mg	
11	CF3	240-285	650 mg	
12	CF4	286-365	650 mg	Kromatografi Kolom II
13	CF3A	1-15	30 mg	
14	CF3B	16-32	20 mg	

#### 4. Identifikasi Senyawa Kimia

Fraksi CF3 yang memiliki toksisitas tertinggi selanjutnya diidentifikasi dengan berbagai pereaksi sebagai berikut :

Tabel 4. Hasil identifikasi komponen kimia daun pedada (*Sonneratia caseolaris*)

No.	Pereaksi	Jenis Senyawa	Hasil
1.	Dragendorf	Alkaloid	-
2.	AlCl <sub>3</sub>	Flavonoid	+
3.	Lieberman-Bouchard	Steroid	+
4.	KOH	Khumarin	-
5.	FeCl <sub>3</sub>	Fenol	+
6.	H <sub>2</sub> SO <sub>4</sub>	Senyawa organic	+

#### 5. Uji Sitotoksik Sel Hela

Tabel 5. Hasil Uji Sitotoksik Metode MTT Sel Hela

##### Ekstrak Etanol

Konsentrasi	Log Konsentrasi	% Inhibisi	Nilai Probit	Persamaan Regresi	IC <sub>50</sub>
200	2,3012	46,2051	4,9	Y= -3,8794x + 11,876 R <sup>2</sup> = 0,9172	164,58 μg/ml
100	2	75,6209	5,67		
50	1,6989	87,3965	6,13		
25	1,3979	99,0800	7,88		

*Ekstrak n-Heksan*

Konsentrasi	Log Konsentrasi	% Inhibisi	Nilai Probit	Persamaan Regresi	IC <sub>50</sub>
200	2,3012	85,5565	6,04	Y= 1,3919x + 9,2037 R <sup>2</sup> = 0,9809	1047,36 μg/ml
100	2	92,7322	6,41		
50	1,6989	96,8721	6,75		
25	1,3979	99,4480	7,33		

*Ekstrak Etil Asetat*

Konsentrasi	Log Konsentrasi	% Inhibisi	Nilai Probit	Persamaan Regresi	IC <sub>50</sub>
200	2,3012	78,1968	5,77	Y= -1,6871x +9,4553 R <sup>2</sup> = 0,8012	437,32 μg/ml
100	2	74,0570	5,64		
50	1,6989	97,7920	6,88		
25	1,3979	98,8040	7,05		

*Ekstrak Air*

Konsentrasi	Log Konsentrasi	% Inhibisi	Nilai Probit	Persamaan Regresi	IC <sub>50</sub>
200	2,3012	94,9402	6,55	Y= 0,4352x + 5,4837 R <sup>2</sup> = 0,3939	22,32 μg/ml
100	2	87,4885	6,13		
50	1,6989	93,4682	6,48		
25	1,3979	84,9162	5,99		

*Cisplatin*

Konsentrasi	Log Konsentrasi	% Inhibisi	Nilai Probit	Persamaan Regresi	IC <sub>50</sub>
200	2,3012	25,482	4,33	Y= 0,3586x +3,9667 R <sup>2</sup> = 0,4736	760,326 μg/ml
100	2	30,082	4,75		
50	1,6989	30,358	4,75		
25	1,3979	38,5464	4,69		

*Isolat*

Konsentrasi	Log Konsentrasi	% Inhibisi	Nilai Probit	Persamaan Regresi	IC <sub>50</sub>
200	2,3012	93,3762	6,48	Y= 0,7041x +4,7027 R <sup>2</sup> = 0,7276	2,643 μg/ml
100	2	82,3367	5,92		
50	1,6989	84,8206	5,81		
25	1,3979	84,0846	5,81		

**6. Identifikasi Senyawa**

Tabel 6. Hasil identifikasi isolat dengan spektrofotometri IR

No.	Frekuensi	Rentang Frekuensi	Tipe Ikatan	Tipe Senyawa

1.	3427,70 2926,22	3500-2400	O-H CH	Hidroksil
2.	2361,93 1692,69 1512,54 1458,87	2400-2000	C=O CH	Aldehid Keton Amida Ester
3.	1372,47 1244,43 1168,77 1044,01	2000-1500	C=O C-O	Aldehid, Keton, Ester, Alkohol, Eter, Asam Karboksilat
4.	827,75	900-800	C=C	Cincin Aromatik

### B. Pembahasan

Kanker adalah suatu penyakit sel yang ditandai dengan hilangnya fungsi kontrol sel terhadap regulasi daur sel maupun fungsi homeostatis sel pada organisme multiseluler. Dengan kegagalan tersebut, sel tidak dapat berproliferasi secara normal. Akibatnya, sel akan berproliferasi terus-menerus sehingga menimbulkan pertumbuhan jaringan yang abnormal (Sugiyarto, 2013).

Kanker leher rahim atau serviks adalah penyakit yang disebabkan oleh proses keganasan yang terjadi pada serviks atau mulut rahim. Penyebab kanker serviks diketahui adalah virus HPV (*Human Papilloma Virus*). Kanker serviks merupakan salah satu penyakit yang banyak mengakibatkan kematian. Usaha penyembuhan kanker serviks melalui pembedahan kemoterapi dan radioterapi pada umumnya belum mampu memberikan hasil yang efektif. Hal ini mengakibatkan banyak dijumpai cara pengobatan alternatif antara lain menggunakan bahan dari alam. Salah satu bahan yang berpotensi sebagai anti kanker berdasarkan beberapa temuan sebelumnya adalah daun pedada (*Sonneratia caseolaris* L.)

Daun pedada diambil dengan cara dipetik langsung, diambil daun yang belum menguning, tidak termakan ulat, dan diperkirakan sudah cukup tua sehingga diharapkan kandungan zat aktif dalam daun tersebut sudah cukup banyak. Sampel yang telah diperoleh disortasi, setelah itu dicuci dengan air mengalir. Setelah itu dikeringkan dengan cara diangin-anginkan. Setelah cukup kering sampel dipotong-

potong kecil untuk memudahkan dalam proses pengeringan. Setelah sampel kering, selanjutnya sampel akan diekstraksi.

Ekstraksi dilakukan dengan metode maserasi bertingkat menggunakan pelarut n-heksan, etil asetat, etanol dan air. Prinsip dari metode maserasi adalah penyarian komponen zat aktif dari simplisia, dengan cara merendam serbuk simplisia dalam cairan penyari. Cairan penyari akan masuk ke rongga sel menembus dinding sel dan melarutkan zat aktif yang ada dalam sel. Karena perbedaan konsentrasi zat aktif di dalam dan di luar sel menyebabkan terjadinya difusi zat aktif yang ada dalam sel akan keluar sel. Demikian seterusnya sampai terjadi kesetimbangan (Ditjen POM, 2000). Maserasi bertingkat ini bertujuan agar ekstrak yang didapatkan terpisah antara ekstrak polar, ekstrak semi polar dan ekstrak non polar. Setelah dimaserasi kemudian sampel direfluks. Adapun prinsip dari metode refluks yaitu penarikan komponen kimia yang dilakukan dengan cara sampel dimasukkan ke dalam labu alas bulat bersama dengan cairan penyari lalu dipanaskan, uap- uap cairan penyari terkondensasi pada kondensor menjadi molekul-molekul cairan penyari yang akan turun kembali menuju labu alas bulat, demikian seterusnya berlangsung secara berkesinambungan sampai penyarian sempurna, refluks dilakukan selama 3-4 jam (Ditjen POM, 2000). Refluks ini bertujuan untuk menarik sisa-sisa komponen kimia yang belum tertarik oleh pelarut sebelumnya.

Simplisia daun pedada yang diekstraksi sebanyak 600 gram. Pertama-tama simplisia dimaserasi menggunakan cairan penyari n-heksan selama 3x24 jam. Setelah itu sampel diangin-anginkan, bertujuan untuk menguapkan sisa cairan penyari yang terdapat pada sampel. Maserasi kedua menggunakan pelarut etil asetat selama 3x24 jam, setelah itu sampel diangin-anginkan kembali. Maserasi ketiga menggunakan pelarut etanol 96%, setelah itu sampel diangin-anginkan kembali.

Setelah diangin-anginkan, sampel kemudian direfluks menggunakan cairan penyari aquades selama 4 jam.

Setelah diperoleh ekstrak n-heksan, ekstrak etil asetat, dan ekstrak etanol yang cair maka dipekatkan dengan bantuan alat *Rotary evaporator*. Prinsip pemekatan ekstrak pada alat ini yaitu dengan cara memisahkan ekstrak dengan cairan penyarinya berdasarkan titik didihnya, sehingga akan didapatkan ekstrak yang lebih pekat atau ekstrak yang lebih kental. Sedangkan ekstrak air yang cair dipekatkan menggunakan water bath hingga didapatkan ekstrak yang lebih pekat.

Berdasarkan pada Tabel 1. Hasil ekstraksi daun pedada (*Sonneratia caseolari L.*), ekstrak dari daun pedada yang diperoleh masing-masing yaitu ekstrak n-heksan sebanyak 8,3 gram, ekstrak etil asetat sebanyak 19,05 gram, ekstrak etanol 96% sebanyak 24 gram, ekstrak air sebanyak 4,15 gram.

Selanjutnya pencarian profil KLT ekstrak etanol. Prinsip dari KLT yaitu perpindahan analit pada fase diam karena pengaruh fase gerak (Rohman, 2007). Jika pada penampakan noda belum didapat atau jika posisi noda yang terlalu ke atas maka kepolaran eluen diturunkan atau jika posisi noda terlalu dibawah maka kepolaran eluen perlu ditingkatkan. Ekstrak ditotolkan pada lempeng, selanjutnya lempeng dielusi dalam chamber yang telah jenuh. Penjenuhan chamber ini dimaksudkan agar proses elusi dari eluen hanya berasal dari eluen dari dasar chamber dan bukan dari eluen yang menguap jika chamber tidak jenuh. Setelah itu lempeng dimasukkan dalam chamber yang telah dijenuhkan.

Setelah lempeng dielusi, lempeng dikeluarkan dari chamber kemudian dibiarkan hingga mengering. Selanjutnya noda-noda pada lempeng diamati dibawah lampu UV 254nm, 366 nm kemudian disemprot dengan serum sulfat dan dipanaskan di atas pemanas. Pada UV 254 nm, lempeng akan berflouresensi sedangkan sampel

akan tampak berwarna gelap. Penampakan noda pada lampu UV 254 nm adalah karena adanya daya interaksi antara sinar UV dengan indikator fluoresensi yang terdapat pada lempeng. Pada UV 366 nm noda akan berfluoresensi dan lempeng akan berwarna gelap. Penampakan noda pada lampu UV 366 nm adalah karena adanya daya interaksi antara sinar UV dengan gugus kromofor yang terikat oleh auksokrom yang ada pada noda tersebut. Sehingga noda yang tampak pada lampu UV 366 terlihat terang karena silika gel yang digunakan tidak berfluoresensi pada sinar UV 366 nm. Sedangkan penampakan noda oleh serum sulfat adalah karena bersifat reduktor sehingga dapat memutuskan ikatan rangkap yang akan mengakibatkan pergeseran panjang gelombang ke arah yang lebih panjang sehingga dapat terlihat oleh mata.

Berdasarkan pada Tabel 2. Hasil identifikasi KLT ekstrak etanol daun pedada (*Sonneratia caseolaris*), pada penampakan noda UV 254 nm tidak diperoleh noda. Sedangkan pada UV 366 nm diperoleh 5 noda nilai Rf-nya yaitu 0,84; 0,75; 0,62; 0,51 dan 0,22. Nilai Rf dapat didefinisikan sebagai jarak yang ditempuh oleh pelarut dari titik asal. Oleh karena itu bilangan Rf selalu lebih kecil dari 1,0. Harga Rf terletak antara 0,2-0,8 untuk memaksimalkan pemisahan.

Selanjutnya yaitu fraksinasi dengan menggunakan kromatografi kolom (KK). Fraksinasi menggunakan ekstrak etanol. Ekstrak etanol dipilih karena berdasarkan penelitian sebelumnya, Menurut (Husniar, 2017) Ekstrak etanol daun pedada (*Sonneratia caseolaris*) memiliki aktivitas toksik terhadap Larva Udang (*Artemia salina* Leach) yang lebih besar dengan nilai  $LC_{50}$  28,18  $\mu\text{g/ml}$  dibandingkan dengan ekstrak n-heksan dengan nilai  $LC_{50}$  3.019  $\mu\text{g/ml}$ , ekstrak etil asetat dengan nilai  $LC_{50}$  53.703  $\mu\text{g/ml}$ , dan ekstrak air dengan nilai  $LC_{50}$  138,03  $\mu\text{g/ml}$  dan menurut (Nurdia, 2017), Isolasi dan Identifikasi Antioksidan Terhadap Daun Pedada (*Sonneratia*

*caseolaris* L.). Penelitian ini Ekstrak etanol daun pedada (*Sonneratia caseolaris* L.) memiliki potensi Aktivitas peredaman radikal bebas yang sangat kuat, dibandingkan ekstrak n-Heksan, Etil asetat dan Air dengan metode DPPH. Isolat daun pedada (*Sonneratia caseolaris* L.) memiliki potensi Aktivitas peredaman radikal bebas yang sangat kuat dengan metode DPPH. Isolat daun pedada (*Sonneratia caseolaris* L.) memiliki potensi Aktivitas peredaman radikal bebas dengan metode DPPH, dengan nilai  $IC_{50}$  sebesar 45,85 ppm. Ekstrak etanol yang difraksinasi yaitu 15 gram, menggunakan fase diam silika gel 60PF<sub>254</sub> dan fase gerak dengan gradien kepolaran yang semakin meningkat yaitu berturut-turut heksan : etil asetat {(10:1), (7:1), (5:1), (3:1), (1:1)}, kloroform, kloroform:metanol {(10:1), (5:1), (3:1), (1:1)}, metanol. Hasil fraksinasi tersebut selanjutnya dianalisis menggunakan metode kromatografi lapis tipis (KLT). Hal ini dilakukan dengan tujuan pengelompokan lebih lanjut terhadap fraksi-fraksi yang diperoleh berdasarkan kesamaan profil kandungan kimia dari bercak KLT yang terbentuk.

Berdasarkan pada tabel.3 Hasil fraksinasi ekstrak etanol daun pedada (*Seonneratia caseolaris*), diperoleh 12 fraksi. Fraksi CF3 merupakan Fraksi yang teraktif. Berdasarkan penelitian sebelumnya Fraksi CF3 dari hasil fraksinasi daun pedada (*Sonneratia caseolaris* L.) lebih toksik terhadap larva udang *Artemia salina* Leach dengan nilai  $LC_{50}$  46,77  $\mu\text{g/ml}$  dibandingkan fraksi lainnya (Husniar, 2017). Fraksi teraktif selanjutnya di kromatografi kolom ke-2 untuk didapatkan senyawa yang tunggal atau senyawa murni.

Berdasarkan tabel.6 dari hasil identifikasi senyawa dengan menggunakan spektrofotometri IR didapatkan 12 bilangan gelombang, dan senyawa yang terdapat pada isolat adalah flavonoid.



Penelitian ini dilakukan untuk mengetahui toksisitas ekstrak n-heksan, ekstrak etanol, ekstrak etil asetat, ekstrak air dan isolat daun pedada dan menentukan nilai  $IC_{50}$ , yaitu konsentrasi suatu senyawa yang bisa menghambat pertumbuhan sel sebesar 50%.

Uji sitotoksik terhadap sel kanker merupakan pengujian dasar yang umum pada obat antikanker maupun senyawa kemopreventif. Melalui parameter  $IC_{50}$ , dapat dilihat potensi toksik senyawa/bahan yang diujikan. Salah satu metode umum yang digunakan untuk uji sitotoksitas secara *in vitro* adalah metode MTT. Sel yang digunakan dalam penelitian ini adalah sel hela.

Untuk pengujian sel hela mula-mula ekstrak dan isolat daun pedada ditimbang sebanyak 10 mg dan dilarutkan menggunakan pelarut DMSO sebanyak 200  $\mu$ l, sehingga diperoleh larutan stok dengan konsentrasi 50.000  $\mu$ g/ml. Dalam uji ini digunakan pelarut DMSO karena merupakan pelarut yang baik untuk ion anorganik maupun senyawa organik. DMSO sendiri mempunyai sifat sitotoksik pada konsentrasi tertentu tapi pada konsentrasi rendah DMSO relatif tidak memberikan pengaruh pada pertumbuhan sel. Penggunaan DMSO sebagai pelarut dalam berbagai konsentrasi relatif tidak berpengaruh pada *cell viability* T47D (Nurulita, 2005). Hal ini menunjukkan bahwa pada penelitian ini, kematian sel ataupun penghambatan pertumbuhan sel bukan akibat pengaruh DMSO melainkan karena pengaruh sampel uji yang digunakan dalam penelitian. Larutan uji dibuat dengan konsentrasi 200; 100; 50; 25  $\mu$ g/ml.

Panen sel adalah prosedur dimana sel yang telah ditumbuhkan dalam media yang mengandung 10% *Fetal Bovine Serum* (FBS) sebagai sumber nutrisi, penisilin-streptomisin 0,25 % sebagai anti bakteri, dan media DMEM dan diinkubasi dalam inkubator pada suhu 37°C dengan aliran 5%  $CO_2$ , yang dipindahkan ke

conical tube. Jadi, ketika sel telah konfluen (sel yang sudah berkembang dan dapat dipanen) selanjutnya dilepas dari *plate tissue culture* dengan teknik tripsinasi, yaitu sel dicuci dengan PBS 2-3 kali untuk menghilangkan media penumbuh yang sebelumnya ada dalam *plate* karena salah satu kandungan sel yang dipanen yaitu FBS dapat menghentikan kerja tripsin. Tripsin 0,025% sebanyak 1 ml ditambahkan untuk melepaskan sel yang melekat pada *plate*. Selama 10 menit didiamkan dalam inkubator untuk memaksimalkan kerja tripsin, kemudian diamati sel yang lepas di bawah mikroskop. Sel yang lepas dipindahkan ke dalam tabung *conical tube* 15 ml, ditambahkan 5 ml media komplit (FBS 10%, penstrep 0,25% dan media DMEM) untuk memberikan nutrisi bagi sel dan menghindarkan dari kontaminan. Diambil 10  $\mu$ l dimasukkan ke dalam *haemocytometer* untuk mengetahui jumlah sel yang ada dalam 1 ml. Penghitungan sel pada saat pemanenan dilakukan dengan menggunakan *haemocytometer* dan dilihat di bawah mikroskop. Sel yang sehat ditandai dengan sel berbentuk bulat, berinti, dilindungi oleh dinding sel yang jernih dan bersinar di bawah mikroskop. Sedangkan sel yang mati tampak gelap dengan inti sel yang rusak. Jumlah sel yang digunakan adalah  $5 \times 10^3$  sel tiap sumuran. Jumlah total sel yang diperlukan untuk menanam  $5 \times 10^3$  sel yaitu  $5 \times 10^5$  sel, setiap sumuran akan di isi 100  $\mu$ l media komplit berisi sel, maka total volume yang diperlukan untuk menanam sel yaitu 10 ml. Suspensi sel dalam media komplit sebanyak 100  $\mu$ l dimasukkan pada *microplate* 96 sumuran untuk ditumbuhkan lalu diinkubasi selama 24 jam dengan tujuan agar sel bisa beradaptasi dan menempel pada dasar *plate*. Setelah inkubasi, ditambahkan larutan uji setiap ekstrak dengan konsentrasi 200  $\mu$ g/ml; 100  $\mu$ g/ml; 50  $\mu$ g/ml; 25  $\mu$ g/ml masing-masing sebanyak 100  $\mu$ L dengan 3 replikasi. Selanjutnya media komplit sebanyak 100  $\mu$ L ditambahkan pada 4 sumuran yang lain yang berisi sel sebagai kontrol sel dan 3 sumuran dibiarkan kosong sebagai blanko lalu

diinkubasi pada 37°C dalam inkubator CO<sub>2</sub> 5% selama 24 jam untuk mengetahui efek senyawa terhadap penghambatan pembelahan sel hela. Setelah inkubasi selama 24 jam, tampak banyak kematian sel WiDr karena perlakuan sampel ekstrak dan isolat daun pedada' dan dapat dilihat dari perubahan morfologi pada sel. Pada pengamatan di bawah mikroskop sel hidup tampak menempel di dasar plate dan berwarna terang, sedangkan sel mati terlepas dari dasar plate dan berwarna gelap.

Selanjutnya pada masing-masing sumuran, ditambahkan 100 µL larutan MTT, dimana MTT akan diabsorpsi ke dalam sel hidup dan dipecah melalui reaksi reduksi oleh enzim reduktase dalam rantai respirasi mitokondria menjadi formazan. Sel diinkubasi kembali selama 4 jam dalam inkubator CO<sub>2</sub> 5% suhu 37°C untuk memaksimalkan kerja MTT.

MTT adalah reagen yang digunakan dengan tujuan untuk memudahkan pengamatan dalam penghitungan sel yang hidup. Reagen MTT merupakan garam tetrazolium yang sifatnya larut dalam air dengan menghasilkan larutan berwarna kuning. Prinsip dasarnya adalah kerja enzim mitokondria pada sel aktif yang memetabolisme garam tetrazolium, sehingga terjadi pemutusan cincin tetrazolium oleh enzim dehidrogenase yang menyebabkan tetrazolium berubah menjadi formazan yang tidak larut dalam air tapi larut dalam SDS 10 % dan berwarna ungu (Mostmann, 1983).

Intensitas warna ungu ini mempunyai korelasi langsung dengan jumlah sel yang hidup. Sedangkan sel yang mati tidak akan terpengaruh oleh reagen MTT karena mitokondrianya tidak berespirasi sehingga cincin tetrazolium tidak terputus maka tidak akan terbentuk formazan yang berwarna ungu, tetapi warnanya tetap kuning.

Reaksi MTT dihentikan dengan menambahkan SDS 50  $\mu$ L untuk memecah kristal formazan yang terbentuk dan memberikan warna ungu, diinkubasi dalam suhu kamar dengan keadaan terbungkus kertas yang menutupi seluruh permukaan *microplate* selama semalam untuk memaksimalkan aksi reagen stopper dan mencegah oksidasi MTT dengan adanya cahaya. Penghentian reaksi antara reagen MTT dengan sel yang hidup yaitu dengan penambahan SDS 10% dalam HCl 0,1 N yang dapat mendenaturasi protein menjadi unit polipeptida dan membentuk kompleks SDS polipeptida. SDS 10 % dapat melarutkan kristal formazan hasil dari reaksi MTT dan tidak menyebabkan pengendapan. SDS yang digunakan sebanyak 10% karena kristal formazan tidak larut sempurna jika digunakan SDS kurang dari 5 % dan mudah larut pada suhu 37°C (Tada et al, 1986).

Serapan dibaca dengan *microplate* ELISA *reader* pada panjang gelombang 595 nm. Digunakan panjang gelombang 595 nm karena pada panjang gelombang tersebut diperoleh pengukuran yang optimum sehingga akan diperoleh data yang peka dan spesifik. Semakin kuat intensitas warna ungu yang terbentuk, akan diperoleh absorbansi yang semakin besar pula. Hal ini menunjukkan semakin banyak sel hidup yang bereaksi dengan garam tetrazolium, maka terbentuk formazan yang banyak pula.

Pada metode MTT, persentase kematian sel merupakan selisih absorbansi kontrol dengan absorbansi sampel dibagi absorbansi kontrol dikalikan 100 %. Data diolah dengan menggunakan analisis Probit untuk mendapatkan nilai  $IC_{50}$  sampel. Nilai  $IC_{50}$  menunjukkan persentase kematian sel pada kultur sebanyak 50%.

Berdasarkan tabel 5. Hasil yang didapatkan pada pengujian menggunakan kultur sel hela untuk ekstrak etanol daun pedada' dengan konsentrasi 200  $\mu$ g/ml; 100  $\mu$ g/ml; 50  $\mu$ g/ml; 25  $\mu$ g/ml dengan nilai persentase inhibisi berturut-turut sebagai

berikut: 46,2051%; 75,6209%; 87,3965%; 99,0800%. Ekstrak etil asetat daun pedada' dengan konsentrasi 200 µg/ml; 100 µg/ml; 50 µg/ml; 25 µg/ml dengan nilai persentase inhibisi berturut-turut sebagai berikut: 78,1968 %; 74,0570%; 97,7920%; 98,8040%. Ekstrak n-heksan daun pedada dengan konsentrasi 200 µg/ml; 100 µg/ml; 50 µg/ml; 25 µg/ml dengan nilai persentase inhibisi berturut-turut sebagai berikut: 85,5565%; 92,7322%; 96,8721%; 99,4480%. Ekstrak air daun pedada dengan konsentrasi 200 µg/ml; 100 µg/ml; 50 µg/ml; 25 µg/ml dengan nilai persentase inhibisi berturut-turut sebagai berikut: 94,9402%; 87,4885%; 93,4682%; 84,9162%. Cisplatin dengan konsentrasi 200 µg/ml; 100 µg/ml; 50 µg/ml; 25 µg/ml dengan nilai persentase inhibisi berturut-turut sebagai berikut: 25,482%; 30,082%; 30,385%; 38,5464%. Isolat daun pedada dengan konsentrasi 200 µg/ml; 100 µg/ml; 50 µg/ml; 25 µg/ml dengan nilai persentase inhibisi berturut-turut sebagai berikut: 93,3762%; 82,3367%; 84,8206%; 84,0846%.

Berdasarkan pengolahan data yang telah dilakukan dengan metode analisis probit diperoleh nilai  $IC_{50}$  untuk sel hela dari pengujian menggunakan ekstrak etanol daun pedada 164,58 µg/ml; ekstrak etil asetat daun pedada 437,32 µg/ml; ekstrak n-heksan daun pedada 1047,36 µg/ml; ekstrak air daun pedada 22,32 µg/ml; cisplatin 760,32 µg/ml dan isolat daun pedada 2,643 µg/ml.

Penetapan batas toksik penelitian ini, menurut (Mans, 2000) menyebutkan suatu ekstrak dinyatakan aktif atau positif menghambat pertumbuhan sel pada uji proliferasi sebagai zat antikanker apabila memiliki nilai  $IC_{50} \leq 50$  µg/ml. Menurut national cancer institute (NCI) senyawa murni tergolong aktif menghambat perkembanganbiakan sel bila nilai  $IC_{50} \leq 4$ µg/ml. Menurut Machana dkk (2011), menyatakan bahwa ekstrak dikatakan tidak aktif sebagai antikanker apabila nilai  $IC_{50} > 500$  µg/ml. Hasil ini menunjukkan bahwa isolat, ekstrak etanol, ekstrak air, dan

ekstrak etil asetat daun pedada memiliki efek sitotoksitas terhadap sel hela sehingga mempunyai potensi sebagai zat anti-kanker. Akan tetapi, ekstrak n-heksan tidak memiliki efek sebagai antikanker terhadap sel HeLa tetapi spesifik terhadap sel kanker tertentu, namun dapat juga diakibatkan karena kesalahan pada saat pengerjaan yang dapat berupa kontaminan, sehingga kurang berpotensi terhadap sel hela karena nilai  $IC_{50}$  yang diperoleh lebih besar dari  $>500 \mu\text{g/ml}$ .

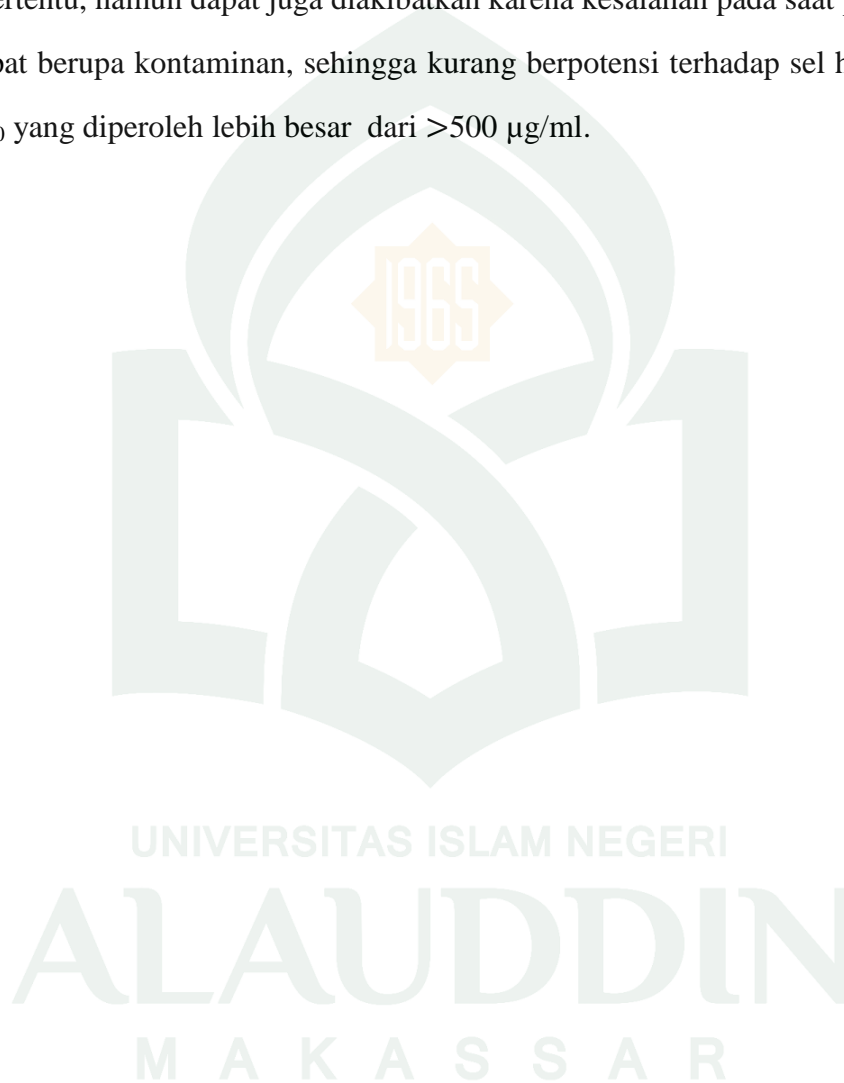

## BAB V

### PENUTUP

#### A. *Kesimpulan*

Berdasarkan penelitian yang telah dilakukan dapat disimpulkan bahwa;

1. Ekstrak etanol, ekstrak air, ekstrak etil asetat dan isolat daun pedada (*Sonneratia caseolaris* L.) memiliki aktivitas sitotoksik terhadap sel kanker serviks, sedangkan ekstrak n-heksan kurang aktif dalam menghambat pertumbuhan sel Hela.
2. Daun pedada (*Sonneratia caseolaris* L.) mempunyai potensi sebagai bahan alami antikanker. Karena dari hasil penelitian, ekstrak etanol, ekstrak air, ekstrak etil asetat dan isolat daun pedada (*Sonneratia caseolaris* L.) memiliki aktivitas sitotoksik dengan nilai  $IC_{50}$  berturut-turut sebagai berikut; 164,58  $\mu\text{g/ml}$ , 22,32  $\mu\text{g/ml}$ , 437,32  $\mu\text{g/ml}$ , 2,643  $\mu\text{g/ml}$  Sedangkan ekstrak n-heksan kurang berpotensi terhadap sel hela dengan nilai  $IC_{50}$  1047,36  $\mu\text{g/ml}$ .
3. Hasil identifikasi isolat daun pedada merupakan senyawa flavonoid.

#### B. *Saran*

Sangat diharapkan agar penelitian ini dapat dilanjutkan lagi dengan metode uji identifikasi senyawa yang lain, metode uji antikanker yang lain ataupun menggunakan jenis sel kanker lainnya.

## DAFTAR PUSTAKA

*Al-Qur'an dan Terjemahannya*

- Atun, Sri. *Metode Isolasi dan Identifikasi Struktur senyawa Organik Bahan Alam*. Jurnal konservasi Cagar Budaya Brobudur. 2004
- Avenido, P. and Serrano, A.E. 2012. *Effects of the apple mangrove (Sonneratia caseolaris) on growth, nutrient utilization and digestive enzyme activities of the black tiger shrimp Penaeus monodon postlarvae*. European Journal of Experimental Biology.
- Cho, S.J, et al. *Novel Cytotoxic Polyphenyl-terpene Xanthenes From Garcinia gaundichaudii (Guttiferae)*. *Tetrahedron*: 10915-10924. 1998.
- DeFillippis, R.A., Goodwin, E.C., Wu, L., DiMaio, D., 2003, *Endogenous Human Papillomavirus E6 and E7 Proteins Differentially Regulate Proliferation, Senescence, and Apoptosis in Hela Cervical Carcinoma Cells*, *Journal of Virology*, Vol.77, no.2, 1551-1563.
- Dirjen POM. *Sediaan Galenika*. Jakarta: Departemen Kesehatan RI. 1989.
- Dirjen POM. *Parameter Standar Umum Ekstrak Tumbuhan Obat*. Cetakan Pertama. Jakarta: Departemen Kesehatan RI. 2000.
- Doyle, A. Dan Griffiths, JB. *Cell and Tissue Culture for Medical Research*. New York : John Wiley and Sons Ltd. 2000.
- Elsa Manalu, Ruth Dewi. 2011. *Kadar Beberapa Vitamin Pada Buah Pedada (Sonneratia caseolaris L.) Dan Hasil Olahannya*. Bogor: Institut Pertanian Bogor
- Fitrah Muhammad. *Identifikasi ekstrak daun kopasanda (chromolaena odorata linn) Terhadap sel antiproliferasi tikus leukemia L1210*. Makassar: Universitas Islam Negeri Alauddin Makassar. 2016.
- Freshney, R.I. *Culture of Animal Cell: A manual Basic of Technique*. New York : Wiley – Liss Inc. 2000.
- Goodwin, E.C., DiMaio, D., 2000, *Repression of human papillomavirus oncogenes in Hela cervical carcinoma cells causes the orderly reactivation of dormant tumor suppressor pathways*, *Biochemistry*, Vol.97, no.23. Labwork Study Guide and Lecture Notes, 2000.
- Handoko, dkk. *Aktivitas sitotoksik ekstrak etanolik rimpang temu kunci (Boesenbergia Pandurata) terhadap sel kanker Hela dan sel kanker kolon* *WiDr*. Yogyakarta : Majalah Kesehatan PharmaMedika vol.3 No.1. 2011
- Harborne, J.B. *Metode Fitokimia*. Bandung: Penerbit ITB. 1987.



- Hostettman. *Cara Kromatografi Preparatif Penggunaan pada Isolasi Senyawa Alam*. Bandung. ITB. 1995.
- Husniar. *Uji Toksisitas Fraksi Daun Pedada Terhadap Larva udang Artemia salina dengan Metode Brine Shrimp lethality Test (BSLT)*. Makassar: Farmasi UIN Alauddin Makassar. 2017
- Ide, Panggalan. *Seri Diet Korektif*. Jakarta: PT Elex Media Komputindo. 2007
- Iryani, Andamari, dkk. *Peran vitamin C pada viabilitas keratinosit dan sel Hela yang dipajan sinar UVB*. Yogyakarta: Universitas Gadjah Mada. 2004
- Kusumadewi, Silfia Windy. *Uji efek antiproliferatif senyawa eugenol terhadap kultur sel kanker serviks (Hela Cell Line)*. Jakarta: Universitas Islam Negeri Syarif Hidayatullah. 2011.
- Kementerian Agama RI. *Al-qur'an Dan Tafsirnya Jilid 7*. Lembaga Percetakan Al-qur'an Kementerian Agama. 2009
- Kementerian Agama RI Direktorat Jenderal Bimbingan Masyarakat Islam Direktorat Urusan Agama Islam dan Pembinaan Syariah. *Al-Qur'an dan Terjemahnya Mushaf Maqamat*. Jakarta: Institut Ilmu Alqur'an (IIQ). 2013
- Kementerian Kesehatan RI. *Buletin induk data dan informasi kesehatan : situasi penyaki kanker*. Jakarta. 2015
- Listyowati, dkk. *Efek sitotoksik dan pemacuan apoptosis fraksi Petroleum eter ekstrak etanol daun tapak liman ( Elephantopus scaber Linn) terhadap sel Helal*. Yogyakarta : Fakultas farmasi Universitas Ahmad Dahlan. 2013.
- Machana, S., dkk., 2011. *Cytotoxic and apoptotic effects of six herbal plants against the human hepatocarcinoma (HepG2) cell line*. Chin Med, 6 (1), 1-8)
- Mahardika, A.W. *Kursus Singkat Kultur Sell*. Yogyakarta: Laboratorium Ilmu Hayati UGM. 2004.
- Mans DR, Rocha AB, Schwartsmann G. *Anti-cancer drug discovery and development in Brazil: Targeted plant collection as a rational strategy to acquire candidate anti-cancer compounds*, *Oncologist* 2000; 5, 185-198
- Masood, Ehsan. *Ilmuwan-ilmuwan Muslim Pelopor Hebat Di Bidang Sains Modern*. Jakarta: Gramedia Pustaka Utama. 2009
- Meerlo, J., Kaspers, G.J., and Closs, J. *Cell sensitivity assays: the MTT assay*, *Methods Mol Bio*. 2011
- Mutiasari, IR. *Identifikasi Golongan senyawa Kimia Fraksi Aktif*, journal. Jakarta: FMIPA-UI. 2012
- Nurdia. *Isolasi dan Identifikasi Antioksidan Terhadap Daun Pedada (Sonneratia caseolaris L.)*. Makassar: Farmasi UIN Alauddin Makassar. 2017

- Nurwati. *Formulasi Hard Candy dengan Penambahan Ekstrak buah pedada (Sonneratia caseolaris) sebagai flavor*. Skripsi. 2011
- Rasjidi, Imam. *Epidemiologi Kanker Servik*. Tangerang: Fakultas Kedokteran Universitas Pelita Harapan. 2009
- Rebecca c. Taylor, Sean P. Cullen and seamus j. Martin. *Apoptosis: controlled demolition at he cellular level*. Nature publishing group. Vol. 9. 2008
- Rohman, Abdul. *Kimia Farmasi analisis*. Yogyakarta: Pustaka Pelajar. 2007
- Romadhan, Yusuf Alam. *Gangguan siklus sel & mutasi gen pada kanker payudara*. Surakarta: Fakultas Kedokteran Universitas Muhammadiyah. 2013..
- Rubiyanto, Dwiarso. *Teknik Dasar Kromatografi*. Yogyakarta: Deepublish. 2016
- Sari, Wening. *Panduan lengkap kesehatan wanita*. Jakarta: penebar plus. 2012.
- Shihab, M. Quraish. *Tafsir Al-Mishbah Pesan, Kesan, dan Keserasian Al-qur'an. Volume 10*. Jakarta: Lentera Hati. 2002
- Soemitrat, Juli. *Toksikologi Lingkungan*. Gadjah Mada University Press, Yogyakarta. 2009.
- Sugiarto dan Willy. *Penghijauan Pantai*. Jakarta: PT. Penebar Swadaya. 1996
- Sugiyarto, Wahyu., *Uji sitotoksitas fraksi Butanol kulit batang srikaya (Annona squamosa L) terhadap sel Helal*. Jakarta: Universitas 17 agustus 1945. 2013.
- Sukmadi R, dkk. *Ekologi tumbuhan Pedada (Sonneratia caseolaris L) pada kawasan muara angke provinsi DKI Jakarta*. Jurnal KKMN. 2008.
- Sumarny R. *Karakterisasi kimiawi, aktivitas antiproliferasi sel lestari tumor dan aktivitas fagositosis secara in vitro dari fraksi bioaktif rimpang temu putih (Cuercuma zedoria (Christm) Roscoe)*, Institut Pertanian Bogor. 2006
- Webster Molly and Kumar Vikram Sheel. *Picturing Cervical Cancer*. Technology Corner: The clinical chemist. 2014.
- Yamato et.al. *Induction of Cell Death In Human Papilloma Virus 18 – Positive Cervical Cancer Cell by E6 si RNA*. Cancer Gene Therapy, 13 . 2006.
- Yazid bin Abdul Qadir Jawas. *Pentingnya penyembuhan dengan Al-Qur'an dan As-Sunah*, 2011
- Yulianis, Latief, Madyawati. *Isolasi Senyawa dari Fraksi Etil Asetat Daun Pedada (Sonneratia caseolaris L.) dan Uji Aktifitas Antioksidan*. Jambi: Universitas Jambi. 2015.
- Yulianis, Latief, Madyawati. *Uji aktivitas sitototksik fraksi daun Daun Pedada (Sonneratia caseolaris L.)* Jambi: Universitas Jambi. 2016.

Zhanqiu, yang and hai – rong xiong. *Culture conditions and types of growth media for mammalian cells. Chapter 1*, licensee inTech. 2012.

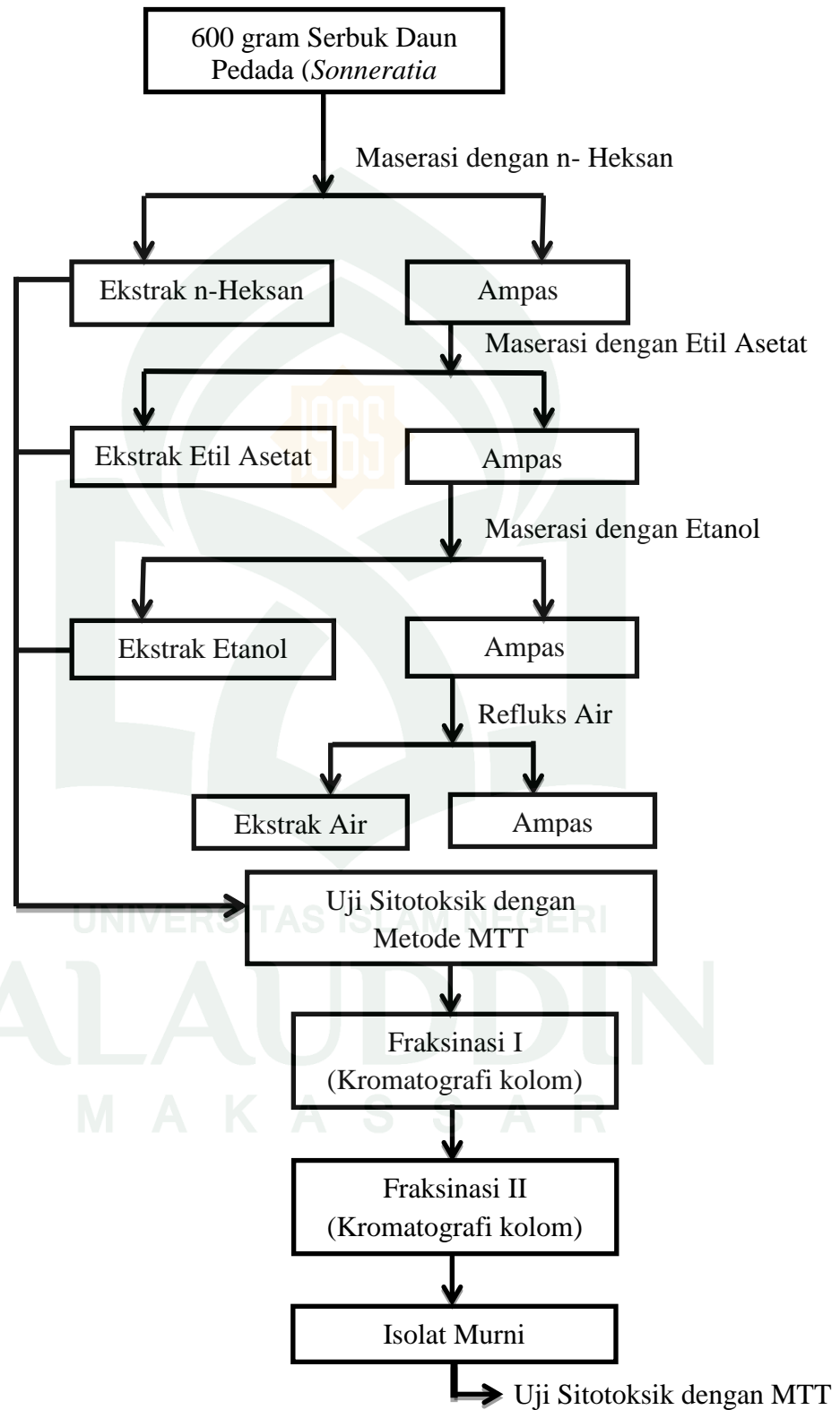

**Lampiran 1. Penyiapan Sampel**

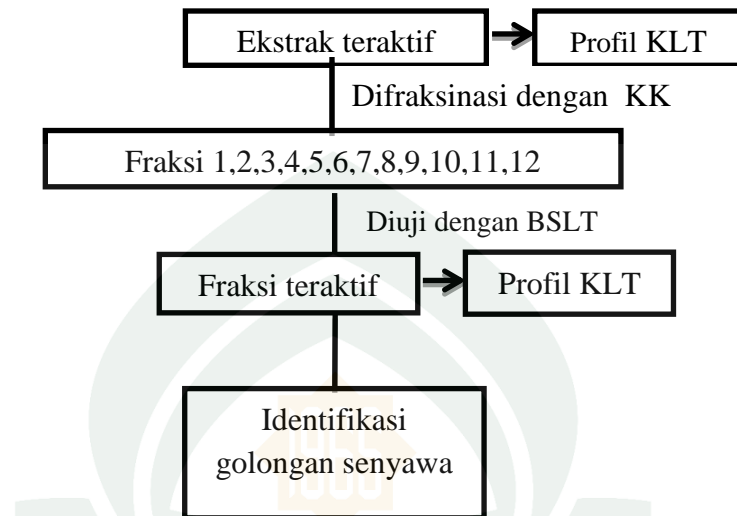
**Lampiran 2. Fraksinasi**

### Lampiran 3. Identifikasi Golongan Senyawa

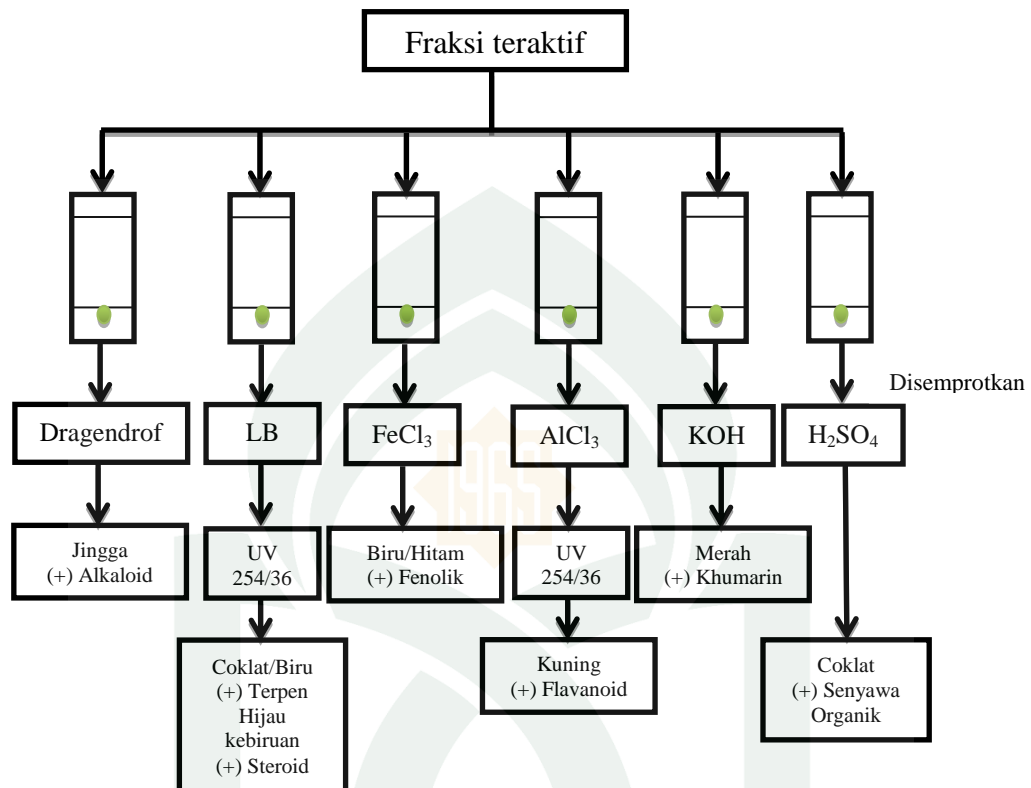

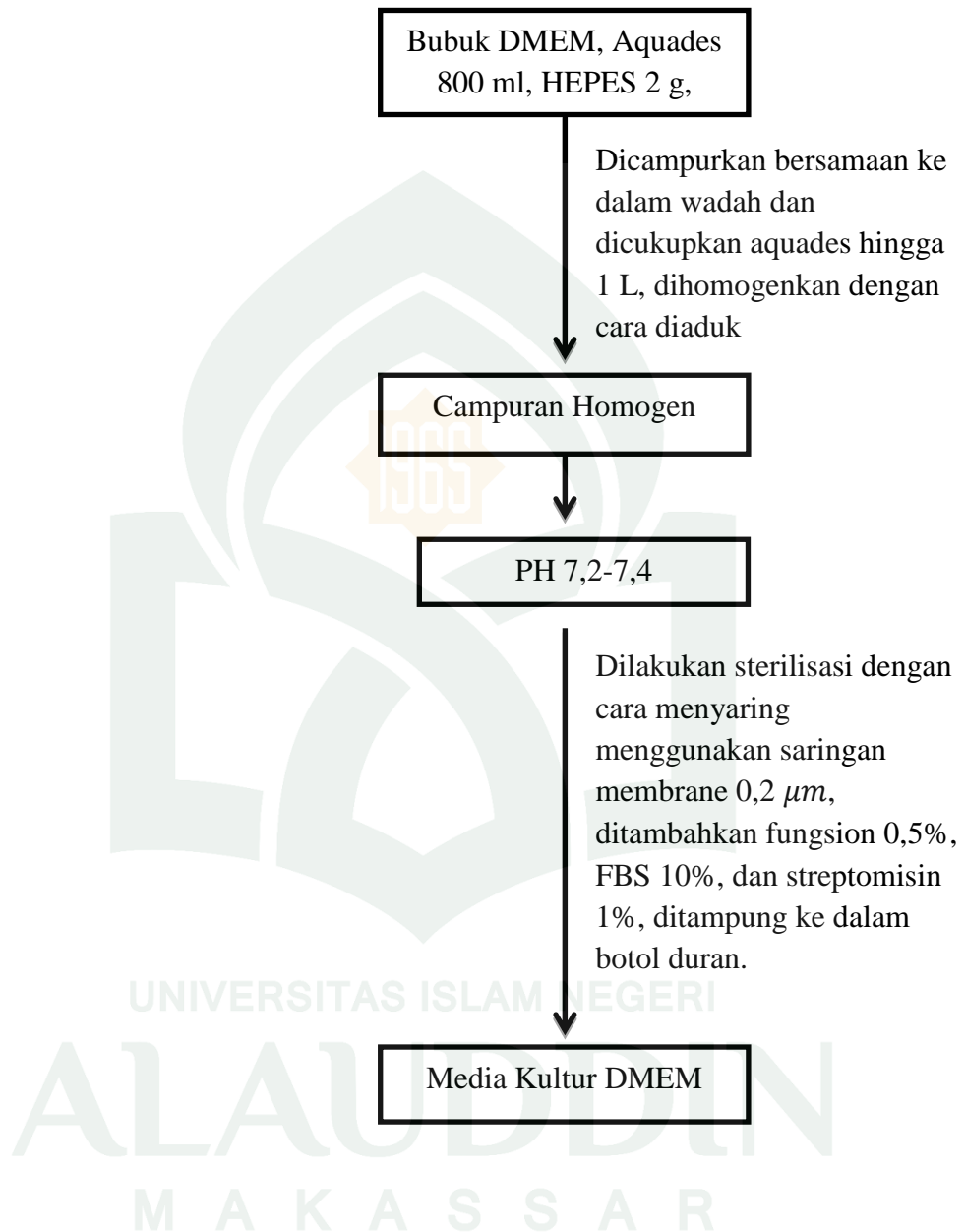
**Lampiran 4. Pembuatan Media Kultur**

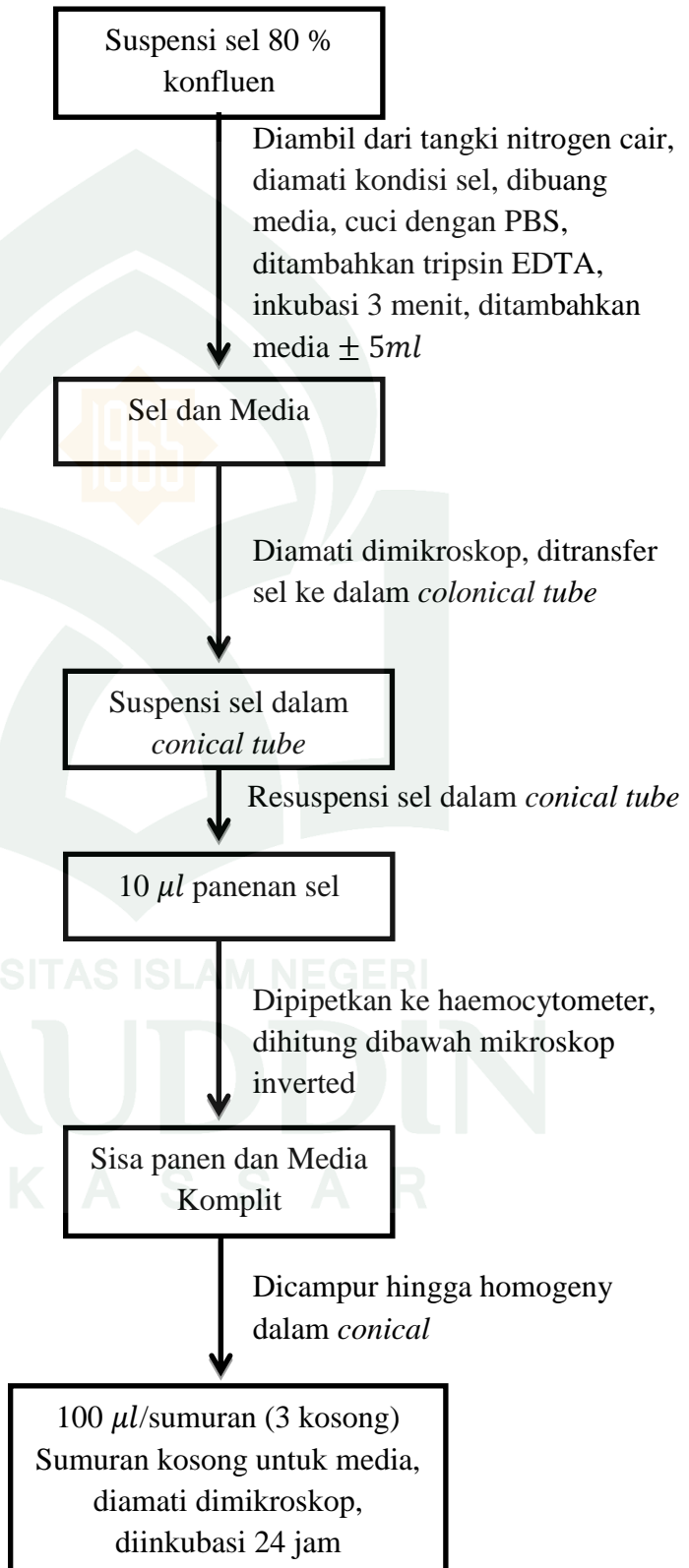
**Lampiran 5. Panen Sel**

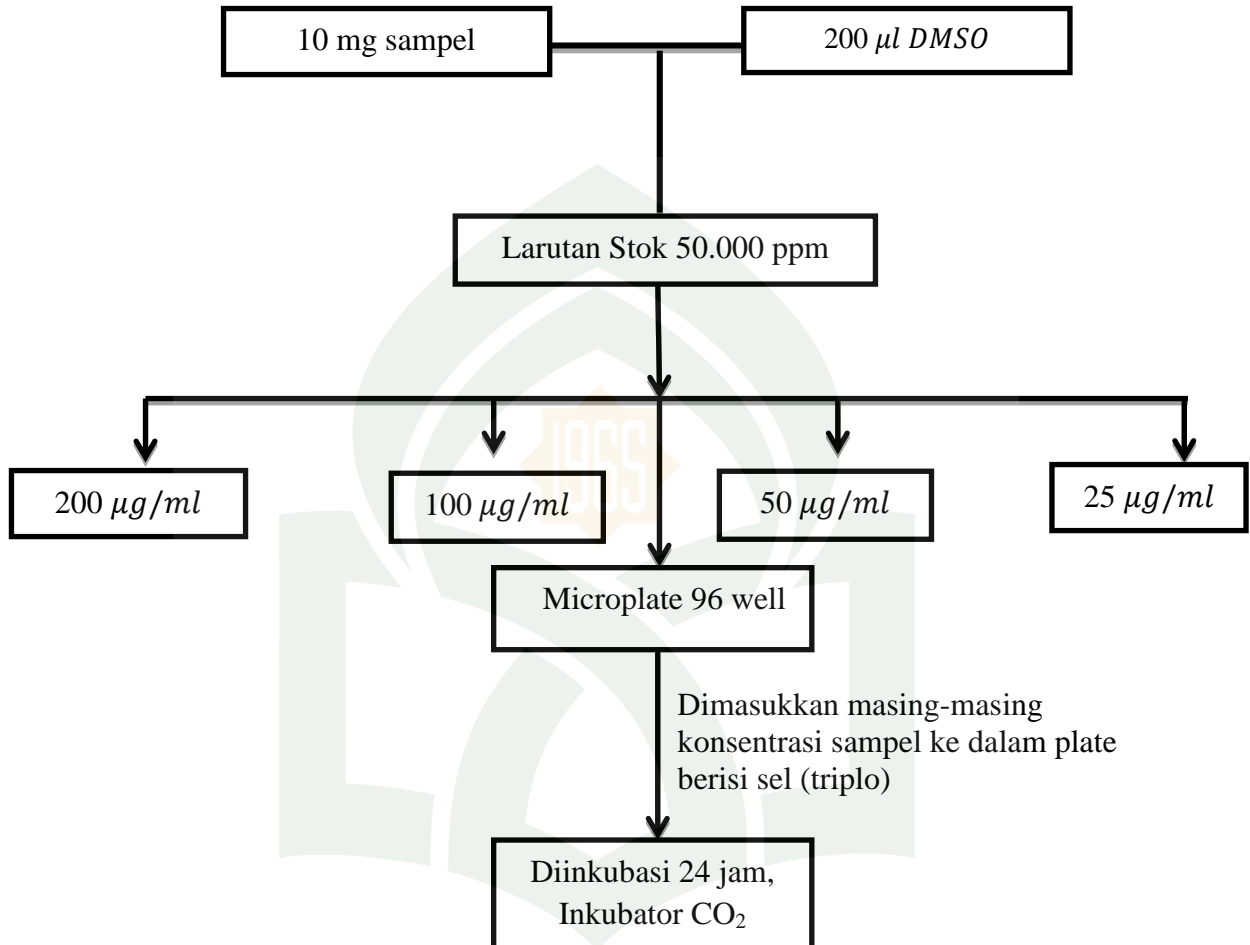

**Lampiran 6. Preparasi sampel dan *Treatment***

**Lampiran 7. Uji Sitotoksik MTT**

### Lampiran 8. Gambar



**Gambar 1. Tumbuhan pedada (*Sonneratia caseolaris*)**

Keterangan

A : Morfologi tumbuhan pedada

B : Morfologi daun pedada

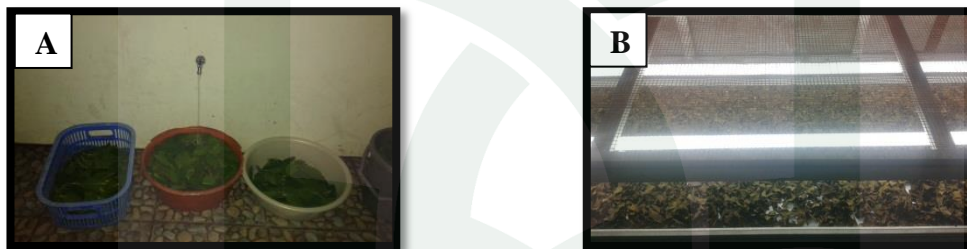

**Gambar 2. Preparasi sampel**

Keterangan

A : Pencucian sampel

B : Sampel dikeringkan

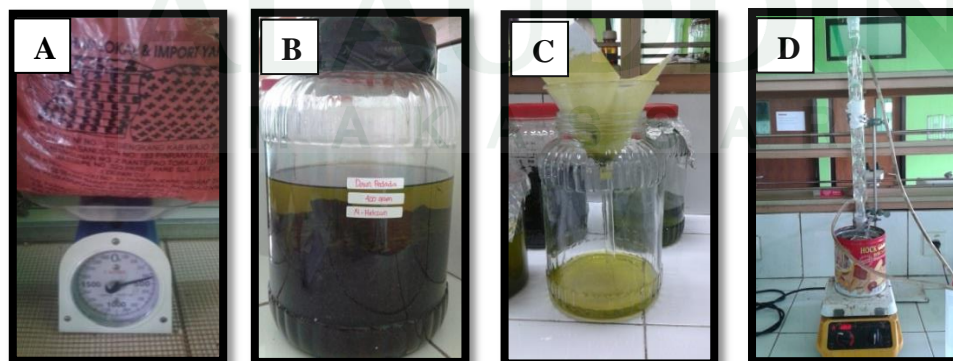

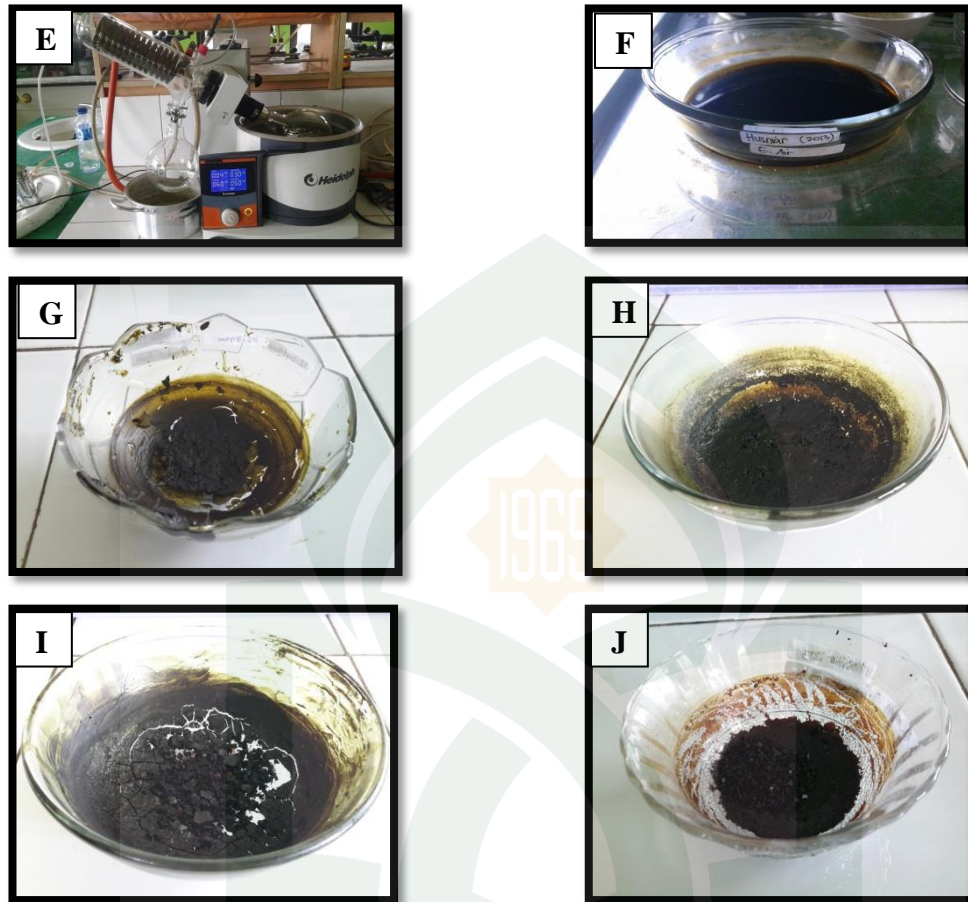

**Gambar 3. Proses ekstraksi**

Keterangan

A : Penimbangan simplisia

B : Proses ekstraksi

C : Penyaringan ekstrak cair

D : Proses refluks

E : Proses rotavapor

F : Pemekatan ekstrak air menggunakan penangas

G : Ekstrak n-heksan

H : Ekstrak etanol

I : Ekstrak etil asetat

J : Ekstrak air

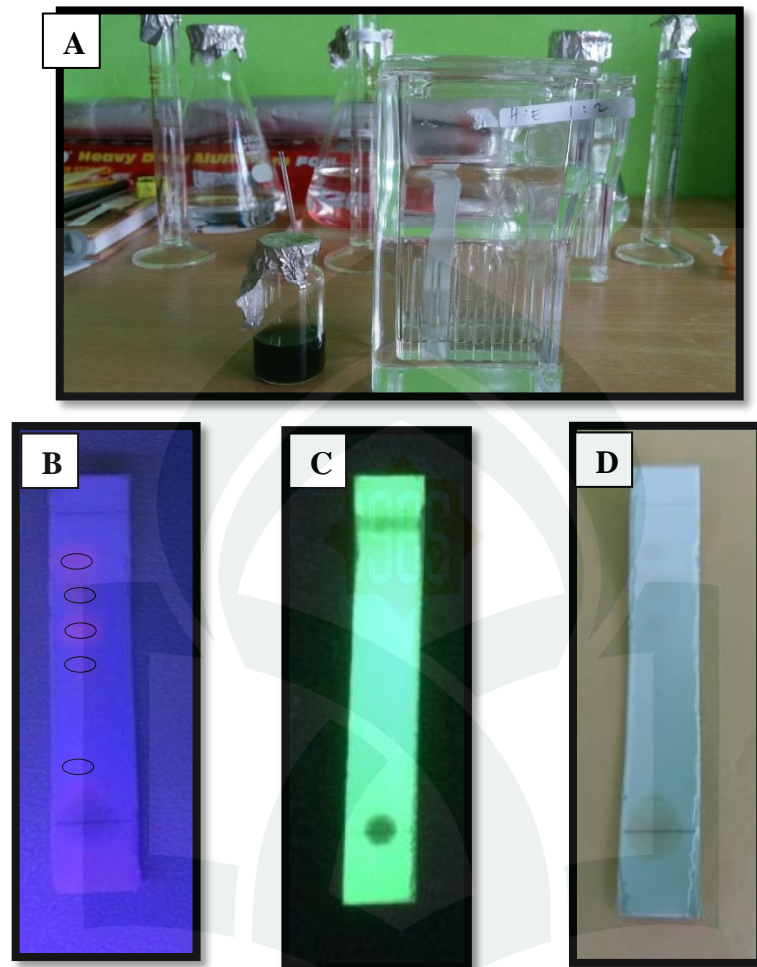

**Gambar 4. Kromatografi lapis tipis**

Keterangan :

A : Proses pencarian profil KLT

B : Profil KLT dilihat pada UV 366 nm

C : Profil KLT dilihat pada UV 254 nm

D : Profil KLT setelah disemprot serum sulfat

Fase Gerak : Kloroform : Metanol (10 : 1)

Fase Diam : Silika Gel GF<sub>254</sub>

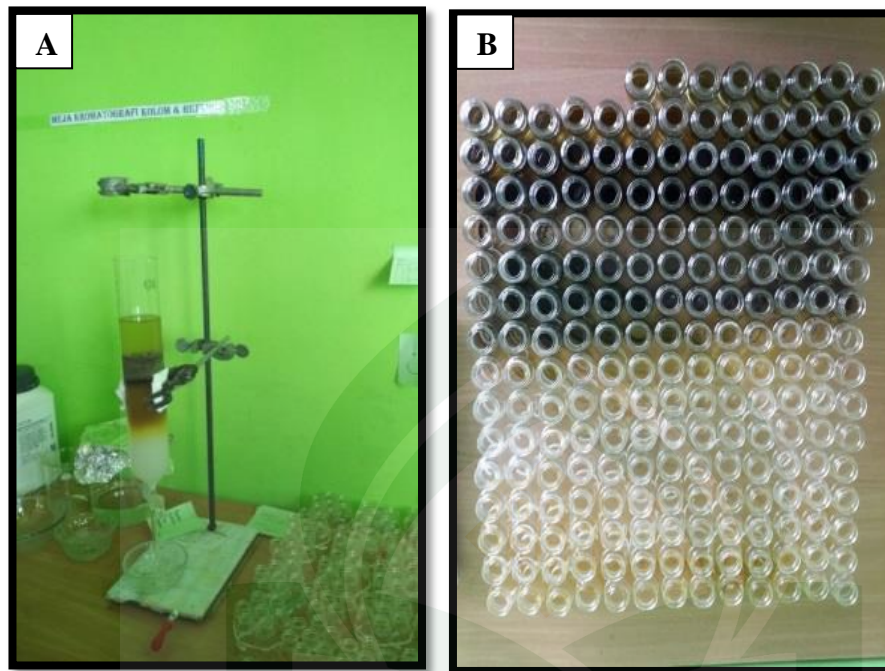

**Gambar 5. Proses koromatografi kolom**

A : Proses fraksinasi menggunakan kromatografi kolom

B : Hasil fraksinasi



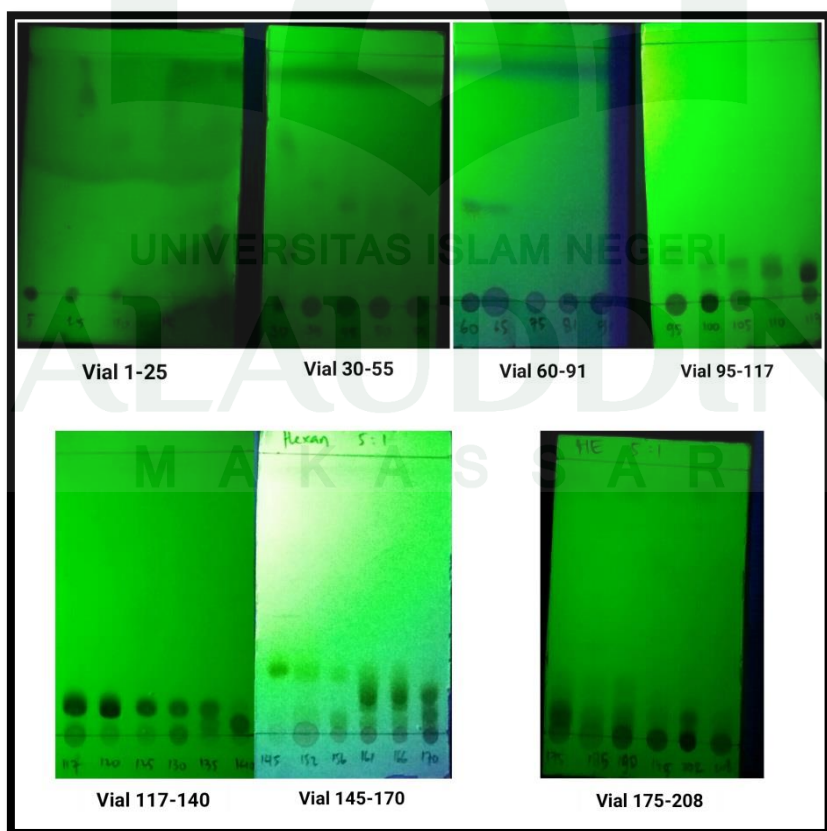
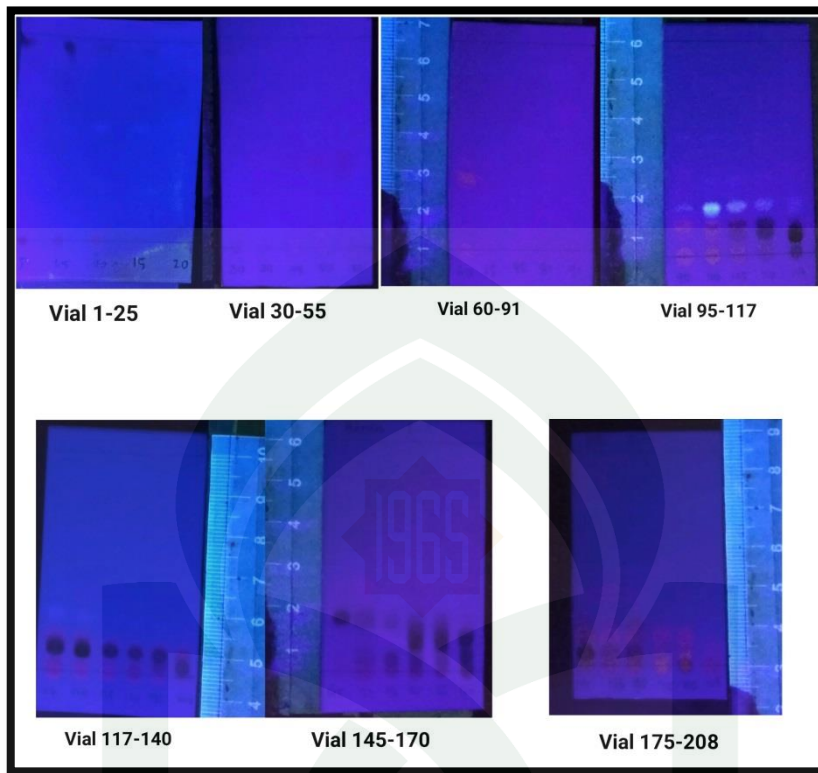

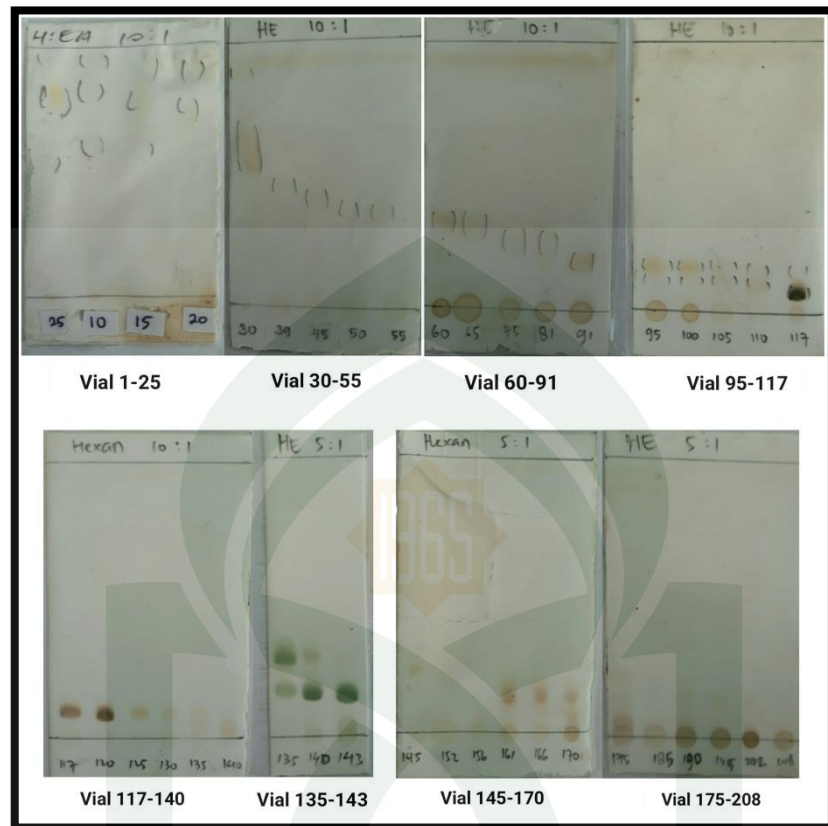

**Gambar 6. Penggabungan hasil fraksi**

Keterangan

A : Profil KLT fraksi dilihat pada UV 366 nm

B : Profil KLT fraksi dilihat pada UV 254 nm

C : Profil KLT setelah disemprot serum sulfat

D : Hasil penggabungan fraksi



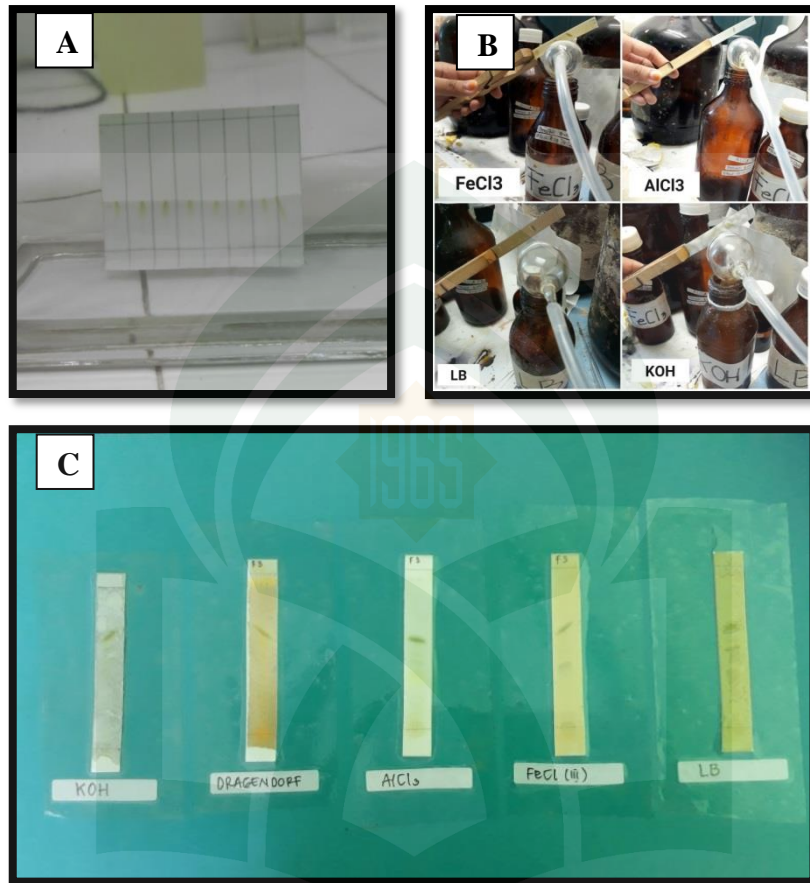

**Gambar 7. Identifikasi golongan senyawa**

Keterangan

A : Proses mengelusi

B : Proses penyemprotan menggunakan pereaksi kimia

C : Hasil identifikasi golongan senyawa

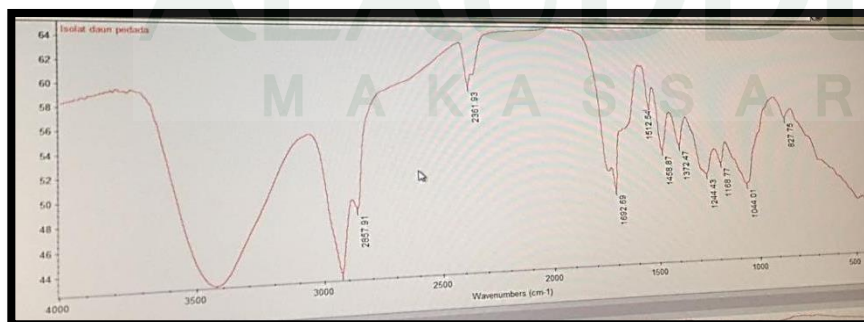

**Gambar 8. Hasil identifikasi isolat dengan spektrofotometri IR**

### Lampiran 9. Uji Sitotoksik dengan metode MTT

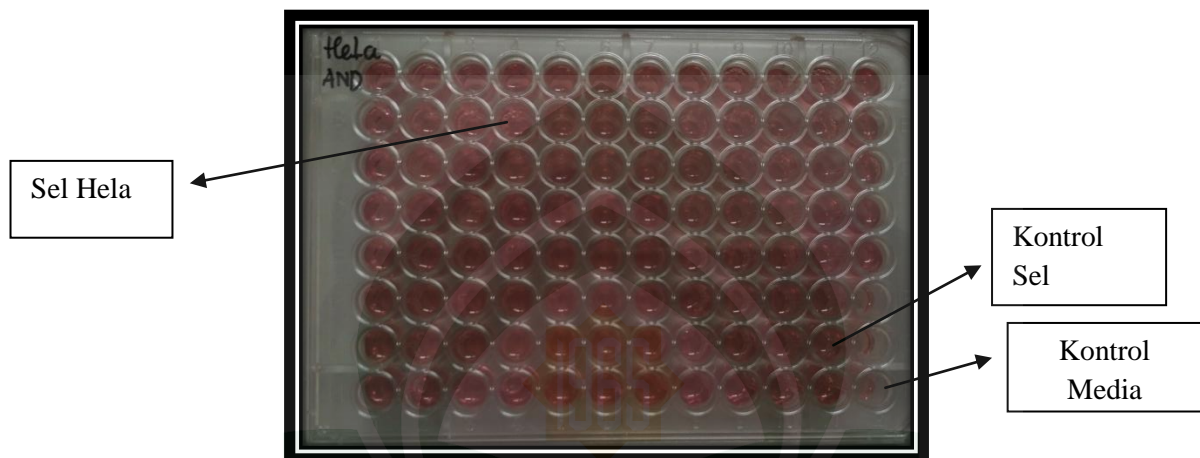

**Gambar 9.** Kondisi Sel Sebelum dilakukan *treatment*



**Gambar 10.** Setelah *treatment* pemberian sampel uji

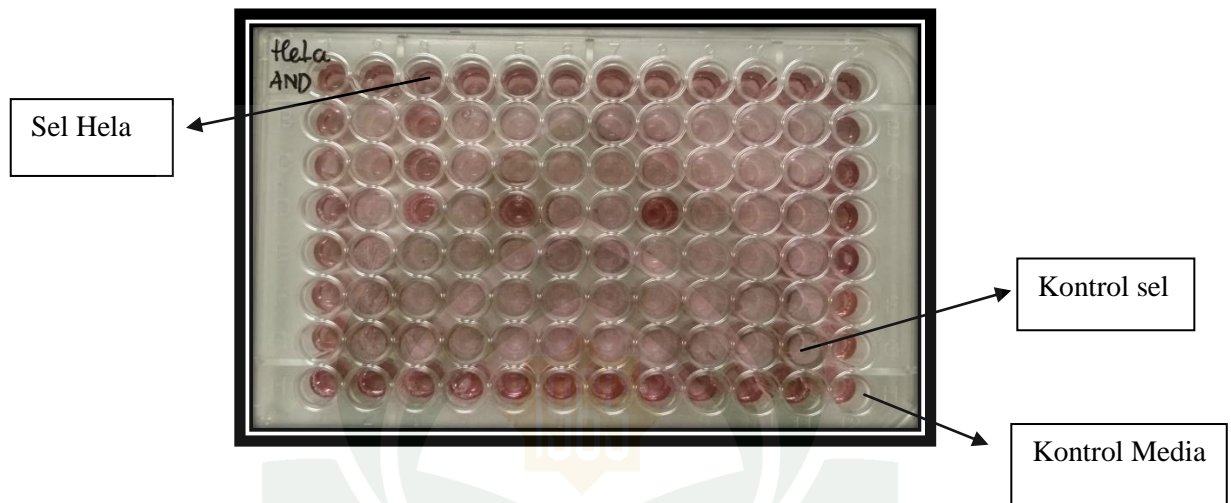

**Gambar 11.** Setelah pemberian reagen MTT dan telah diinkubasi 24 jam

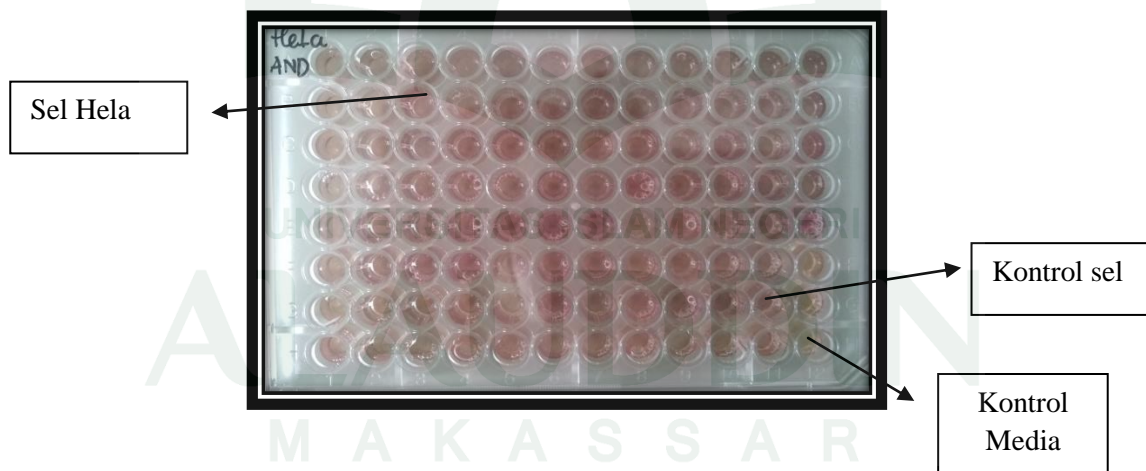

**Gambar 12.** Setelah Pemberian SDS dan telah diinkubasi 24 jam

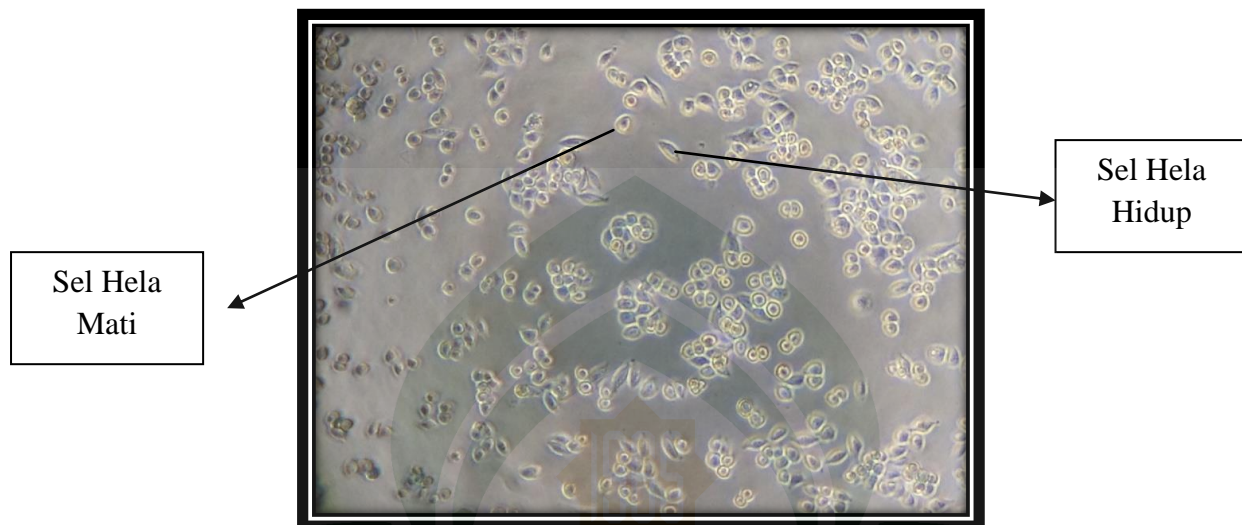
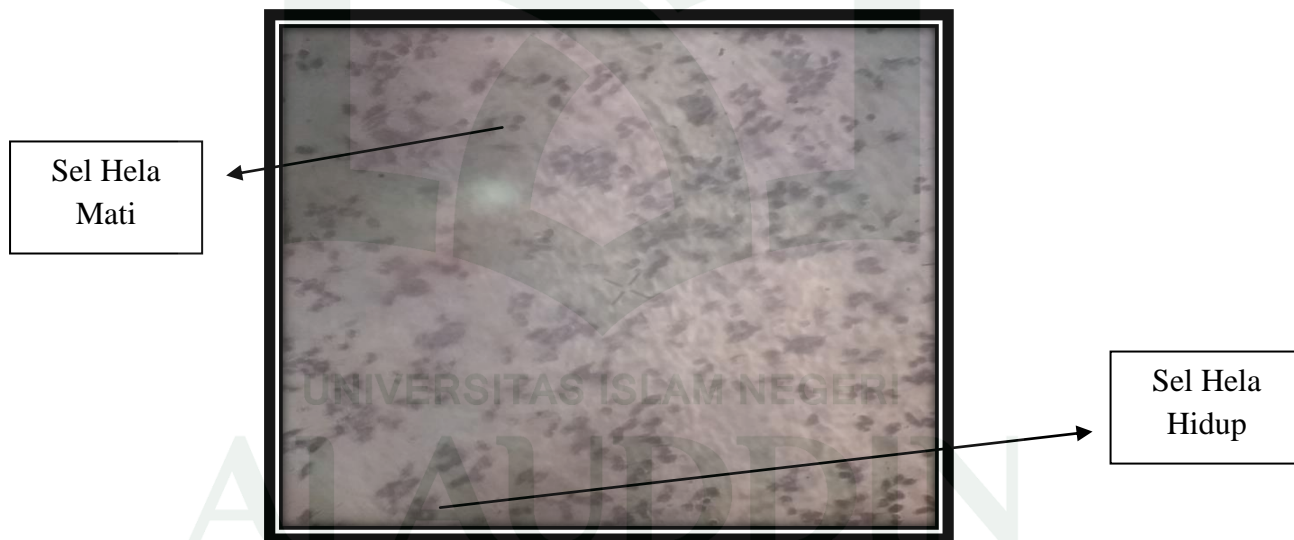
**Lampiran 10. Sel Hela Sebelum dan Setelah *treatment*****Gambar 13. Sel Hela Sebelum Treatment****Gambar 14. Hasil treatment Ekstrak n-heksan pada konsentrasi 200  $\mu\text{g/ml}$**



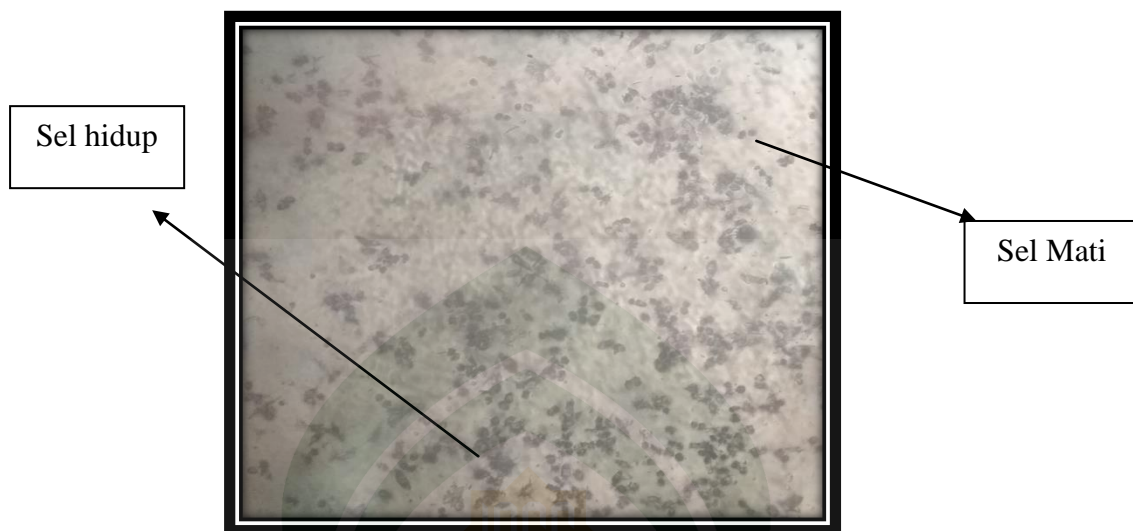

**Gambar 15.** Hasil treatment Ekstrak etil asetat pada konsentrasi 200  $\mu\text{g/ml}$



**Gambar 16.** Hasil treatment ekstrak etanol pada konsentrasi 200  $\mu\text{g/ml}$

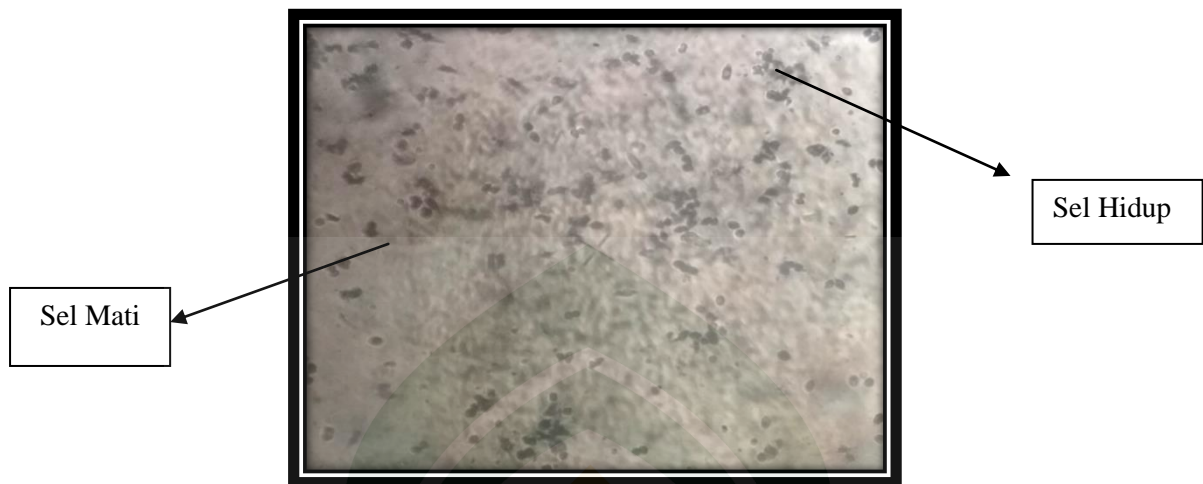

**Gambar 17.** Hasil treatment ekstrak air pada konsentrasi 200 µg/ml



**Gambar 18.** Hasil treatment isolat pada konsentrasi 200 µg/ml

**Lampiran 11. Kontrol negatif sel hela**

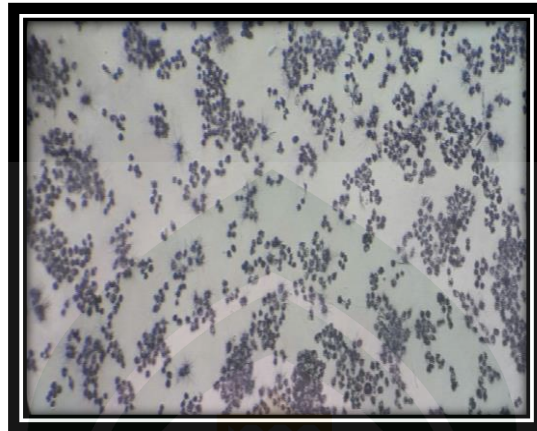

**Gambar 19. Kontrol Sel**



**Gambar 20. Kontrol Media**

### Lampiran 12. Perhitungan

$$\begin{aligned} \text{a. Rendamen \%} &= \frac{\text{jumlah ekstrak yang dihasilkan}}{\text{jumlah simplisia sebelum diolah}} \times 100\% \\ &= \frac{8,3g}{600 g} \times 100\% \end{aligned}$$

$$= 1,38\%$$

$$\begin{aligned} \text{b. Rendamen \%} &= \frac{\text{jumlah ekstrak yang dihasilkan}}{\text{jumlah simplisia sebelum diolah}} \times 100\% \\ &= \frac{19,05g}{600 g} \times 100\% \end{aligned}$$

$$= 3,175\%$$

$$\begin{aligned} \text{c. Rendamen \%} &= \frac{\text{jumlah ekstrak yang dihasilkan}}{\text{jumlah simplisia sebelum diolah}} \times 100\% \\ &= \frac{24 g}{600 g} \times 100\% \end{aligned}$$

$$= 4 \%$$

$$\begin{aligned} \text{d. Rendamen \%} &= \frac{\text{jumlah ekstrak yang dihasilkan}}{\text{jumlah simplisia sebelum diolah}} \times 100\% \\ &= \frac{4,15g}{600 g} \times 100\% \end{aligned}$$

$$= 0,69\%$$

- e. Ekstrak n-heksant, etil asetat, etanol, isolat daun pedada dan cisplatin (kontrol positif)

Stok = 10 mg dalam 200  $\mu$ l DMSO

Pengenceran sampel Uji

$V_1$  = Volume sampel uji

$N_1$  = 10 mg (sampel uji) dalam 200  $\mu$ l DMSO = 50.000  $\mu$ g/ml

$V_2$  = Volume (medium + sampel uji)

$N_2$  = 200  $\mu$ g/ml (konsentrasi ke 1 yang ingin dibuat)

$$V_1 \cdot N_1 = V_2 \cdot N_2$$

$$V_1 \cdot 50.000 \mu\text{g/ml} = 200 \mu\text{l} \cdot 0,5 \text{ ml}$$



$$V_1 = 2 \mu\text{l (sampel uji)}$$

$$\begin{aligned}\Sigma\text{sel} &= \Sigma\text{sel yang dihitung} \times 10^4 \\ &= 420 \times 10^4 = 4,2 \times 10^6\end{aligned}$$

Pengenceran

$$V_1 \cdot N_1 = V_2 \cdot N_2$$

$$V_1 \cdot 4,2 = 10 \times 0,1 \text{ untuk 1 plate}$$

$$V_1 = \frac{1}{4,2}$$

$$V_1 = 238 \mu\text{l ad 10 ml}$$

$$\text{Volume Medium Komplit DMEM} = 200 - 2 = 100 \mu\text{l}$$

f. %*Inhibisi* =

$$\frac{\text{Absorbansi Treatment} - \text{Absorbansi kontrol media}}{\text{Absorbansi kontrol negatif} - \text{Absorbansi kontrol media}} \times 100\%$$

### ***Ekstrak Etanol***

Konsentrasi 200 ppm

$$\% \text{ Inhibisi} = \frac{(0,287 - 0,120)}{(0,482 - 0,120)} \times 100\% = 46,2051 \%$$

Konsentrasi 100 ppm

$$\% \text{ inhibisi} = \frac{(0,394 - 0,120)}{0,482 - 0,120} \times 100\% = 75,6209 \%$$

Konsentrasi 50 ppm

$$\% \text{ Inhibisi} = \frac{(0,437 - 0,120)}{0,482 - 0,120} \times 100\% = 87,3965 \%$$

Konsentrasi 25 ppm

$$\% \text{ Inhibisi} = \frac{(0,479 - 0,120)}{0,482 - 0,120} \times 100\% = 99,0800\%$$

***Ekstrak Etil Asetat***

Konsentrasi 200 ppm

$$\% \text{ Inhibisi} = \frac{(0,403 - 0,120)}{0,482 - 0,120} \times 100\% = 78,1968\%$$

Konsentrasi 100 ppm

$$\% \text{ Inhibisi} = \frac{(0,388 - 0,120)}{0,482 - 0,120} \times 100\% = 74,0570\%$$

Konsentrasi 50 ppm

$$\% \text{ Inhibisi} = \frac{(0,474 - 0,120)}{0,482 - 0,120} \times 100\% = 97,7920\%$$

Konsentrasi 25 ppm

$$\% \text{ Inhibisi} = \frac{(0,478 - 0,120)}{0,482 - 0,120} \times 100\% = 98,8040\%$$

***Ekstrak n-heksan***

Konsentrasi 200 ppm

$$\% \text{ Inhibisi} = \frac{(0,430 - 0,120)}{0,482 - 0,120} \times 100\% = 85,5565\%$$

Konsentrasi 100 ppm

$$\% \text{ Inhibisi} = \frac{(0,456 - 0,120)}{0,482 - 0,120} \times 100\% = 92,7322\%$$

Konsentrasi 50 ppm

$$\% \text{ Inhibisi} = \frac{(0,471 - 0,120)}{0,482 - 0,120} \times 100\% = 96,8721\%$$

Konsentrasi 25 ppm

$$\% \text{ Inhibisi} = \frac{(0,480 - 0,120)}{0,482 - 0,120} \times 100\% = 99,4480\%$$

***Ekstrak Air***

Konsentrasi 200 ppm

$$\% \text{ Inhibisi} = \frac{(0,464 - 0,120)}{0,482 - 0,120} \times 100\% = 94,9402\%$$

Konsentrasi 100 ppm

$$\% \text{ Inhibisi} = \frac{(0,437 - 0,120)}{0,482 - 0,120} \times 100\% = 87,4885\%$$

Konsentrasi 50 ppm

$$\% \text{ Inhibisi} = \frac{(0,459 - 0,120)}{0,482 - 0,120} \times 100\% = 93,4682\%$$

Konsentrasi 25 ppm

$$\% \text{ Inhibisi} = \frac{(0,428 - 0,120)}{0,482 - 0,120} \times 100\% = 84,9126\%$$

***Cisplatin***

Konsentrasi 200 ppm

$$\% \text{ Inhibisi} = \frac{(0,212 - 0,120)}{0,482 - 0,120} \times 100\% = 25,4829\%$$

Konsentrasi 100 ppm

$$\% \text{ Inhibisi} = \frac{(0,229 - 0,120)}{0,482 - 0,120} \times 100\% = 30,0827\%$$

Konsentrasi 50 ppm

$$\% \text{ Inhibisi} = \frac{(0,230 - 0,120)}{0,482 - 0,120} \times 100\% = 30,3587\%$$

Konsentrasi 25 ppm

$$\% \text{ Inhibisi} = \frac{(0,260 - 0,120)}{0,482 - 0,120} \times 100\% = 38,5464\%$$

***Isolat***

Konsentrasi 200 ppm

$$\% \text{ Inhibisi} = \frac{(0,458 - 0,120)}{0,482 - 0,120} \times 100\% = 93,3762\%$$

Konsentrasi 100 ppm

$$\% \text{ Inhibisi} = \frac{(0,418 - 0,120)}{0,482 - 0,120} \times 100\% = 82,3367\%$$

Konsentrasi 50 ppm

$$\% \text{ Inhibisi} = \frac{(0,427 - 0,120)}{0,482 - 0,120} \times 100\% = 84,8206\%$$

Konsentrasi 25 ppm

$$\% \text{ Inhibisi} = \frac{(0,425 - 0,120)}{0,482 - 0,120} \times 100\% = 84,0846\%$$

**Lampiran 13. Harga probit sesuai presentasinya**

Persentase	Probit									
	0	1	2	3	4	5	6	7	8	9
<b>0</b>	-	2,67	2,95	3,12	3,25	3,36	3,45	3,52	3,59	3,66
<b>10</b>	3,72	3,77	3,82	3,87	3,92	3,95	4,01	4,05	4,08	4,12
<b>20</b>	4,17	4,19	4,23	4,26	4,29	4,33	4,36	4,39	4,42	4,45
<b>30</b>	4,48	4,50	4,53	4,56	4,59	4,61	4,64	4,67	4,69	4,72
<b>40</b>	4,75	4,77	4,80	4,82	4,85	4,87	4,90	4,92	4,95	4,97
<b>50</b>	5,00	5,03	5,05	5,08	5,10	5,13	5,15	5,18	5,20	5,23
<b>60</b>	5,25	5,28	5,31	5,33	5,36	5,39	5,41	5,44	5,47	5,50
<b>70</b>	5,52	5,55	5,58	5,61	5,64	5,67	5,71	5,74	5,77	5,81
<b>80</b>	5,84	5,88	5,92	5,95	5,99	6,04	6,08	6,13	6,18	6,23
<b>90</b>	6,28	6,34	6,41	6,48	6,55	6,64	6,75	6,88	7,05	7,33
<b>99</b>	0,0	0,1	0,2	0,3	0,4	0,5	0,6	0,7	0,8	0,9
	7,33	7,37	7,41	7,46	7,51	7,58	7,66	7,75	7,88	8,09

Sumber : Mursyidi, A. Statistik Farmasi Dan Biologi. Cetakan I. Jakarta: Ghalia Indonesia, 1984. Hal. 157.

## Lampiran 14. Hasil perhitungan $IC_{50}$ ekstrak, Isolat Daun Pedada dan Kontrol Positif

### 1. Ekstrak Etanol

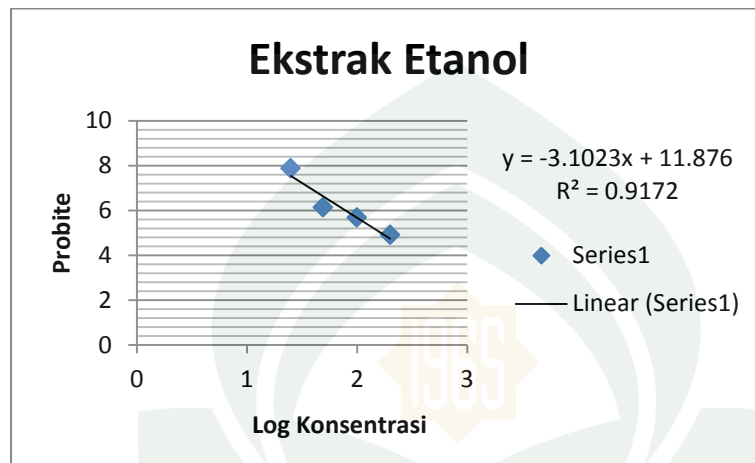

**Grafik 1.** Hasil Perhitungan  $IC_{50}$  ekstrak Etanol Daun Pedada (*Sonneratia caseolaris* L.) Menurut Metode Grafik Probit Log-Konsentrasi

Nilai  $IC_{50}$  :

$$y = a + bx$$

Untuk  $\log IC_{50} (y) = 5$

$$y = -3,1023x + 11,876$$

$$5 = -3,1023x + 11,876$$

$$x = \frac{5-11.876}{-3.1023}$$

$$= 2,2164$$

$$IC_{50} = \text{antilog } x$$

$$= \text{antilog } 2,2164$$

$$= 164,58 \text{ ppm}$$

## 2. Ekstrak etil asetat

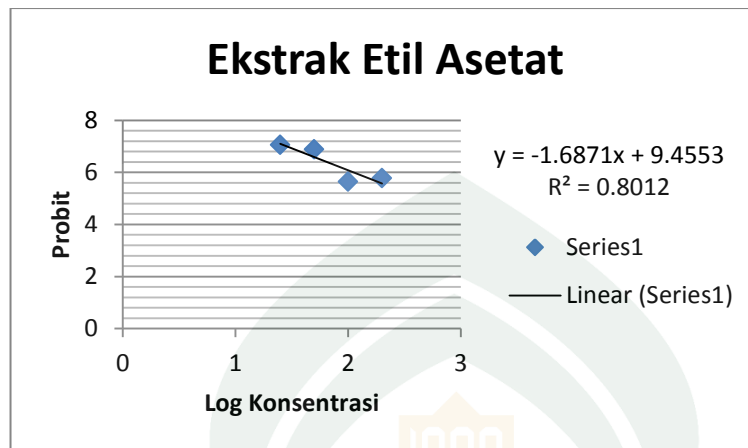

**Grafik 2.** Hasil Perhitungan  $IC_{50}$  Ekstrak Etil Asetat Daun Pedada (*Sonneratia caseolaris* L.) Menurut Metode Grafik Probit Log-Konsentrasi

Nilai  $IC_{50}$  :

$$y = a + bx$$

Untuk  $\log IC_{50}$  ( $y$ ) = 5

$$y = -1,6871x + 9,4553$$

$$5 = -1,6871x + 9,4553$$

$$x = \frac{5 - 9,4553}{-1,6871}$$

$$x = 2,6408$$

$$IC_{50} = \text{antilog } x$$

$$= \text{antilog } 2,6408$$

$$= 437,32 \text{ ppm}$$

## 3. Ekstrak n-Heksan

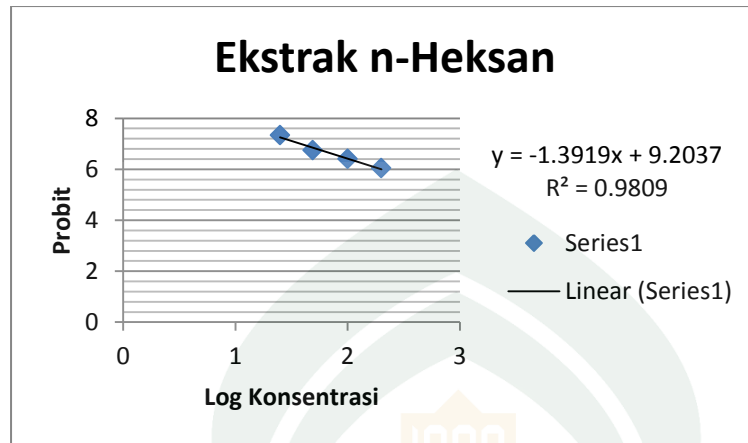

**Grafik 3.** Hasil Perhitungan  $IC_{50}$  Ekstrak n-Heksan Daun Pedada (*Sonneratia caseolaris* L.) Menurut Metode Grafik Probit Log-Konsentrasi

$$y = a + bx$$

$$\text{Untuk } \log IC_{50} (y) = 5$$

$$y = -1,3919x + 9,2037$$

$$5 = -1,3919x + 9,2037$$

$$x = \frac{5 - 9,2037}{-1,3919}$$

$$x = 3,0201$$

$$IC_{50} = \text{antilog } x$$

$$= \text{antilog } 3,0201$$

$$= 1047,36 \text{ ppm}$$



## 4. Ekstrak air

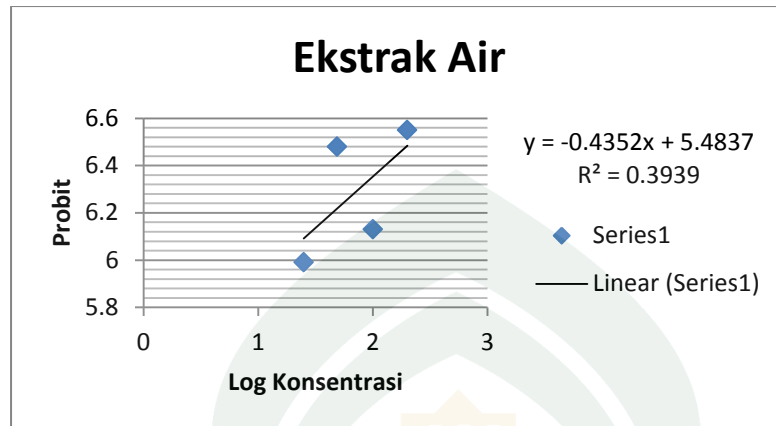

**Grafik 4.** Hasil Perhitungan  $IC_{50}$  Ekstrak Air Daun Pedada (*Sonneratia caseolaris* L.) Menurut Metode Grafik Probit Log-Konsentrasi

Nilai  $IC_{50}$  :

$$y = a + bx$$

Untuk  $\log IC_{50}$  ( $y$ ) = 5

$$y = -0,4352x + 5,4837$$

$$5 = -0,4352x + 5,4837$$

$$x = \frac{5 - 5,4837}{-0,4352}$$

$$= 1,3488$$

$IC_{50}$  = antilog x

$$= \text{antilog } 1,3488$$

$$= 22,32 \text{ ppm}$$

## 5. Cisplatin

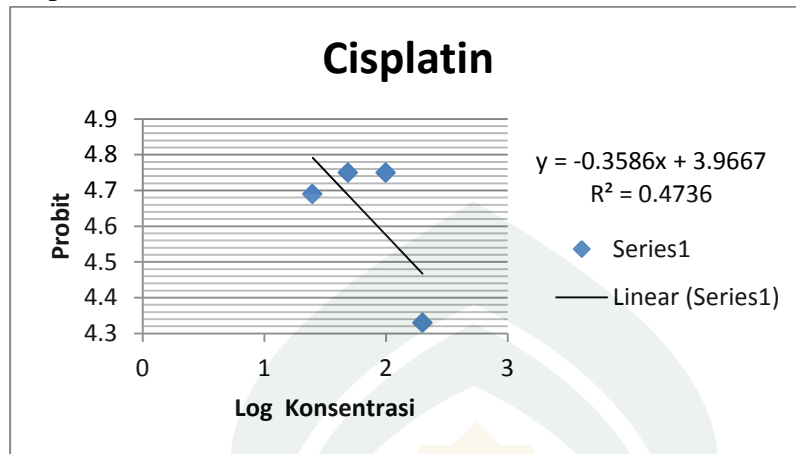

**Grafik 5.** Hasil Perhitungan  $IC_{50}$  Cisplatin Menurut Metode Grafik Probit Log-Konsentrasi

Nilai  $IC_{50}$  :

$$y = a + bx$$

Untuk  $\log IC_{50}$  ( $y$ ) = 5

$$y = -0,3586x + 3,9667$$

$$5 = -0,3586x + 3,9667$$

$$x = \frac{5-3,9667}{-0,3586}$$

$$= 2,881$$

$IC_{50}$  = antilog x

$$= \text{antilog } 2,881$$

$$= 760,326 \text{ ppm}$$

## 6. Isolat

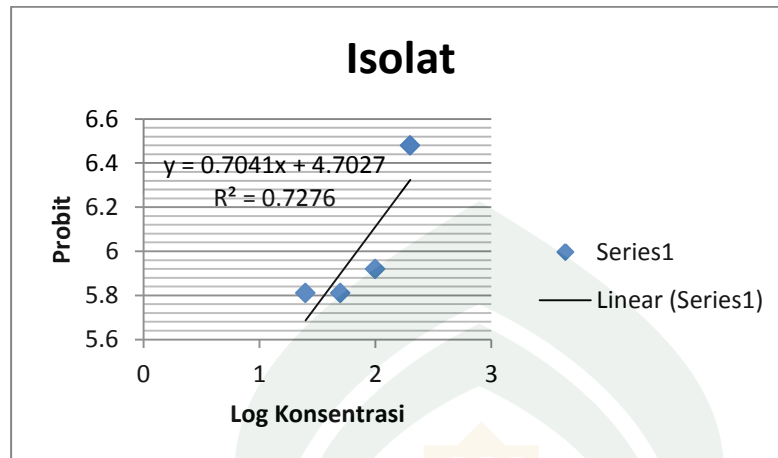

**Grafik 6.** Hasil Perhitungan  $IC_{50}$  Isolat Daun Pedada (*Sonneratia caseolaris* L.) Menurut Metode Grafik Probit Log-Konsentrasi

Nilai  $IC_{50}$  :

$$y = a + bx$$

Untuk  $\log IC_{50} (y) = 5$

$$y = 0,7041x + 4,7027$$

$$5 = 0,7041x + 4,7027$$

$$x = \frac{5 - 4,7027}{0,7041}$$

$$= 0,4222$$

$$IC_{50} = \text{antilog } x$$

$$= \text{antilog } 0,4222$$

$$= 2,643 \text{ ppm}$$



## RIWAYAT HIDUP

Peneliti bernama lengkap Andini Mulya Lestari, biasa akrab dipanggil dengan Andin atau Andini ini lahir di Sinjai 11 Juli 1996 di kota indah tercinta. Salah satu anak tercinta terlahir dari bapak H. Muh. Bahar, S.Pd., Gr. beserta ibunda tercinta Hj. Hasmah.M, S.Pd., AUD. Anak kedua dari 2 bersaudara. Mengawali pendidikan SD di SDN 52 PUDE Sinjai Selatan, melanjutkan ke jenjang menengah yaitu di SMPN 2 Sinjai Selatan, dan Melanjutkannya ke SMAN 2 Sinjai, kemudian sekarang melanjutkan pendidikan kejenjang yang lebih tinggi yaitu di Universitas Islam Negeri Alauddin Makassar dengan mengambil Jurusan Farmasi.

Penulis yang sangat suka tentang Winnie The Pooh , hobby masak, sangat suka membaca buku yang memotivasi diri, penulis favorit yaitu Ilana Tan, dan tere liye. Akhirnya Punya Perpustakaan mini dikamar. Penulis Memiliki prinsip yaitu “Saajtahidu Fauqa Mustawa Al-Akhar” yaitu berjuanglah diatas rata-rata orang lain.

UNIVERSITAS ISLAM NEGERI  
ALAUDDIN  
MAKASSAR