

**PERILAKU PEMUSTAKA DALAM PENELUSURAN
INFORMASI DI PERPUSTAKAAN STIKES MEGA REZKI
MAKASSAR**



Skripsi

Diajukan untuk Memenuhi Salah Satu Syarat Meraih Gelar Sarjana Ilmu
Perpustakaan (S. IP) Pada Jurusan Ilmu Perpustakaan
Fakultas Adab dan Humaniora
UIN Alauddin Makassar

Oleh:

IDZHARI RAHMAN

NIM. 40400111056

**FAKULTAS ADAB DAN HUMANIORA
UNIVERSITAS ISLAM NEGERI (UIN) ALAUDDIN
MAKASSAR
2015**

PERNYATAAN KEASLIAN SKRIPSI

Mahasiswa yang bertandatangan di bawah ini :

Nama : Idzhari Rahman
NIM : 40400111056
Tempat/Tgl. Lahir : Makassar/ 23 Mei 1990
Jurusan : Ilmu Perpustakaan
Fakultas : Adab dan Humaniora UIN Alauddin Makassar
Alamat : Jln. Abd. Kadir. Dg. Suro. Kel. Samata. Kec. Somba Opu.
Kab. Gowa. RT.03. RW.03. Masjid Nurun-Nur.
Judul : Perilaku Pemustaka dalam Penelusuran Informasi di
Perpustakaan STIKES Mega Rezeki Makassar.

Menyatakan dengan sesungguhnya dan penuh kesadaran skripsi ini benar adalah hasil karya penulis sendiri. Jika dikemudian hari terbukti bahwa merupakan duplikat tiruan, plagiat atau dibuat oleh orang lain, sebagian atau seluruhnya, maka skripsi dan gelar yang diperoleh karenanya batal demi hukum.

Makassar, 7 April 2015

Penulis

UNIVERSITAS ISLAM NEGERI
ALAUDDIN
M A K A S S A R

Idzhari Rahman

NIM: 40400111056

PERSETUJUAN PEMBIMBING

Pembimbing penulisan skripsi ini Saudara **IDZHARI RAHMAN**, NIM: **40400111056**, mahasiswa Jurusan Ilmu Perpustakaan pada Fakultas Adab dan Humaniora UIN Alauddin Makassar, setelah dengan seksama meneliti dan mengoreksi skripsi yang bersangkutan dengan judul, “ **Perilaku Pemustaka Dalam Penelusuran Informasi di Perpustakaan Sekolah Tinggi Ilmu Kesehatan (STIKES) Mega Rezki Makassar**” memandang bahwa skripsi tersebut telah memenuhi syarat-syarat ilmiah dan dapat disetujui untuk diajukan ke sidang *munuqasyah*.

Demikian persetujuan ini diberikan untuk diproses lebih lanjut.

Makassar, 27 Februari 2015

Pembimbing I

Pembimbing II

UNIVERSITAS ISLAM NEGERI

ALAUDDIN

Andi Ibrahim, S.Ag. SS., M, Pd

Sitti Husaebah Pattah, S.Ag., S.S., M.Hum

Nip.197007051998031008

Nip.197110051999032002

PENGESAHAN SKRIPSI

Skripsi yang berjudul, “Perilaku Pemustaka Dalam Penelusuran Informasi Di Perpustakaan STIKES Mega Rezeki Makassar”, yang disusun oleh Idzhari Rahman, NIM: 40400111056, Mahasiswa Jurusan Ilmu Perpustakaan pada Fakultas Adab dan Humaniora Universitas Islam Negeri Alauddin Makassar, telah diujikan dan dipertahankan dalam sidang *munaqasyah* yang diselenggarakan pada hari Selasa, 7 April 2015 M, bertepatan dengan 17 Jumadil Akhir 1436 H, dinyatakan telah dapat diterima sebagai salah satu syarat untuk memperoleh gelar **Sarjana Ilmu Perpustakaan** pada Fakultas Adab dan Humaniora Universitas Islam Negeri Alauddin Makassar (dengan beberapa perbaikan).

Makassar, 7 April 2015 M
17 Jumadil Akhir 1436 H.

DEWAN PENGUJI:

Ketua : Dra. Susmihara, M.Pd. (.....)
Sekretaris : Drs. Rahmat, M.Pd. I. (.....)
Munaqisy I : Dr. H. M. Dahlan M., M.Ag. (.....)
Munaqisy II : Taufiq Mathar, S.Pd., MLIS. (.....)
Pembimbing I : A. Ibrahim, S.Ag., S.S., M.Pd. (.....)
Pembimbing II : Sitti Husaebah Pattah, S.Ag., S.S., M.Hum. (.....)

Diketahui oleh:

Dekan Fakultas Adab dan Humaniora
UIN Alauddin Makassar,

Prof. Dr.Mardan, M.Ag.

NIP. 19591112 1989031001



UNIVERSITAS ISLAM NEGERI
ALAUDDIN
M A K A S S A R

KATA PENGANTAR



Asslamu 'Alaikum Warahmatullahi Wabarakatu

Segala puji dan syukur penulis panjatkan kehadirat Allah swt. Sang pemilik segala yang di langit dan di bumi atas karuniaNya berupa nikmat kesehatan, kesempatan, dan atas izinNya penulis dapat menyelesaikan skripsi ini. Salawat dan salam penulis kirimkan kepada junjungan kita Nabi besar Muhammad saw, yang telah menghataarkan manusia dari alam kegelapan menuju alam yang terang benderang.

Ucapan terimakasih yang tulus dan sebesar-besarnya penulis ucapkan teristimewa kepada orang tua tercinta, ayahanda **Drs. Tabri M. Ali** dan ibunda **ST. Hawa**, keluarga dan teman-teman yang telah membantu dalam penyusunan skripsi ini hingga tahap akhir, baik berupa materi, tenaga, doa, dan dukungan, sehingga penulis dapat menyelesaikan pendidikan ilmu perpustakaan di Universitas Islam Negeri Alauddin Makassar. Semoga jasa-jasanya dapat di balas oleh Allah swt. Amin....

Tanpa dipungkiri, penulis sangat menyadari tanpa bantuan dan partisipasi dari berbagai pihak skripsi ini tidak dapat terselesaikan sesuai dengan harapan penulis. Untuk itu penulis mengucapkan banyak terimakasih kepada semua pihak yang terkait, terutama kepada:

1. **Prof. Dr. Ahmad Thib Raya, MA.**, selaku pengganti sementara Rektor beserta Wakil Rektor I, II, dan III UIN Alauddin Makassar.
2. **Prof. Dr. Mardan, M.Ag.**, selaku dekan Fakultas Adab dan Humaniora UIN Alauddin Makassar.
3. **Dr. H. Barsihannor, M. Ag.** selaku Wakil Dekan Bidang Akademik, **Dra. Susmihara, M.Pd.** selaku wakil dekan bidang administrasi umum dan perencanaan keuangan dan **Dr. H. M. Dahlan M., Ag.** selaku Wakil Dekan Bidang Kemahasiswaan, Fakultas Adab dan Humaniora Universitas Islam Negeri Alauddin Makassar.
4. **Muh. Quraisy Mathar, S. Sos., M. Hum.**, selaku Ketua Jurusan Ilmu Perpustakaan Fakultas Adab dan Humaniora UIN Alauddin Makassar dan **Ahmad Muaffaq N., S.Ag., M.Pd.** selaku Sekretaris Jurusan Ilmu Perpustakaan, UIN Alauddin Makassar.
5. **A. Ibrahim, S.Ag. S.S., M.pd**, selaku Pembimbing I dan **Sitti Husaebah Pattah, S.Ag., S.S., M.Hum.**, selaku Pembimbing II yang telah membimbing dan mengarahkan penulis dalam proses penyelesaian ini, mulai dari penyusunan draft hingga skripsi ini selesai.
6. **Dr. H. M. Dahlan M., Ag.** M.Ag selaku penguji I dan **Taufiq Mathar, S. Pd., MLIS.** selaku penguji II yang telah mengoreksi dan memberikan masukan untuk penyempurnaan isi skripsi penulis.
7. Segenap Dosen Ilmu Perpustakaan dan para staf Fakultas Adab dan Humaniora UIN Alauddin Makassar yang telah banyak membantu dan mengarahkan penulis hingga ketaraf penyelesaian.
8. Kepala Perpustakaan STIKES Mega Rezeki Makassar beserta staf, yang telah membantu dalam memberikan informasi yang dibutuhkan oleh penulis dalam proses penyelesaian tulisan ini.
9. Teman-teman Jurusan Ilmu Perpustakaan UIN Alauddin Makassar terutama kepada sahabat-sahabatku **Firly, Fatmawati, Hardiyanti, Endang, Habir, Mawardi, Fandirwan, Abus, A.marwansyah, Ahmad, Abbas, Hamid, Haidir, Tekka, Yohara**, yang telah memberikan semangat dan dukungan

kepada penulis mulai dari proses perkuliahan hingga tahap penyelesaian penulis.

10. Terima kasih kepada Keluarga terutama **Adinda Miftahul Jannah, Nabilah Ayu Lestari**, Nenek **Asia M.Ali**, Keluarga **Firliyanti Nur Imamah, Adam, kakanda Mashum, S.IP, Isna**, dan sangat terkhusus kepada keluarga besar saya di Masjid Nurun-Nur **Fansuri, Erwinsyah, Wildan, Fahri**, tante **Asi** dan keluarga besar **Putra**, yang telah membantu dan memberikan dorongan serta memotivasi penulis sampai terselesaikannya skripsi ini.
11. Semua pihak yang tidak sempat penulis sebutkan namanya satu per satu yang telah memberikan bantuan, baik secara langsung maupun tidak langsung.

Dengan penuh rasa syukur dan bahagia atas terselesaikannya tulisan ini, maka penulis berharap semoga tulisan ini bermanfaat bagi pembaca dalam mengembangkan ilmu pengetahuan dan menjadi referensi buat para adik-adik mahasiswa Jurusan Ilmu Perpustakaan dalam penyusunan skripsi selanjutnya. Amin.

Makassar, 14 April 2015

Penulis

UNIVERSITAS ISLAM NEGERI
ALAUDDIN
M A K A S S A R
IDZHARI RAHMAN

DAFTAR ISI

HALAMAN JUDUL.....	i
HALAMAN PERNYATAAN KEASLIAN SKRIPSI.....	ii
HALAMAN PERSETUJUAN PEMBIMBING.....	iii
HALAMAN PENGESAHAN	iv
KATA PENGANTAR.....	v
DAFTAR ISI.....	viii
DAFTAR TABEL.....	x
ABSTRAK.....	xii
BAB I PENDAHULUAN	
A. Latar Belakang	1
B. Rumusan Masalah	8
C. Definisi Operasional Dan Ruang Lingkup Pembahasan.....	8
D. Kajian Pustaka	10
E. Tujuan dan Kegunaan Penelitian.....	11
F. Garis-Garis Besar Isi Skripsi.....	12
BAB II TINJAUAN TEORITIS	
A. Sistem Temu Balik Informasi.....	13
B. Perilaku Penelusuran Informasi.....	21
C. Sistem Penelusuran Informasi di Perpustakaan.....	26
BAB III METODOLOGI PENELITIAN	
A. Jenis dan Waktu Lokasi Penelitian.....	32

B. Sumber Data	33
C. Metode Pengumpulan Data	34
D. Instrumen Penelitian.....	35
E. Teknik Pengolahan dan Analisa Data	36

BAB IV HASIL PENELITIAN & PEMBAHASAN

A. Gambaran Umum Perpustakaan STIKES Mega Rezeki Makassar.....	38
B. Perilaku Penelusuran Informasi di Perpustakaan STIKES Mega Rezeki Makassar.....	53

BAB V PENUTUP

A. Kesimpulan.....	70
B. Saran.....	70

DAFTAR PUSTAKA	72
-----------------------------	-----------

LAMPIRAN-LAMPIRAN

DAFTAR RIWAYAT HIDUP

DAFTAR TABEL

Tabel

Tabel 1 Penelitian Informan	36
Tabel 2 Sumber Daya Manusia.....	43
Tabel 3 Fasilitas Perpustakaan.....	46
Tabel 4 Anggota Perpustakaan.....	48
Tabel 5 Jumlah Koleksi Buku Perpustakaan.....	49
Tabel 6 Koleksi Referensi Perpustakaan.....	50

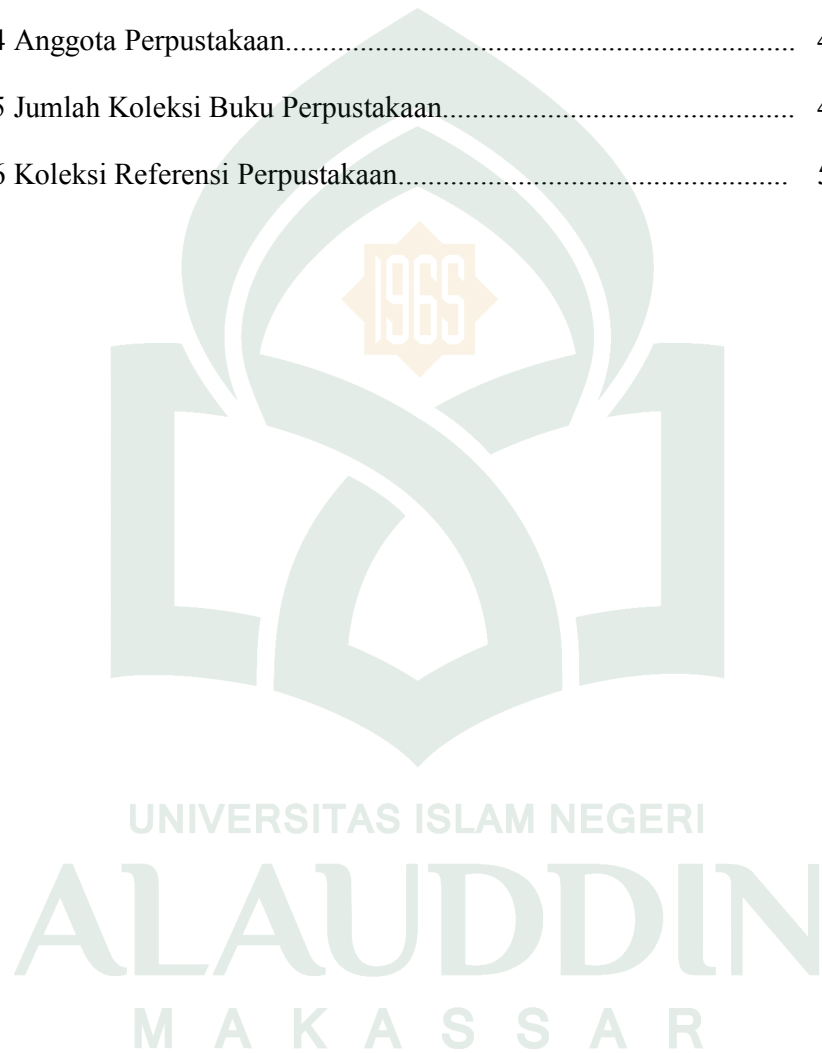

DAFTAR GAMBAR

Gambar 1 : Struktur Organisasi Perpustakaan STIKES Mega Rezki Makassar....	42
Gambar 2 : <i>Interface OPAC (online public access catalogue)</i>	51
Gambar 3 : <i>Interface Peelusuran Informasi Menggunakan Fasilitas Internet....</i>	52



ABSTRAK

Nama : Idzhari Rahman
Nim : 40400111056
Judul Skripsi : Perilaku Pemustaka dalam Penelusuran Informasi di Perpustakaan STIKES Mega Rezki Makassar

Skripsi ini berjudul “Perilaku Pemustaka dalam Penelusuran Informasi di Perpustakaan STIKES Mega Rezki Makassar ”. Permasalahan dalam skripsi ini adalah Bagaimana Perilaku Pemustaka dalam Penelusuran Informasi di Perpustakaan STIKES Mega Rezki Makassar dan Bagaimana kendala yang dihadapi oleh pemustaka dalam melakukan penelusuran informasi di Perpustakaan STIKES Mega Rezki Makassar. Penulisan ini bertujuan untuk mengetahui bagaimana perilaku pemustaka dalam penelusuran informasi di perpustakaan STIKES Mega Rezki Makassar.

Penelitian ini bertujuan untuk mendeskripsikan perilaku pemustaka dalam penelusuran informasi di perpustakaan STIKES Mega Rezki Makassar. Untuk mendeskripsikan kendala pemustaka dalam penelusuran informasi di perpustakaan STIKES Mega Rezki Makassar.

Jenis penelitian yang penulis gunakan adalah penelitian deskriptif dengan pendekatan kualitatif, dengan pendekatan deskriptif analisis. penelitian kualitatif, data yang dikumpulkan bukan berupa angka-angka melainkan data tersebut berasal dari sumber informasi melalui teknik wawancara, dan observasi kepada para informan.

Hasil penelitian menunjukkan bahwa sebagian besar pemustaka lebih senang langsung kepada petugas perpustakaan, ke rak buku, menelusur informasi melalui OPAC, dan menelusur informasi melalui jaringan internet dalam penelusuran informasinya, di karenakan penelusuran informasinya lebih cepat dan tepat informasinya. Sedangkan kendala yang dihadapi oleh pemustaka dalam melakukan penelusuran informasi ada banyak diantaranya faktor lambatnya proses pengaksesan informasi melalui sistem penelusuran informasi, melalui OPAC, dan lambatnya proses pengaksesan informasi melalui jaringan internet membuat pemustaka lambat dalam memenuhi kebutuhan informasinya, dan keterbatasan fasilitas komputer yang disediakan di perpustakaan membuat pemustaka untuk bergiliran untuk mendapatkan fasilitas komputer yang ada di perpustakaan.

Keyword : perilaku pemustaka, penelusuran informasi.

BAB I

PENDAHULUAN

A. *Latar Belakang Masalah*

Kemajuan teknologi informasi dan komunikasi yang telah berkembang dengan pesatnya, mau tidak mau akan mengubah pola pencarian informasi yang telah berkembang selama ini. Jika dahulu para pustakawan mengandalkan sistem katalog manual dalam pencarian informasi yang bersifat tekstual dalam memperluas atau mengembangkan potensi dirinya di bidang perpustakaan, dengan adanya sistem otomasi perpustakaan maka pola pencarian informasinya mengalami perubahan yang sangat signifikan.

Seiring dengan kemajuan ilmu pengetahuan dan teknologi, pustakawan selaku yang mempunyai tugas untuk melayani pemustaka di dalam perpustakaan, harus mampu mengikuti perkembangan ilmu pengetahuan agar pengetahuannya maju dan selalu *up-to-date*. Seperti yang dikemukakan oleh Katz, Guriverch, dan Hass dalam Tan, (1981:300) bahwa seseorang yang mempunyai tingkat pendidikan tinggi lebih banyak mempunyai kebutuhan akan sesuatu yang dapat memuaskannya, dan akan lebih banyak mempunyai tujuan dibandingkan dengan orang-orang pada umumnya.

Dengan konsep *world wide web* dunia simpan menyimpan dan menelusur informasi di komputer yang terhubung dengan internet menjadi sesuatu yang sangat luar biasa. Sebelum 1989 pekerjaan mencari informasi di internet hanya bisa dilakukan oleh sedikit orang saja, orang yang dimaksud mesti benar-benar faham tentang sistem internet dan bagaimana mencari informasi di dalam sistem

tersebut. Pekerjaan itupun, pekerjaan yang membosankan karena harus melihat secara jelas monitor yang menampilkan *interface* yang menonton. Sejak dikenalnya teknologi *web* pengguna internet bukan hanya para ilmuwan di laboratorium penelitian, atau para pustakawan di perpustakaan universitas tapi semua kalangan, bahkan sampai anak-anak. Dengan teknologi *web*, penelusur informasi di internet dijumpai *Graphic User Interface* (GUI) yang menarik, pada saat ia berhubungan dengan database sebuah komputer penyimpan informasi (*server*). Teknologi *web* memungkinkan *interface* untuk menelusur informasi di internet menampilkan gambar dan suara. Hingga memungkinkan informasi yang disimpan sebagai atau dengan dukungan gambar dan suara.

Selain itu pemakai juga bertingkat-tingkat atau tersegmentasi dalam hal kemampuannya mengakses informasi, pustakawan tidak dapat menyamaratakan bahwa semua pemakai adalah sama. Ada pemakai yang telah terbiasa dan terampil dalam menggunakan berbagai sarana penelusuran informasi sehingga mereka tidak mengalami masalah dalam mendapatkan informasi untuk penelitiannya, namun tidak sedikit pula pemakai yang belum memahami secara teknis cara menggunakan sarana penelusuran informasi. Bahkan ada pemakai yang tidak bisa menetapkan secara jelas informasi apa yang mereka butuhkan sehingga istilah penelusuran informasi yang digunakan tidak mencerminkan kebutuhan informasi yang sesungguhnya.

Menurut Kuhlthau (1993), bahwa seringkali pemakai merasa kesulitan pada tahap awal ketika mencari informasi. Kesulitan itu disebabkan salah satunya karena kondisi pemakai yang belum dapat secara spesifik menentukan permintaan informasinya. Kondisi ini menurut Kuhlthau menyebabkan pemakai membutuhkan masukan dalam memperjelas kebutuhan informasinya. Hal ini

dapat dipahami mengingat kebutuhan informasi timbul misalnya karena situasi yang problematik (*a problematic situation*) yang terjadi dalam diri manusia (Khususnya kognitif atau pikirannya) yang dirasakan tidak memadai untuk mencapai suatu tujuan tertentu dalam hidupnya. Ketidakmampuan ini menyebabkan ia merasa harus memperoleh masukan (*input*) dari sumber-sumber di luar dirinya (*external resources*). Salah satu sumber yang digunakan oleh pemakai adalah pustakawan.

Dalam konteks yang lebih luas, sebenarnya setiap orang itu butuh informasi untuk mendukung kegiatannya, pekerjaannya, atau bahkan kehidupannya secara keseluruhan. Orang sedang di saat menjelang tidur pun sebenarnya butuh akan informasi yang menyenangkan, informasi yang bisa membuatnya tenang dan nyaman sehingga tidurnya menjadi nyenyak. Ketika di mall atau di pertokoan, orang yang akan membuang hajat besar ataupun kecil pun butuh informasi yang jelas tentang tempat, arah jalan, atau informasi lain yang diperlukan untuk menjelaskan kondisi tempat tadi. Semua orang butuh informasi. Karena butuh, maka seseorang akan mencari informasi tadi. Tindakan yang diawali dengan kebutuhan dan dilanjutkan dengan persiapan pencarian hingga akhirnya selesai memenuhi kebutuhan tadi, dalam konteks karya tulis ini, informasi yang dibutuhkannya adalah yang banyak kaitannya dengan informasi yang sudah direkam dalam beragam bentuk media perekaman seperti media cetak, media elektronik, dan media virtual, juga media komunikasi yang dikelola oleh perpustakaan.

Dalam penelusuran informasi yang dilakukan bisa dilakukan secara manual dengan menggunakan kartu katalog atau dengan menggunakan sistem *online* dengan menggunakan *OPAC (Online Public Acces Catalogue)* yang telah

tersedia di perpustakaan. Dalam rangka penelusuran literatur/pustaka serta menelaah studi yang ada di perpustakaan, maka seorang peneliti terlebih dahulu mengenal perpustakaan secara lebih baik, termasuk sistem pelayanan dengan menggunakan sistem *OPAC (Online Public Acces Catalogue)* yang diterapkan di dalam perpustakaan. Salah satu hal penting yang tidak pernah terpisahkan dari suatu perpustakaan adalah adanya kegiatan dalam perpustakaan, dimana secara spesifik hal ini menyangkut penelusuran informasi.

Salah satu peraturannya adalah peraturan Pemerintah Nomor 19 Tahun 2007 tentang Standar Nasional Pendidikan pada Bab VII pasal 42 yang berkaitan dengan sarana dan prasarana pendidikan yang mengemukakan bahwa: 1. Setiap satuan pendidikan wajib memiliki sarana yang meliputi perabot, peralatan pendidikan, media pendidikan, buku dan sumber belajar lainnya, bahan habis pakai, serta pelengkap lain yang diperlukan untuk menunjang proses pembelajaran yang teratur dan berkelanjutan. 2. Setiap satuan pendidikan wajib memiliki prasarana yang meliputi lahan, ruang kelas, ruang laboratorium, ruang bengkel kerja, ruang unit produksi, ruang kantin, instalasi jasa dan daya, tempat berolahraga, tempat beribadah, tempat bermain, tempat berkreasi, dan ruang/tempat lain yang diperlukan untuk menunjang proses pembelajaran yang teratur dan berkelanjutan.

Bagi perpustakaan yang digariskan pada UU No. 43/ 2007 sehingga menjadi jelas bagi seluruh pihak yang paling berwenang dalam menentukan kebijakan bahwa keberadaan perpustakaan harus diperhatikan dengan menyimak Bab IV tentang jenis-jenis perpustakaan, pada pasal 20 mengemukakan bahwa perpustakaan terdiri atas: a. Perpustakaan Nasional, b. Perpustakaan Umum, c.

Perpustakaan Sekolah/madrasah, d. Perpustakaan Perguruan Tinggi, e. Perpustakaan Khusus.

Penelusuran informasi sendiri merupakan kegiatan yang bertujuan untuk mendapatkan informasi bagi pemakai jawaban atas permintaan atau berdasarkan kebutuhan pemakai (Nasir, M. 1983: 5). Hal ini yang seperti di ungkapkan dalam Al Qur'an surah Al Hujurat/49: 6 :

يَأْتِيهَا الَّذِينَ ءَامَنُوا إِن جَاءَكُمْ فَاسِقٌ بِنَبَأٍ فَتَبَيَّنُوا أَن تُصِيبُوا
 قَوْمًا بِجَهْلَةٍ فَتُصْبِحُوا عَلَىٰ مَا فَعَلْتُمْ نَادِمِينَ ﴿٦﴾

Terjemahanya :

“Hai orang-orang yang beriman, jika datang kepadamu orang fasik membawa suatu berita, maka periksalah dengan teliti agar kamu tidak menimpakan suatu musibah kepada suatu kaum tanpa mengetahui keadaannya yang menyebabkan kamu menyesal atas perbuatanmu itu.” (Depertemen Agama RI, 2005: 466).

Dalam ayat di atas tersebut dikemukakan bahwa Al Qur'an memberikan informasi yang berupa berita gembira bagi orang-rang yang beriman dan beramal saleh untuk di analisis secara cermat sehingga informasi tersebut benar-benar informasi yang kita butuhkan . Konteks informasi ini yang sering muncul dalam ayat-ayat al-Qur'an merupakan salah satu bukti nyata dalam sistem temu kembali informasi yang efektif dalam proses penelusuran informasi yang ada pada dewasa ini.

Temu balik informasi merupakan istilah yang mengacu pada temu balik dokumen atau sumber data dari fakta yang dimiliki unit informasi atau perpustakaan, sedangkan penelusuran informasi merupakan bagian dari sebuah proses temu kembali informasi yang dilakukan untuk memenuhi kebutuhan pemakai akan informasi yang dibutuhkan, dengan bantuan dari berbagai alat penelusuran dan temu kembali informasi yang dimiliki perpustakaan/unit informasi. Adapun beberapa hasil penelitian yang mengkaji tentang perilaku pemustaka dalam penelusuran informasi yang dilakukan oleh Budiastuti (2004: 86), mengungkapkan hasil penelitian ini yaitu para responden masih mengalami kesulitan dalam mendapatkan dokumen yang relevan secara efektif dan efisien terutama dalam hal perumusan kata kunci. Mereka juga tidak secara maksimal menggunakan fasilitas operator *Boolean* yang tersedia untuk membantu proses penelusuran informasi mereka. Hal ini terjadi karena masih kurangnya pengetahuan mereka tentang fungsi dan cara penggunaan operator *Boolean* dalam sistem OPAC di Perpustakaan Universitas Indonesia.

Selanjutnya hal yang sama yang diungkapkan oleh Nugroho (2005: 154), Pustakawan JPI mengakui bahwa tanpa tanya jawab secara langsung akan sulit baginya untuk melakukan intrerpretasi dan analisis permintaan pemakai secara spesifik. Dalam konteks pencarian informasi oleh pustakawan JPI, tanya jawab secara langsung merupakan faktor yang mempengaruhi ketepatan hasil pencarian informasi yang sesuai dengan permintaan pemakai/mahasiswa di Perpustakaan Universitas Indonesia.

Hal lain yang sama dari hasil penelitian di atas Ramona-Siswoto (2002: 129), yang menyatakan bahwa terdapat hubungan yang relevan antara kebutuhan informasi pengajar dengan bidang studi yang menjadi minat dan tanggung jawabnya, diantara bidang informasi yang paling banyak dibutuhkan dalam

rangka kegiatan penelitian yang dilakukan pengajar FKMUI adalah: pendidikan kesehatan dan ilmu perilaku, kesehatan lingkungan, dan *epidemiologi*. Terjadi kecenderungan perubahan perilaku pencarian informasi dalam kaitannya dengan tahapan penelitian, Dalam melakukan pencarian informasi sangat dipengaruhi oleh lingkungan fisik dan lingkungan profesi. Hasil penelitian Cahyono (2011: 73), mengungkapkan Jenis informasi yang dibutuhkan kebutuhan informasi oleh dosen Jurusan Syari'ah berdasarkan jenis informasi yang digunakan untuk memenuhi kebutuhan mengajar dapat berupa buku, jurnal, artikel surat kabar dan majalah, Hambatan terdapat jenis-jenis hambatan yang dihadapi dosen dalam pencarian di antaranya adalah; Hambatan internal. Untuk memperoleh buku teks dengan membeli dapat dikaitkan tidak mudah didapat karena wilayah kabupaten Pemesanan toko buku yang lengkap tidak ada, Hambatan eksternal. Faktor-faktor yang menghambat pencarian informasi adalah koleksi yang dimiliki oleh perpustakaan STAIN Pemekasan belum memenuhi kebutuhan informasi dosen.

Berbeda halnya dengan hasil penelitian terdahulu di berbagai perpustakaan tentang kegiatan penelusuran informasi Usman (2002: 58), mengungkapkan hasil penelitian di perpustakaan Universitas Indonesia, bahwa *Index Medicus* dan *Medline* sepintas merupakan indeks yang sama dalam bidang kedokteran, *Index Medicus* berbentuk tercetak sedangkan *Medline* berupa pangkalan data, dalam hal ini dikemas dalam *CD-ROM*, Namun keduanya ternyata memiliki perbedaan dalam cakupan, jumlah data bibliografi, maupun hasil temu kembali dari penelusuran pada keduanya meskipun dalam rentang cakupan tahun yang sama.

Perpustakaan STIKES Mega Rezki Makassar sebagai wadah bagi seluruh mahasiswa dan dosen dalam melakukan penelusuran informasi yang ada di perpustakaan, serta perlu dikelola sebaik-baik mungkin. Terutama yang berkaitan

dengan hal penelusuran informasi. Hal ini sangatlah penting untuk dilakukan oleh pustakawan karena salah satu cara untuk meningkatkan kepuasan terhadap pengguna perpustakaan adalah dengan adanya sistem penelusuran informasi yang baik yang ada di perpustakaan. Setelah melihat kondisi yang ada di perpustakaan STIKES Mega Rezki Makassar beberapa waktu lalu, sistem penelusuran informasi sudah sesuai dengan apa yang diharapkan. Melihat banyaknya pemustaka yang sudah mengetahui menggunakan teknologi informasi dalam menemukan informasi yang dibutuhkannya. Ini dikarenakan layanan penelusuran informasi sudah sesuai dengan apa yang diharapkan, dan pemustaka sudah mengetahui bagaimana teknik menelusur informasi yang baik. Disamping itu, sistem pengelolaan perpustakaan STIKES Mega Rezki Makassar sudah menggunakan sistem OPAC (*online public access catalogue*) dalam melakukan penelusuran informasinya.

B. Rumusan Masalah

Berdasarkan latar belakang di atas, maka masalah yang utama yang peneliti kemukakan yaitu perilaku pemustaka dalam penelusuran informasi di perpustakaan STIKES Mega Rezki Makassar. Dari masalah yang utama tersebut, dapat dijabarkan beberapa sub masalah sebagai berikut:

1. Bagaimana teknik pemustaka dalam penelusuran informasi di perpustakaan STIKES Mega Rezki Makassar ?
2. Kendala apa saja yang dialami oleh pemustaka saat penelusuran informasi di perpustakaan STIKES Mega Rezki Makassar ?

C. Definisi Operasional Dan Ruang Lingkup Pembahasan

Penelitian ini berjudul "Perilaku Pemustaka dalam Penelusuran Informasi di Perpustakaan STIKES Mega Rezki Makassar", untuk memudahkan pembaca dalam memahami isi penelitian ini serta menghindari adanya kesalahpahaman,

maka penulis memberikan pengertian terhadap kata-kata yang dianggap penting dalam judul tersebut sebagai berikut:

1. *“Perilaku Pemustaka”* Dalam kamus ilmiah populer perilaku adalah tindakan, perbuatan, sikap, atau tanggapan atas reaksi individu terhadap rangsangan atau lingkungan yang menyangkut aktivitas fisik (Kamus Populer, 1994:587). Pemustaka dalam lingkup perpustakaan adalah orang atau badan yang akan menggunakan perpustakaan. Berbagai istilah yang digunakan dalam kaitannya dengan pengguna perpustakaan yaitu anggota, pembaca, pelanggan, klien, patron (Hermawan, 2006:13). Perilaku pemustaka yang dimaksudkan oleh penulis dalam skripsi ini adalah perilaku pemustaka dalam menelusur informasi di perpustakaan dalam rangka memenuhi kebutuhan pengguna perpustakaan.
2. *“Penelusuran informasi”*, informasi menurut kamus besar Indonesia adalah penerangan, pemberitahuan, kabar atau berita tentang sesuatu (Kamus Besar Indonesia, 2008:554). Penelusuran informasi adalah konsep bagaimana seseorang pengguna menelusur atau mencari informasi dan memperoleh informasi (Sulistyo-Basuki, 1992:2002).

Berdasarkan dari penjelasan di atas, penulis memberikan gambaran bahwa perilaku pemustaka dalam penelusuran informasi adalah bagaimana cara dan perilaku pemustaka untuk memperoleh informasi yang mereka butuhkan di perpustakaan STIKES Mega Rezki Makassar.

Setelah penulis mengemukakan satu persatu kata dalam judul ini maka penulis berkesimpulan bahwa maksud dari perilaku pemustaka dalam penelusuran informasi di perpustakaan STIKES Mega Rezki Makassar yaitu tindakan atau perbuatan pemustaka di perpustakaan STIKES Mega Rezki Makassar, dalam hal ini pemustaka dalam menelusur informasi seperti koleksi buku, OPAC, jaringan

internet dan hasil penelitian yang ada di perpustakaan STIKES Mega Rezki Makassar.

D. Kajian Pustaka

Penulis menemukan beberapa judul buku yang berkaitan atau mempunyai hubungan dengan judul penelitian, di antaranya yaitu :

1. Teori & Praktik Penelusuran Informasi, buku ini ditulis oleh Pawit M. Yusup & Priyo Subekti, membahas hampir semua mengenai teori dan praktik penelusuran informasi baik itu informasi di dunia maya maupun dunia perpustakaan. Salah satu pembahasan dalam buku ini juga lebih mengarah tentang teknik menelusur informasi.
2. Perspektif Manajemen Pengetahuan Informasi, Komunikasi, Pendidikan, dan Perpustakaan, buku ini ditulis oleh Pawit M. Yusup, membahas hampir semua mengenai manajemen pengetahuan informasi, komunikasi, pendidikan, perpustakaan dan lebih khususnya lagi buku ini membahas bagaimana cara menganalisis, menyeleksi, dan teknik penelusuran informasi yang baik dalam menemukan informasi yang diinginkan.
3. Psikologi Perpustakaan, buku ini ditulis oleh Wiji Suwarno, membahas mengenai psikologi perpustakaan yang dalam hal ini, psikologi perpustakaan ilmu yang mempelajari tentang jiwa manusia (baca: pustakawan dan pemustaka dan *user*) baik sifat ataupun perilakunya sebagai pelaku utama dalam kegiatan perpustakaan dan karakter bahan pustaka sebagai objek pendukung.
4. Pencarian Informasi oleh Pustakawan JPI (Jasa Penelusuran Informasi di Perpustakaan Universitas Indonesia), skripsi ini ditulis oleh Abdi Nugroho, skripsi ini membahas tentang pencarian informasi oleh Pustakawan JPI (Jasa Penelusuran Informasi) dengan berfokus pada corak interaksi yang

terjadi antara pustakawan dengan pemakai dan antara pustakawan dengan sarana pencarian berbasis *web*.

5. Perilaku Pencarian Informasi Staf Pengajar FKMUI dalam Hubungannya dengan Kegiatan Penelitian, skripsi ini ditulis oleh Johartein Ramona-Siswanto, skripsi ini membahas tentang bagaimana proses, kebutuhan, tindakan atau perilaku dan hambatan yang dihadapi staf pengajar dalam pencarian informasi dalam rangka melakukan kegiatan penelitian.
6. Perbandingan Temu Kembali informasi Antara *Index Medicus dengan CD-ROM Medline*, skripsi ini ditulis oleh Ahmad Fakih Usman, skripsi ini membahas salah satu sarana bibliografi dalam bidang kedokteran yang sampai saat ini masih dipakai untuk penelusuran literatur.
7. Perilaku Pencarian Informasi Dosen Studi Kasus di Jurusan Syari'ah Sekolah tinggi Agama Islam Negeri Pamekasan, tesis ini ditulis oleh Hairul Agust Cahyono, tesis ini membahas perilaku pencarian informasi dosen jurusan syari'ah Sekolah Tinggi Agama Islam Negeri (STAIN) Pamekasan. Tujuan penelitian ini untuk menganalisis jenis dan sumber informasi yang dibutuhkan.
8. Penelusuran Informasi Melalui Opac (*Online Public Acces Catalogue*) Oleh Mahasiswa di Perpustakaan Universitas Inonesia, skripsi ini ditulis oleh Rini Budiastuti, skripsi ini membahas pengkajian Penelusuran Informasi Melalui Opac (*Online Public Acces Catalogue*) Oleh Mahasiswa di Perpustakaan Universitas Inonesia.

E. Tujuan dan Kegunaan Penelitian

1. Tujuan penelitian

Adapun tujuan penelitian yang dimaksud yaitu, untuk :

- a. Mengetahui teknik pemustaka dalam penelusuran informasi di Perpustakaan Stikes Mega Rezki Makassar.
- b. Mengetahui kendala-kendala pemustaka dalam penelusuran informasi di perpustakaan Stikes Mega Rezki Makassar .

2. Kegunaan penelitian

a. Secara Teoretis

- 1) Sebagai suatu karya ilmiah, maka hasil penelitian ini diharapkan dapat memberi kontribusi bagi perkembangan ilmu pengetahuan kedepannya di bidang perpustakaan dan informasi, khususnya masalah yang berkaitan dengan perilaku pemustaka dalam penelusuran informasi di perpustakaan perguruan tinggi.
- 2) Serta hasil penelitian ini dapat digunakan sebagai bahan referensi atau pedoman pengetahuan untuk kegiatan penelitian yang semacamnya pada masa yang akan datang.

b. Secara Praktis

- 1) Diharapkan dapat memberikan informasi yang efektif guna untuk dijadikan sebagai bahan penelusuran informasi bagi pemustaka dan tenaga pengelola perpustakaan pada umumnya, dan khususnya pemustaka dan tenaga pengelola Perpustakaan STIKES Mega Rezki Makassar, yang berkaitan dengan perilaku pemustaka dalam penelusuran informasi di perpustakaan perguruan tinggi.

- 2) Bagi penulis sebagai pengalaman dalam penelitian, khususnya penelitian yang berkaitan dengan perilaku pemustaka dalam penelusuran informasi di perpustakaan perguruan tinggi.

F. *Garis Besar Isi Skripsi*

Untuk mengetahui gambaran umum tentang isi skripsi ini, maka penulis mengemukakan hal-hal yang menjadi pembahasan dalam skripsi ini, yaitu :

1. Bab pertama (I), terdiri atas pendahuluan yang mencakup latar belakang masalah, rumusan masalah, kajian pustaka, tujuan dan kegunaan penelitian, dan garis besar isi skripsi.
2. Bab kedua (II), terdiri atas tinjauan pustaka yang meliputi sistem temu kembali informasi, perilaku penelusuran informasi (*Information Searching Behavior*) dan sistem penelusuran informasi di perpustakaan.
3. Bab keempat (III), terdiri atas metodologi penelitian yang mencakup jenis penelitian, waktu dan tempat penelitian, teknik pengumpulan data, dan teknik analisis data.
4. Bab ketiga (IV), merupakan bab yang berisi hasil deskripsi dan pembahasan dan hasil penelitian mengenai teknik pemustaka dalam penelusuran informasi dan kendala pemustaka dalam penelusuran informasi di perpustakaan STIKES Mega Rezki Makassar.
5. Bab kelima (V), terdiri atas penutup yang mencakup kesimpulan dari hasil penelitian, dan saran-saran penelitian.

BAB II

KAJIAN PUSTAKA

A. Sistem Temu Kembali Informasi

Tujuan utama sistem temu kembali informasi adalah untuk menemukan dokumen yang sesuai dengan kebutuhan informasi pengguna secara efektif dan efisien, sehingga dapat memberikan kepuasan baginya, dan sasaran akhir dari sistem temu kembali informasi adalah kepuasan pemakai. Sistem temu kembali informasi merupakan ilmu pengetahuan yang berfungsi dalam penempatan sejumlah dokumen dalam memenuhi kebutuhan informasi pengguna.

Menurut Hasugian dalam Fachrurrozi (2012), dasar dari sistem temu balik informasi adalah proses untuk mengidentifikasi kecocokan diantara permintaan dengan representasi atau indeks dokumen, kemudian mengambil dokumen dari suatu simpanan sebagai jawaban atas permintaan tersebut. Sistem temu kembali informasi pada prinsipnya bekerja berdasarkan ukuran antara istilah *query* dengan istilah yang menjadi representasi dokumen.

Pengertian lain yang menyatakan bahwa sistem temu kembali informasi adalah proses yang berhubungan dengan representasi, penyimpanan, pencarian, dan pemanggilan informasi yang relevan dengan kebutuhan informasi yang diinginkan pengguna. Pendapat ini menunjukkan bahwa dalam Sistem Temu Kembali Informasi terkandung sejumlah kegiatan yang meliputi proses identifikasi kecocokan, representasi, penyimpanan, pengambilan, serta pencarian atau penelusuran dokumen yang relevan atau sesuai, dalam rangka memenuhi kebutuhan informasi pengguna.

Maka dapat disimpulkan bahwa sistem temu kembali informasi merupakan sebuah sistem yang berguna dalam memanggil dan menempatkan dokumen dari/dalam basis data sesuai dengan permintaan pengguna. Sistem temu kembali informasi memiliki tujuan akhir, yaitu memberikan kepuasan informasi bagi pengguna sistem.

Menurut Sulistyono-Basuki (2004:228) temu balik informasi merupakan bagian utama dokumentasi, membahas metode penilaian efisiensi sistem temu kembali informasi, interaksi antara komponen, keunggulan dan kerugian metode pengaturan simpanan aktif. Semua informasi tersebut merupakan latar belakang yang perlu untuk memahami lebih dalam tentang struktur dan prinsip pemberdayaan sistem temu kembali informasi yang konvensional dan berbantuan komputer.

Sistem temu kembali informasi memiliki urutan sebagai berikut :

1. Pengadaan artinya memperoleh dokumen, dalam kegiatan mencakup pula proses pemilihan. Dokumen baru yang dimasukkan ke dalam sistem simpan dan temu kembali informasi, mula-mula diindeks menurut gawai kosakata (*vocabulary device*) yang digunakan oleh sistem tersebut, lalu data dokumen dimasukkan ke pangkalan data.
2. Representasi informasi, dikenal pula dengan sebutan pengindeksan. Di sini dokumen diwakili dalam sebuah bentuk, berupa tajuk subjek, thesaurus, klasifikasi. Kegiatan representasi ini menyangkut pengolahan konseptual atas dokumen yang diterima, kemudian diwujudkan dalam bentuk dan struktur representasi yang melibatkan bahasa pengindeksan. Misalnya sebuah dokumen yang sama dapat diwakili dalam berbagai representasi tergantung pada pemilihan representasi oleh masing-masing pada dokumentasi.

3. Penataan pangkalan data artinya menyimpan dokumen dan menyimpan pula representasi dokumen; di dalamnya termasuk kegiatan fisik dokumen dan representasinya. Pengolahan pertanyaan atau permintaan yang diajukan pemakai ditambah dengan metode penelusuran. Ini berarti mengeluarkan dokumen yang berada pada sistem simpan dan temu kembali informasi.
4. Temu kembali informasi atau ada yang menyebutnya sebagai temu kembali dokumen dan penelusuran dapat dibaratkan sebagai 2 sisi yang berbeda dari sebuah mata uang logam.

Starategi penelusuran dirumuskan dalam bentuk kosakata yang digunakan oleh sistem simpan dan temu balik informasi, sedangkan penelusuran merupakan luaran yang diperoleh dari pemakai dan juga dari bentuk subhimpunan pangkalan data. Pada saat penelusuran, mungkin ditemukan ketidakcukupan gawai kendala kosa kata sehingga dapat dinyatakan bahwa starategi penelusuran merupakan sebuah proses dinamis. Hasil penelusuran hendaknya tidak menghasilkan luaran yang tidak terlalu besar untuk memudahkan kajian atas luaran (hasil penelusuran) tersebut namun juga tidak boleh terlalu kecil karena luaran yang terlalu kecil akan menyebabkan informasi yang relevan tidak ditemukan. Guna memperoleh hasil yang diinginkan dengan cara dengan cara merumuskan strategi penelusuran yang optimal dapat dikatakan sebagai campuran antara seni dan ilmu pengetahuan. Penyebaran artinya memancarkan atau menyebarluaskan dalam bentuk tertata, paling sedikit dalam kegiatan inti tercakup penyusunan konsep, bentuk fisik dokumen dan pola distribusi dokumen.

Dari keempat proses tersebut mungkin beberapa fungsi melebur ke fungsi lain. Sistem simpan dan temu kembali dokumen menyediakan seluruh dokumen yang dianggap berhubungan dengan pertanyaan yang diajukan sementara temu

balik data menyediakan jawaban berupa informasi numerik, kadang-kadang disebut sistem simpan data.

Sistem temu-kembali informasi adalah penelusuran yang merupakan interaksi antara pemakai dan sistem dan pernyataan kebutuhan pengguna diekspresikan sebagai suatu istilah tertentu. Sedangkan menurut Sulistiyo-Basuki (2004: 33), sistem temu-kembali informasi adalah kegiatan yang bertujuan untuk menyediakan dan memasok informasi bagi pemakai sebagai jawaban atas permintaan atau berdasarkan kebutuhan pemakai.

Jika dilihat dari kenyataan yang ada, belum tentu semua orang yang membutuhkan informasi akan memakai perpustakaan. Powell (1994:21), menggunakan dua istilah untuk mengkaji pemakai, yaitu *House survey of users* bagi pemakai yang menjadi anggota suatu perpustakaan, dan *Community analysis* untuk pemakai baik yang menjadi anggota maupun bukan anggota perpustakaan. Dengan demikian maka jika dilihat dari ruang lingkungannya, kajian pemakai termasuk *Community Analysis*.

Kajian pemakai timbul akibat adanya perubahan cara memandang informasi, yaitu dengan munculnya paradigma kognitif yang berlawanan dengan paradigma fisik. Paradigma fisik memandang informasi sebagai sesuatu yang objektif, berada di luar manusia, dan dapat disentuh. Sedangkan paradigma kognitif memandang informasi sebagai sesuatu yang subyektif, individual, dan tidak dapat disentuh (Dervin, 1983:276).

Karena perubahan cara memandang informasi tersebut, maka pandangan dalam temu kembali informasi berubah pula. Pandangan tersebut berubah dari temu kembali dengan pendekatan menjadi temu kembali dengan pendekatan pemakai. Dalam perkembangannya kemudian menjadi temu kembali dengan pendekatan kognitif.

Untuk mengetahui gambaran secara menyeluruh tentang temu kembali informasi dengan pendekatan pemakai, sebelum itu akan diulas hakekat temu kembali informasi. Menurut Belkin (1985:98), titik perhatian atau fokus dalam kajian tentang temu kembali informasi ada lima, yaitu :

1. Perpindahan informasi dalam sistem komunikasi;
2. Pemikiran tentang informasi yang diinginkan;
3. Efektifitas sistem dan perpindahan informasi;
4. Hubungan antara informasi dengan penciptanya;
5. Hubungan antara informasi dengan pemakai;

Tujuan kajian temu kembali informasi adalah untuk mempelajari proses temu kembali, membentuk, membangun dan mengevaluasi sistem temu kembali yang dapat memberikan informasi yang diinginkan secara efektif antara pengarang dan pemakai.

Strategi penelusuran dirumuskan dalam bentuk kosakata, Menurut Sulisty-Basuki (2004: 220), yang digunakan oleh sistem simpan dan temu balik informasi, sedangkan penelusuran merupakan luaran yang diperoleh dari pemakai dan juga dari bentuk subhimpunan pangkalan data. Pada saat penelusuran, mungkin ditemukan ketidakcukupan gawai kendala kosakata sehingga dapat dinyatakan bahwa strategi penelusuran merupakan sebuah proses dinamis. Hasil penelusuran hendaknya tidak menghasilkan luaran yang tidak terlalu kecil akan menyebabkan informasi yang relevan tidak ditemukan. Guna memperoleh hasil yang diinginkan dengan cara merumuskan strategi penelusuran yang optimal dapat dikatakan sebagai campuran antara seni dan ilmu pengetahuan. Penyebaran artinya memencarkan atau menyebarluaskan dalam bentuk tertata, paling sedikit

dalam kegiatan inti tercakup penyusunan konsep, bentuk fisik dokumen dan pola distribusi dokumen.

Dari keempat proses tersebut mungkin beberapa fungsi melebur ke fungsi lain. Sistem simpan dan temu balik dokumen menyediakan seluruh dokumen yang dianggap berhubungan dengan pertanyaan yang diajukan sementara temu balik data menyediakan jawaban berupa informasi numerik, kadang-kadang disebut sistem simpan data.

Ciri utama sistem temu kembali informasi, Menurut Sulistyono-Basuki (2004: 233), temu balik informasi merupakan keseragaman dari operasi berurutan yang dilakukan untuk menentukan lokasi informasi yang diperlukan atau dokumen yang berisi informasi tersebut, disusul dengan penyediaan dokumen atau copinya dan dihasilkan oleh sarana sistem temu balik informasi.

Sebuah sistem temu kembali informasi (STBI) pada umumnya dibentuk oleh bahasa temu balik informasi dari kriteria pencocokan yang dirancang bangun untuk penelusuran informasi pada koleksi informasi tertentu. Sistem khusus temu balik informasi diwujudkan dengan sarana fasilitas teknis tertentu seperti katalog, tesaurus, komputer dan sebagainya.

Sistem temu balik informasi menjadi dua yaitu temu balik dokumen dan temu balik data-data. Sistem temu balik dokumen yang menjawab pertanyaan akan menghasilkan dokumen berisi informasi yang dicari, copy dokumen atau alamatnya dalam pangkalan data. Sistem temu balik dokumen dapat dirancang bangun untuk menghasilkan fakta yaitu ciri substansi tertentu, karakteristik spesies biologi tertentu atau nama spesies yang memiliki karakteristik tertentu. Ciri umum sistem ini adalah hanya dapat menemubalik informasi yang telah dikenalkan sebelumnya.

Prinsip dasar dari semua sistem temu kembali Menurut Pendit (2007: 90), persoalan simpan-menyimpan pengetahuan sudah didasari sejak buku menjadi bagian hidup dari peradaban. Misalnya, prinsip yang amat sederhana, yaitu pengaturan fisik di rak atau lemari secara sistematis dan konsisten, dan penggunaan nama atau petunjuk letak fisik yang singkat serta mudah diingat. Kalau di jaman modern sekarang ini kita masuk ke perpustakaan di mana pun di dunia, niscaya kita akan menemukan sistem yang sudah dikembangkan laotse-ribuan tahun silam itu, yaitu buku-buku yang dijajar rapi di rak. Sistematis dan konsisten itulah kuncinya. Kalau pun buku-buku itu kemudian diganti menjadi berkas-berkas elektronik atau digital, maka selama penyimpanan fisiknya tidak sistematis dan konsisten, berkas tersebut sama saja dengan hilang.

Sistem yang hanya bergantung kepada peraturan letak fisik dan penamaan, kurang dapat diandalkan manakalah jumlah buku (berkas digital) berlipat ganda dengan cepat. Harus ada upaya pengaturan yang lebih ringkas, dan upaya itu harus dilakukan di kepala manusia, bukan di rak-rak buku yang panjang dan bersusun-susun itu. Bukan karena *harddisk* yang semakin lama semakin kecil tapi daya tampungnya semakin besar. Sistem penyimpanan dan penemuan kembali informasi harus “dipindahkan”, dari rak buku dan *harddisk* ke kepala manusia. Ketika komputer dipakai dalam kegiatan simpan-menyimpan pengetahuan, klasifikasi dan katalogisasi yang diterapkan sebagai bagian dari *online public access catalogue* atau yang lebih dikenal dengan OPAC.

Pada saat komputer mulai digunakan dalam kegiatan menyimpan dan menemukan kembali informasi, diperkenalkanlah istilah *Information retrieval* sebagai nama untuk bidang khusus yang memperhatikan persoalan penyimpanan dan penemuan kembali informasi elektronik atau digital. Jadi *information retrieval* merujuk keseluruhan kegiatan yang meliputi pembuatan wakil informasi

(*representaion*), penyimpanan (*storange*), pengaturan (*organization*) sampai ke pengambilan (*access*). Semua itu harus memudahkan pemakai sistem informasi untuk memperoleh apa yang diinginkan. Kita perlu memahami bahwa persoalan temu kembali informasi berkonsentrasi pada konsep *information retrieval* yang sudah barang tentu berkaitan dengan penggunaan teknologi telematika, serta memiliki keterkaitan antara *information retrieval* dan katalogisasi-klasifikasi.

Menurut Jarvelin dan Vakary (1992) dalam Fahrurrozi: (2012). Kajian-kajian yang mempelajari informasi termasuk dalam cakupan ilmu informasi. Inti dari kajian-kajian bidang ilmu informasi adalah temu kembali informasi. Dalam artikel yang sama juga menurut Belkin (1985) dalam Fahrurrozi: (2012) titik perhatian atau fokus dalam kajian tentang temu kembali informasi ada lima, yaitu:

1. Perpindahan informasi dalam sistem komunikasi;
2. Pemikiran tentang informasi yang diinginkan;
3. Efektifitas sistem dan perpindahan informasi;
4. Hubungan antara informasi dengan penciptanya;
5. Hubungan antara informasi dengan pemakai;

Tujuannya adalah untuk mempelajari proses temu kembali, membentuk, membangun dan mengevaluasi sistem temu kembali yang dapat memberikan informasi yang diinginkan secara efektif antara pengarang dan pemakai. Peranan pustakawan dalam Temu Kembali Pendekatan Pemakai. Secara ringkas dapat disebutkan bahwa peranan pustakawan sebagai perantara dalam temu kembali adalah pada fungsi *matching*, atau pencocokkan. Yang di maksud *matching* di sini adalah mencocokkan antara pertanyaan pemakai dengan dokumen yang ada. Perantara bisa berupa manusia, atau berupa sistem (komputer) dengan sarana bantu lainnya. Tetapi yang terpenting di sini adalah fungsinya untuk mencocokkan

permintaan pemakai sehingga tercapai tujuan pemakai tersebut atau bisa digunakan untuk memecahkan masalahnya.

B. Perilaku Penelusuran Informasi (*Information Searching Behavior*)

Proses perilaku penelusuran informasi dimulai ketika seseorang merasa membutuhkan informasi yang kemudian diikuti dengan penelusuran informasi baik dilakukan secara individu maupun dengan bantuan staf ahli. Interaksi dengan staf ahli akan mempengaruhi proses penelusuran karena para staf akan membantu penelusur menetapkan istilah penelusuran secara lebih tepat dan memfokuskan penelusuran informasi (Burton, 2004).

Perilaku penelusuran informasi akan tercermin pada hubungan dengan unit informasi serta produk dan jasa unit informasi tersebut lebih lanjut dijelaskan bahwa perilaku pemakai (penelusuran informasi) dipengaruhi oleh berbagai factor seperti pendidikan, pengalaman dalam penggunaan produk dan jasa unit informasi, kondisi dan waktu yang tersedia, status hirarkis, serta posisi sosio-ekonomis, tingkat pergaulan pemakai, persaingan dalam kelompok, sikap terhadap informasi, serta pengalaman masa lalu pemakai (Sulistyo-Basuki, 1992:202)

Menurut Wilson (2000), menjelaskan bahwa dalam kajian pemakai ada 3 istilah yang saling berhubungan hirarkis, istilah-istilah itu yaitu: *information behavior*, *information seeking behavior* dan *information searching behavior*. *information behavior* adalah istilah yang paling luas, disusul berikutnya oleh *information seeking behavior* dan yang terakhir *information searching behavior*. Sedangkan mengenai *information seeking behavior*, Wilson (2000), membatasinya sebagai upaya menemukan informasi dengan tujuan tertentu sebagai akibat dari adanya kebutuhan untuk memenuhi tujuan tertentu, dalam upaya ini seseorang bisa saja berinteraksi dengan sistem informasi atau berbasis komputer.

Adapun mengenai *information searching behavior*, istilah ini dikatakan lebih merujuk kepada perilaku di tingkat mikro, berupa perilaku pencarian informasi yang ditunjukkan seseorang, ketika berinteraksi dengan sistem informasi (Wilson, 2006). Sesuai dengan uraian Wilson di atas, maka jelas batasan di antara apa yang dimaksud dengan *information seeking behavior* dengan *information searching behavior*. Mengenai *information searching behavior* akan lebih rinci dibahas dalam skripsi ini.

Menurut Hilgard dan Alkinson (Simamora, 2003:10) merumuskan motivasi sebagai keadaan aktif di dalam seseorang seseorang mengarahkan kepada perilaku pencapaian tujuan. Motif adalah suatu kebutuhan yang cukup menekan seseorang untuk mengejar kepuasan, sehingga motivasi adalah dorongan untuk memenuhi kebutuhan. Dalam rangka memenuhi kebutuhan ini orang lebih memperhatikan sesuatu yang menurut dia dapat memenuhi kebutuhannya. Orang cenderung untuk memasukkan stimulus yang cocok dengan motifnya ke dalam persepsinya. Semakin kuat kebutuhan, semakin besar kecenderungan untuk mengabaikan stimulus yang tidak ada hubungannya dengan kebutuhan itu. Sebagai contoh orang yang membutuhkan kendaraan seperti mobil akan tertarik pada iklan-iklan mobil, informasi tentang mobil, majalah otomotif, dan mengabaikan iklan dan informasi yang lain.

Perilaku manusia menurut pendapat beberapa ahli psikologi adalah hasil interaksi antara faktor keperibadian manusia dan faktor-faktor yang ada di luar dirinya (faktor lingkungan). Perilaku individu ditentukan oleh cara individu masing-masing dalam membaca situasi setempat. Cara membaca itu berbeda antara suatu individu dengan individu yang lain, hal ini disebabkan oleh perbedaan kerangka acuan atau pandangan yang berbeda. Perbedaan kerangka acuan atau pandangan tersebut disebabkan oleh perbedaan struktur kognitif

individu, dan perbedaan kognitif individu disebabkan oleh perbedaan pengalaman individu. Hal inilah yang menjadikan perilaku manusia sebagai suatu reaksi yang dapat bersifat sederhana maupun bersifat kompleks.

Sebagai contoh, beberapa orang diperintahkan untuk berkunjung ke sebuah perpustakaan secara bersama-sama dan mereka diberi kesempatan untuk memilih koleksi yang tersedia di perpustakaan tersebut sesuai hati mereka. Hampir dapat dipastikan bahwa dari sekian banyak orang tersebut mempunyai minat, keinginan, dan kebutuhan yang berbeda-beda, hal ini dapat dilihat dari buku-buku yang mereka pilih nampak berbeda baik dari judul bukunya maupun subjek informasinya. Seseorang mungkin lebih menyukai buku-buku fiksi, yang lain lebih menyukai buku-buku terapan, atau buku-buku sejarah dan lain sebagainya. Kemudian apabila dilihat dari tindakan dalam menelusuri koleksi/sumber informasi juga akan terdapat variasi perilaku. Misalnya, sebagian dari mereka langsung menuju ke rak koleksi dan mencari buku secara acak, atau sebagian dari mereka menelusuri melalui katalog/OPAC yang tersedia, dan sebagian lagi bertanya kepada petugas perpustakaan.

Dengan demikian perilaku pencarian informasi merupakan kegiatan mencari, mengumpulkan dan memakai informasi yang dibutuhkan oleh pengguna dalam rangka memenuhi kebutuhan informasi mereka yang berkenaan dengan pekerjaan, tugas maupun kepentingan pribadi pengguna.

Para peneliti perilaku pencarian informasi mengkaji tentang bagaimana pengguna melakukan pencarian informasi, mulai dari menganalisis sifat dan jenis informasi yang dibutuhkan, bagaimana cara informasi tersebut dipenuhi, hambatan-hambatannya sampai kepada hal yang mendorong upaya pencariannya (Wilson, 2003).

Information seeking behaviour diawali oleh suatu kebutuhan informasi tertentu (“*need*”). Untuk memenuhi kebutuhan itu, seorang pengguna dapat menggunakan satu atau lebih sistem informasi (*demand on information system*) atau bertanya pada orang lain yang memiliki informasi yang dicari (*information exchange*). Bila satu atau lebih sistem informasi berhasil memberikan informasi yang dibutuhkan, pengguna informasi melanjutkannya dengan menggunakan informasi tersebut (*information use*). Salah satu bentuk penggunaan informasi adalah dengan mentransfer informasi tersebut kepada orang lain (*information transfer*). Pada gilirannya, penggunaan informasi (*information use*), baik itu memuaskan atau tidak memuaskan pengguna informasi, menurut Wilson akan memicu kebutuhan (“*need*”) informasi lainnya. Kemudian prosesnya kembali terjadi dari awal lagi dan terus berulang-ulang.

Selanjutnya Ellis (1997) mengatakan bahwa model Perilaku Penelusuran Informasi memperkenalkan 6 kelompok kegiatan dalam perilaku penelusuran informasi. Enam kelompok kegiatan penelusuran informasi itu adalah:

1. Starting

Kegiatan-kegiatan yang dikategorikan sebagai kelompok kegiatan starting adalah kegiatan-kegiatan yang biasanya dilakukan seorang pengguna informasi saat pertama kali mencari tahu tentang suatu bahasan tertentu. Contohnya: melakukan *overview* terhadap literatur-literatur yang ada dalam suatu bidang baru tertentu atau mencari tahu orang-orang yang ahli dalam suatu bidang tertentu.

2. Chaining

Sedang yang dimaksud dengan chaining menurut Ellis (1989) adalah “*Following chains of citations or other forms of referential connections between material.*” Mengikuti rangkaian kutipan-kutipan atau mengikuti

rangkaian hubungan-hubungan referensial antar bahan informasi (literatur). Misalnya dengan menelusur daftar pustaka yang ada pada sebuah literatur guna mendapatkan sumber informasi yang lain yang membahas persoalan yang sama.

3. **Browsing**

Ellis (1989) mengatakan bahwa *browsing* adalah "*Semi-directed searching in an area of potential interest.*" Pencarian semi terarah pada wilayah dari bahasan yang lebih spesifik yang diminati. Aktivitas yang termasuk dalam kelompok kegiatan ini adalah seperti menelusur daftar isi sebuah jurnal atau menelusur jajaran buku dengan tema tertentu di rak buku perpustakaan.

4. **Differentiating**

Kegiatan memilah dan memilih bahan sumber informasi berdasarkan derajat kepentingan dan ketepatan serta relevansinya dengan kebutuhan informasi, sehingga terpilih bahan sumber informasi yang paling tepat dan paling relevan

5. **Monitoring**

Aktivitas yang termasuk dalam kegiatan ini, dilakukan untuk menjaga agar pengguna informasi (yang melakukannya) tetap mendapatkan informasi paling mutakhir. Termasuk dalam kelompok kegiatan ini adalah membaca jurnal secara berkesinambungan atau dengan tetap bertukar informasi dengan rekan sejawat dalam keilmuan atau dengan bertukar informasi dengan pakar dalam bidang.

6. Extracting

Menurut Eliis (1989) yang dimaksud dengan *extracting* adalah “*Systematically working though a particular source to identify material of interest*”. Mengidentifikasi secara selektif bahan sumber informasi yang telah didapat untuk mendapatkan informasi yang diminati. Model pencarian informasi menggambarkan bagaimana tindakan seseorang dalam mencari informasi dan tindakan apa yang akan dilakukan setelah berhasil mendapatkan sebuah informasi.

C. *Sistem Penelusuran Informasi di Perpustakaan.*

Penelusuran informasi merupakan jasa aktif untuk menjawab pertanyaan/ permintaan informasi dari pengguna dalam suatu masalah. Penelusuran informasi merupakan kegiatan untuk mencari/ menemukan kembali kepustakaan yang pernah terbit atau pernah ada mengenai sesuatu bidang ilmu tertentu. Mencari dan menelusur informasi dan sumber-sumber informasi yang terekam terutama informasi yang berhubungan dengan data dan fakta yang bersifat edukatif, fiktif imajinatif, dan informatif yang menunjang kegiatan penelitian yang sudah disimpan di perpustakaan untuk segala jenis dan tingkatan. Tegasnya, informasi apa saja yang sesuai dengan kepentingan dan kebutuhan segenap anggota masyarakat bisa ditelusuri dan dicari melalui perpustakaan. Penelusuran informasi menjadi penting karena untuk menghasilkan temuan atau informasi yang relevan, akurat dan tepat. Proses dan penggunaan alat yang tepat akan menghasilkan informasi yang tepat pula.

Dari tipe penelusuranya, penelusuran dapat dapat dibedakan menjadi dua yaitu:

1. Telusur dokumen. Penelusuran ini dimulai dengan identifikasi dokumen dan/ atau sumber, baru dari sini ditemukan sumber yang aktual.
2. Telusur informasi. Penelusuran di mulai dengan informasi yang diperoleh dan bank data, kumpulan data, atau perorangan.

Selain itu dapat pula dibedakan dilihat dari cara dan alat yang digunakan, maka penelusuran dapat pula dibedakan menjadi dua yaitu :

- a. Penelusuran informasi konvensional. Penelusran yang dilakukan dengan cara-cara konvensional/ manual seperti menggunakan kartu katalog.
- b. Penelusuran informasi digital penelusuran yang dilakukan dengan melalui media digital atau elektronik seperti OPAC (*online public access catalogue*) Search Engine di internet, Database Online, Jurnal Elektronik, *Refernce Online*, dan informasi lain yang tersedia secara elektronik/ digital.

Namun pada layanan penelusuran informasi, perbedaan tersebut sering kali diabaikan, karena sering kali pengguna yang menggunakan berbagai cara untuk memperoleh apa yang dia kehedaki, bahkan sering kali melakukan penelusuran informasi dengan kombinasi dari perangkat penelusuran konvensional dan digital untuk mendapatkan data atau informasi setepat mungkin.

Menurut Meadow (1992) dalam Husaebah (2013:163), teknik penelusuran informasi merupakan bagian strategi penelusuran informasi. Artinya rencana untuk melakukan penelusuran informasi melalui suatu pangkalan data secara detail termasuk di dalamnya langkah yang harus di tempuh sebelum dan saat melakukan penelusuran informasi dibagi dalam dua tahapan yaitu :

a. Wawancara Pra Penelusuran

Tahap ini memungkinkan adanya suatu komunikasi atau percakapan antara *Intermediary* dengan *end user*. Proses ini melibatkan beberapa keterampilan analisis, pengetahuan pengorganisasian, pemahaman akan kebijakan pengindeksan dan bahasa terkendali serta pengetahuan akan subjek.

Tahap ini merupakan proses interaksi pra-penelusuran. Pada tahap ini dilakukan klarifikasi permasalahan penelitian atau kebutuhan informasi *end user*. Hal ini dimaksudkan untuk menggali permasalahan dan kebutuhan informasi *end user*. Contoh: tema penelitian yang akan diteliti, permasalahan yang akan diteliti, cakupan dan batasan serta penelitian. Setelah digali secara mendalam akan diperoleh kosa kata yang telah dirumuskan dan dibawa pada proses penelusuran.

b. Proses Penelusuran

Tahap ini yang seharusnya dimiliki oleh pengguna yaitu :

1). Menentukan query yang akan digunakan dalam penelusuran

Kosa kata yang diperoleh pada tahap pra penelusuran, mis. Kata *Society, Social Change, Sosiologi, culture, Environment Policy, Indonesian Government*. Istilah-istilah ini merupakan bahasa alamiah atau bahasa yang diambil langsung dari teks dokumen.

2). Menentukan database yang akan dipilih dalam penelusuran

Database adalah koleksi dari informasi (data) dalam bentuk *machine readable* yang dibuat dengan menggunakan komputer. Salah satu jenis database yang sering digunakan dalam sistem temu balik informasi adalah database berbasis internet, baik database komersial (*ProQuest, Ebsco, Cengage, dsb*) ataupun database gratis (*open*

database) seperti *Doaj*. Selain itu penelusuran juga dapat dilakukan dengan menggunakan *search engine* seperti *google & yahoo, infoseek, dll.*

3). Menggunakan *thesaurus* database untuk menerjemahkan pola *query* yang dipakai oleh database. Selain itu, dapat pula digunakan *thesaurus* umum, daftar Tajuk Subjek dan kamus istilah tersebut diterjemahkan ke dalam bahasa indeks (*vocabulary control*). Adapun sarana yang dapat digunakan untuk menerjemahkan istilah bahasa alamiah adalah *Library of Congress Subject Headings, Sears List Subject Heading, Daftar Tajuk Subjek* untuk perpustakaan ataupun *the Library of Congress Macrothesaurus.*

4). Memasukkan *query* atau pernyataan pencarian

Dalam menentukan strategi penelusuran informasi yang dibutuhkan, informasi diformulasikan dengan suatu permintaan (*query*). Permintaan ini dapat direpresikan dengan cara mengeluarkan kata kunci dari judul atau bagian lain dari dokumen yang dikenal dengan *vocabulary control*. Kata kunci dari judul sebuah dokumen dan daftar dari bahan pustaka yang terdapat dalam dokumen tersebut dapat dinyatakan sebagai kumpulan dokumen relevan dengan isi dokumen tersebut.

5). Memformulasikan *Search Statement* dengan menggunakan *Operator Boolean.*

Penggunaan *operator boolean OR* dilakukan jika ingin memperluas cakupan penelusuran. Penggunaan *AND* dilakukan jika ingin mempersempit cakupan penelusuran dan penggunaan *NOT* dilakukan jika sebuah istilah atau topik tidak diinginkan masuk dalam cakupan dokumen.

- 6). Melakukan kombinasi antara beberapa kosa kata baik bahasa alamiah maupun bahasa indeks dengan menggunakan operator *boolean*.
- 7). Mengulang-ulang langkah tersebut di atas sampai ditemukan hasil yang diinginkan.
- 8). Mengidentifikasi item yang benar-benar relevan dengan sekian banyak hasil yang ditemukan.

Salah satu hal penting yang menjadi bagian tak terpisahkan dari sebuah perpustakaan adalah adanya proses temu kembali informasi, di mana secara spesifik juga menyangkut penelusuran informasi atau penelusuran bahan pustaka. Dalam Kamus Besar Bahasa Indonesia (2008: 1429). “penelusuran adalah merupakan sebuah proses pengidentifikasian, pencarian, penyediaan, dan pemberian informasi atas kebutuhan pemakai”.

Menurut Surachman, (2007:44) mengemukakan bahwa Penelusuran informasi adalah bagian dari sebuah proses temu kembali informasi yang dilakukan untuk memenuhi kebutuhan pemakai akan informasi yang dibutuhkan dengan bantuan berbagai alat penelusuran dan temu kembali informasi yang dimiliki perpustakaan atau unit informasi.

Penelusuran informasi merupakan jasa aktif untuk menjawab pertanyaan/ permintaan informasi dari pengguna dalam suatu masalah. Penelusuran informasi merupakan kegiatan untuk mencari/ menemukan kembali kepustakaan yang pernah terbit atau pernah ada mengenai sesuatu bidang ilmu tertentu. Mencari dan menelusuri informasi dan sumber-sumber informasi yang terekam terutama informasi yang berhubungan dengan data dan fakta yang bersifat edukatif, fiktif, imajinatif, dan informatif yang menunjang kegiatan penelitian yang sudah disimpan di perpustakaan untuk segala jenis tingkatan. Tegasnya, informasi apa saja yang sesuai kepentingan dan kebutuhan segenap anggota masyarakat bisa

ditelusuri dan dicari melalui perpustakaan. Penelusuran informasi sangatlah penting karena untuk menghasilkan temuan atau informasi yang relevan, akurat dan tepat (Jogianto, 2009:34).



BAB III

METODOLOGI PENELITIAN

A. Jenis dan Lokasi Penelitian

1. Jenis penelitian

Sesuai dengan permasalahan yang menjadi fokus utama dalam penelitian yang berjudul “Perilaku Pemustaka dalam Penelusuran Informasi di Perpustakaan STIKES Mega Rezki Makassar ” ini, adapun jenis penelitian yang digunakan adalah penelitian kualitatif deskriptif dengan pendekatan deskriptif analisis. penelitian kualitatif, data yang dikumpulkan bukan berupa angka-angka melainkan data tersebut berasal dari naskah wawancara, catatan lapangan, dokumentasi pribadi, catatan memo dan dokumen resmi lainnya Sukmadinata (2007: 60).

Di dalam penelitian ini, peneliti berusaha untuk menggali data deskriptif selengkap mungkin yang berupa ucapan hasil wawancara nantinya, ataupun dari data-data tertulis lainnya yang mendukung terhadap kepentingan Penulis. Pendekatan kualitatif ini digunakan untuk mengungkapkan data-data deskriptif tentang apa yang dilakukan, dirasakan dan dialami para pemustaka dalam proses penelusuran informasi di perpustakaan STIKES Mega Rezki Makassar.

2. Lokasi dan Waktu Penelitian

Lokasi Penelitian ini dilakukan di Perpustakaan STIKES Mega Rezki Makassar, karena Perpustakaan STIKES Mega Rezki Makassar dianggap telah memenuhi Standar dari aspek manajemen dan dianggap telah memiliki sarana dan

prasarana yang memadai untuk Pemustaka dan Layak untuk dijadikan tempat penelitian.

Waktu Penelitian dilakukan pada hari rabu, tanggal 10 Januari sampai dengan tanggal 16 Maret 2015 di Perpustakaan Stikes Mega Rezki Makassar.

B. Sumber Data

Data adalah keterangan atau bahan nyata yang dapat dijadikan bukti dan bahan dasar kajian. Sedangkan sumber data adalah subjek di mana data diperoleh (Suharsimi, 2006:79). Dalam penelitian ini data yang dibutuhkan adalah data yang berkenaan dengan penelusuran informasi di perpustakaan STIKES Mega Rezki Makassar, baik data yang bersifat tertulis maupun data yang tidak tertulis.

1. Data primer

Data primer adalah dalam penelitian ini data primer diperoleh dari hasil interview dengan informan yang terlibat langsung dalam penelusuran informasi di perpustakaan STIKES Mega Rezki Makassar.

2. Data skunder

Data skunder adalah data yang biasanya telah tersusun dalam bentuk dokumen-dokumen yang sudah ada dalam hal ini data digali dengan melihat data-data dokumen seperti koleksi buku, sumber arsip, dokumen pribadi, dan dokumen resmi lainnya.

Tabel Penelitian Informan

No	Informan	Jabatan	Waktu Wawancara
1	IRL	Mahasiswa	10 Februari 2015
2	TRW	Mahasiswa	10 Februari 2015
3	SYA	Mahasiswa	10 Februari 2015
4	NUR	Mahasiswa	10 Februari 2015
5	SUL	Mahasiswa	10 Februari 2015

Sumber: Data Perpustakaan STIKES Mega Rezky Makassar 2015

C. Metode Pengumpulan Data

Pengumpulan data adalah cara-cara untuk memperoleh data-data yang lengkap, objektif dan dapat dipertanggungjawabkan kebenarannya sesuai dengan permasalahan penelitian.

Adapun teknik pengumpulan data yang digunakan dalam penelitian ini adalah:

1. Observasi (pengamatan)

Observasi menurut Hadi dalam Sugiyono (2010: 310), merupakan suatu proses yang kompleks, suatu proses yang tersusun dari berbagai proses. Sedangkan menurut Sarwono (2006: 224), observasi adalah melakukan pencatatan secara sistematis kejadian-kejadian, perilaku, obyek-obyek yang dilihat dan hal-hal lain yang diperlukan dalam mendukung penelitian yang sedang dilakukan.

Teknik ini dengan menggunakan pengamatan langsung terhadap objek, yaitu langsung mengamati apa yang sedang dilakukan dan sudah dilakukan oleh pengguna perpustakaan.

2. Wawancara

Wawancara menurut Esterberg dalam Sugiyono (2010: 217), adalah merupakan pertemuan dua orang untuk bertukar informasi dan ide melalui tanya jawab, sehingga dapat dikonstruksikan makna dalam suatu topik tertentu.

Jadi dengan teknik ini peneliti melakukan wawancara langsung atau bertatap muka terhadap responden agar menjawab pertanyaan-pertanyaan lisan maupun tulisan yang berkaitan dengan masalah yang akan diteliti, dengan tujuan mendapatkan data yang semaksimal mungkin efektif informasinya.

3. Dokumentasi

Dokumentasi merupakan metode yang digunakan untuk mencari data mengenai hal-hal atau variabel yang berupa catatan, transkrip, buku, surat kabar, majalah, prasasti, notulen rapat, lengger, agenda dan sebagainya (Suharsimi, 2002: 23).

Dalam pengumpulan data menggunakan teknik dokumentasi ini peneliti akan mengumpulkan semaksimal mungkin data-data yang mendukung penelitian ini, sehingga dapat dijelaskan dan diuraikan berbagai hal terkait, agar keabsahan dan kemurnian dari penelitian ini dapat dipertanggungjawabkan secara ilmiah.

D. Instrumen Penelitian

Instrumen penelitian merupakan alat pengumpulan data dan informasi ketika mengadakan penelitian. Peneliti sendiri merupakan instrumen penelitian. Berhasil tidaknya suatu peneliti, banyak ditentukan oleh instrumen yang

digunakan. Sebab dengan instrumen itulah permasalahan penelitian terjawab. Instrumen penelitian yang dikemukakan para ahli cukup banyak antara lain, yang dikemukakan oleh Lincoln dan Guba (Moleong, 2011:186)

Selain peneliti sebagai instrumen utama dalam penelitian ini (Moleong, 2011:186), dalam wawancara peneliti menggunakan pertanyaan sebagai pedoman wawancara peneliti juga menggunakan *field note* (catatan lapangan), *tape record* dan dokumentasi. Instrumen penelitian yang dimaksud di sini adalah setiap alat termasuk peneliti dalam mendapatkan data yang dibutuhkan untuk menjawab permasalahan.

E. Teknik Pengolahan dan Analisis Data

Analisis data adalah proses mencari dan menyusun secara sistematis data yang diperoleh dari hasil wawancara, observasi dan dokumentasi, dengan cara mengorganisasikan data ke dalam kategori, menjabarkan ke dalam unit-unit, melakukan sintesa, menyusun ke dalam pola, memilih mana yang penting dan yang akan dipelajari, dan membuat kesimpulan sehingga mudah difahami oleh diri sendiri maupun orang lain (Sugiyono, 2010: 333).

Analisis data hasil penelitian akan dilakukan dengan beberapa cara untuk memperoleh hasil yang diinginkan dan sesuai dengan keadaan yang sebenarnya, yaitu:

1. Melakukan reduksi data (peringkasan data) yang mana dari data mentah hasil pengumpulan data, data diseleksi kemudian disederhanakan dan diambil intinya (informasi).
2. Data disajikan secara tertulis berdasarkan kasus-kasus faktual yang saling berkaitan. Tampilan data (*display data*) digunakan sebagai alat untuk memahami apa yang sebenarnya.

3. Penyimpulan dan Verifikasi

Kegiatan penyimpulan merupakan langkah lebih lanjut dari kegiatan reduksi dan penyajian data. Data yang sudah direduksi dan disajikan secara sistematis akan disimpulkan sementara. Kesimpulan yang diperoleh pada tahap awal biasanya kurang jelas, tetapi pada tahap-tahap selanjutnya akan semakin tegas dan memiliki dasar yang kuat. Kesimpulan pertama perlu diverifikasi. Teknik yang dapat digunakan untuk memverifikasi adalah triangulasi sumber data dan metode, diskusi teman sejawat, dan pengecekan anggota.

4. Kesimpulan Akhir

Kesimpulan akhir diperoleh berdasarkan kesimpulan sementara yang telah diverifikasi. Kesimpulan akhir ini diharapkan dapat diperoleh setelah pengumpulan data selesai.

BAB IV

HASIL PENELITIAN DAN PEMBAHASAN

A. Gambaran Umum Perpustakaan STIKES Mega Rezki Makassar

1. Sejarah Singkat Perpustakaan Sekolah Tinggi Ilmu Kesehatan (STIKES) Mega Rezky Makassar

Perpustakaan Sekolah Tinggi Ilmu Kesehatan Mega Rezky Makassar atau biasa disingkat dengan sebutan STIKES Mega Rezky Makassar berdiri seiring berdirinya perguruan tinggi tersebut didirikan yaitu pada tahun 2005, yang telah direncanakan bersamaan dengan perencanaan kampus tersebut. Berdasarkan sistem pendidikan nasional, standar akademik dan kebijakan akademik STIKES Mega Rezky Makassar, maka perlu dibangun sebuah perpustakaan agar STIKES Mega Rezky Makassar bisa diakui keberadaannya.

Perpustakaan STIKES Mega Rezky Makassar ini terdiri dari dua ruangan utama yaitu ruangan perpustakaan dan ruangan internet. Ruangan perpustakaan sendiri merangkap menjadi satu dengan ruang kepala perpustakaan, dan bagian sirkulasi. Ruangan perpustakaan memiliki ukuran 7 m x 15 m. Ruangan tersebut dikelilingi oleh rak-rak kaca, jadi ruang bacanya berada di tengah-tengahnya. Begitu pula pada ruangan internet yang memiliki ukuran yang sama dengan ruang perpustakaan yaitu 17 m x 15 m.

Pada awal pembangunan antar ruang perpustakaan dan ruang internet terpisah, karena saat itu perpustakaannya masih menggunakan sistem manual. Seiring perkembangan ilmu pengetahuan dan teknologi informasi pada ilmu perpustakaan seperti munculnya *software-software* yang dibutuhkan oleh perpustakaan. Maka dari itulah ruang perpustakaan dan ruang internet menjadi satu kesatuan, karena pada tahun 2008 perpustakaan tersebut telah menggunakan

softwre Bamboomedia. Berselang setahun kemudian, perpustakaan telah menggunakan *softwere Slims Miranti* sampai saat sekarang ini.

2. Visi dan Misi Perpustakaan STIKES Mega Rezki Makassar

a. Visi Perpustakaan STIKES Mega Rezky Makassar sebagai berikut :

Perpustakaan sebagai pusat sumber informasi ilmu pengetahuan dan teknologi dengan menyediakan koleksi mutakhir untuk mendukung kegiatan belajar, penelitian dan pengabdian kepada masyarakat, serta menyediakan fasilitas teknologi informasi yang memungkinkan pengguna mengakses informasi secara *online* di dalam maupun diluar perpustakaan”.

b. Misi perpustakaan STIKES Mega Rezky Makassar sebagai berikut :

1. Menyediakan informasi mutakhir untuk mendukung kegiatan belajar, penelitian dan pengabdian kepada masyarakat.
2. Menyediakan fasilitas teknologi informasi bagi pengguna sehingga dapat mengakses dengan mudah informasi di dalam maupun di luar perpustakaan.
3. Menyediakan tempat yang nyaman bagi pengguna perpustakaan.
4. Menyediakan layanan khusus bagi perpustakaan untuk melaksanakan pendidikan pemakai bagi pengguna perpustakaan.

3. Tata Tertib Perpustakaan STIKes Mega Rezky Makassar

- a. Pengunjung perpustakaan tidak diperkenankan membawa tas, map dan memakai jaket ke dalam ruangan perpustakaan. Tas, jaket dan barang sejenis itu dapat ditiptkan di penitipan barang. Barang berharga seperti uang, perhiasan, HP dan barang-barang berharga lainnya. Perpustakaan tidak bertanggung jawab atas kehilangan barang pengunjung tersebut.

- b. Mengisi daftar hadir yang telah disediakan, berpakaian sopan dan tidak menggunakan sandal jepit atau sejenisnya di dalam perpustakaan.
- c. Tidak diperkenankan makan, minum, merokok, bercakap-cakap keras, memasang radio transistor, bermain musik dan lain-lain di ruang koleksi yang dapat menimbulkan kebakaran atau gangguan ketenangan belajar, ketertiban dan kebersihan di ruangan dan di luar ruangan perpustakaan. Sampah dibuang pada tempatnya yang sudah di sediakan.
- d. Bagi pengunjung perpustakaan yang terbukti merusak, menyobek, mencuri koleksi atau perlengkapan lainnya, maka akan dikenakan sanksi sebagaimana aturan yang berlaku di perpustakaan STIKES Mega Rezky Makassar.

4. Struktur Organisasi Perpustakaan STIKES Mega Rezky Makassar

Adapun struktur Organisasi Perpustakaan STIKES Mega Rezky Makassar periode 2015 sebagai berikut:

Perpustakaan STIKES Mega Rezky Makassar dipimpin oleh kepala perpustakaan, yang bertugas sekaligus sebagai pengelola perpustakaan. Semua permintaan kebutuhan yang diinginkan oleh perpustakaan harus melalui kepala yayasan STIKES Mega Rezky Makassar. Para staf Perpustakaan STIKES Mega Rezky Makassar ini hanya bekerja pada bagian pelayanan, sementara untuk bagian pengolahan ditangani sendiri oleh kepala perpustakaan. Semuanya dilakukan merangkap tidak memandang bagiannya, semuanya dikerjakan bersama-sama.

Untuk lebih jelasnya struktur organisasi Perpustakaan Sekolah Tinggi Ilmu Kesehatan (STIKES) Mega Rezky Makassar dapat dilihat pada tabel yang tertera di bawah ini:

Gambar 1. Struktur Organisasi Perpustakaan STIKES Mega Rezki Makassar

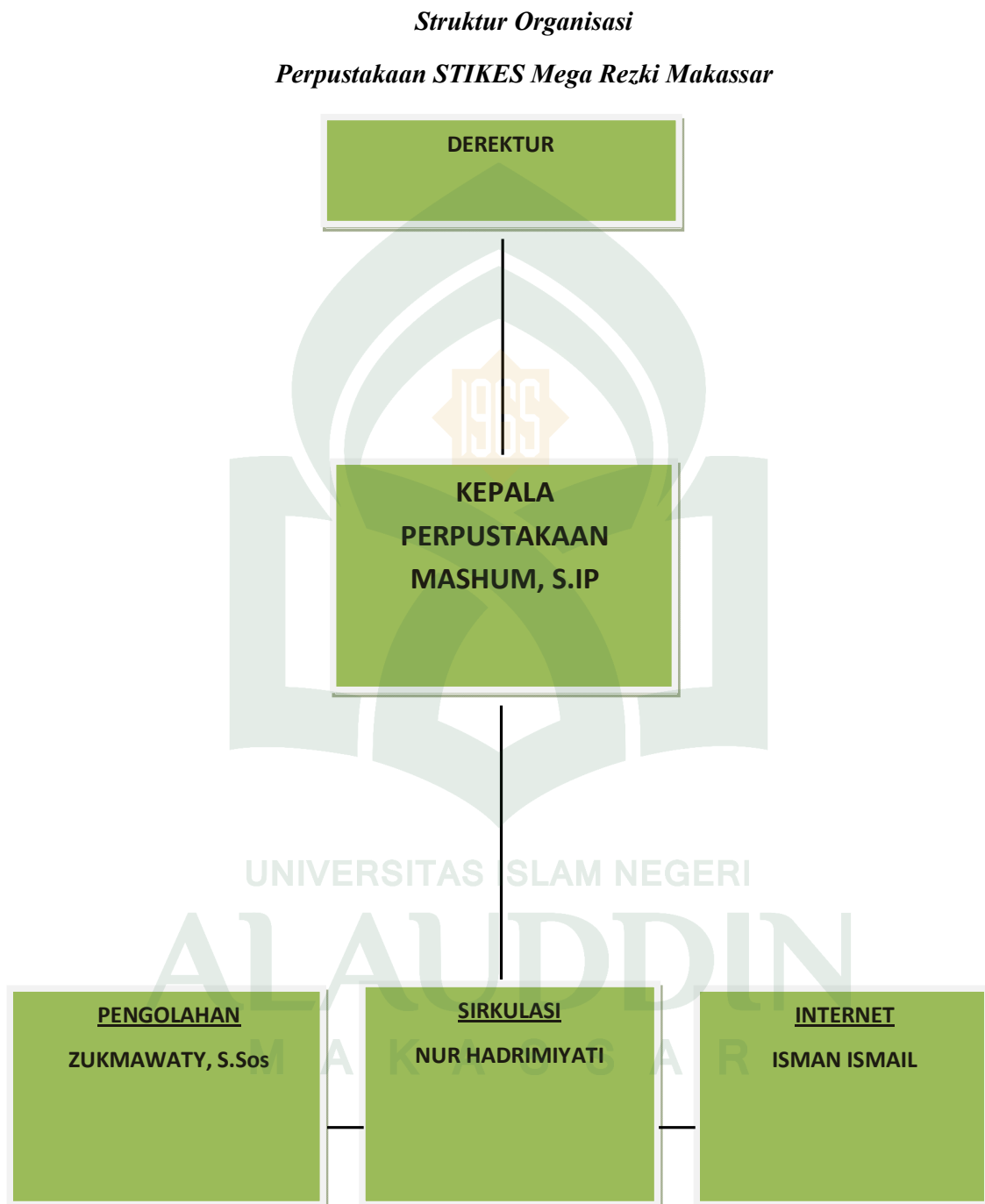

Tabel 2 Ketenagaan/ Sumber Daya Manusia

No.	Nama	Uraian Tugas
1.	Mashum, S.IP (Pustakawan)	<ul style="list-style-type: none"> • Menyusun Rencana Oprasional Perpustakaan • Registrasi Bahan Pustaka • Melakukan Koordinasi kegiatan tata usaha, pengelolaan teknis kegiatan perpustakaan. • Melakukan Pembinaan dan usaha pengembangan sumber daya manusia yang terdiri dari pustakawan dan pegawai perpustakaan • Menkoordinasikan asset-aset perpustakaan • Merancang, merencanakan, melaksanakan dan mengembangkan <i>e-library</i> (perpustakaan digital) • Membuat statistik sirkulasi/referensi • Memeriksa kelengkapan bahan pustaka

2.	Zukmawaty, S.Sos (Pustakawan)	<ul style="list-style-type: none"> • Pendayagunaan koleksi • Menyeleksi Bahan Pustaka • Penyimpanan dan Pelestarian Bahan Pustaka • Pengolahan Bahan Pustaka • Mengklasifikasikan dan mengkatalogkan bahan pustaka • Memberikan Informasi umum koleksi bahan pustaka • Menyusun rencana Pengadaan bahan Pustaka.
3.	Nur Hadrimiyati	<ul style="list-style-type: none"> • Layanan Administrasi/ Sirkulasi Perpustakaan. • Menyusun Bahan Pustaka di Rak. • Menginventarisasi dan mencatat bahan pustaka.
4.	Usman Ismail	Mengawasi dan merawat lab dan fasilitas internet pada perpustakaan STIKES Mega Rezky Makassar.
Jumlah		4 orang

Sumber: Data Perpustakaan STIKES Mega Rezky Makassar 2015

5. Layanan Perpustakaan STIKES Mega Rezky Makassar

a. Sistem Layanan

Pelayanan perpustakaan yaitu suatu kegiatan memberikan pelayanan dan bantuan informasi kepada pemustaka agar memperoleh bahan pustaka yang dibutuhkannya. Semua bahan pustaka yang telah siap disusun di rak untuk dibaca atau dipinjamkan bagi yang membutuhkannya.

Dalam melaksanakan tugasnya, Perpustakaan STIKES Mega Rezky Makassar memakai sistem layanan terbuka. Pelayanan terbuka yaitu setiap pemustaka yang datang ke perpustakaan boleh mencari sendiri atau diberi kesempatan memilih sendiri bahan pustaka yang ada di rak sesuai dengan keinginan dari pemustaka.

b. Jam Layanan Perpustakaan STIKES Mega Rezky Makassar

❖ Senin s.d Kamis dan Sabtu:

- Jam 08.00 – 16.00
- Jam 12.00 – 13.30 Istirahat

❖ Jum'at:

- Jam 08.00 – 16.00
- Jam 11.30 – 13.30 Istirahat

c. Jenis Layanan Perpustakaan STIKES Mega Rezky Makassar

Ada beberapa jenis layanan yang diberikan oleh perpustakaan yaitu :

- 1) Layanan Sirkulasi (*circulation service*): layanan sirkulasi meliputi layanan peminjaman, pengembalian, perpanjangan koleksi dan pembuatan kartu serta perpanjangan kartu anggota perpustakaan. Layanan sirkulasi perpustakaan STIKES Mega Rezky Makassar memakai layanan yang menggunakan sistem otomatis perpustakaan yaitu SLIMS (senayan library

management system), walaupun layanan memakai SLIMS perpustakaan STIKES Mega Rezky Makassar tetap menggunakan layanan manual.

- 2) Layanan membaca : layanan ini berlaku pada semua pengunjung perpustakaan.
- 3) Layanan deposit (Laporan hasil penelitian, Karya Tulis Ilmiah, Skripsi).
- 4) Layanan referensi

Jasa layanan ini, memberikan rujukan informasi yang beragam. Di dalamnya tersedia berbagai koleksi referensi seperti: kamus, dan skripsi. Koleksi referensi, ditandai dengan label punggung buku bertuliskan "R". Koleksi referensi hanya dapat dibaca ditempat, tidak diperkenankan dipinjam dan dibawa pulang.

- 5) Layanan Koleksi Majalah / Jurnal Perpustakaan STIKES Mega Rezky Makassar, Perpustakaan menyediakan berbagai judul majalah / jurnal yang berasal dari pembelian, hadiah dan tukar-menukar bahan pustaka.

6. Fasilitas Perpustakaan STIKES Mega Rezky Makassar

Perpustakaan STIKES Mega Rezky Makassar bertujuan untuk menjadi penyedia sumber informasi, terutama sumber ilmu dan pengetahuan khususnya bidang farmasi, kebidanan, keperawatan dan analisis kesehatan serta disiplin bidang ilmu lainnya yang menunjang proses kegiatan belajar mengajar, melalui kemudahan penelusuran ilmu pengetahuan dengan memanfaatkan teknologi informasi yang ada di dalam perpustakaan.

Fasilitas Perpustakaan STIKES Mega Rezky Makassar dapat dilihat pada table yang tertera sebagai berikut :

Tabel 3 Fasilitas Perpustakaan

Daftar Ruangan

Ruang Koleksi Buku	Menyediakan berbagai jenis buku dengan subyek farmasi, kebidanan, keperawatan dan analisis kesehatan serta subjek-subyek lainnya sebagai buku penunjang untuk memenuhi kebutuhan pengguna perpustakaan.
Ruang Baca	Menempati ruangan yang cukup luas dengan dilengkapi meja dan kursi yang representative.
Ruang CD ROM	Menyediakan fasilitas untuk mencari artikel, jurnal-jurnal ilmiah bidang farmasi, kebidanan, keperawatan dan analisis kesehatan yang tersedia
Ruang Skripsi dan Jurnal	Menyediakan skripsi hasil karya mahasiswa STIKES Mega Rezky Makassar yang telah menyelesaikan pendidikan Strata Satu dan diploma.
Fasilitas Penelusuran (OPAC)	OPAC (<i>Online Public Access Cataloging</i>) merupakan sarana penelusuran bahan pustaka khususnya buku dan skripsi yang bisa ditelusuri melalui judul, nama pengarang, subyek, kata kunci dan daftar istilah.

Sumber : Data Perpustakaan STIKES Mega Rezky Makassar 2015

7. Anggota Perpustakaan STIKES Mega Rezky Makassar

Pemustaka di Perpustakaan yaitu mahasiswa, dosen, pegawai dan mahasiswa luar. Pada umumnya mahasiswa luar hanya berkunjung ke perpustakaan dan mereka tidak diperkenankan untuk meminjam koleksi yang tersedia di dalam perpustakaan, tetapi mereka hanya boleh membaca didalam perpustakaan selama jam buka perpustakaan.

Adapun jumlah keseluruhan pemustaka di Perpustakaan STIKES Mega Rezky Makassar yang masih aktif dapat dilihat pada tabel berikut:

Tabel. 4 Anggota Perpustakaan

No.	Anggota	Jumlah
1.	Jurusan D-III Kebidanan	347
2.	Jurusan D-IV Bidan Pendidik	295
3.	Jurusan S1 Keperawatan	174
4.	Jurusan D-III Analis Kesehatan	98
5.	Jurusan S1 Farmasi	15
6.	Jurusan D-III Farmasi	34
7.	Prog. NERS	3
8.	Dosen	5
9.	Staf	18
	Total	989

Sumber : Data Perpustakaan STIKES Mega Rezky Makassar 2015

8. Koleksi Bahan Pustaka Perpustakaan STIKES Mega Rezky Makassar

a. Koleksi Bahan Pustaka

Perpustakaan yang memberikan layanan terbaik harus mampu berusaha memberikan berbagai sumber informasi yang dibutuhkan oleh

pemustaka. Berdasarkan hasil pengamatan penulis dan wawancara dengan pustakawan perpustakaan STIKES Mega Rezky Makassar mengenai jenis-jenis koleksi dan jumlah masing-masing koleksi yang dimiliki pada saat ini sebanyak 1.815 eksemplar, 1559 judul skripsi atau KTI. Jumlah koleksi tersebut mencakup bidang kesehatan seperti kebidanan, keperawatan, koleksi umum, fiksi, analisis kesehatan, dan farmasi.

b. Jumlah Koleksi Bahan Pustaka

Sampai saat ini jumlah koleksi standar yang dimiliki Perpustakaan STIKES Mega Rezki Makassar dapat dilihat pada table di bawah ini:

Tabel 5 Jumlah Koleksi Buku

No.	Koleksi buku	Jumlah Judul	Jumlah Eksamplar
1.	000 (Karya Umum)	178	577
2.	100 (Filsafat)	134	476
3.	200 (Agama)	145	523
4.	300 (Ilmu Sosial)	187	234
5.	400 (Bahasa)	163	278
6.	500 (Ilmu Murni)	176	746
7.	600 (Ilmu Terapan & Teknologi)	435	1347
8.	700 (Kesenian & Olahraga)	112	231
9.	800 (Kesusasteraan)	47	87
10.	900 (Sejarah, Geografi & Biografi)	78	134
Total		1655	4633

Sumber: Data Perpustakaan STIKES Mega Rezky Makassar 20

Sementara itu, jumlah koleksi referensi yang dimiliki oleh Perpustakaan STIKES Mega Rezky Makassar dapat dilihat pada tabel dibawah ini:

Tabel 6 Koleksi Referensi

No.	Koleksi Referensi	Jumlah Judul	Jumlah Eksamplar
1.	Jurnal	123	123
2.	KTI D-III Kebidanan	378	378
3.	Skripsi Keperawatan	145	145
4.	KTI D-III Farmasi	19	19
5.	KTI D-III Analisis Kesehatan	18	18
6.	Skripsi D-IV Bidan	121	121
7.	Pendidik Kamus	13	13
8.	Ensiklopedi	3	3
Total		820	820

Sumber: Data Perpustakaan STIKES Mega Rezky Makassar 2015

UNIVERSITAS ISLAM NEGERI
ALAUDDIN
 M A K A S S A R

9. Sistem Penelusuran Informasi di Perpustakaan STIKES Mega Rezki Makassar

Sarana penelusuran informasi yang digunakan di Perpustakaan STIKES Mega Rezki Makassar adalah elektronik (OPAC) dan melalui akses *online digital library*.

1). Penelusuran Lewat *Online Public Acces Catalogue*

Untuk membantu penelusuran informasi, perpustakaan menyediakan 2 unit komputer sebagai fasilitas OPAC yang terletak 2 (dua) di bagian sirkulasi. Untuk menemukan koleksi di rak, pemustaka sebaiknya menggunakan OPAC agar dapat menemukan informasi dengan cepat, tepat dan efisien. Pada penelusuran lewat OPAC (*online public access catalogue*) pemustaka dapat memasukkan judul buku, nama pengarang, kata kunci atau subjek dari dokumen yang sedang dicari lewat kotak pencarian yang telah tersedia di dalam OPAC.

Gambar 2. Interface OPAC (*online public access catalogue*)

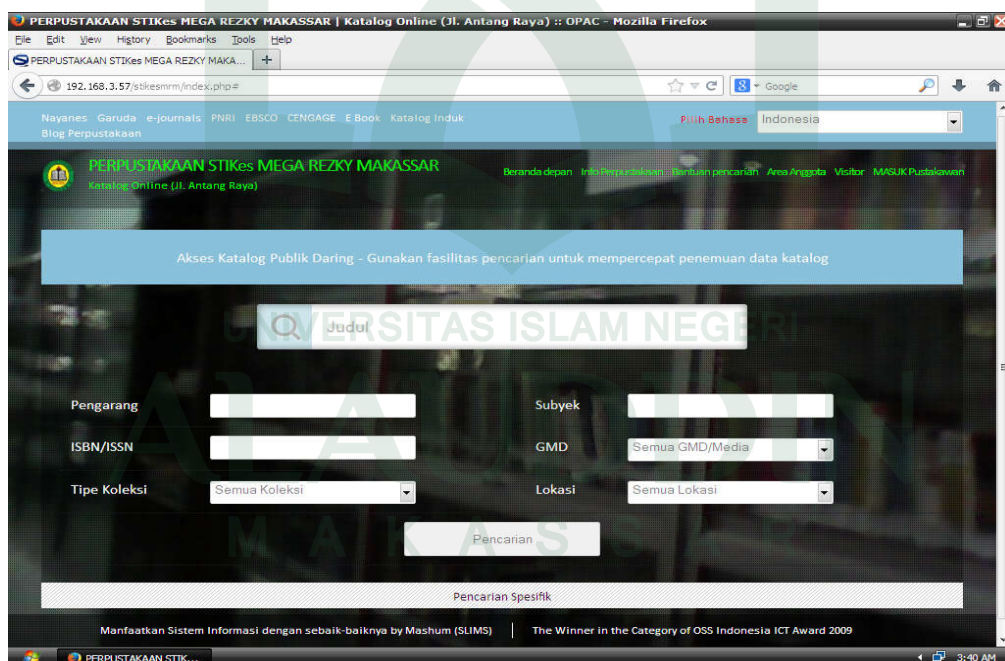

2). Sistem penelusuran informasi dengan menggunakan fasilitas internet

Pada perpustakaan STIKES Mega Rezki, komputer digunakan sebagian besar untuk sistem layanan penelusuran informasi, baik secara *online* maupun yang masih bersifat terbatas komputer sebagian besar digunakan untuk pengolahan data, baik data teks, angka, ataupun informasi lengkap. Namun demikian, tampaknya, pada bidang pengolahan data dan penelusuran informasi itulah yang paling banyak digunakan untuk tujuan penelusuran informasi di perpustakaan-perpustakaan ialah program-program paket pengolah data.

Gambar 3. Interface Penelusuran Informasi Menggunakan Fasilitas



B. Perilaku Penelusuran Informasi di Perpustakaan STIKES Mega Rezki Makassar

Perpustakaan STIKES Mega Rezki Makassar merupakan salah satu perpustakaan perguruan tinggi swasta yang telah menerapkan sistem automasi perpustakaan yang menggunakan OPAC (*online public access catalogue*) sebagai alat penelusur informasi yang cepat dan tepat. Pada bagian ini akan diuraikan hasil penelitian yang dilaksanakan di Perpustakaan STIKES Mega Rezki Makassar. Berikut uraian tentang teknik pemustaka dalam penelusuran informasi di perpustakaan STIKES Mega Rezki Makassar.

Ada banyak perilaku pemustaka dalam melakukan penelusuran informasi melalui OPAC di perpustakaan, ada yang menggunakan strategi penelusuran ada juga yang lebih memilih mencari langsung ke tempat penyimpanan bahan pustaka. Berikut hasil wawancara yang dilakukan pada beberapa pemustaka di Perpustakaan STIKES Mega Rezki Makassar.

Sekarang ini lokasi perolehan informasi telah bergeser, yang tadinya para pemustaka mencari informasi di perpustakaan, melainkan sekarang tempat perolehan informasi beralih ke internet, *website* dan *database* maupun jurnal *online*. Dikarenakan sumber informasi *online* berkembang cepat dalam menyebarkan informasi dengan mudah dan lebih efektif.

Berikut hasil penelitian yang dilakukan peneliti pada tanggal 10 Februari sampai dengan tanggal 16 Maret 2015 dapat digambarkan bahwa keadaan penelusuran informasi di Perpustakaan STIKES Mega Rezki Makassar sudah memuaskan. Pelayanan pustakawan berperan penting dalam sistem temu kembali informasi, memberikan bimbingan kepada pemustaka dalam membantu menemukan bahan pustaka yang dibutuhkan, mengevaluasi terhadap sistem

penelusuran informasi yang digunakan dalam menemukan informasi yang ingin diperoleh.

1. Teknik penelusuran informasi oleh pemustaka di perpustakaan STIKES Mega Rezki Makassar.

a. Bertanya langsung kepada petugas perpustakaan

Dari hasil wawancara mengenai teknik pemustaka dalam penelusuran informasi, guna untuk mendapatkan informasi pemustaka bertanya langsung kepada pengguna perpustakaan di perpustakaan STIKES Mega Rezki Makassar yang dilakukan dengan informan 1, yang menyatakan bahwa :

“Saya lebih suka menelusur informasi dengan bertanya langsung kepada petugas perpustakaan sebab petugas perpustakaan sudah mengetahui lokasi bahan pustaka yang saya butuhkan” (Wawancara 10 februari 2015).

Dari pendapat informan 1 di atas bahwa sudah sewajarnya pemustaka bertanya langsung kepada petugas perpustakaan apa bila pemustaka sulit untuk mendapatkan informasi yang dibutuhkannya.

Sebaliknya hal yang sama, dari informan 2 memiliki pendapat yang hampir sama dengan pendapat informan yang di atas dalam hal, teknik penelusuran informasi melalui bertanya kepada petugas perpustakaan. Informan 2 menyatakan bahwa :

“Saya lebih suka langsung bertanya kepada petugas perpustakaan dalam mencari bahan pustaka disebabkan karena koleksinya tidak rapi dalam susunan yang ada di rak koleksi. Itulah sebabnya saya lebih suka bertanya kepada petugas perpustakaan karena informasinya cepat ditemukan dan sesuai dengan kebutuhan saya, informasi yang ingin saya peroleh” (Wawancara 10 Februari 2015).

Dari pendapat di atas bahwa pustakawan yang bekerja pada bagian pelayanan informasi banyak membantu pemustaka dalam menemukan

informasi. Dalam membantu pengguna perpustakaan biasanya pustakawan, menanyakan kepada pustakawan koleksi apa yang sedang dicari kemudian pustakawan mengecek pada sistem, setelah itu pustakawan akan mengarahkan pemustaka ke rak buku tempat bahan pustaka diletakkan. Hal tersebut di atas dilakukan apabila ada pemustaka yang datang langsung bertanya dan belum mengerti akan penggunaan sistem penelusuran informasi di perpustakaan.

Selain kedua informan di atas, informan 3, 4, dan 5 juga mengatakan hal yang serupa dengan pendapat informan 1 dan 2, Mereka menyatakan bahwa :

“Bahwa kami dalam melakukan penelusuran informasi di perpustakaan biasanya kami sulit untuk memenuhi kebutuhan informasi kami disebabkan kami kurang mengetahui teknik menelusur informasi yang baik, itulah sebabnya kami bertanya langsung kepada petugas perpustakaan, sebab informasinya yang diberikan kepada kami oleh pihak petugas perpustakaan, sangat jelas informasi yang kami ingin butuhkan. hal ini petugas perpustakaan sangat melayani kami selaku pengguna perpustakaan, dalam proses penelusuran informasi untuk mendapatkan informasi yang kami butuhkan” (Wawancara 10 Februari 2015).

Bahwa pemustaka yang datang berkunjung di perpustakaan STIKES Mega Rezki Makassar lebih senang bertanya langsung kepada petugas perpustakaan, karena bahan pustaka yang ingin mereka peroleh sudah diketahui pasti oleh petugas perpustakaan. Dengan bertanya kepada petugas perpustakaan, pemustaka mendapatkan jalan keluar yang baik guna untuk menyelesaikan persoalan yang mereka alami.

b. Penelusuran informasi melalui rak koleksi perpustakaan

Setiap perpustakaan mempunyai kewajiban untuk memberikan pelayanan yang terbaik terhadap apa yang dilayaninya, hal serupa juga terdapat pada perpustakaan STIKES Mega Rezki Makassar mempunyai kewajiban untuk memberikan pelayanan yang terbaik untuk pengunjung perpustakaan sehingga tercipta yang namanya kepuasan kepada pengunjung perpustakaan. Untuk mengetahui semua itu maka penulis telah melakukan wawancara langsung terhadap mahasiswa yang berkunjung di perpustakaan tersebut. Adapun hasil wawancara yang penulis dapatkan dari informan 1 menyatakan bahwa :

“Saya lebih suka mencari bahan pustaka langsung ke rak koleksi di karenakan saya sudah mengetahui tempatnya. Terkecuali bukunya saya sulit untuk mendapatkan jadi alternatif saya meminta bantuan kepada petugas perpustakaan” (Wawancara 10 Februari 2015).

Dari pendapat di atas bahwa pengguna perpustakaan dalam memenuhi kebutuhan informasinya, pengguna perpustakaan melakukan penelusuran informasi melalui rak buku dikarenakan pengguna perpustakaan sudah mengetahui letak koleksi yang ingin diinginkannya.

Sebaliknya hal yang sama, dari informan 2 memiliki pendapat yang sama dengan responden informan 1 dalam hal, penelusuran informasi melalui rak koleksi perpustakaan. Informan 2 menyatakan bahwa :

“Saya lebih sering langsung ke rak buku dalam penelusuran informasi, kecuali saya mengalami kesulitan dalam mendapatkan informasi yang ada di rak, saya bertanya langsung kepada petugas perpustakaan untuk mendapatkan informasi yang saya butuhkan” (Wawancara 10 Februari 2015).

Pengguna perpustakaan lebih dominan melakukan pencarian informasi melalui rak buku, pengguna perpustakaan menggunakan sistem penelusuran informasi melalui rak koleksi untuk mendapatkan informasi yang

ingin diperolehnya, terkecuali pengguna perpustakaan mengalami kesulitan dalam memenuhi kebutuhannya, alternatifnya pengguna perpustakaan bertanya langsung kepada petugas perpustakaan

Senada hal yang sama diungkapkan, oleh informan 5 memiliki pendapat yang sama dengan pendapat informan 1 dan 2 dalam hal, penelusuran informasi melalui rak koleksi perpustakaan. Informan 5 menyatakan bahwa :

“Saya menelusur informasi langsung ke rak buku karena koleksi sudah saya tahu posisinya yang ditempatkan di rak buku, kecuali saya mengalami kesulitan dalam mendapatkan informasi yang ada di rak, untuk mendapatkan informasi yang saya butuhkan, saya langsung bertanya kepada petugas perpustakaan” (Wawancara 10 Februari 2015).

Sebaliknya hal yang sama juga diungkapkan pada informan 4, pada hasil wawancara memiliki pendapat yang sama dengan pendapat informan sebelumnya, tentang penelusuran informasi di rak koleksi di perpustakaan STIKES Mega Rezeki Makassar, informan 4 menyatakan bahwa :

”Saya langsung mencari ke rak buku untuk mendapatkan informasi, kecuali saya mengalami kesulitan dalam mendapatkan informasi, saya bertanya langsung kepada petugas perpustakaan untuk memenuhi kebutuhan informasi saya” (Wawancara 10 Februari 2015).

Dengan adanya pendapat seperti ini penulis memberikan gambaran bahwa pengguna perpustakaan dalam melakukan penelusuran informasi di perpustakaan STIKES Mega Rezeki Makassar pada umumnya mereka lebih memilih menelusur informasi langsung ke tempat penyimpanan bahan pustaka yang sering kita kenal yaitu rak koleksi, terkecuali pengguna perpustakaan mengalami kesulitan dalam mendapatkan informasi, pengguna perpustakaan bisa langsung bertanya kepada petugas perpustakaan untuk memenuhi kebutuhannya.

Hal yang berbeda yang diungkapkan pada informan 3 pada hasil wawancara memiliki pendapat yang berbeda dengan pendapat informan sebelumnya, tentang penelusuran informasi di rak koleksi di perpustakaan STIKES Mega Rezki Makassar, informan 3 menyatakan bahwa :

“Saya lebih suka langsung bertanya langsung kepada petugas perpustakaan dalam mencari bahan pustaka disebabkan kondisi bahan pustaka di rak koleksi tidak rapi” (Wawancara 10 Februari 2015).

Dengan adanya pendapat yang berbeda bahwa pengguna perpustakaan dalam melakukan penelusuran informasi di rak koleksi di perpustakaan, pengguna perpustakaan lebih memilih menelusur informasi melalui petugas perpustakaan disebabkan kondisi bahan pustaka yang ada di rak tidak teratur.

c. Penelusuran informasi melalui OPAC (*online public access catalogue*)

Hasil wawancara tentang penelusuran informasi melalui OPAC (*online public access catalogue*) di perpustakaan STIKES Mega Rezki Makassar yang dilakukan dengan informan 1, yang menyatakan bahwa:

“Saya biasanya menggunakan OPAC dalam penelusuran informasi di perpustakaan pada saat saya tidak bisa mendapatkan informasi langsung di koleksi bahan pustaka, oleh karena itu saya menggunakan alternatif OPAC untuk memudahkan saya dalam mendapatkan informasi yang ingin saya butuhkan” (Wawancara 10 Februari 2015).

Dengan adanya pendapat seperti ini penulis memberikan gambaran bahwa penelusuran informasi di perpustakaan terhadap informan di atas melalui OPAC, pengguna perpustakaan menggunakan OPAC disaat pengguna perpustakaan sulit untuk mendapatkan informasi yang diinginkanya.

Hal yang berbeda yang diungkapkan pada informan 2, 3, dan 5 pada hasil wawancara memiliki pendapat yang berbeda dengan pendapat informan sebelumnya, tentang penelusuran informasi melalui OPAC (*online public access catalogue*), di perpustakaan STIKES Mega Rezki Makassar, informan 2, 3, dan 5 menyatakan bahwa :

“Dalam penelusuran informasi yang kami biasa lakukan di sistem penelusuran informasi dengan menggunakan OPAC untuk memenuhi kebutuhan kami, kami memasukkan kata kunci yaitu judul dokumen, nama pengarang dan subjek sehingga dalam memperoleh informasi yang kami butuhkan mudah untuk terpenuhi, disebabkan kami sudah mengetahui tehnik penelusuran informasi yang baik melalui OPAC ” (Wawancara 10 Februari 2015).

Dengan adanya pendapat yang berbeda bahwa pengguna perpustakaan, dengan mendapatkan sumber perolehan informasi di perpustakaan pengguna perpustakaan, menggunakan OPAC (*online public access catalogue*) untuk memenuhi kebutuhan informasinya, pemustaka menelusur informasi dengan menggunakan OPAC, dengan memasukkan kata kunci subjek, atau berdasarkan judul buku dan nama pengarang dalam sistem penelusuran informasi di OPAC yang ada di perpustakaan dengan alasan lebih mudah diperoleh dan lebih cepat akses informasinya.

Sebaliknya hal yang tidak jauh berbeda juga diungkapkan pada informan 4 pada hasil wawancara memiliki pendapat yang hampir sama dengan pendapat informan 2, 3, dan 5 tentang penelusuran informasi melalui OPAC (*online public access catalogue*), di perpustakaan STIKES Mega Rezki Makassar, informan 4 menyatakan bahwa :

“Cara saya menggunakan OPAC (*online public access catalogue*), di dalam perpustakaan dengan cara saya memasukkan kata kunci subjek dalam pencarian informasi yang

saya butuhkan yang tersedia di dalam sistem penelusuran informasi” (Wawancara 10 Februari 2015).

Sesuai dengan hasil wawancara di atas maka penulis dapat memberikan penjelasan, bahwa pemustaka cukup mendapatkan informasi di perpustakaan dengan cara mencari informasi berdasarkan kata kunci subjek untuk mendapatkan informasi dibutuhkannya di dalam sistem OPAC (*online public access catalogue*), untuk memenuhi kebutuhannya.

d. Penelusuran informasi pemustaka melalui fasilitas internet

Jaringan internet merupakan salah satu fasilitas penunjang untuk pelayanan informasi pada perpustakaan yang diterapkan pada perpustakaan STIKES Mega Rezki Makassar. Dengan ada adanya jaringan internet akan lebih memudahkan pemustaka melakukan penelusuran informasi dengan bantuan komputer. Dalam skripsi ini penulis telah melakukan penelitian terhadap penelusuran informasi di Perpustakaan STIKES Mega Rezki Makassar pada tanggal 10 Februari 2015.

Dari hasil penelitian penulis lakukan ada beberapa tanggapan yang berhasil penulis dapatkan seperti yang diungkapkan oleh informan 1 mengatakan bahwa kecepatan jaringan internet yang digunakan pihak perpustakaan STIKES Mega Rezki Makassar. saat ini masih lambat dalam pengaksesan informasi, informan 1 menyatakan bahwa :

“Saya biasa menggunakan jaringan internet di perpustakaan untuk menelusur informasi yang saya butuhkan akan tetapi biasanya jaringan internet ini sangat lambat dalam memproses informasi, hal ini disebabkan banyaknya pemustaka yang menggunakan *Wifi* sehingga mempengaruhi kecepatan penelusuran informasi yang ada di perpustakaan ini. Maunya saya, seharusnya pihak perpustakaan dapat menambah akses jaringan internet supaya saya mudah dalam mendapatkan informasi yang saya butuhkan, sehingga jaringan berfungsi dengan baik sehingga memudahkan saya untuk melakukan proses penelusuran informasi” (Wawancara 10 Februari 2015).

Sementara itu informan 3 juga mengatakan hal yang sama yang diungkapkan oleh informan 1 menyatakan bahwa :

“Kecepatan jaringan yang digunakan pada jaringan internet masih tergolong sangat lambat dalam proses informasi yang saya ingin akses. Pihak perpustakaan maupun pihak yayasan seharusnya memperhatikan keadaan jaringan internet ini, sebab kecepatan *wifi* merupakan salah satu kebutuhan utama saya untuk mendapatkan informasi yang saya butuhkan” (Wawancara 10 Februari 2015).

Sedangkan pada hasil wawancara yang lain, informan 2 mengatakan hal yang berbeda dengan informan yang di atas, kecepatan jaringan internet yang digunakan di perpustakaan saat ini tergolong sedang, Informan 2 menyatakan bahwa :

“Karena selama saya mencari informasi menggunakan jaringan internet yang ada di perpustakaan lumayan cepat dan membantu saya dalam proses pencarian informasi yang saya butuhkan” (Wawancara 10 Februari 2015).

Demikian hal yang diungkapkan oleh informan 2. Sementara informan 4 juga mengatakan hal yang sama bahwa kecepatan jaringan yang digunakan jaringan internet di perpustakaan tergolong dengan kecepatan sedang, mengapa demikian ? hal ini yang diungkapkan oleh informan 4, yang menyatakan bahwa:

“Saya biasa menggunakan jaringan internet di perpustakaan untuk mendapatkan jurnal ilmiah yang saya butuhkan, saya merasa sangat terbantu dalam melakukan proses pencarian informasi seperti saya menelusur informasi melalui bantuan *google* untuk mendapatkan jurnal kesehatan yang saya butuhkan, sehingga dengan penelusuran ini mudah untuk saya mendapatkan jurnal yang saya inginkan ” (Wawancara 10 Februari 2015).

Sebaliknya hal yang sangat berbeda diungkapkan oleh informan 5 menyatakan bahwa kecepatan jaringan internet di perpustakaan STIKES Mega

Rezki Makassar saat ini bisa dikategorikan dengan kecepatan sangat lambat dalam proses penelusuran informasi, informan 5 menyatakan bahwa :

“Saya biasa memanfaatkan fasilitas internet di perpustakaan di saat saya membutuhkan informasi melalui *google* untuk mendapatkan jurnal mengenai kebidanan yang saya sering butuhkan, akan tetapi saya juga merasa malas biasanya untuk menggunakan fasilitas internet di perpustakaan dikarenakan jaringan internetnya sangat lambat dan biasa juga tampilannya gangguan di depan monitor itulah sebabnya saya malas menggunakan jaringan internet di perpustakaan” (Wawancara 10 Februari 2015).

Dari hasil wawancara dari beberapa informan di atas mengatakan bahwa kecepatan jaringan saat ini sangat lambat. Kecepatan jaringan internetnya sangat lambat dalam proses penelusuran informasi, tetapi juga lama-kelamaan jaringan internetnya sudah mulai mengalami gangguan. Selain itu juga, informan mengatakan bahwa kecepatan jaringan internet yang digunakan oleh perpustakaan saat ini belum stabil, hal ini dapat menyebabkan mengurangi minat kunjung pemustaka untuk menggunakan jaringan internet di perpustakaan.

Dengan adanya tanggapan pemustaka di atas yang memberikan berbagai alasan meskipun jawabannya sama yang mengatakan kecepatan jaringan internet yang diterapkan saat ini bisa dikatakan dengan kecepatan sangat lambat. Tetapi mereka tetap memberikan alasan yang berbeda, hal ini membuktikan bahwa pemustaka yang berkunjung ke perpustakaan benar-benar menggunakan komputer sebagai sarana penunjang untuk mencari informasi yang diinginkan. Dengan adanya hasil ini, pihak perpustakaan harus lebih meningkatkan dan memperluas perannya untuk menunjang kebutuhan pengguna perpustakaan.

2. Kendala-kendala Pemustaka dalam Penelusuran Informasi di Perpustakaan STIKES Mega Rezki Makassar

Berdasarkan hasil penelitian yang penulis lakukan pada tanggal 10 Februari 2015 di Perpustakaan STIKES Mega Rezki Makassar, penulis berhasil mendapatkan tanggapan informan yang beragam tentang kendala-kendala yang dihadapi pemustaka ketika dalam proses teknik penelusuran informasi di perpustakaan. Beberapa informan mengatakan bahwa sebagian besar mahasiswa saat ini belum mengetahui fungsi dan cara penggunaan sistem penelusur informasi yang cepat dan tepat, sebagian besar pemustaka belum banyak yang mengerti mengenai sistem otomasi perpustakaan yang ada di perpustakaan STIKES Mega Rezki Makassar.

Hal ini tentu saja akan berdampak besar terhadap penerapan teknologi informasi saat ini, sementara itu beberapa dari penjelasan informan mengatakan, terlalu banyak mengantri merupakan salah satu faktor kendala yang cukup mempengaruhi penggunaan fasilitas yang disediakan di perpustakaan saat ini. Informan yang lain mengatakan bahwa koleksi perpustakaan yang masih sedikit, kurangnya sumbangan bahan pustaka pihak yayasan sebagai penghambat dalam proses penelusur informasi yang cepat dan tepat, yang merupakan salah satu faktor kendala pengguna perpustakaan untuk memenuhi kebutuhannya yang semaksimal mungkin.

Pada bagian ini penulis akan memberikan penjelasan mengenai kendala-kendala yang dihadapi pemustaka dalam penelusuran informasi di perpustakaan STIKES Mega Rezki Makassar. Adapun kendala yang dihadapi pemustaka saat ini adalah :

- a. Kendala Pemustaka dalam Menggunakan Strategi Penelusuran Informasi di perpustakaan.

Hasil wawancara tentang kendala pemustaka dalam strategi penelusuran informasi di perpustakaan yang dilakukan dengan informan 1, 2, dan 5 yang menyatakan bahwa:

“Kami mengetahui bahwa adanya alat penelusuran informasi di perpustakaan, tetapi kami malas menggunakan alat tersebut dikarenakan alat tersebut sangat lambat dalam proses penelusuran informasinya, itulah sebabnya kami malas menggunakan alat penelusuran informasi yang ada di perpustakaan, kami lebih suka bertanya langsung kepada petugas perpustakaan karena informasi lebih cepat kami dapatkan” (Wawancara 10 Februari 2015).

Dengan adanya tanggapan mengenai kendala pemustaka dalam strateginya menelusur informasi di perpustakaan, pemustaka terkendala dengan alat penelusuran informasi yang selalu lambat dalam proses pengaksesan informasi itulah sebabnya pemustaka lebih memilih untuk mendapatkan informasi langsung bertanya kepada petugas perpustakaan.

Sebaliknya hal yang berbeda diungkapkan oleh informan 3 dan 4 yang memiliki pendapat yang tidak sama dengan beberapa informan yang ada di atas mengenai kendala pemustaka dalam strategi penelusuran informasi di perpustakaan yang dilakukan oleh informan 3 dan 4 yang menyatakan bahwa:

“Kendala yang kami alami selama ini dalam strategi penelusuran informasi di perpustakaan yaitu biasanya bukunya yang kami butuhkan tidak lengkap yang di sediakan oleh pihak perpustakaan seperti buku mengenai analisis kesehatan dan kebidan kurang sekali dalam jajaran rak koleksi, di samping itu juga kami sangat malas untuk mengakses informasi di perpustakaan karena informasinya sangat lambat dalam proses penelusuran informasi” (Wawancara 10 Februari 2015).

Berdasarkan dari hasil pemaparan di atas sudah seharusnya pihak perpustakaan memperhatikan jaringan informasi dan koleksi yang ada di perpustakaan, dengan cara memberikan masukan kepada pihak yayasan betapa pentingnya jaringan informasi untuk memenuhi kebutuhan pemustaka di perpustakaan secara efektif dan efisien.

b. Kendala pemustaka dalam penggunaan OPAC (*online public access catalogue*) di perpustakaan

Keterbatasan informasi yang disediakan di perpustakaan, serta dengan keterbatasan waktu dan pengetahuan dalam melakukan penelusuran informasi menyebabkan pemustaka mengalami kendala dalam memperoleh informasi yang dibutuhkan. Oleh karena itu, pustakawan harus menerapkan strategi penelusuran yang baik serta mengkomunikasikan kepada para pemustaka untuk menggunakan strategi tersebut. Berikut hasil wawancara kepada informan 1 mengenai kendala dalam penggunaan OPAC di Perpustakaan STIKES Mega Rezki Makassar, yang menyatakan bahwa :

“Kemampuan saya untuk menggunakan OPAC sebagai alat penelusuran informasi yang cepat dan tepat belum mampu saya gunakan dengan baik dan benar, hal ini dikarenakan saya masih malas menggunakan aplikasi tersebut” (Wawancara 10 Februari 2015).

Selain itu masih banyak pemustaka belum mengetahui fungsi OPAC secara baik untuk digunakan. Sedangkan pendapat yang sama juga diberikan oleh informan 2 dan 4 bahwa kendala yang dialami saat ini adalah :

“Kurangnya pengetahuan kami tentang fungsi OPAC sebenarnya dan sebagian kami belum mengetahui secara mendalam, tentang cara penggunaan OPAC sebenarnya, itulah sebabnya kami enggang untuk menggunakan OPAC di dalam mendapatkan informasi melalui koleksi bahan pustaka yang tersedia di OPAC ” (Wawancara 10 Februari 2015).

Berdasarkan dari hasil pemaparan di atas sudah seharusnya pihak perpustakaan memperhatikan pemustaka dengan cara memberikan arahan atau bimbingan agar pemustaka dapat memanfaatkan sistem otomasi perpustakaan yang ada di perpustakaan secara efektif dan efisien.

Dari hasil wawancara penulis lakukan terhadap beberapa informan, salah satu informan yaitu informan 3 menyatakan bahwa ungkapan yang tidak jauh berbeda mengenai kendala dalam penelusuran informasi melalui sistem penelusuran informasi melalui OPAC, yaitu:

“Salah satu kendala yang saya hadapi dalam proses penelusuran informasi melalui OPAC adalah terlalu lama saya menunggu dalam proses pengaksesan informasi, sehingga lebih banyak menyita waktu saya, selain itu ketika listrik padam OPAC tidak dapat saya gunakan” (Wawancara 10 Februari 2015).

Adapun menurut pendapat informan 5 “buku-buku yang saya cari tidak tersedia di dalam OPAC, selain itu koleksi yang saya butuhkan di dalam OPAC saat ini masih sedikit yang disediakan di perpustakaan dan perlu dilakukan pengadaan bahan pustaka” (Wawancara 10 Februari 2015).

Untuk mengatasi kendala tersebut sudah seharusnya pihak perpustakaan atau pihak yayasan lebih memperhatikan sistem penelusuran informasi di perpustakaan serta memperhatikan kebutuhan pemustaka. Sudah sewajarnya pihak perpustakaan atau pihak yayasan lebih memperhatikan jaringan informasi agar pemustaka dalam proses penelusuran informasi lebih mudah untuk mendapatkan informasi. Untuk mengatasi fenomena listrik padam pihak perpustakaan harus mengantisipasi keadaan tersebut dengan cara menggunakan pelayanan sistem manual dan memanfaatkan katalog manual. Hal ini perlu dilakukan agar pelayanan informasi di Perpustakaan STIKES Mega Rezki Makassar tetap berjalan apa yang diharapkan oleh semua pihak.

c. Kendala Pemustaka dalam jaringan internet di perpustakaan

Berdasarkan hasil wawancara penulis terhadap informan 1 menyatakan bahwa kendala yang saya dihadapi dalam proses penelusuran melalui jaringan internet selama ini adalah :

“Kurangnya kemampuan saya untuk menggunakan alat penelusur informasi yang cepat dan tepat, saya belum mampu menggunakannya dengan baik dan benar, hal ini dikarenakan saya belum tahu secara pasti menggunakan jaringan internet yang telah disediakan oleh pihak perpustakaan.” (Wawancara 10 Februari 2015).

Sedangkan pendapat yang sama juga diberikan oleh informan 2 bahwa kendala dalam penelusuran jaringan internet yang dialami pada saat ini adalah :

“Kurangnya pengetahuan saya tentang fungsi dan manfaat jaringan internet di perpustakaan dan saya belum mengetahui secara mendalam tentang cara penggunaan jaringan internet di Perpustakaan STIKES Mega Rezeki Makassar” (Wawancara 10 Februari 2015).

Sebaliknya hal yang berbeda diungkapkan oleh informan 3 yang memiliki pendapat yang tidak sama dengan beberapa informan yang ada di atas mengenai kendala pemustaka dalam penelusuran informasi melalui jaringan internet di perpustakaan yang dilakukan oleh informan 3, yang menyatakan bahwa:

“Kendala yang saya sering alami dalam menggunakan jaringan internet di perpustakaan, biasanya saya terkendala dengan jaringan lambat dalam mengakses informasi, dan kurangnya pengetahuan saya mengenai *webside* perpustakaan yang memuat jurnal ilmiah di dalamnya, disebabkan saya masih belum mengerti secara pasti cara penggunaannya” (Wawancara 10 Februari 2015).

Dari hasil di atas maka penulis dapat memberikan gambaran, bahwa pemustaka sangat membutuhkan bimbingan dari petugas perpustakaan tentang fungsi dan manfaat jaringan internet dan sudah seharusnya pihak perpustakaan selalu memperhatikan pengguna perpustakaan dalam mengakses jaringan internet yang ada di perpustakaan, untuk memudahkan pengguna perpustakaan dalam memenuhi kebutuhannya.

Sebaliknya hal yang sangat berbeda diutarakan oleh informan 4 dan 5 yang memiliki pendapat yang tidak sama dengan beberapa informan yang ada di atas mengenai kendala pemustaka dalam penelusuran informasi melalui jaringan internet di perpustakaan yang dilakukan oleh informan 4 dan 5 yang menyatakan bahwa:

“Kendala yang sering muncul kepada kami dalam proses kami menelusur informasi, kurang pahaman kami mengenai jaringan internet dikarenakan kami baru-baru menyentuh yang namanya teknologi informasi itulah sebabnya kami sering mengalami kendala dalam mendapatkan informasi yang ada di jaringan internet dan kami juga sangat terkendala dengan lambatnya juga akses *wifi* yang ada di perpustakaan, sehingga menghambat kami untuk mendapatkan informasi yang kami ingin butuhkan” (Wawancara 10 Februari 2015).

Berdasarkan dari hasil pemaparan di atas sudah seharusnya pihak perpustakaan memperhatikan pemustakanya dengan cara memberikan arahan atau bimbingan agar pemustaka dapat memanfaatkan jaringan internet dengan baik, yang ada di perpustakaan STIKES Mega Rezki Makassar.

- d. Kendala pemustaka dalam mengakses informasi melalui fasilitas komputer di perpustakaan

Penggunaan komputer sangat dibutuhkan oleh pemustaka. Dengan adanya fasilitas komputer dapat memudahkan pemustaka dalam proses penelusuran informasi yang mereka butuhkan. Dalam penelitian ini peneliti

menemukan kurang disediakannya fasilitas komputer di Perpustakaan STIKES Mega Rezki Makassar. Hal ini juga seperti yang sama diungkapkan oleh informan 1 dan 2 kendala yang dihadapi informan selama ini adalah :

“Jarangnya kami berkunjung di perpustakaan karena kurangnya minat kami dalam penggunaan komputer yang terbatas dan lebih cenderung kami membawa sendiri labtop dari rumah untuk menelusur informasi di perpustakaan, selain itu komputer yang tersedia di perpustakaan selalu mengalami yang namanya kerusakan, sehingga menghambat kami untuk menelusur informasi” (Wawancara 10 Februari 2015).

Hal ini tentunya akan menjadi masalah tersendiri dan menjadi pekerjaan rumah bagi pihak perpustakaan bagaimana caranya komputer tersedia di perpustakaan bisa semaksimal mungkin dalam proses penelusuran informasinya.

Keterbatasan jumlah komputer yang disediakan pihak perpustakaan dalam penelusuran informasi dapat mengganggu kenyamanan pemustaka dalam sistem temu balik informasi. Dari hasil observasi penulis mendapatkan kondisi komputer yang mengalami gangguan untuk kegiatan penelusuran informasi. Hal ini akan menjadi kendala bagi pemustaka yang ingin mendapatkan informasi. Temuan ini juga didukung oleh informan 3, 4, dan 5 menyatakan bahwa:

“Komputer yang kami ingin memanfaatkan sering mengalami gangguan, dan jaringan informasi yang tidak stabil untuk proses penelusuran informasi yang kami butuhkan” (Wawancara 10 Februari 2015).

Agar pemanfaatan komputer di perpustakaan berjalan dengan efektif, pihak perpustakaan harus membuat suatu program kerja yang bertujuan untuk membantu pemustaka menggunakan fasilitas yang ada di perpustakaan dengan baik. Adapun program kerja yang seharusnya dilaksanakan seperti

mengadakan sosialisasi terhadap pemustaka atau melaksanakan pendidikan pemustaka. Dengan adanya sosialisai dan pendidikan pemustaka, pemustaka akan lebih mengerti pelestarian fasilitas yang tersedia di perpustakaan.

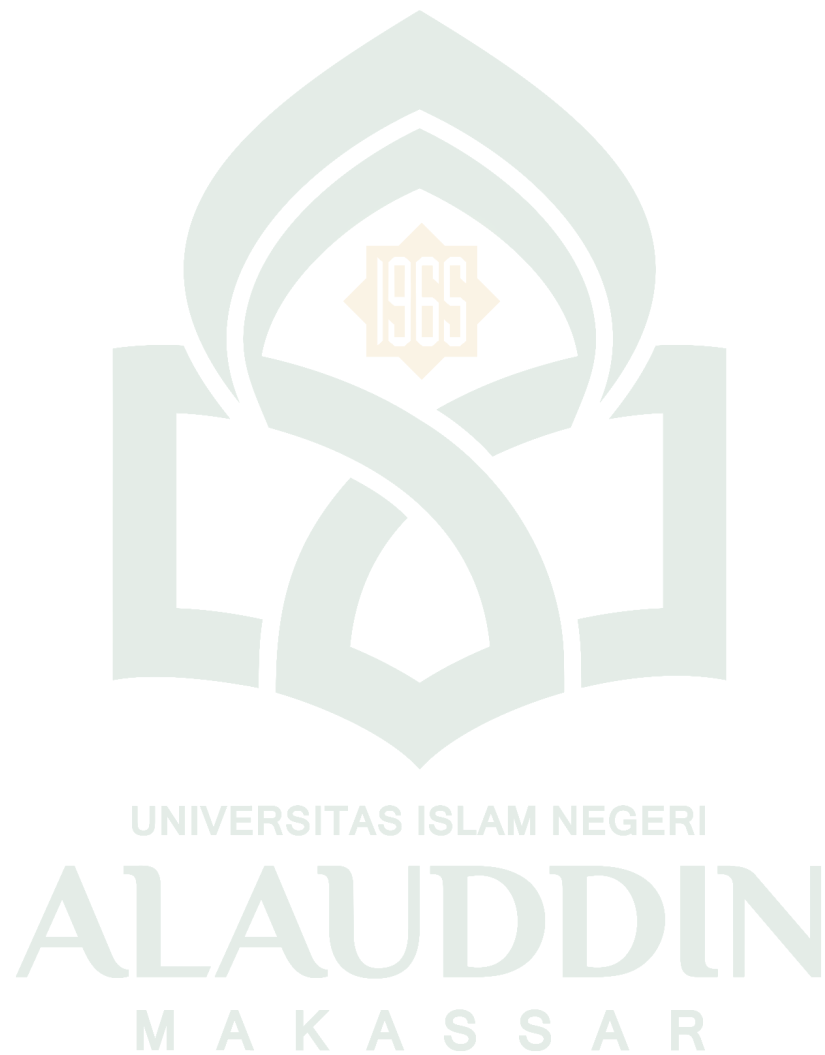

BAB V

PENUTUP

A. Kesimpulan

Berdasarkan hasil wawancara dengan beberapa informan mengenai sistem penelusuran informasi di Perpustakaan STIKES Mega Rezki Makassar, maka terdapat beberapa kesimpulan antara lain:

1. Teknik penelusuran informasi yang diterapkan di Perpustakaan STIKES Mega Rezki Makassar adalah teknik penelusuran informasi melalui OPAC (*online public access catalogue*), Fasilitas internet, dan koleksi bahan pustaka, untuk memenuhi kebutuhan informasi pemustaka. Dalam melakukan penelusuran informasi di Perpustakaan pada umumnya pemustaka lebih cenderung menelusur informasi menanyakan langsung kepada petugas perpustakaan, melalui rak buku, menelusur melalui OPAC, dan menelusur melalui jaringan internet dalam penelusuran informasinya, di karenakan informasinya lebih cepat dan tepat untuk dipenuhi oleh pengguna perpustakaan.
2. Sedangkan kendala yang dihadapi oleh pemustaka dalam melakukan penelusuran informasi ada banyak diantaranya faktor lambatnya proses pengaksesan informasi melalui sistem penelusuran informasi, melalui OPAC, lambatnya proses pengaksesan informasi melalui jaringan internet membuat pemustaka lambat dalam memenuhi kebutuhan informasinya, dan keterbatasan fasilitas komputer yang disediakan di perpustakaan membuat pemustaka untuk bergiliran untuk mendapatkan fasilitas komputer yang ada di perpustakaan.

B. Saran

Berdasarkan pada pembahasan dari hasil penelitian, maka ada beberapa saran yang akan dikemukakan sebagai bahan masukan kepada lembaga Yayasan STIKES Mega Rezki Makassar, demi kemajuan dan kelancaran dalam proses pencarian informasi di perpustakaan ke depan. Saran yang di maksud adalah:

1. Kepada pihak Yayasan STIKES Mega Rezki Makassar, dapat memberikan informasi akan kebutuhan koleksi kepada pihak

perpustakaan agar nantinya dalam pengadaan koleksi sehingga dapat memenuhi kebutuhan informasi pemustaka sebagai bahan materi belajar.

2. Perpustakaan STIKES Mega Rezki Makassar, di harapkan dapat bekerjasama antar perpustakaan baik itu perpustakaan umum maupun perpustakaan perguruan tinggi lainnya yang berada di wilayah makassar atau di wilayah lain. Dan bekerjasama dengan beberapa penerbit dan toko buku yang dapat memenuhi kebutuhan koleksi yang dapat menunjang proses belajar mengajar di Perpustakaan STIKES Mega Rezki Makassar.
3. Koleksi-koleksi yang ada di perpustakaan terbitannya harus dapat selalu *ter-uptodate* atau terbitan-terbitan terbaru yang disesuaikan dengan kebutuhan dari pengguna perpustakaan yang berkaitan dengan mata kuliah yang di ajarkan pada saat sekarang ini.
4. Sarana penelusuran informasi yang ada di perpustakaan STIKES Mega Rezki Makassar, yang masih kurang lancar dalam mengakses informasi, terutama alat penelusuran yang berupa OPAC harus selalu diperhatikan, demi kelancaran layanan yang ada di perpustakaan dan memudahkan pemustaka untuk mencari koleksi yang diinginkan oleh pengguna perpustakaan.
5. Fasilitas jaringan internet yang ada di perpustakaan STIKES Mega Rezki Makassar, harus dapat berjalan dengan baik, adapun masalah pada jaringan agar segera dapat teratasi dengan cepat dan tidak mengganggu kinerja yang membutuhkan jaringan internet tersebut.

DAFTAR PUSTAKA

- Burton, Rachel. 2004. *Appendix 6: Summary of an MSc thesis*; “A study of user-intermediary computer during the information searching process.” <http://informations.net/tdw/pub/unis/app6.html>. (14 Juni 2004)
- Depdikbud. 1998. *Kamus Besar Bahasa Indonesia*. Jakarta: Balai Pustaka.
- Depertemen Agama RI, 2005. *Al-Quran dan Terjemahannya*. Jakarta : Balai Pustaka.
- Dendy Sugono. 1987. *Kamus Besar Bahasa Indonesia: Pusat Bahasa*. Ed. 4; jakarta: PT Gramedia Pustaka Utama.
- Estabrook, Leigh (Ed). 1997. *Libraries in Post Industrial Society*. Phoenix (USA), Oryx Press.
- Fahrurozi. 2012. “*Information retrieval sytem*.blogspot.com/2012/07/pengertian-sistem-temu-kembali.html”, tanggal akses 10/01/2015. Pukul 11.30 wita.
- Godbold, N. 2006. “*Beyond information seeking: towards a genaral model of information behavior*” *Information Research*, 11(4) paper 269 [Available at: <http://InformationR.net/ir/11-4/paper269.html>].
- Hildreth, Charles R. 2004. “OPAC Access Models.” *Online Catalog Design Models: Are we Molving in the Right Direction?* <http://myweb.cwpost.iluedu/childrent/clr-two.html>. (14 Juni 2004).
- Igwersen, P., (1992). *Information retrieval*. London : Taylor Graham.
- Katz, William A. 1978. *Intruduction to Referens Work*. Jilid 1: *Basic Information Sources*. New York: McGraw Hill.
- Kuhlthau, Carol C. *Seeking meaning: A Process Aproach to Library and Information Services*. Norwood, NJ Ablex Co.
- Lexy J. Moleong, 2011. *Metode Penelitian Kualitatif*. Edisi Revisi; Bandung: PT Remaja Rosdakarya.
- Manning, D Chistopher. 2009. *Introduction to information retrieval*, Cambridge: Cambridge University Press.
- Meadow, C.T., (1992). *Teks information retrieval system*. San Diego: Academic Press.
- Muh. Azwar Muin. 2014. *Informasi Litereacy Skills Strategi Penelusuran Informasi Informasi Online*. Cet. 2; Makassar: Alauddin Press.
- Nana Syaodih Sukmadinata, 2007. *Metode Penelitian Pendidikan*, Bandung: Rosdakarya.
- Nina Ariyani Martini dan ida Farida. *Psikogi Perpustakaan*. Cet. 3. Ed. 1; Jakarta: Universitas terbuka.
- Pattah, Sitti Husaebah. 2013. “Peranan Intermediary dalam sistem temu balik informasi”. *Khizanah Al-Hikmah Vol. 1. No. 2*; Makassar: Journal.uin-alauddin.ac.id/indeks.php/khizanah-al-hikmah/article/view/27/9. (diakses 23 Maret 2015).

- Pawit M. Yusup. 2012. *Perspektif Manajemen Pengetahuan Informasi, Komunikasi, Pendidikan, dan Perpustakaan*. Cet. 1; Jakarta: PT RajaGrafindo Persada.
- Pawit M. Yusup dan Priyo subekti. 2010. *Teori & Praktik Penelusuran Informasi Information Retrieval*. Cet 1; Jakarta: Kencana.
- Perpustakaan Nasional RI. 2008. *Undang-Undang Republik Indonesia Nomor 43 Tahun 2007 Tentang Perpustakaan*. Jakarta: Perpustakaan Nasional RI.
- Peter Salim & Yenis Salim, 1991. *Kamus bahasa Indonesia kontemporer*. Jakarta: Modern English Press.
- Piusa Partanto & M. Dahlan Al Barry, 1994. *Kamus ilmiah populer*. Surabaya: Arkola.
- Putu Laxman Pendit, 2007. *Perpustakaan digital: Perspektif Perpustakaan Perguruan Tinggi Indonesia*. Cet.ke. 1 Jakarta: Sagung Seto.
- Qadir Gassing ; Wahyuddin Halim. *Pedoman Penulisan Karya Tulis Ilmiah : Makalah, Skripsi, Tesis, dan Disertasi*. Makassar : 2013.
- Rachman Hermawan & Zulfikar Zen, 2006. *Etika Kepustakawanan: Pendekatan Terhadap Profesi dan Kode Etik Pustakawan Indonesia*. Jakarta: Sagung Seto.
- Sarwono. 2006. *Psikologi Remaja*. Jakarta: Raja Grafido Persada.
- Simamora Bilson, 2003. *Membongkar Kotak Hitam Konsumen*. Jakarta: Gramedia.
- Sulistiyono-Basuki, 1992. *Teknik dan jasa dokumentasi* . Jakarta: Gramedia Pustaka Utama.
- , 2004. *Pengantar dokumentasi*. Bandung: Rekayasa Sains.
- Sugiyono. 2010. *Metode Penelitian Kuantitatif, Kualitatif dan R&D*. Bandung: Alfabeta.
- Sugono, Dendy Dkk. 2008. *Kamus Besar Bahasa Indonesia Pusat Bahasa*. Ed. 4; Jakarta: Gramedia Pustaka Utama.
- Suharsimi Arikunto. 2007. *Prosedur Penelitian suatu Pendekatan Praktik*. Jakarta: Reneka Cipta. Depdiknas.
- Surachman, Arif. 2007. *Penelusuran Informasi: sebuah pengenalan*, Jakarta: Gramedia Pustaka.
- Sutarno. 2006. *Manajemen Perpustakaan: Suatu Pendekatan Praktik*, Jakarta: Sagung Seto.
- Undang Sudarsana dan Bastiano. 2010. *Pembinaan Minat Baca*. Jakarta: Universitas Terbuka.
- Wiji Suwarno. 2009. *Psikologi Perpustakaan*. Jakarta: Sagung Seto.
- Wilson, T.D. 2000. "Resent trends in user studies: action research and qualitative methods" *Information Research*, 5 (3) Available at: <http://informationr.net/ir/5-3/paper76.html>.

-----, 2006. *A re-examination of information seeking behavior in the context of activity theory*. Jurnal Elektronik. Information Research. Vol. 11 No. 4, July 2006. [http:// InformationR.net/ir/11-4/paper260.html](http://InformationR.net/ir/11-4/paper260.html).



L

A

M

P

I

R

A

N

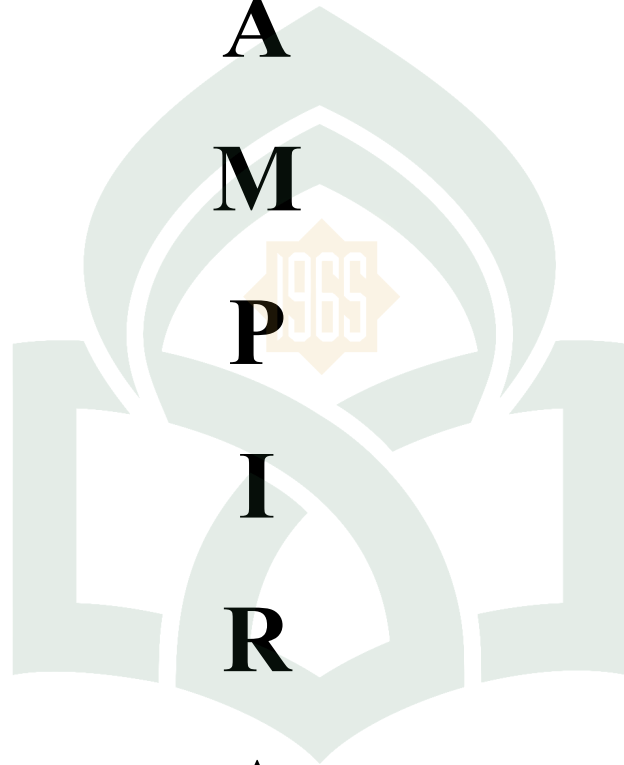

UNIVERSITAS ISLAM NEGERI

ALAUDDIN

M A K A S S A R

RIWAYAT HIDUP PENULIS



IDZHARI RAHMAN lahir pada tanggal 23 MEI 1990 di Makassar. Kota Makassar. Sulawesi Selatan, Ia merupakan anak pertama dari tiga bersaudara yang merupakan buah kasih sayang Ibunda **St.Hawa** dan Ayahanda **Tabri M.Ali** di Bima. Sekarang bertempat tinggal Jln. Abdul Kadir Dg Suro Samata Somba Opu Gowa, RT. 03. RW. 03 Sulawesi Selatan. Sudah menempuh pendidikan SDN Inpres Bertingkat, tamat pada tahun 2003 (Gowa). Pendidikan SMPN Bekasi Utara, tamat pada tahun 2007 (Bekasi). Pendidikan M.A. Darul Hikmah, tamat pada tahun 2011 (Kab. Bima). Ia anak perantau dari kecil yang sudah jauh dari orang tua, mulai tahun 2003 sekolah sampai meraih sarjana muda dengan jurusan ilmu perpustakaan. Organisasi pernah di tekuni mulai dari SMA menjadi anggota OSIS di sekolah, pernah juga menjadi anggota HMJIP 2013-2014 dan terakhir sekarang telah menyelesaikan pendidikan S1 selama 3 tahun 7 bulan dengan jurusan ilmu perpustakaan Fakultas Adab dan Humaniora Universitas Islam Negeri (UIN) Alauddin Makassar (2013), Kota Makassar Provinsi Sulawesi Selatan. Penulis sangat bersyukur kepada Allah swt karena masih sempat di berikan kesempatan untuk melanjutkan pendidikan di perguruan tinggi dan selesai pada tahun 2015. Penulis sangat berterimah kasih kepada orang tua yang selalu

memberikan dukungan dan doa. Semoga tulisan ini dapat berguna bagi para pembaca.



UNIVERSITAS ISLAM NEGERI
ALAUDDIN
M A K A S S A R

FORMAT WAWANCARA

Pemustaka

1. Teknik penelusuran informasi oleh pemustaka di perpustakaan STIKES Mega Rezki Makassar.

- a. Bagaimana cara anda dalam penelusuran informasi di perpustakaan, apakah langsung kepada petugas perpustakaan?
- b. Bagaimana cara anda dalam penelusuran informasi melalui rak koleksi di perpustakaan?
- c. Bagaimana cara anda dalam penelusuran informasi melalui OPAC (*online public access catalogue*) di perpustakaan?
- d. Bagaimana cara anda dalam penelusuran informasi melalui fasilitas internet yang telah di sediakan pihak perpustakaan

2. Kendala-kendala Pemustaka dalam Penelusuran Informasi di Perpustakaan STIKES Mega Rezki Makassar.

- a. Apa kendala anda dalam menggunakan strategi penelusuran informasi yang ada di perpustakaan?
- b. Apa kendala anda dalam penggunaan OPAC (*online public access catalogue*) yang ada di perpustakaan?
- c. Apa kendala anda dalam jaringan internet yang ada di perpustakaan?
- d. Apa kendala anda dalam mengakses informasi melalui fasilitas komputer yang ada di perpustakaan?