

**PENGARUH SEMANGAT KERJA DAN DISIPLIN KERJA
TERHADAP PRODUKTIVITAS KERJA KARYAWAN PADA
PT. MIDI UTAMA INDONESIA Tbk**



Skripsi

Di Ajukan Untuk Memenuhi Salah Satu Syarat Untuk Memperoleh Gelar
Sarjana Ekonomi (SE) Jurusan Manajemen Ekonomi
Pada Fakultas Ekonomi Dan Bisnis Islam
UIN Alauddin Makassar

Oleh
SAHID SYAPUTRA

NIM : 10600112052

**FAKULTAS EKONOMI DAN BISNIS ISLAM
UIN ALAUDDIN MAKASSAR
2017**

SURAT PERNYATAAN KEASLIAN

Dengan penuh kesadaran, penyusun yang bertandatangan dibawah ini menyatakan bahwa skripsi ini benar adalah hasil penyusunan karya sendiri. Jika dikemudian hari terbukti bahwa ini merupakan duplikat, tiruan, plagiat, atau dibuat oleh orang lain, sebagian atau seluruhnya, maka skripsi ini dan gelar yang diperoleh karnanya batal demi hukum.

Demikian surat pernyataan ini dibuat dengan sebenarnya.

Makassar, September 2017

Penyusun,

UNIVERSITAS ISLAM NEGERI
ALAUDDIN
MAKASSAR
Sahid Syaputra
NIM. 10600112052

KATA PENGANTAR

Assalamu Alaikum Warahmatullahi Wabarakatuh

Dengan penuh kerendahan hati serta memanjatkan puji syukur kehadiran Allah SWT yang telah melimpahkan rahmat dan hidayah-Nya, sehingga penulis dapat menyelesaikan tugas akhir ini tepat pada waktunya.

Penelitian dengan judul **“Pengaruh Semangat Kerja Karyawan dan Disiplin Kerja Karyawan Terhadap Produktivitas Karyawan pada PT. Midi Utama Indonesia Tbk Makassar”**. Merupakan salah satu syarat bagi penulis dalam menyelesaikan studi guna meraih gelar Sarjana Ekonomi pada Fakultas Ekonomi dan Bisnis Islam UIN Alauddin Makassar.

Penulis menyadari bahwa dalam penyusunan tugas akhir ini masih banyak kekurangan, karena keterbatasan pengetahuan dan pengalaman yang penulis miliki. Namun, penulis tetap berharap semoga skripsi ini dapat lebih baik dan bisa menjadi masukan yang berguna untuk penulis kedepannya.

Mulai dari penyusunan skripsi ini adalah berkat adanya bimbingan, bantuan, serta dorongan dari berbagai pihak. Terima kasih yang tak terhingga kepada Kedua orangtua penulis, Alm. Daming dan Jenne' yang telah merawat, membesarkan dan mendidik penulis dengan tulus, ikhlas, penuh kasih sayang dan tawakkal, serta kakak-kakakku tercinta yang penuh cinta kasih telah memberikan doa dan dorongan terhadap penulis.

Maka tak lupa pula dengan penuh hormat, penulis mengucapkan terima kasih yang sedalam-dalamnya kepada:

1. Prof. Dr. H. Musafir Pababbari, M.Si selaku Rektor UIN Alauddin Makassar.
2. Dekan Fakultas Ekonomi UIN Alauddin Makassar, Bapak Prof. Dr. H. Ambo Asse, M. Ag.
3. Ketua Jurusan Program Studi Manajemen dan Sekretaris Jurusan Manajemen Fakultas Ekonomi UIN Alauddin Makassar, Ibu Rika Dwi Ayu Parmitasari, SE., M.Comm., dan Bapak Ahmad Efendy SE,MM., atas segala keramahan, perhatian, dan bantuan yang diberikan.
4. Bapak Prof. Dr. H. Ambo Asse, M. Ag. dan Bapak Akhmad Jafar, SE., MM. selaku dosen pembimbing penulis. Terima kasih atas waktu dan bimbingan yang bapak dan ibu berikan bagi penulis sehingga skripsi ini dapat terselesaikan dengan baik.
5. Bapak Dr. Sirajuddin, SE., M.SI selaku penguji I dan Bapak Dr. Syaharuddin, M.SI, selaku penguji II atas segala arahan dan petunjuknya.
6. Bapak Drs.H.Abbas Padil,MM. selaku Penasehat Akademik yang telah banyak meluangkan waktunya terutama dalam memberikan bimbingan, petunjuk, dan pengarahan kepada penulis.
7. Kepada segenap Dosen, Pegawai, dan Pegawai Tata Usaha Fakultas Ekonomi dan Bisnis Islam UIN Alauddin Makassar atas kebijaksanaan, ilmu pengetahuannya serta bantuan yang diberikan kepada penulis selama menuntut ilmu.
8. Kepada pimpinan dan seluruh karyawan PT. Midi Utama Indonesia Tbk yang telah banyak memberikan bantuan pada saat penelitian.

9. Manajemen 34 dan seluruh mahasiswa manajemen angkatan 2012 yang tidak dapat saya sebutkan namanya satu persatu, terima kasih atas segala dukungan, semangat dan kebersamaannya kepada penulis.
10. Teman-teman KKN Angkatan 51 dan teman-temanposko lain terima kasih telah memberikan semangat, doa dan bantuan kepada penulis.

Semoga amal baik yang telah diberikan diterima Allah SWT dan kepadanya diberi balasan yang setimpal. Penulis menyadari bahwa skripsi ini tentunya memiliki keterbatasan dalam penyusunan, oleh karena itu sangat mengharapkan saran dan masukan yang membangun.

Akhirnya penulis berharap, semoga Skripsi ini dapat berguna bagi kita semua, Amin.

Makassar, 16 Oktober 2017

Sahid Syaputra

NIM. 10600112052

UNIVERSITAS ISLAM NEGERI
ALAUDDIN
M A K A S S A R

DAFTAR ISI

HALAMAN SAMPUL

DAFTAR ISI

BAB I PENDAHULUAN	1
A. Latar Belakang	1
B. Rumusan Masalah	6
C. Hipotesis	7
D. Definisi Operasional dan Ruang Lingkup Penelitian	8
E. Kajian Pustaka dan Penelitian Terdahulu	9
F. Tujuan Penelitian dan kegunaan penelitian	10
BAB II TINJAUAN PUSTAKA	12
A. Manajemen Sumber Daya Manusia	12
B. Semangat Kerja	14
1. Pengertian semangat kerja	14
2. Pentingnya Semangat Kerja	15
3. Indikator Semangat Kerja	16
4. Faktor-faktor yang mempengaruhi semangat kerja	20
C. Disiplin Kerja	21
1. Pengertian disiplin kerja	21
2. Jenis-Jenis Disiplin Kerja	24
3. Prinsip-prinsip Kedisiplinan	25
4. Indikator Kedisiplinan	26
D. Produktivitas	29
1. Pengertian produktivitas	29
2. Faktor-faktor yang mempengaruhi produktivitas	31
3. Pengukuran Produktivitas kerja	32
4. Manfaat Penilaian Produktivitas Kerja	34
5. Indikator Produktivitas kerja	35
E. Hubungan Semangat Kerja dan Disiplin Kerja Terhadap Produktivitas Kerja	38
F. Kerangka Pikir	39
BAB III METODOLOGI PENELITIAN	42
A. Jenis Dan Pendekatan Penelitian	42
B. Lokasi Dan Waktu Penelitian	42
C. Populasi Dan Sampel	43
D. Jenis Dan Sumber Data	44
E. Teknik Pengumpulan Data	45
F. Instrumen Penelitian	46

G. Teknik Analisis Data.....	48
BAB IV HASIL PENELITIAN DAN PEMBAHASAN.....	56
A. Gambaran Umum Perusahaan	56
B. Hasil Penelitian.....	64
C. Pembahasan	83
BAB V PENUTUP.....	87
A. Kesimpulan	87
B. Saran	88
DAFTAR PUSTAKA	89
LAMPIRAN	
DAFTAR RIWAYAT HIDUP	



DAFTAR TABEL

Tabel 1.1 : Penelitian terdahulu	9
Tabel 3.1 : Instrumen Penelitian	47
Tabel 4.1 : Perbedaan Alfamidi, Alfaexpress dan Lawson	60
Tabel 4.2 : Jenis Kelamin Responden	64
Tabel 4.3 : Umur Responden	65
Tabel 4.4 : Pendidikan Responden	66
Tabel 4.5 : Masa Kerja Responden	68
Tabel 4.6 : Tanggapan Responden Mengenai Semangat Kerja Karyawan	68
Tabel 4.7 : Tanggapan Responden Mengenai Disiplin Kerja Karyawan	69
Tabel 4.8 : Tanggapa Responden Mengenai Produktivitas Karyawan	70
Tabel 4.9 : Hasil Pengujian Validitas Semangat Kerja Karyawan	71
Tabel 4.10 : Hasil Pengujian Validitas Disiplin Kerja Karyawan	71
Tabel 4.11 : Hasil Uji Pengujian Validitas Produktivitas Karyawan	72
Tabel 4.12 : Hasil Pengujian Reabilitas	73
Tabel 4.13 : Hasil Uji Multikolineritas	74
Tabel 4.14 : Hasil Uji Autokorelasi	76
Tabel 4.15 : Tabel Durbin Watson	76
Tabel 4.16 : Hasi Pengujian Regresi	78
Tabel 4.17 : Koefisien Determinasi	80
Tabel 4.18 : Korelasi Variabel	81
Tabel 4.19 : Pedoman Untuk Memberikan Interprestasi Koefisien Korelasi	81



DAFTAR GAMBAR

Gambar 2.1 : Kerangka pikir.....	41
Gambar 4.1 : Struktur Organisasi PT. Midi Utama Indonesia Tbk	62
Gambar 4.2 : Hasil Uji Normalitas	75
Gambar 4.3 : Hasil Uji Heteroskedastisitas	77



ABSTRAK

Nama : Sahid Syaputra

Nim :10600112052

Judul :PengaruhSemangat Kerja dan Disiplin Kerja Terhadap Produktivitas Kerja Karyawan Pada PT. Midi Utama Indonesia Tbk.

Setiap lembaga atau perusahaan terkait berupaya untuk mendapatkan karyawan yang memberikan prestasi kerja dalam bentuk produktivitas kerja yang tinggi untuk mewujudkan tujuan yang telah ditetapkan sebelumnya. Menurut hasil studi mengatakan bahwa semangat kerja dan disiplin kerja berpengaruh terhadap produktivitas kerja karyawan. Tujuan dari penelitian ini adalah untuk mengetahui pengaruh semangat kerja dan disiplin kerja terhadap produktivitas kerja karyawan secara parsial.

Pendekatan yang dilakukan dalam penelitian ini adalah pendekatan kuantitatif. Metode pemilihan sampel dalam penelitian ini *Simple Random Sampling* yaitu digunakan untuk menentukan jumlah sampel bila populasi berstrata tetapi kurang proporsional. Untuk menentukan ukuran sampel digunakan rumus dari Isaac dan Michael, sehingga memperoleh sampel sebanyak 288 orang. Penelitian mengambil lokasi toko alfamidi di Kota Makassar pada perusahaan PT. Midi Utama Indonesia Tbk. Jumlah responden sebanyak 288 orang karyawan. Metode pengambilan data menggunakan kuesioner. Metode analisis yang digunakan adalah statistik deskriptif, analisis regresi berganda (*double regression analysis*), koefisien korelasi, koefisien determinasi, dan uji t.

Hasil penelitian ini menunjukkan bahwa: 1) semangat kerja berpengaruh positif dan signifikan terhadap produktivitas karyawan. 2) disiplin kerja berpengaruh positif dan signifikan terhadap produktivitas kerja karyawan. Implikasi penelitian ini adalah perlu membina hubungan yang harmonis antara pimpinan dan karyawan dan memotivasi karyawan dalam melakukan tugas agar dapat meningkatkan produktivitas kerja

Kata Kunci : *semangat kerja, disiplin kerja, produktivitas kerja karyawan*

BAB I

PENDAHULUAN

A. Latar Belakang Masalah

Sumber daya manusia merupakan hal yang penting dalam suatu organisasi karena manusia memiliki akal, perasaan, keinginan, kemampuan, pengetahuan, dan karya. Semua potensi sumber daya manusia tersebut sangat berpengaruh terhadap upaya organisasi dalam pencapaian tujuannya. Handoko dalam Rahmawati (2008: 3) menyatakan manajemen sumber daya manusia merupakan suatu proses perencanaan, pengorganisasian, pengarahan dan pengawasan kegiatan-kegiatan pengadaan, pengembangan, pemberian kompensasi, pengintegrasian, pemeliharaan dan pelepasan sumber daya manusia agar tercapai berbagai tujuan individu, organisasi dan masyarakat.

Sumber daya manusia merupakan modal dasar dalam penentuan tujuan perusahaan. Tanpa peran sumber daya manusia, kegiatan dalam perusahaan tidak akan berjalan dengan baik. Manusia selalu berperan aktif dan dominan dalam setiap kegiatan organisasi karena manusia menjadi perencana, pelaku, dan penentu terwujudnya tujuan organisasi (Hasibuan, 2012:10).

Sumber daya manusia berperan dalam perencanaan, pelaksanaan, pengawasan, dan pengendalian organisasi atau lembaga yang bersangkutan untuk mencapai misi dengan baik. Perencanaan memberikan kriteria yang harus dipenuhi oleh para manajer untuk mencapai tujuan yang telah ditentukan. Sedangkan pengawasan digunakan dengan tujuan agar dapat mengawasi

penyimpangan - penyimpangan dari rencana disebabkan oleh kejadian di luar penguasaan manajemen. Pada praktek yang ada, sumber daya manusia yang handal, peningkatan kedisiplinan kerja, semangat kerja, dan pengalaman kerja merupakan faktor yang perlu dan penting untuk diperhatikan dalam usaha mencapai produktivitas yang tinggi (Moekijat, 2006: 97).

Berdasarkan studi Max Pangkey (2014: 1) dalam suatu penelitian menunjukkan bahwa setiap lembaga atau perusahaan terkait berupaya untuk mendapatkan karyawan yang memberikan prestasi kerja dalam bentuk produktivitas kerja yang tinggi untuk mewujudkan tujuan yang telah ditetapkan sebelumnya. Menurut hasil studi mengatakan bahwa semangat kerja dan disiplin kerja berpengaruh terhadap produktivitas kerja karyawan.

Semangat kerja adalah sesuatu yang membuat orang-orang senang mengabdikan kepada pekerjaannya, dimana kepuasan, bekerja dan hubungan-hubungan kekeluargaan yang menyenangkan menjadi bagian dari padanya. Semangat kerja juga merupakan reaksi emosional dan mental dari seseorang terhadap pekerjaannya. Semangat memengaruhi kuantitas dan kualitas pekerjaan seseorang (Purwanto, 2010: 83)

Berdasarkan pernyataan Purwanto (2010:83) Semangat kerja merupakan salah satu faktor yang memengaruhi produktivitas kerja. Dilihat dari sudut administrasi pendidikan, semangat ialah suatu disposisi pada orang-orang di dalam suatu usaha bersama untuk bertindak, bertingkah laku, dan berbuat dengan cara - cara yang produktif, bagi maksud - maksud dan tujuan organisasi atau usaha pendidikan .

Burhanuddin (2006: 280) Semangat kerja juga dijelaskan pada buku lain yakni melakukan pekerjaan secara lebih giat sehingga pekerjaan dapat diharapkan lebih cepat dan lebih baik. Hal ini dinyatakan bahwa untuk meningkatkan semangat kerja adalah: (1) memperhatikan dan memenuhi tuntutan pribadi dan organisasi, (2) informasi jabatan dan tugas pada setiap anggota organisasi, (3) menerapkan kepemimpinan yang transaksional dan demokratis, (4) pelaksanaan pengawasan dan pembinaan secara efektif terhadap para anggota organisasi, (5) penilaian program kerja staf dalam rangka perbaikan dan pembinaan serta pengembangan secara optimal.

Sesuai dengan penjabaran di atas, penulis menyimpulkan bahwa semangat kerja membutuhkan faktor lain untuk lebih membangun produktivitas kerja pegawai. Disiplin merupakan faktor pendukung lain agar produktivitas kerja tinggi. Semangat kerja turun jika disiplin kerja bermasalah. Disiplin kerja sendiri dapat mempengaruhi efektif dan efisiensi pencapaian tujuan suatu perusahaan terkait.

Disiplin adalah suatu sikap, tingkah laku, dan perbuatan yang sesuai dengan peraturan perusahaan baik yang tertulis maupun tidak tertulis. Kedisiplinan dalam suatu perusahaan dapat ditegakkan bila sebagian besar peraturan-peraturannya ditaati oleh karyawan. Dengan demikian, bila kedisiplinan tidak dapat ditegakkan, kemungkinan tujuan yang telah ditetapkan tidak dapat dicapai atau dapat dicapai, tapi kurang efektif dan efisien.

Berdasarkan uraian di atas, penulis menyatakan bahwa semangat kerja dan disiplin kerja merupakan faktor penting dalam meningkatkan produktivitas

kerja karyawan. Oleh karena itu, produktivitas kerja perlu ditingkatkan melalui pengelolaan yang terpadu menyangkut pembentukan sikap mental, peningkatan semangat kerja dan disiplin kerja.

Produktivitas sendiri diartikan sebagai kemampuan seperangkat sumber-sumber ekonomi untuk menghasilkan sesuatu atau perbandingan antara pengorbanan (*input*) dengan penghasilan (*output*). Semakin kecil pengorbanan yang diperlukan untuk mendapatkan penghasilan dikatakan sebagai kegiatan produktif, sebaliknya makin tinggi pengorbanan yang diperlukan untuk mendapatkan penghasilan tertentu dikatakan kurang produktif (Sirait 2006: 248).

Menurut Tohardi dalam buku Sutrisno (2009: 100) mengemukakan bahwa produktivitas adalah sikap mental. Sikap mental yang selalu mencari perbaikan terhadap yang telah ada. Malthis dan Jackson (2001: 82), Produktivitas adalah ukuran kuantitas dan kualitas pekerjaan yang dilakukan dengan mempertimbangkan biaya sumber daya yang digunakan untuk mengerjakan pekerjaan tersebut.

Dari penjelasan tersebut penulis dapat menyimpulkan bahwa produktivitas kerja pegawai dalam suatu organisasi sangat dipengaruhi oleh semangat kerja dan disiplin kerja pegawai. Apabila diantara pegawai sudah tidak menghiraukan semangat kerja dan disiplin kerja, maka dapat dipastikan produktivitas kerja akan menurun. Padahal untuk mendapatkan produktivitas kerja sangat diperlukan semangat dan kedisiplinan dari para pegawai.

Dalam situasi organisai atau perusahaan yang semakin kompetitif ini, salah satu tingkah laku dalam organisasi yang banyak disoroti adalah komitmen

karyawan pada perusahaan. Berdasarkan paparan teori diatas bahwa semangat dan disiplin kerja adalah salah satu komitmen yang diperlukan untuk setiap karyawan agar perusahaan mencapai tujuan yang telah ditetapkan.

Dengan demikian salah satu perusahaan yang mengalami peningkatan yang cepat diakhir-akhir ini adalah perusahaan ritel. Secara umum *retailing* dapat didefinisikan sebagai kegiatan bisnis yang terlibat dalam penjualan barang atau jasa kepada konsumen yang hanya digunakan untuk kebutuhan pribadi, keluarga atau rumah tangga (Ghozali, 2008:1).

Dewasa ini iklim persaingan bisnis retail di Indonesia semakin keras dan menantang. Disatu sisi banyak bermunculan perusahaan - perusahaan ritel lokal yang baru, sedangkan disisi yang lain beberapa beberapa perusahaan ritel asing mulai masuk kedalam negeri. Dalam kompetisi tersebut, setiap perusahaan ritel saling bersaing untuk mempertahankan konsumen yang selama ini menggunakan produk atau jasa mereka dalam hal ini kedisiplinan dan semangat kerja akan menceminkan pelayanan yang baik dan melahirkan kepuasan konsumen. Para perusahaan tersebut berlomba - lomba untuk memuaskan konsumennya masing - masing agar mereka tidak beralih ke produk atau jasa perusahaan kompetitor.

Salah satu perusahaan ritel di Indonesia yang mengalami perkembangan pesat di daerah - daerah adalah PT. Midi Utama Indonesia. Perusahaan ini merupakan operator jaringan ritel Alfamidi, Alfaexpress, lawson dan Alfasupermarket yang didirikan pada bulan juni 2007 (Alfamidi.com, 2017).

Berdasarkan observasi ke lapangan secara sederhana di perusahaan Midi Utama Indonesia cabang Makassar maka didapat fenomena adalah masih ditemukannya beberapa karyawan yang sulit terpusat pada pekerjaannya dan sikap yang tidak disiplin dilihat dari masih adanya beberapa pegawai yang saat pada jam kerja tetapi mereka tidak bekerja, hal ini cukup mengganggu aktivitas dari perusahaan, sehingga dalam menyelesaikan tugas pun tidak sesuai dengan jumlah dan waktu yang telah ditentukan dan berdampak pada visi dan misi perusahaan pun akan tercapai lebih lama dari yang diinginkan.

Dari alasan dan kondisi tersebut di atas maka peneliti tertarik untuk mengangkat suatu penelitian dengan judul ***“Pengaruh Semangat Kerja dan Disiplin Kerja Terhadap Produktivitas Kerja Karyawan Pada PT. Midi Utama Indonesia Tbk”***

B. Rumusan Masalah

Dari latar belakang masalah yang telah diuraikan sebelumnya dapat dikatakan bahwa untuk mencapai produktivitas kerja karyawan yang tinggi maka diperlukan semangat dan disiplin kerja. Berdasarkan rumusan di atas, maka dapat dirumuskan masalah sebagai berikut:

1. Apakah semangat kerja berpengaruh terhadap produktivitas kerja karyawan pada PT. Midi Utama Indonesia, Tbk ?
2. Apakah disiplin kerja berpengaruh terhadap produktivitas kerja karyawan pada PT. Midi Utama Indonesia, Tbk ?

C. Hipotesis

Moekijat (2006: 97) Sumber daya manusia berperan dalam perencanaan, pelaksanaan, pengawasan, dan pengendalian organisasi atau lembaga yang bersangkutan untuk mencapai misi dengan baik. Perencanaan memberikan kriteria yang harus dipenuhi oleh para manajer untuk mencapai tujuan yang telah ditentukan. Sedangkan pengawasan digunakan dengan tujuan agar dapat mengawasi penyimpangan-penyimpangan dari rencana disebabkan oleh kejadian di luar penguasaan manajemen. Pada praktek yang ada, sumber daya manusia yang handal, peningkatan kedisiplinan kerja, semangat kerja, dan pengalaman kerja merupakan faktor yang perlu dan penting untuk diperhatikan dalam usaha mencapai produktivitas yang tinggi.

Dari hasil penelitian Muhammad Yasin dan Mohammad Ega Nugraha terdapat pengaruh secara signifikan terhadap pengaruh semangat kerja terhadap produktivitas karyawan.

H1: Semangat kerja berpengaruh signifikan terhadap produktivitas kerja karyawan.

Nitisemito (2015: 118) semangat kerja membutuhkan faktor lain untuk lebih membangun produktivitas kerja pegawai. Disiplin merupakan faktor pendukung lain agar produktivitas kerja tinggi. Semangat kerja turun jika disiplin kerja bermasalah. Disiplin kerja sendiri dapat mempengaruhi efektif dan efisiensi pencapaian tujuan suatu perusahaan terkait.

Dari hasil penelitian yang dilakukan oleh Stief A. S. Tulenan terdapat pengaruh signifikan terhadap pengaruh disiplin kerja terhadap produktivitas karyawan.

H2: disiplin kerja berpengaruh signifikan terhadap produktivitas kerja karyawan

D. Defenisi Operasional Variabel dan Ruang Lingkup Penelitian

1. Definisi Operasional

a. Semangat kerja

Semangat kerja adalah reaksi emosional dan mental yang muncul dalam diri seseorang untuk berusaha melakukan pekerjaan dengan lebih giat, antusias dan sungguh - sungguh di dalam suatu perusahaan di PT. Midi Utama Indonesia Tbk.

b. Disiplin Kerja

Disiplin kerja adalah suatu keadaan yang menyebabkan atau memberikan dorongan kepada karyawan untuk berbuat dan melaksanakan segala kegiatan sesuai dengan norma - norma yang telah ditentukan di dalam sebuah perusahaan di PT. Midi Utama Indonesia Tbk.

c. Produktivitas kerja

Produktivitas kerja adalah suatu fungsi perbaikan dari usaha karyawan, yang didukung dengan motivasi yang tinggi, dengan kemampuan karyawan yang diperoleh melalui latihan-latihan pada PT. Midi Utama Indonesia Tbk.

2. Ruang Lingkup penelitian

Agar masalah ini tidak terlalu meluas, maka penelitian ini dibatasi sebagai berikut:

- a. Penelitian ini dilakukan pada karyawan PT. Midi Utama Indonesia, Tbk.
- b. Penelitian hanya sampai pada tahap untuk mengetahui apakah ada pengaruh semangat kerja dan disiplin kerja terhadap produktivitas kerja karyawan PT. Midi Utama Indonesia, Tbk.

E. Kajian Pustaka

Nama	Judul	Variabel	Alat Uji	Hasil
Dwi Kusumawarni (2007)	Pengaruh semangat kerja dan disiplin kerja terhadap produktivitas kerja karyawan pada Perusahaan daerah air minum (PDAM) kab. Kudus	Semangat kerja (X1) Disiplin kerja (X2) Produktivitas (Y)	Analisis regresi linier berganda	Terdapat pengaruh positif dan signifikan
Iradati (2012)	Pengaruh semangat dan disiplin kerja terhadap Produktivitas kerja pegawai pada dinas pendidikan Pemuda dan olah raga kabupaten kebumen	Semangat kerja (X1) Disiplin kerja (X2) Produktivitas (Y)	Analisis Regresi linier Berganda	Ada pengaruh positif dan signifikan

Muhammad Yasin dan Mohammad Ega Nugraha (2015)	Pengaruh semangat dan disiplin kerja terhadap Produktivitas kerja karyawan pada kantor sekertariat Daerah kota Palu	Semangat kerja (X1) Disiplin kerja (X2) Produktivitas (Y)	Analisis regresi linier berganda	Terdapat pengaruh positif dan signifikan
---	---	---	----------------------------------	--

F. Tujuan dan Kegunaan Penelitian

1. Tujuan Penelitian

Sehubungan dengan rumusan masalah diatas, maka tujuan pembahasan yang ingin dicapai oleh penulis pada penelitian ini adalah sebagai berikut:

- a. Untuk mengetahui ada tidaknya pengaruh semangat dan disiplin kerja terhadap produktivitas kerja karyawan pada PT. Midi Utama Indonesia, Tbk.
- b. Untuk mengetahui seberapa besar pengaruh semangat dan disiplin kerja terhadap produktivitas kerja karyawan pada PT. Midi Utama Indonesia, Tbk.

2. Kegunaan penelitian

- a. Instansi/perusahaan, Memberi masukan/dorongan kepada PT. Midi Utama Indonesia, Tbk. untuk mengambil langkah - langkah yang tepat dalam upaya meningkatkan produktivitas kerja melalui semangat dan disiplin kerja yang berguna bagi karyawan kantor.
- b. Akademik, Sebagai tambahan pengetahuan dan pengalaman di dunia kerja yang sesungguhnya dan sebagai gambaran sampai dimana teori - teori yang penulis terima di bangku kuliah bila diterapkan di lapangan/perusahaan.

- c. Publik, menjadi bahan tambahan referensi dan bahan pengembangan penelitian selanjutnya mengenai semangat kerja, disiplin kerja, dan produktivitas kerja.



BAB II

TINJAUAN PUSTAKA

A. Manajemen Sumber Daya Manusia

Sumber daya manusia merupakan hal yang tidak dapat dipisahkan dari keberadaan suatu organisasi. Sumber daya manusia merupakan salah satu sumber daya yang memiliki peranan yang sangat penting untuk mencapai tujuan suatu organisasi. Sehingga sangat penting suatu organisasi mengelolah sumber daya manusia yang ada dengan baik sesuai dengan kebutuhan agar tercapainya daya saing suatu perusahaan. Mondy (2008: 4) Manajemen sumber daya manusia adalah pemanfaatan sejumlah individu untuk mencapai tujuan - tujuan organisasi.

Wilson Bangun (2012: 6) mengemukakan manajemen sumber daya manusia berkaitan dengan pengelolaan manusia melalui aktivitas - aktivitas organisasi dan fungsi-fungsi operasionalnya. Oleh karena itu, manajemen sumber daya manusia dapat didefinisikan sebagai suatu proses perencanaan, pengorganisasian, penyusunan staf, penggerakan dan pengawasan terhadap pengadaan, pengembangan, pemberian kompensasi, pengintegrasian pemeliharaan, dan pemisahan tenaga kerja untuk mencapai tujuan organisasi.

Menurut Schuler dalam buku Sutrisno (2009: 4) mengemukakan bahwa sumber daya manusia merupakan pengakuan tentang pentingnya tenaga kerja organisasi sebagai sumber daya manusia yang sangat penting dalam memberi kontribusi bagi tujuan - tujuan organisasi, dan menggunakan beberapa fungsi dan

kegiatan untuk memastikan bahwa sumber daya manusia tersebut digunakan secara efektif dan adil bagi kepentingan individu, organisasi dan masyarakat.

Menurut Hasibuan (2004: 8) ilmu manajemen sumber daya manusia adalah ilmu dan seni yang mengatur hubungan tenaga kerja agar efektif dan efisien membantu terwujudnya tujuan organisasi atau perusahaan, karyawan dan masyarakat. Manajemen sumber daya manusia adalah bidang manajemen yang khusus mempelajari hubungan dan peranan manajemen manusia dalam organisasi perusahaan.

Manajemen sumber daya manusia salah satu bidang dari manajemen umum yang meliputi segi - segi perencanaan, pengorganisasian, pelaksanaan dan pengadilan. Proses ini terdapat dalam fungsi bidang produksi, pemasaran, keuangan maupun kepegawaian. Karna sumber daya manusia dianggap semakin penting perannya dalam pencapaian tujuan perusahaan, maka berbagai pengalaman dan hasil penelitian dalam bidang sumber daya manusia dikumpulkan dengan secara sistematis dalam apa yang disebut dengan sumber daya manusia. Istilah manajemen mempunyai arti sebagai kumpulan pengetahuan tentang bagaimana seharusnya mengelola (*manage*) sumber daya manusia.

Unsur sumber daya manusia adalah manusia yang merupakan tenaga kerja pada perusahaan, dengan demikian fokus yang dipelajari manajemen sumber daya manusia adalah manusia yang berhubungan dengan tenaga manusia.

B. Semangat kerja

1. Pengertian Semangat Kerja

Purwanto (2013: 83) semangat kerja adalah sesuatu yang membuat orang-orang senang mengabdikan kepada pekerjaannya dimana kepuasan, bekerja dan hubungan - hubungan kekeluargaan yang menyenangkan menjadi bagian dari padanya. Semangat kerja juga merupakan reaksi emosional dan mental dari seseorang terhadap pekerjaannya. Semangat kerja memengaruhi kuantitas dan kualitas pekerjaan seseorang.

Pentingnya semangat kerja dapat dilihat sebagai bagian fundamental dari kegiatan manajemen sehingga sesuatu dapat ditunjukkan kepada pengarahannya dan daya manusia dengan jalan menimbulkan, menghidupkan, menumbuhkan tingkat keinginan yang tinggi serta kebersamaan dalam menjalankan tugas perorangan maupun organisasi. Untuk membahas tentang semangat kerja, maka ada banyak definisi yang diungkapkan oleh para ahli tentang semangat kerja, diantaranya:

Semangat kerja sebagai setiap kesediaan perasaan yang memungkinkan seseorang bekerja untuk menghasilkan hasil kerja lebih banyak dan lebih baik (Haryanti, 2005: 155). Sedangkan menurut Hasibuan (2009: 94), Semangat kerja adalah keinginan dan kesungguhan seseorang mengerjakan pekerjaannya dengan baik serta berdisiplin untuk mencapai prestasi kerja yang maksimal. Lain halnya yang disampaikan oleh Halsay (2003: 305) yang mengatakan bahwa semangat kerja adalah kesediaan perasaan yang memungkinkan seseorang pekerja untuk

menghasilkan kerja yang lebih banyak dan lebih baik tanpa menambah keletihan.

Semangat kerja atau moril adalah kesepakatan batiniah yang muncul dari dalam diri seseorang atau sekelompok orang untuk mencapai tujuan tertentu sesuai dengan mutu yang ditetapkan (Danim,2004: 48). Menurut Syukria (2004: 30) berpendapat bahwa semangat kerja adalah suatu kondisi rohaniah atau perilaku individu tenaga kerja dan kelompok - kelompok yang menimbulkan kesenangan yang mendalam pada diri tenaga kerja untuk bekerja lebih giat dan konsekuen dalam mencapai tujuan yang di tetapkan oleh perusahaan. Pendapat lain dikemukakan oleh hasibuan dimana semangat kerja adalah merupakan kemauan dan kesenangan yang mendalam dilakukan. (Hasibuan,2005: 158).

Jadi apabila mampu meningkatkan semangat kerja karyawan maka perusahaan akan memperoleh banyak keuntungan, pekerjaan akan lebih cepat diselesaikan, kerusakan akan dikurangi, tingkat absensi dan keterlambatan akan dapat diperkecil, kemungkinan perpindahan karyawan akan dapat dikurangi dan sebagainya. Menurut pendapat penulis semangat kerja adalah perwujudan dari sikap seseorang dalam melakukan pekerjaan dengan kemauan dan kesenangan sehingga segala pekerjaan dapat diselesaikan dengan lebih cepat dan lebih baik.

2. Pentingnya semangat kerja

Ada beberapa alasan pentingnya semangat kerja bagi organisasi atau perusahaan (Tohardi, 2002: 425)

- 1) Dengan adanya semangat kerja yang tinggi dari karyawan maka pekerjaan yang diberikan kepadanya atau ditugaskan kepadanya

akan dapat diselesaikan dengan waktu yang lebih singkat atau lebih cepat.

- 2) Dengan semangat kerja yang tinggi, tentunya dapat mengurangi angka absensi (bolos) atau tidak bekerja karena malas.
- 3) Dengan semangat kerja yang tinggi, pihak organisasi atau perusahaan memperoleh keuntungan dari sudut kecilnya angka kerusakan, karena seperti diketahui bahwa semakin tidak puas dalam bekerja, semakin tidak bersemangat dalam bekerja, maka semakin besar pula angka kerusakan.
- 4) Dengan semangat kerja yang tinggi, otomatis membuat pekerja atau karyawan akan merasa betah (senang) bekerja, dengan demikian kecil kemungkinan karyawan tersebut akan pindah bekerja ketempat lain, dengan demikian berarti semangat kerja yang tinggi akan dapat menekan angka perpindahan tenaga kerja atau labour turn over.
- 5) Dengan semangat kerja yang tinggi juga dapat mengurangi angka kecelakaan, karena karyawan yang mempunyai semangat kerja yang tinggi mempunyai kecenderungan bekerja dengan hati – hati dan teliti, sehingga sesuai dengan prosedur kerja yang ada di organisasi atau persahaan tersebut.

3. Indikator semangat kerja

Semangat kerja tidak selalu ada dalam diri karyawan. Terkadang semangat kerja dapat pula menurun. Indikasi - indikasi menurunnya semangat

kerja selalu ada dan memang secara umum dapat terjadi. Menurut Nitisemito yang di kutip kembali oleh (Tohardi, 2002: 431), indikasi - indikasi menurunnya semangat kerja karyawan tersebut antara lain sebagai berikut:

1) Rendahnya Produktivitas Kerja

Menurutnya produktivitas dapat terjadi karena kemalasan, menunda pekerjaan, dan sebagainya. Bila terjadi penurunan produktivitas, maka hal ini berarti indikasi dalam organisasi tersebut telah terjadi penurunan semangat kerja.

2) Tingkat Absensi Yang Tinggi

Pada umumnya, bila semangat kerja menurun, maka karyawan dihindangi rasa malas untuk bekerja. Apalagi kompensasi atau upah yang diterimanya tidak dikenakan potongan saat mereka tidak masuk bekerja. Dengan demikian dapat menimbulkan penggunaan waktu luang untuk mendapatkan penghasilan yang lebih tinggi, meski hanya untuk sementara.

3) Labour turn over atau tingkat perpindahan karyawan yang tinggi

Keluar masuk karyawan yang meningkat terutama disebabkan karyawan mengalami ketidaksenangan saat mereka bekerja, sehingga mereka berniat bahkan memutuskan untuk mencari tempat pekerjaan lain yang lebih sesuai dengan alasan mencari kenyamanan dalam bekerja. Manajer harus waspada terhadap gejala-gejala seperti ini.

4) Tingkat Kerusakan yang Meningkat

Meningkatnya tingkat kerusakan sebenarnya menunjukkan bahwa perhatian dalam pekerjaan berkurang. Selain itu dapat juga terjadi kecerobohan

dalam pekerjaan dan sebagainya. Dengan naiknya tingkat kerusakan merupakan indikasi yang cukup kuat bahwa semangat kerja telah menurun.

5) Kegelisahan Dimana – mana

Kegelisahan tersebut dapat berbentuk ketidaktenangan dalam bekerja, keluhan kesah serta hal - hal lain. Terusiknya kenyamanan karyawan memungkinkan akan berlanjut pada perilaku yang dapat merugikan organisasi itu sendiri.

6) Tuntutan yang Sering Terjadi

Tuntutan merupakan perwujudan dari ketidakpuasan, dimanapada tahap tertentu akan menimbulkan keberanian untuk mengajukan tuntutan. Organisasi harus mewaspadai tuntutan secara masal dari pihak karyawan.

7) Pemogokan

Pemogokan adalah wujud dari ketidakpuasan, kegelisahan dan sebagainya. Jika hal ini terus berlanjut maka akan berakhir dengan ada munculnya tuntutan dan pemogokan.

Ciri - ciri semangat kerja karyawan yang tinggi menurut Carlaw, Deming, dan Friedman (2003: 112), menyatakan bahwa yang menjadi ciri - ciri semangat kerja yang tinggi adalah sebagai berikut:

- 1) Tersenyum dan tertawa. Senyum dan tawa mencerminkan kebahagiaan individu dalam bekerja. Walaupun individu tidak memperlihatkan senyum dan tawanya, tetapi dalam dirinya individu merasa tenang dan nyaman bekerja serta menikmati tugas yang dilaksanakannya.

- 2) Memiliki inisiatif Individu yang memiliki semangat kerja yang tinggi akan memiliki kemauan diri untuk bekerja tanpa pengawasan dan tanpa perintah dari atasan.
- 3) Berfikir kreatif dan luas Individu mempunyai ide - ide baru, dan tidak mempunyai hambatan untuk menyalurkan ide - idenya dalam menyelesaikan tugas.
- 4) Menyenangi apa yang sedang dilakukan individu lebih fokus pada pekerjaan dari pada memperlihatkan gangguan selama melakukan pekerjaan.
- 5) Tertarik dengan pekerjaannya individu menaruh minat pada pekerjaan karena sesuai keahlian dan keinginannya.
- 6) Bertanggung jawab individu bersungguh - sungguh dalam melakukan pekerjaan.
- 7) Memiliki kemauan bekerja sama individu memiliki kesediaan untuk bekerjasama dengan individu yang lain untuk mempermudah atau mempertahankan kualitas kerja.
- 8) Berinteraksi dengan atasan individu berinteraksi dengan atasan dengan nyaman tanpa ada rasa takut dan tertekan.

Indikasi rendahnya semangat kerja penting diketahui oleh organisasi atau perusahaan, karena pengetahuan tentang indikasi ini akan mengetahui sebab-sebab turunnya semangat kerja. Dengan demikian organisasi atau perusahaan akan dapat mengambil tindakan - tindakan pencegahan atau pemecahan masalah.

4. Faktor-Faktor Yang Mempengaruhi Semangat Kerja

Menurut Namawi (2003: 98) Faktor - faktor yang mempengaruhi tinggi rendahnya semangat kerja adalah:

- 1) Minat seseorang terhadap pekerjaan yang dilakukan. Seseorang yang berminat dalam pekerjaannya akan dapat meningkatkan semangat kerja.
- 2) Faktor gaji atau upah tinggi akan meningkatkan semangat kerja seseorang.
- 3) Status sosial pekerjaan. Pekerjaan yang memiliki status sosial yang tinggi dan memberi posisi yang tinggi dapat menjadi faktor penentu meningkatnya semangat kerja.
- 4) Suasana kerja dan hubungan dalam pekerjaan. Penerimaan dan penghargaan dapat meningkatkan semangat kerja.
- 5) Tujuan pekerjaan. Tujuan yang mulia dapat mendorong semangat kerja seseorang.

Masalah semangat kerja karyawan di perusahaan sering kali ditemukan, oleh karena itu perusahaan harus bisa meningkatkan semangat kerja karyawan agar mereka bisa melaksanakan pekerjaan dengan baik dan cepat. Turunnya semangat kerja sering kali ditemukan di perusahaan – perusahaan dimana perusahaan tersebut tidak memperhatikan kebutuhan karyawannya baik secara rohani maupun jasmani.

Ajaran Islam pun dijelaskan dalam Surah Al- Jumu'ah: ayat 10. Tentang Disiplin kerja karyawan yang berbunyi sebagai berikut:

فَإِذَا قُضِيَتِ الصَّلَاةُ فَانْتَشِرُوا فِي الْأَرْضِ وَابْتَغُوا مِنْ فَضْلِ اللَّهِ وَاذْكُرُوا اللَّهَ كَثِيرًا لَعَلَّكُمْ تُفْلِحُونَ ﴿١٠﴾

Terjemahnya:

Apabila telah ditunaikan shalat, Maka bertebaranlah kamu di muka bumi; dan carilah karunia Allah dan ingatlah Allah banyak-banyak supaya kamu beruntung.

Dari ayat di atas, terkandung sinergi dan keharmonisan antara ibadah sholat, berdoa, dzikir dan semangat bekerja untuk mencari rezeki dan karunia Allah swt. Dalam keterangan ayat di atas, tampak jelas bahwa Allah swt. menyuruh kepada hamba-Nya untuk selalu bergerak dinamis, dan bukan hanya berdiam diri memperbanyak dzikir dan berdoa dalam menyambut rezeki yang disediakan Allah swt. di samping giat dan semangat dalam bekerja, harus di dukung dengan senantiasa berdoa, berdzikir mengingat Allah swt.

C. Disiplin Kerja

1. Pengertian Semangat Kerja

Disiplin kerja merupakan suatu porsi pelengkap yang sangat penting untuk karyawan dan untuk organisasi. Tujuan suatu organisasi akan terwujud lewat produktivitas kerja karyawan yang baik dimana didalamnya karyawan harus memiliki sikap disiplin yang tinggi. Oleh karena itu disiplin kerja sangat penting dan dibutuhkan di dunia organisasi.

Disiplin kerja adalah kesadaran dan kesediaan seseorang mentaati semua peraturan perusahaan dan norma - norma sosial yang berlaku (Hasibuan,2008:

190). Selanjutnya menurut Wursanto (2000:78) menyatakan bahwa disiplin adalah suatu ketaatan karyawan terhadap suatu aturan atau ketentuan yang berlaku dalam perusahaan atas dasar adanya suatu kesadaran atau keinsyafan bukan hanya unsur paksaan.

Disiplin yang baik mencerminkan besarnya rasa tanggung jawab seseorang akan tugas - tugas yang diberikan kepadanya. Hal ini mendorong gairah kerja, semangat kerja, terwujudnya suatu tujuan bagi perusahaan dan karyawan.

Menurut Hasibuan (2003:193) kedisiplinan adalah operatif keenam dari manajemen sumber daya manusia. Kedisiplinan merupakan fungsi operatif MSDM yang terpenting karena semakin baik disiplin karyawan maka semakin tinggi produktivitas kerja karyawan. Tanpa disiplin karyawan yang baik, maka sulit bagi organisasi perusahaan mencapai hasil yang optimal.

Selanjutnya menurut Sutrisno (2009: 87) menyatakan bahwa disiplin menunjukkan suatu kondisi atau sikap hormat yang ada pada diri karyawan terhadap peraturan dan ketepatan perusahaan. Selain dari pada itu, Sinungan (2003: 180) juga menyatakan bahwa disiplin adalah sebagai sikap mental yang tercermin perbuatan atau tingkah laku perorangan, kelompok atau berupa ketaatan (*obedience*) terhadap peraturan - peraturan atau ditetapkan pemerintah atau etika, norma dan kaidah yang berlaku dalam masyarakat untuk tujuan tertentu.

Menurut Hasibuan (2008:191), kedisiplinan kerja diartikan bilamana karyawan selalu datang dan pulang tepat waktunya, mengerjakan semua pekerjaan dengan baik, mematuhi semua peraturan perusahaan dan norma - norma sosial yang berlaku. Pada hakikatnya, pendisiplinan merupakan tindakan yang dilakukan

karyawan dengan bersikap tanggung jawab atas pekerjaan yang dilakukan, menekankan timbulnya masalah sekecil mungkin, dan mencegah berkembangnya kesalahan yang mungkin terjadi. Disiplin kerja karyawan dapat dikatakan baik apabila memenuhi syarat sebagai berikut:

- 1) Para pegawai datang dengan tertib, tepat waktu dan teratur. Dengan datang ke kantor secara tertib, tepat waktu, dan teratur, maka disiplin kerja dapat mempengaruhi produktivitas kerja karyawan sesuai yang diharapkan perusahaan.
- 2) Berpakaian rapi. Berpakaian rapi juga merupakan salah satu faktor yang mempengaruhi disiplin kerja karyawan karena dengan berpakaian rapi suasana kerja akan terasa nyaman dan rasa percaya diri dalam bekerja akan tinggi, sehingga produktivitas kerja karyawan juga akan tinggi.
- 3) Mampu menggunakan perlengkapan kantor dengan hati - hati. Sikap hati-hati dapat menunjukkan bahwa seseorang memiliki sikap disiplin kerja yang baik karena apabila tidak hati-hati dalam menggerakkan perlengkapan kantor, maka dapat menunjukkan bahwa disiplin kerjanya kurang. Oleh karena itu, dalam menggerakkan perlengkapan kantor harus hati - hati sehingga produktivitas kerjanya juga baik.
- 4) Mampu menggunakan perlengkapan kantor dengan hati - hati. Sikap hati - hati dapat menunjukkan bahwa seseorang memiliki sikap disiplin kerja yang baik karena apabila tidak hati - hati dalam

menggerakkan perlengkapan kantor, maka dapat menunjukkan bahwa disiplin kerjanya kurang. Oleh karena itu, dalam menggerakkan perlengkapan kantor harus hati-hati sehingga produktivitas kerjanya juga baik.

- 5) Memiliki tanggung jawab yang tinggi. Tanggung jawab sangat berpengaruh besar pada disiplin kerja. Dengan bertanggung jawab terhadap segala tugasnya, maka menunjukkan bahwa disiplin kerja karyawan tinggi sehingga diharapkan produktivitas kerjanya tinggi.

Berdasarkan rangkuman di atas maka disiplin kerja dapat diartikan sebagai salah satu tindakan moral yang didalamnya terkandung ketekunan, ketaatan dan sikap yang hormat yang nampak sesuai dengan tata aturan yang telah disepakati bersama antara pelaku - pelaku dalam suatu organisasi atau perusahaan. Pelaku - pelaku dalam organisasi atau perusahaan sudah termasuk di dalamnya yaitu para pimpinan dan bawahan atau karyawan dalam perusahaan.

2. Jenis – Jenis Disiplin Kerja

Disiplin kerja dapat timbul dari dalam diri sendiri dan juga dari perintah (Terry, 1993: 218) terdiri dari:

- 1) *Self imposed discipline*, yaitu kedisiplinan yang timbul dari diri sendiri atas dasar kerelaan, kesadaran dan bukan timbul atas dasar paksaan. Disiplin ini timbul karena seseorang merasa terpenuhi kebutuhannya dan merasa telah menjadi bagian dari organisasi sehingga orang akan tergugah hatinya untuk sadar dan secara sukarela memenuhi segala peraturan yang berlaku.

- 2) *Command discipline*, yaitu disiplin yang timbul karena paksaan, perintah dan hukuman serta kekuasaan. Jadi disiplin ini bukan timbul karena perasaan ikhlas dan kesadaran akan tetapi karena adanya paksaan atau ancaman dari orang lain.

3. Prinsip Prinsip Pendisiplinan

Untuk mengkondisikan karyawan suatu organisasi atau perusahaan agar bersikap disiplin maka terdapat beberapa prinsip pendisiplinan antara lain:

- a. Pendisiplinan dilakukan secara pribadi

Pendisiplinan ini dilakukan dengan menghindari menegur kesalahan di depan orang banyak agar karyawan yang bersangkutan tidak merasa malu dan sakit hati.

- b. Pendisiplinan harus bersifat membangun

Selain menunjukkan kesalahan yang telah dilakukan karyawan, haruslah diikuti dengan petunjuk cara pemecahannya sehingga karyawan tidak merasa bingung dalam menghadapi kesalahan yang telah dilakukan.

- c. Pendisiplinan dilakukan secara langsung dan segera

Suatu tindakan yang dilakukan dengan segera terbukti bahwa karyawan telah melakukan kesalahan sehingga karyawan dapat mengubah sikapnya secepat mungkin.

- d. Keadilan dalam pendisiplinan sangat diperlukan

Dalam tindakan pendisiplinan dilakukan secara adil tanpa pilih kasih, siapapun yang telah melakukan kesalahan harus mendapatkan tindakan pendisiplinan secara adil tanpa membeda - bedakan.

e. Pimpinan hendaknya tidak melakukan pendisiplinan sewaktu karyawan absen.

Pendisiplinan hendaknya dilakukan dihadapan karyawan yang bersangkutan secara pribadi agar dia tahu telah melakukan kesalahan.

f. Setelah pendisiplinan hendaknya wajar kembali

Sikap wajar hendaklah dilakukan pimpinan terhadap karyawan yang telah melakukan kesalahan tersebut, sehingga proses kerja dapat berjalan lancar kembali dan tidak kaku dalam bersikap. (Heijeraeman dan Suadi Usman, 2001:241).

4. Indikator Kedisiplinan

Menurut Hasibuan (2008:195) pada dasarnya banyak indikator yang mempengaruhi tingkat kedisiplinan karyawan suatu organisasi, di antaranya:

1. Tujuan dan Kemampuan

Tujuan dan kemampuan ikut mempengaruhi tingkat kedisiplinan karyawan. Tujuan yang akan dicapai harus jelas dan ditetapkan secara ideal serta cukup menantang bagi kemampuan karyawan. Hal ini berarti bahwa tujuan (pekerjaan) yang dibebankan kepada karyawan harus sesuai dengan kemampuan karyawan bersangkutan, agar dia bekerja sungguh - sungguh dan disiplin dalam mengerjakannya.

2. Teladan Pimpinan

Peranan pimpinan sangat berperan dalam menentukan kedisiplinan karyawan karena pimpinan dijadikan teladan dan panutan oleh para bawahannya.

Pimpinan harus memberi contoh yang baik, berdisiplin baik, jujur, adil serta sesuai kata dengan perbuatan.

3. Balas Jasa

Balas jasa (gaji dan kesejahteraan) ikut mempengaruhi kedisiplinan karyawan karena balas jasa akan memberikan kepuasan dan kecintaan karyawan terhadap perusahaan/ pekerjaannya. Jika kecintaan karyawan semakin baik terhadap pekerjaan, kedisiplinan mereka akan semakin baik pula.

4. Keadilan

Keadilan ikut mendorong terwujudnya kedisiplinan karyawan, karena ego dan sifat manusia yang selalu merasa dirinya penting dan minta diperlakukan sama dengan manusia lainnya.

5. Waskat

Waskat (pengawasan melekat) adalah tindakan nyata dan paling efektif dalam mewujudkan kedisiplinan karyawan perusahaan. Dengan waskat berarti atasan harus aktif dan langsung mengawasi perilaku, moral, sikap, gairah kerja dan prestasi kerja bawahannya. Hal ini berarti atasan harus selalu ada/ hadir di tempat kerja agar dapat mengawasi dan memberikan petunjuk, bila ada bawahannya yang mengalami kesulitan dalam menyelesaikan pekerjaannya.

6. Sanksi/ Hukuman

Sanksi hukuman berperan penting dalam memelihara kedisiplinan karyawan. Dengan sanksi hukuman yang semakin berat, karyawan akan semakin takut melanggar peraturan - peraturan perusahaan, sikap dan perilaku indisipliner karyawan akan berkurang.

7. Ketegasan

Ketegasan pimpinan menegur dan menghukum setiap karyawan yang indiscipliner akan mewujudkan kedisiplinan yang baik pada perusahaan tersebut.

8. Hubungan Kemanusiaan

Hubungan Kemanusiaan yang harmonis di antara sesama karyawan ikut menciptakan kedisiplinan yang baik pada suatu perusahaan. Hubungan - hubungan yang baik bersifat vertikal maupun horizontal yang terdiri dari *direct single relationship*, *direct group relationship*, dan *cross relationship* hendaknya harmonis.

Ajaran Islam pun dijelaskan dalam Surah An – Naba: ayat 11 Tentang Disiplin kerja karyawan yang berbunyi sebagai berikut:

وَجَعَلْنَا الْيَوْمَ مَعَاشًا

Terjemahnya:

Dan Kami jadikan siang untuk mencari penghidupan.

Sebagaimana surah di atas menjelaskan tentang hal yang saling berkaitan, hubungannya dengan disiplin kerja, yaitu waktu siang hari mulailah bekerja dengan lebih giat. Seolah-olah surat Alquran tersebut ingin menegaskan bahwa waktu yang Allah luangkan, harus dimanfaatkan dengan sebaik - baiknya. Apabila tidak, yang bersangkutan sendiri yang akan rugi. Pendek kata, surat tersebut mengajarkan kita berdisiplin kerja dan berdisiplin waktu.

D. Produktivitas Kerja

1. Pengertian Produktivitas Kerja

Salah satu aspek penting di dalam meningkatkan kemampuan serta pemanfaatan sumber-sumber yang terbatas adalah mempergunakan sumber-sumber tersebut seefisien mungkin. Penggunaan sumber seefisien mungkin cenderung akan membawa kearah peningkatan produktivitas tenaga kerja. Setiap perusahaan selalu berusaha agar karyawan bisa berprestasi dalam bentuk memberikan produktivitas kerja yang maksimal. Secara umum, produktivitas diartikan sebagai hubungan antara hasil nyata maupun fisik (barang - barang atau jasa) dengan masukan yang sebenarnya. Produktivitas adalah ukuran efisien suatu perbandingan antara hasil masukan dan keluaran atau *input and output* (Sinungan, 2003: 12). Masukan sering dibatasi dengan jumlah masuknya tenaga kerja, sedangkan keluaran sering diukur dengan fisik ataupun nilai.

Produktivitas kerja karyawan bagi suatu perusahaan sangatlah penting sebagai alat pengukur keberhasilan dalam menjalankan usaha. Karena semakin tinggi produktivitas kerja karyawan dalam perusahaan, berarti laba perusahaan dan produktivitas akan meningkat. International Labour Organizatio (ILO) yang dikutip oleh Malayu S.P Hasibuan (2005: 127) mengungkapkan bahwa secara lebih sederhana maksud dari produktivitas adalah perbandingan secara ilmu hitung antara jumlah yang dihasilkan dan jumlah setiap sumber yang dipergunakan selama produksi berlangsung, sumber tersebut dapat berupa tanah, bahan baku, pabrik dan mesin-mesin, tenaga kerja. Menurut Kusriyanto (1986: 2) produktivitas kerja adalah perbandingan antara hasil kerja yang dicapai dengan

peran serta tenaga kerja persatuan waktu. Sedangkan konsep produktivitas menurut Kusnendi (2003: 84) ialah selalu ditempatkan pada kerangka hubungan teknis antara masukan (*input*) dan keluaran (*output*).

Pada dasarnya produktivitas kerja bukan semata - mata ditujukan untuk mendapatkan hasil kerja, melainkan juga untuk kualitas kerja yang juga penting diperhatikan. Sebagaimana yang diungkap oleh Sedarmayanti (2001: 57) bahwa “produktivitas kerja ialah bagaimana menghasilkan atau meningkatkan hasil barang dan jasa setinggi mungkin dengan memanfaatkan sumber daya seefisien mungkin”. Berdasarkan pendapat diatas, dapat kita ketahui bahwa produktivitas individu dapat dinilai dari apa yang dilakukan oleh individu tersebut dalam penggunaannya.

Dari berbagai pendapat diatas, dapat disimpulkan bahwa secara umum produktivitas kerja merupakan perbandingan antara hasil kerja yang dicapai (*input*) dengan keseluruhan sumber daya yang digunakan (*output*). Dengan kata lain, produktivitas kerja mengarah pada pencapaian kerja yang maksimal, pencapaian target yang berkaitan dengan kualitas, kuantitas, dan waktu.

Sumber daya manusia merupakan potensi yang luar biasa dalam lembaga apapun. Di dunia kerja kita temukan bahwa sumber daya kecuali sumber daya manusia tunduk pada aturan - aturan dan sistem mekanisme untuk mencapai skala produktivitas yang telah direncanakan secara matang. Allah menjadikan kerja sebagai salah satu kekhalifahan manusia dan menjadikan setiap bentuk kerja sebagai bagian dari ibadah, maka jelaslah bahwa dalam pandangan islam harus selalu produktif. Sesuai dengan pengertian produktivitas mengandung substansi

adanya efektifitas dan efisiensi, maka kita juga dapat melihat islam sangat menganjurkan agar kita bisa efektif dan efisien dalam melakukan setiap pekerjaan.

2. Faktor yang Mempengaruhi Produktivitas Kerja

Dalam upaya meningkatkan produktivitas kerja karyawan di suatu perusahaan perlu memperhatikan faktor - faktor yang mempengaruhi produktivitas kerja karyawan tersebut. Menurut Payaman J. Simanjutak (1985 :30) faktor yang mempengaruhi produktivitas kerja karyawan perusahaan dapat digolongkan pada dua kelompok, yaitu:

- a. Yang menyangkut kualitas dan kemampuan fisik karyawan yang meliputi, tingkat pendidikan, latihan, motivasi kerja, etos kerja, mental dan kemampuan fisik karyawan.
- b. Sarana pendukung, meliputi:
 - a) Lingkungan kerja, meliputi: produksi, sarana dan peralatan produksi, tingkat keselamatan, dan kesejahteraan kerja.
 - b) Kesejahteraan karyawan, meliputi: manajemen industri.

Sedangkan menurut Muchdarsyah (Yuli Tri Cahyono,dkk 2007: 227) menyebutkan bahwa yang dapat mempengaruhi produktivitas kerja adalah sebagai berikut:

1) Tenaga kerja

Kenaikan sumbangan tenaga kerja pada produktivitas adalah karena adanya tenaga kerja yang lebih sehat, lebih terdidik dan lebih giat. Imbalan dari

pengawas dapat mendorong karyawan lebih giat dalam mencapai prestasi. Dengan demikian, jelas bahwa tenaga kerja berperan penting dalam produktivitas.

2. Seni serta ilmu manajemen

Manajemen adalah faktor produksi dan sumber daya ekonomi, sedangkan seni adalah pengetahuan manajemen yang memberikan kemungkinan peningkatan produktivitas. Manajemen termasuk perbaikan melalui penerapan teknologi dan pemanfaatan pengetahuan yang memerlukan pendidikan dan penelitian.

3. Modal

Modal merupakan landasan gerak suatu usaha perusahaan, karena dengan modal perusahaan dapat menyediakan peralatan bagi manusia yaitu untuk membantu melakukan pekerjaan dalam meningkatkan produktivitas kerja. Fasilitas yang memadai akan membuat semangat kerja bertambah secara tidak langsung produktivitas kerja dapat meningkat.

Dari pendapat diatas, dapat disimpulkan bahwa produktivitas akan meningkat apabila ditunjang oleh karyawan yang telah dibekali pendidikan dan pelatihan, motivasi, disiplin, keterampilan, tingkat penghasilan, lingkungan dan iklim kerja, penguasaan peralatan. Agar karyawan semakin bergairah dan mempunyai semangat yang tinggi dalam bekerja sehingga dapat mempertinggi mutu pekerjaan, meningkatkan produksi dan produktivitas kerja.

3. Pengukuran Produktivitas Kerja

Untuk mengetahui produktivitas kerja dari setiap karyawan, maka perlu dilakukan sebuah pengukuran produktivitas kerja. Menurut Henry Simamora

(2004:612) faktor-faktor yang digunakan dalam pengukuran produktivitas kerja meliputi kualitas kerja, kuantitas kerja, ketepatan waktu kerja.

- 1) Kualitas kerja merupakan suatu standar hasil yang berkaitan dengan mutu dari suatu produk yang dihasilkan oleh karyawan dalam hal ini merupakan suatu kemampuan karyawan dalam menyelesaikan pekerjaan secara teknis dengan perbandingan standar yang telah ditetapkan oleh perusahaan.
- 2) Kuantitas kerja merupakan suatu hasil yang dicapai oleh karyawan dalam jumlah tertentu dengan perbandingan standar ada atau ditetapkan oleh perusahaan.
- 3) Ketepatan waktu merupakan tingkat suatu aktivitas diselesaikan pada awal waktu yang ditentukan, dilihat dari sudut koordinasi dengan hasil *output* serta memaksimalkan waktu yang tersedia untuk aktivitas lain.

Dalam Muchdarsyah Sinungan (2003: 23) secara umum, pengukuran produktivitas berarti perbandingan yang dapat dibedakan dalam tiga jenis yang sangat berbeda:

1. Perbandingan - perbandingan antara pelaksanaan sekarang dengan pelaksanaan secara historis yang tidak menunjukkan apakah pelaksanaan sekarang ini memuaskan namun hanya mengetengahkan apakah meningkat atau berkurang secara tingkatannya.
2. Perbandingan pelaksanaan antara satu unit (per orangan tugas, seksi, proses) dengan lainnya. Pengukuran seperti itu menunjukkan pencapaian relatif.

3. Perbandingan pelaksanaan sekarang dengan targetnya dan inilah yang terbaik sebagai memusatkan perhatian pada sasaran atau tujuan.

Secara umum, Rasio produktivitas kerja merupakan hasil perbandingan atau persentase antara Output dan Input seperti rumus dibawah ini:

$$\text{Produktivitas} = \frac{\text{Output}}{\text{Input}}$$

4. Manfaat dari Penilaian Produktivitas Kerja

Menurut Muchdarsyah Sinungan (2005: 126) manfaat dari pengukuran produktivitas kerja adalah sebagai berikut:

- 1) Umpan balik pelaksanaan kerja untuk memperbaiki produktivitas kerja karyawan.
- 2) Evaluasi produktivitas kerja digunakan untuk penyelesaian misalnya pemberian bonus dan bentuk kompensasi lainnya.
- 3) Untuk keputusan - keputusan penetapan, misalnya promosi, transfer, dan demosi.
- 4) Untuk kebutuhan latihan dan pengembangan.
- 5) Untuk perencanaan dan pengembangan karir.
- 6) Untuk mengetahui penyimpangan - penyimpangan proses *staffing*.
- 7) Untuk mengetahui ketidak akuratan informal.
- 8) Untuk memberikan kesempatan kerja yang adil.

5. Indikator Produktivitas Kerja

Seperti yang dijelaskan Simamora (2004: 612) indikator yang digunakan dalam pengukuran produktivitas kerja meliputi kuantitas kerja, kualitas kerja, ketepatan waktu.

Dalam penelitian ini, peneliti mengukur produktivitas kerja dengan menggunakan indikator-indikator dibawah ini:

1) Kualitas kerja

Kualitas kerja merupakan suatu standar hasil yang berkaitan dengan mutu dari suatu produk yang dihasilkan oleh karyawan dalam hal ini merupakan suatu kemampuan karyawan dalam menyelesaikan pekerjaan secara teknis dengan perbandingan standar yang telah ditetapkan oleh perusahaan.

2) Kuantitas kerja

Kuantitas kerja merupakan suatu hasil yang dicapai oleh karyawan dalam jumlah tertentu dengan perbandingan standar ada atau ditetapkan oleh perusahaan.

3) Ketetapan waktu

Ketepatan waktu merupakan tingkat suatu aktivitas diselesaikan pada awal waktu yang ditentukan, dilihat dari sudut koordinasi dengan hasil output serta memaksimalkan waktu yang tersedia untuk aktivitas lain.

4) Tingkat kesalahan

Salah satu penyebab dari turunnya produktivitas pegawai dalam menghasilkan produk adalah tingkat kesalahan, karena apabila tingkat kesalahan tinggi, maka produktivitas akan rendah.

5) Tingkat absensi

Tinggi rendahnya tingkat absensi dari pegawai yang ada, akan langsung berpengaruh terhadap produktivitas, karena pegawai yang tidak masuk kerja tidak akan produktif, dengan demikian hasil produksinya akan rendah yang pada akhirnya target produksi yang telah ditetapkan tidak tercapai.

Menurut Balai Pengembangan Produktivitas Daerah (dalam Umar, 1998: 11) menjelaskan ada enam faktor utama yang menentukan produktivitas tenaga kerja yaitu sikap kerja, Tingkat keterampilan, Hubungan antara tenaga kerja dan pimpinan, Manajemen produktivitas, Efisiensi tenaga kerja dan Kewiraswastaan. Dengan pandangan ini terdapat enam dimensi yaitu : dimensi Sikap Kerja, dimensi Tingkat keterampilan, dimensi Hubungan antara lingkungan kerja, dimensi Manajemen produktivitas, dimensi efisiensi tenaga kerja dan dimensi kewiraswastaan maka disusun konsep operasional variabel produktivitas kerja sebagai berikut :

- 1) Dimensi sikap kerja dioperasionalkan menjadi 3 indikator penelitian yang terdiri dari indikator - indikator sikap dalam melayani, sikap dalam melaksanakan pekerjaan, dan sikap melakukan inisiatif kerja.
- 2) Dimensi Tingkat Keterampilan dioperasionalkan menjadi 3 indikator penelitian yang terdiri dari indikator - indikator keterampilan pencapaian tugas, keterampilan melaksanakan program, dan keterampilan mengevaluasi pencapaian program.
- 3) Dimensi Hubungan antara lingkungan kerja dioperasionalkan menjadi 3 indikator penelitian yang terdiri dari indikator - indikator hubungan kerja

dengan pimpinan, hubungan kerja dengan antar bagian, dan hubungan kerja dengan rekan sekerja.

- 4) Dimensi Manajemen Produktivitas dioperasionalkan menjadi 3 indikator penelitian yang terdiri dari indikator - indikator koordinasi pekerjaan, komunikasi antar bagian, dan tanggungjawab pekerjaan.
- 5) Dimensi Efisiensi tenaga kerja dioperasionalkan menjadi 3 indikator penelitian yang terdiri dari indikator-I ndikator jumlah tenaga kerja, pemanfaatan tenaga kerja, dan pemanfaatan waktu tenaga kerja.
- 6) Dimensi Kewiraswastaan dioperasionalkan menjadi 3 indikator penelitian yang terdiri dari indikator - indikator kemampuan melihat potensi daerah, kemampuan melihat potensi diri, dan kemampuan melihat potensi organisasi.

Ajaran Islam pun dijelaskan dalam Surah An-Najm: ayat 39. Tentang Produktivitas kerja karyawan yang berbunyi sebagai berikut:

وَأَنْ لَّيْسَ لِلْإِنْسَانِ إِلَّا مَا سَعَىٰ

Terjemahnya:

Dan bahwasanya seorang manusia tiada memperoleh selain apa yang telah diusahakannya,

Allah tidak membedakan orang muslim dan bukan muslim, semua diberi kehidupan tergantung kita mau mencari atau berusaha. Kita ditekankan untuk tidak hanya duduk – duduk kemudian menikmati apa yang ada.

E. Hubungan Semangat dan Disiplin Kerja Terhadap Produktivitas kerja karyawan

Produktivitas dipengaruhi oleh berbagai faktor baik yang berhubungan dengan tenaga kerja itu sendiri maupun faktor - faktor lain. Faktor - faktor tersebut antara lain semangat dan disiplin kerja. Produktivitas yang tinggi dapat dicapai jika didukung oleh para karyawan yang mempunyai semangat kerja dan disiplin kerja yang tinggi dalam melaksanakan tugas dan kewajibannya.

Hadari Nawawi bukunya Administrasi Personel untuk peningkatan produktivitas Kerja mengutamakan semangat kerja yang tinggi / positif merupakan faktor yang berpengaruh berhasil guna dalam meningkatkan produktivitas kerja. (Nawawi, 2004 : 155).

Sementara itu Nitisemito(2015: 118) mengemukakan bahwa semangat kerja adalah melakukan kerja secara lebih giat sehingga dengan demikian pekerjaan diharapkan akan lebih baik dan lebih cepat. Semangat kerja dapat menumbuhkan kemampuan kerja dan bekerjasama, maka secara tidak langsung akan meningkatkan produktivitas. Jadi apabila suatu perusahaan mampu meningkatkan semangat dan bagaimana kegairahan kerja, maka mereka akan memperoleh banyak keuntungan, karena pekerjaan akan terselesaikan dengan cepat, kerusakan akan dapat dikurangi, absensi akan dapat diperkecil, kemungkinan perpindahan karyawan / karyawan dapat diperkecil seminimal mungkin, sehingga dengan demikian bukan saja produktivitas kerja yang dapat ditingkatkan, tetapi juga ongkos per unit dapat diperkecil. (Nitisemito, 2015: 118).

Di samping semangat kerja, faktor lain yang menentukan produktivitas adalah disiplin kerja yang berarti kesediaan untuk mematuhi peraturan / ketentuan yang berlaku dalam lingkungan organisasi kerja masing - masing, sehingga diharapkan dapat meningkatkan produktivitas kerja.

Adanya kesediaan diharapkan pekerjaan akan dilaksanakan seefektif mungkin, bilamana kedisiplinan tidak dilaksanakan maka kemungkinan tujuan yang telah ditetapkan tidak dapat dicapai secara efektif dan efisien (Nitisemito, 2015 : 200).

Dari uraian di atas dapat disimpulkan bahwa dengan adanya semangat kerja dan disiplin kerja serta kesungguhan dalam bekerja, maka diharapkan dapat meningkatkan produktivitas kerja karyawan, sedangkan R. Saint Paul, dalam bukunya Hadawi Nawawi : Seni Administrasi Personel untuk peningkatan produktivitas kerja, mendefinisikan produktivitas secara sederhana yaitu hubungan antara kualitas yang dihasilkan dengan jumlah kerja yang dilakukan mencapai hasil itu (Nawawi, 2004 : 102).

Adapun indikator produktivitas dalam penelitian ini adalah kualitas dan hasil kerja karyawan. Produktivitas organisasi kerja tidak sekedar berhubungan dengan aspek kuantitas, tetapi juga aspek kualitas / mutu. Aspek kualitas sangat penting artinya untuk meningkatkan daya saing bagi organisasi kerja dibidang ekonomi dan industri demi tercapainya misi dan tujuan dari perusahaan.

F. Kerangka Pikir

Produktivitas merupakan suatu aspek yang penting bagi perusahaan karena apabila tenaga kerja dalam perusahaan mempunyai semangat kerja yang

tinggi dan di dukung oleh disiplin yang tinggi, maka perusahaan akan dengan mudah mencapai tujuan.

Semangat kerja yang tinggi akan tampak berupa absensi, merasa puas dengan pekerjaan yang dilakukan, dan kerja sama dalam dalam bekerja yang didukung dengan kondisi lingkungan kerja yang baik.

Di samping semangat kerja, faktor lain menentukan produktivitas adalah disiplin kerja yang berarti kesediaan untuk mematuhi peraturan / ketentuan yang berlaku dalam lingkungan organisasi kerja masing - masing sehingga diharapkan dapat meningkatkan produktivitas kerja. Dalam penelitian ini indikator disiplin kerja adalah kepatuhan pada pimpinan, ketepatan waktu dalam menyelesaikan pekerjaan, kepatuhan pada peraturan, kepatuhan pada prosedur kerja dan melaksanakan tugas, ketepatan waktu dalam masuk dan pulang kerja, sertatangung jawab dari uraian di atas dapat disimpulkan bahwa semangat dan disiplin kerja sangat berpengaruh terhadap produktivitas kerja karyawan. Untuk mencapai produktivitas kerja yang tinggi perlu adanya semangat dan disiplin kerja. Dengan adanya semangat dan disiplin kerja maka akan mempengaruhi karyawan untuk bekerja dengan baik. Dengan demikian kerangka berpikir dalam penelitian ini adalah bahwa semangat kerja sebagai variabel (X1) dan disiplin kerja sebagai variabel (X2) berpengaruh terhadap produktivitas kerja karyawan sebagai variabel terikat (Y). Dengan kata lain semangat dan disiplin kerja yang baik akan dapat meningkatkan produktivitas kerja yang bertambah baik dengan hasil yang baik.

Adapun kerangka pemikiran dalam penyusunan skripsi dapat digambarkan sebagai berikut:

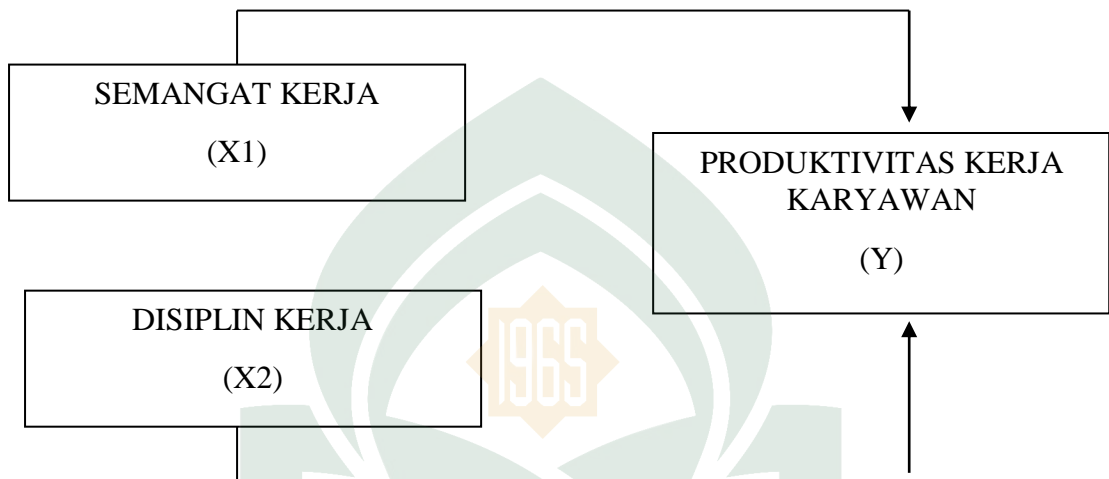

Keterangan:

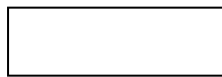

:Variabel yang mempengaruhi



:Variabel yang dipengaruhi

BAB III

METODE PENELITIAN

A. Jenis dan Pendekatan Penelitian

1. Jenis Penelitian

Menurut Sugiyono (2013: 11) jenis penelitian yang digunakan adalah kuantitatif. Metode kuantitatif dapat diartikan sebagai metode penelitian yang berlangsung pada filsafat positivisme, digunakan untuk meneliti pada populasi atau sampel tertentu, pengumpulan data menggunakan instrument penelitian, analisis data bersifat kuantitatif/statistik, dengan tujuan untuk menguji hipotesis yang telah ditetapkan.

2. Pendekatan Penelitian

Menurut Sugiyono (2013: 62) pendekatan yang digunakan pada penelitian ini yaitu pendekatan asosiatif kausal yaitu hubungan yang bersifat sebab akibat. Penelitian ini menggunakan variabel independen (variabel yang mempengaruhi) dan dependen (dipengaruhi). Pada penelitian ini yang menjadi variabel bebas adalah semangat kerja karyawan dan disiplin kerja karyawan, dan variabel terikat adalah produktivitas karyawan

B. Lokasi dan Waktu Penelitian

Penelitian ini dilakukan pada PT. Midi Utama Indonesia Tbk yang berlokasi di Jl. Kima 8 Blok ss No. 23 dengan waktu 2 (dua) bulan. Target waktu penelitian yaitu pada tanggal 26 Januari sampai dengan 31 Maret 2017.

C. Populasi dan Sampel

1. Populasi

Menurut Sugiyono (2013: 119) populasi adalah wilayah generalisasi yang terdiri atas obyek/ subyek yang mempunyai kualitas dan karakteristik tertentu yang ditetapkan oleh peneliti untuk dipelajari dan kemudian ditarik kesimpulannya. Adapun yang menjadi populasi dalam penelitian ini adalah karyawan PT. Midi Utama Indoneisa Tbk di daerah kota makasar yang berjumlah 1154 karyawan.

2. Sampel

Menurut Sugiyono (2013: 120) Sampel adalah bagian dari jumlah karakteristik yang dimiliki oleh populasi. Untuk pengambilan sampelnya peneliti menggunakan teknik probability sampling, yaitu simple random sampling. Menurut Sugiyono (2011: 64) simple random sampling yaitu pengambilan anggota sampel dari populasi dilakukan secara acak tanpa memperhatikan strata yang ada dalam populasi itu.

Penentuan jumlah sampel dalam penelitian ini menggunakan rumus dari Isaac dan Michael dengan tingkat kesalahan 5% sebagai berikut:

$$s = \frac{\lambda^2 \cdot N \cdot P \cdot Q}{d^2(N - 1) + \lambda^2 \cdot P \cdot Q}$$

Keterangan:

S : Jumlah Sampel

λ^2 : Chi kuadrat yang harganya tergantung derajat kebebasan dan tingkat kesalahan. Untuk derajat kebebasan 1 dan kesalahan 5% harga Chi kuadrat=3,841.

N : Jumlah populasi

P : Peluang benar (0,5)

Q : Peluang salah (0,5)

D : Perbedaan antara sampel yang diharapkan dengan yang terjadi.

Perbedaan bisa 1% 5% dan 10%

$$s = \frac{\lambda^2 \cdot N \cdot P \cdot Q}{d^2(N-1) + \lambda^2 \cdot P \cdot Q}$$

$$s = \frac{3,841 \times 1.154 \times 0,5 \times 0,5}{0,05^2(1.154 - 1) + 3,841 \times 0,5 \times 0,5}$$

$$s = \frac{3,841 \times 1.154 \times 0,5 \times 0,5}{0,0025(1.153) + 3,841 \times 0,5 \times 0,5}$$

$$s = \frac{1108,1285}{3,84275}$$

$$s = 288,36$$

Dalam penelitian ini, peneliti mengambil sampel sebanyak 288 karyawan yang berarti telah memenuhi batas kuantitas maksimal sampel yang harus diambil sehingga dapat dilakukan analisis-analisis lebih lanjut.

D. Jenis dan Sumber Data

1. Jenis

Guna mendukung penulisan, maka jenis data yang digunakan adalah sebagai berikut:

a. Data Kuantitatif

Data yang dihitung berupa angka-angka yang diperoleh dari PT. Midi Utama Indonesia Tbk yang dapat dihitung, seperti jumlah karyawan dan data-data lainnya yang menunjang penelitian.

b. Data Kualitatif

Data yang diperoleh dari PT. Midi Utama Indonesia Tbk, seperti gambaran umum perusahaan, hasil kuesioner dan informasi-informasi yang diperoleh dari pihak lain yang menunjang.

2. Sumber Data

Sumber data yang dikumpulkan penulis dapat dibedakan dalam 2 (dua) jenis, yaitu:

a. Data Primer

Data yang diperoleh melalui pengamatan dan wawancara langsung terhadap responden yang dalam hal ini karyawan.

b. Data Sekunder

Data yang diperoleh dari dokumen-dokumen serta arsip-arsip yang ada di perusahaan tersebut, dan hasil penelitian kepustakaan dan dari instansi lainnya yang terkait.

E. Teknik Pengumpulan Data

Pengumpulan data bertujuan untuk mendapatkan data secara objektif dan akurat sesuai dengan keperluan penelitian. Dalam penelitian ini teknik pengumpulan data yang digunakan adalah:

1. Observasi

Menurut Sugiyono (2013) Teknik pengumpulan data dengan melakukan pengamatan secara langsung pada objek penelitian. Observasi adalah teknik pengumpulan data mempunyai ciri yang spesifik bila dibandingkan dengan teknik yanglain, yaitu wawancara dan kuesioner.

2. Kuesioner

Kuesioner atau angket yaitu teknik pengumpulan data yang dilakukan dengan cara memberikan seperangkat pernyataan atau pertanyaan yang tertulis kepada responden untuk dijawabnya. Peneliti mengajukan daftar pertanyaan yang bersifat tertutup dan terbuka kepada responden. Pertanyaan - pertanyaan yang bersifat tertutup diukur dengan menggunakan skala interva 1-5 dari sangat tidak setuju hingga setuju.

3. Studi Pustaka

Teknik ini melakukan pencarian informasi atau data-data dari buku-buku, literature, jurnal - jurnal, referensi yang berkaitan dengan penelitian yang sedang dilakukan.

F. Instrumen Penelitian

Dalam penelitian ini, instrument yang digunakan adalah angket/ kuesioner. Kuesioner yaitu pengumpulan data yang dilakukan dengan cara memberi serangkaian pernyataan tertulis kepada responden untuk dijawab. Angket yang diberikan dalam penelitian ini merupakan angket langsung dan tertutup yang diberikan langsung, artinya angket tersebut diberikan langsung kepada responden dan responden dapat memilih salah satu alternatif jawaban yang tersedia.

Dalam penelitian ini jawaban yang diberikan oleh responden kemudian diberi skor dengan mengacu pada skala likert. Dengan menggunakan skala likert ini, peneliti dapat mengetahui bagaimana respon yang diberikan masing-masing responden. Dalam penelitian ini peneliti menggunakan skala likert yang dibuat dalam bentuk silang, dimana responden tinggal memberikan tanda (X/√) pada kolom alternatif jawaban yang diinginkan. Kemudian setiap jawaban yang diperoleh masing-masing akan diberi skor :

- STS = Sangat Tidak Setuju (1)
 TS = Tidak Setuju (2)
 KS = Kurang Setuju (3)
 S = Setuju (4)
 SS = Sangat Setuju (5)

Tabel 3.1
Instrumen Penelitian

Variabel	Definisi	Indikator	Skala Pengukuran
Semangat kerja (X1)	Menurut Nitisemito (1992), semangat dan gairah kerja sulit untuk dipisahkan meski semangat kerja memiliki pengaruh yang cukup besar terhadap semangat Kerja	a) Presensi b) Kerjasama c) Tanggung jawab d) Kegairahan kerja e) Hubungan yang harmonis (Darmawan Didit, 2007)	Skala Likert
Disiplin Kerja (X2)	menurut Dale dalam Sudjadi (2005) disiplin dalam pengertian yang utuh adalah suatu kondisi atau sikap yang ada pada pegawai yang tunduk dan taat pada peraturan	a) Tujuan dan kemampuan b) Teladan pimpinan c) Balas jasa d) Keadilan	Skala Likert

	perusahaan, yang dinyatakan dalam satuan skor.	e) Waskat f) Sanksi g) Ketegasan h) Hubungan kemanusiaan	
Produktivitas kerja karyawan (Y)	Produktivitas kerja adalah perbandingan terbaik antara hasil yang di peroleh (output) dengan jumlah sumber kerja yang dipergunakan (input).	a. Kualitas kerja b. Kuantitas kerja c. Ketepatan waktu d. Tingkat kesalahan e. Tingkat absensi	Skala Likert

G. Teknik Analisis Data

1. Analisis Kuantitatif

a. Uji Reliabilitas

Menurut Ghozali (2005: 42) dalam penelitian Nunally mengemukakan bahwa uji reabilitas merupakan alat untuk mengukur suatu kuesioner yang merupakan indikator dari variabel atau konstruk. Suatu kuesioner dikatakan reliabel atau handal jika jawaban seseorang terhadap pertanyaan konsisten atau stabil dari waktu ke waktu. Suatu variabel dikatakan reliabel jika nilai $\bar{\alpha} > 0,60$.

Pengukuran reliabilitas dalam penelitian ini dilakukan dengan cara *one shot* atau pengukuran sekali saja. Disini pengukuran hanya sekali saja dan kemudian hasilnya dibandingkan dengan pertanyaan lain atau mengukur reliabilitas dengan uji statistik *Cronbach Alpha* ($\bar{\alpha}$).

b. Uji Validitas

Menurut Ghozali (2015: 103) uji ini digunakan untuk mengukur sah atau valid tidaknya suatu kuesioner. Suatu kuesioner dikatakan valid jika pertanyaan dan kuesioner mampu untuk mengungkapkan sesuatu yang akan diukur oleh kuesioner tersebut.

c. Uji Asumsi Klasik

(1) Uji Multikolinieritas

Menurut Ghozali (2015: 103) uji ini bertujuan untuk menguji apakah dalam model regresi ditemukan adanya korelasi antara variabel bebas. Model regresi yang baik seharusnya tidak terjadi korelasi antara variabel bebas. Jika variabel bebas saling berkorelasi, maka variabel ini tidak ortogonal. Variabel ortogonal adalah variabel bebas yang nilai korelasinya antar sesama variabel bebas lain sama dengan nol.

Dalam penelitian ini teknik untuk mendeteksi ada tidaknya multikolinieritas didalam model regresi dapat dilihat dari nilai *tolerance* dan *variance inflation faktor (VIF)*, nilai *tolerance* yang besarnya diatas 0,1 dan nilai VIF dibawah 10 menunjukkan bahwa tidak ada multikonelinearitas diantara variabel bebasnya.

(2) Uji Normalitas

Menurut Ghozali (2015: 156) uji normalitas bertujuan untuk menguji apakah dalam model, variabel pengganggu atau residual memiliki distribusi normal. Untuk menguji suatu data berdistribusi normal atau tidak, dapat diketahui

dengan menggunakan grafik normal plot. Pada grafik normal plot, dengan asumsi:

- (a) Apabila data menyebar disekitar garis diagonal dan megikuti arah garis diagonal atau grafik histogramnya menunjukkan pola distribusi normal, maka model regresi memenuhi asumsi normalitas.
- (b) Apabila data menyebar jauh dari diagonal dan atau tidak mengikuti garis diagonal atau grafik histogram tidak menunjukkan pola distribusi normal, maka model regresi tidak memenuhi uji asumsi normalitas.

3) Uji Autokorelasi

Menurut Ghozali (2015: 107) uji Autokorelasi bertujuan menguji apakah dalam model regresi linear ada korelasi antara kesalahan pengganggu pada periode t dengan kesalahan pengganggu pada periode $t-1$ (Sebelumnya). Model regresi yang baik adalah regresi yang bebas dari autokorelasi (Ghozali, 2015: 107). Dalam penelitian ini cara yang digunakan untuk menguji ada atau tidaknya korelasi antar variabel adalah Uji Durbin - Watson (DW test) yang dimana hipotesis yang akan di uji adalah:

- a) H_0 : tidak ada autokorelasi ($r = 0$)
- b) H_A : ada autokorelasi ($r \neq 0$)

Berikut adalah tabel pengambilan keputusan ada tidaknya autokorelasi:

Hipotesis nol	Keputusan	Jika
Tidak ada autokorelasi positif	Tolak	$0 < d < d_l$
Tidak ada autokorelasi positif	No Decision	$d_l \leq d \leq d_u$
Tidak ada autokorelasi negatif	Tolak	$4 - d_l < d < 4$
Tidak ada autokorelasi negative	No Decision	$4 - d_u \leq d \leq 4 - d_l$
Tidak ada autokorelasi Positif atau negative	Tidak ditolak	$d_u < d < 4 - d_u$

4) Uji Heteroskedastisitas

Menurut Ghozali (2015: 134) uji heteroskedastisitas adalah untuk menguji apakah dalam model regresi terjadi ketidaksamaan varians dari residual satu pengamatan kepengamatan lain. Jika varians dari residual satu pengamatan kepengamatan lain tetap, maka disebut homoskedastisitas dan jika varians berbeda disebut heteroskedastisitas. Model regresi yang baik adalah yang homoskedastisitas atau tidak terjadi heteroskedastisitas.

Cara untuk mengetahui ada tidaknya heteroskedastisitas adalah dengan melihat grafik plot antara nilai variabel terikat yaitu ZPRED dengan residualnya SRESID. Deteksi ada tidaknya heteroskedastisitas dapat dilakukan dengan melihat ada tidaknya pola tertentu pada grafik scatterplot antara SRESID dan ZPRESID dimana sumbu Y adalah Y yang telah diprediksi, dan sumbu X adalah residual ($Y \text{ prediksi} - Y \text{ sesungguhnya}$) yang telah di studentized. Dasar analisisnya adalah:

- (a) Apabila terdapat pola tertentu, seperti titik-titik yang ada membentuk pola tertentu (bergelombang, melebar kemudian menyempit), maka mengindikasikan telah terjadi heteroskedastisitas.
- (b) Apabila tidak terdapat pola yang jelas, serta titik-titik menyebar di atas dan di bawah angka nol pada sumbu Y, maka tidak terjadi heteroskedastisitas.

5) Analisis Regresi Linier Berganda

Menurut Ferdinand (2006: 45) model regresi adalah model yang digunakan untuk menganalisis pengaruh dari berbagai variabel independen terhadap satu variabel dependen. Formula untuk regresi berganda adalah sebagai berikut:

$$Y = \alpha + \beta_1 X_1 + \beta_2 X_2 + \beta_3 X_3 + \beta_4 X_4 + \mu$$

Dimana:

Y = Produktivitas kerja Karyawan

α = Konstanta

X_1 = Semangat kerja

X_2 = Disiplin kerja

β = koefisien regresi

e = error

6) Pengujian Hipotesis

Menurut Ghozali (2015: 95) ketetapan fungsi regresi sampel dalam menaksir nilai aktual dapat dinilai dengan *godness of fit*-nya. Secara statistik setidaknya ini dapat diukur dari nilai koefisien determinasi (R^2), nilai statistik F dan nilai statistik t. Perhitungan statistik disebut signifikan secara statistik apabila

nilai uji statistiknya berada dalam daerah kritis (daerah dimana H_0 ditolak), sebaliknya disebut tidak signifikan bila nilai uji statistiknya berada dalam daerah dimana H_0 diterima.

(a) Koefisien Determinasi (R^2)

Menurut Ghozali (2015: 95) pada intinya mengukur seberapa jauh kemampuan sebuah model menerangkan variasi variabel dependen. Nilai koefisien determinasi adalah antara nol dan satu. Nilai R^2 yang kecil berarti kemampuan variabel-variabel independen dalam menjelaskan variabel dependensi sangat terbatas. Nilai yang mendekati satu berarti variabel-variabel independen memberikan hampir semua informasi yang dibutuhkan untuk memprediksi variasi variabel dependen.

Kelemahan mendasar penggunaan koefisien determinasi R^2 adalah bisa terhadap jumlah variabel independen yang dimasukkan ke dalam model. Setiap penambahan satu variabel independen, maka R^2 pasti meningkat tidak peduli apakah variabel tersebut berpengaruh signifikan terhadap variabel dependen atau tidak. Karena itu, banyak penelitian menganjurkan untuk menggunakan nilai *adjusted* R^2 agar tidak terjadi bias dalam mengukur seberapa jauh kemampuan model dalam menerangkan variasi variabel dependen.

(b) Koefisien Korelasi (R)

Menurut Sugiyono (2013: 242) koefisien korelasi merupakan suatu alat yang digunakan untuk mengukur tingkat keeratan hubungan antara variabel independen dengan variabel dependen. Nilai R akan berkisar antara 0-1, semakin mendekati 1 hubungan antara variabel independen secara bersama-sama dengan

variabel dependen semakin kuat. Berikut adalah tabel pedoman untuk memberikan interpretasi koefisien korelasi.

Inteval Koefisien	Tingkat Hubungan
0.00-0.199	Sangat Rendah
0.20-0.399	Rendah
0.40-0.599	Sedang
0.60-0.799	Kuat
0.80-1.000	Sangat Kuat

(c) Uji Parsial (Uji t)

Menurut Ghozali 2015: 97) untuk menentukan koefisien spesifik yang mana yang tidak sama dengan nol, uji tambahan diperlukan yaitu dengan menggunakan uji t. Uji statistik t pada dasarnya menunjukkan seberapa jauh pengaruh satu variabel dependen. Hipotesis nol (H_0) yang hendak diuji adalah apakah suatu parameter (b_i) sama dengan nol, atau:

$$H_0 : b_i = 0$$

Artinya apakah suatu variabel independen bukan merupakan penjelas yang signifikan terhadap variabel dependen. Hipotesis alternatifnya (H_A) parameter suatu variabel tidak sama dengan nol, atau:

$$H_A : b_i \neq 0$$

Artinya, variabel tersebut merupakan penjelas yang signifikan terhadap variabel dependen.

Cara melakukan uji adalah sebagai berikut:

(1) *Quick look*: bila jumlah *degree of freedom* (df) adalah 20 atau lebih, dan derajat kepercayaan sebesar 5% maka H_0 yang menyatakan $\beta_i = 0$ dapat ditolak apabila nilai t lebih besar dari 2 (dalam nilai absolut). Dengan kata lain menerima hipotesis alternatif, yang menyatakan bahwa suatu variabel independen secara individual mempengaruhi variabel dependen.

(2) Membandingkan nilai statistik t dengan titik kritis menurut tabel. Apabila nilai statistik t hasil perhitungan lebih tinggi dibandingkan nilai t tabel, kita menerima hipotesis alternatif yang menyatakan bahwa suatu variabel dependen.



BAB IV

HASIL PENELITIAN DAN PEMBAHASAN

A. *Gambaran Umum Perusahaan*

1. Sejarah Singkat PT Midi Utama Indonesia Tbk.

PT. Midi Utama Indonesia didirikan pada bulan juni 2007 oleh keluarga Djoko Susanto yang telah berkecimpung dalam industri ritel sejak tahun 1960-an. Perseroan didirikan dengan nama PT Midimart Utama, dengan gerai pertama “Alfamidi” di Jl. Garuda, Jakarta Pusat. Pada akhir tahun 2007, PT. Midi Utama Indonesia memiliki 3 gerai Alfamidi di jabotabek dan 1 Distribution Center (DC) di Serpong. Dalam perkembangannya pada bulan April 2008 nama Perseroan berubah menjadi PT. Midi Utama Indonesia.

Pada akhir tahun 2008, PT. Midi Utama Indonesia telah berhasil mengoperasikan Distribution Center (DC) di Surabaya dan mengoperasikan 60 gerai Alfamidi di jabodetabek dan Surabaya. Pada tahun 2009, perseroan mengembangkan konsep *convenience store* dengan nama “Alfaexpress” dengan tagline “Cepat dan Nyaman”, dimana konsepnya adalah mengutamakan kecepatan dan kenyamanan berbelanja pelanggan dan memilih produk dan menyelesaikan transaksi pembayaran.

Pada akhir tahun 2009, PT. Midi Utama Indonesia mempunyai 2 Distribution Center (DC) dan mengoperasikan 121 gerai Alfamidi dan 35 gerai Alfaexpress. Pada tahun 2010 PT. Midi Utama Indonesia mengoperasikan DC Bekasi, sehingga pada akhir tahun 2010 Perseroan telah mempunyai 3 (tiga)

Distribution Center (DC), mengoperasikan 248 gerai Alfamidi dan 161 gerai Alfaexpress. Tahun 2010 juga merupakan tonggak penting bagi perseroan di mana, pada tanggal 30 november 2010, Perseroan telah mencatatkan seluruh saham Perseroan pada Bursa Efek Indonesia dengan kode MIDI.

PT. Midi Utama Indonesia. Telah menerima penghargaan dari berbagai institusi yang terpercaya, di antaranya; *Master Service Award For category of minimarket from Makassar Research and Makassar terkini* (2011); *Master Brand Award for category of favorite brand of customer from Makassar Terkini* (2012); *Customer Loyalty Award as Leader of Net Promoter in the minimarket category from SWA Magazine* (2012), *Customer Loyalty Award as Good Net Promoter in the convenience store category from SWA Magazine* (2012); *The Best in Expriental Marketing Award and The Best in Social Marketing Award from Marketing Magazine* (2013) dan *Customer Loyalty Award as Good Net Promoter in Customer Loyalty Measurement* (2013). Gambaran umum perusahaan antara lain:

- 1) Nama Perusahaan : PT. Midi Utama Indonesia Tbk.
- 2) Bidang Usaha : Retail
- 3) Alamat Perusahaan : Jl. M.H Thamrin No. 09 Cikokol,
Tangerang, Banteng, 15117
- 4) Nomor Telepon : 021-5543445
- 5) Nomor Fax : 021-5549505
- 6) Bentuk Badan Usaha : Perseroan Terbatas
- 7) Mulai Berdiri : 28 Juni 2007

2. Visi, Misi dan Nilai Perusahaan

Visi adalah suatu keadaan masa depan yang diinginkan dengan menggunakan sumberdaya sekarang, sedangkan misi adalah kegiatan utama (core business) yang diemban agar supaya terwujud visi yang telah ditetapkan. Gambaran visi dan misi PT Midi Utama Indonesia Tbk. Diuraikan di bawah ini:

a. Visi

Menjadi jaringan ritel yang menyatu dengan masyarakat, ampu memenuhi harapan dan kebutuhan pelanggan serta memberikan kualitas pelayanan yang terbaik.

b. Misi

Misi yang diemban adalah sebagai berikut:

- 1) Memberikan kepuasan kepada pelanggan dengan berfokus pada produk pelayanan yang berkualitas
- 2) Menegakkan tingkah laku/etika bisnis yang tertinggi
- 3) Menumbuhkembangkan jiwa wiraswasta dan kemitraan usaha.
- 4) Membangun organisasi global yang terpercaya, sehat, dan terus bertumbuh dan bermanfaat bagi pelanggan, pemasok, karyawan, pemegang saham dan masyarakat pada umumnya.

c. Nilai Perusahaan

Nilai perusahaan yang dimiliki PT. Midi Utama Indonesia Tbk. Adalah Budaya kerja 2i 3k, yaitu sebagai berikut:

- 1) Integrasi yang tinggi
- 2) Inovasi untuk kemajuan yang lebih baik.

- 3) Kualitas dan Produktivitas yang tertinggi
- 4) Kerjasama tim
- 5) Kepuasan Pelanggan melalui standar pelayanan yang terbaik.

3. Lingkup Bidang Usaha

PT. Midi Utama Indonesia Tbk, atau yang lebih dikenal dengan nama Alfamidi merupakan salah satu yang terdepan dalam usaha retail. Sebagai perusahaan retail, pendapatan perseroan berkaitan erat dengan pusat distribusi dan jumlah gerai. Gerai-gerai Perseroan meliputi Alfamidi, Alfaexpress dan Lawson yang tersebar di Jabodetabek, Jawa, Sumatera dan Kalimantan. Pusat distribusi dibangun Perseroan untuk mendukung dan menjadi kesediaan pasokan barang di gerai-gerai Perseroan.

Alfa Group terdiri dari PT Sumber Alfaria Trijaya Tbk. Dan PT. Midi Utama Indonesia Tbk. PT Sumber Alfaria Trijaya Tbk membawahi Alfamart, sedangkan PT Midi Utama Indonesia Tbk membawahi Alfamidi, Alfa Express dan Lawson station. Alfamidi menyediakan *frozen food* seperti daging segar serta sayuran dan buah segar lebih banyak. Sedangkan Alfa Express dengan konsep “Convenience Store” ingin menciptakan pelayanan *customer* yang cepat dan nyaman dengan dibukanya gerai 24 jam, menyediakan barang yang siap saji (misalnya sosis panggang, *hot dog*, *coffee*, *cup noodle*, *beef burger*, *pop corn*, *juice*) yang disajikan dan dapat dinikmati di tempat. Adapun lokasi gerai di kawasan-kawasan seperti: rumah sakit, *office building*, *apartemen*, tempat-tempat wisata, dan *main road*. Alfamart tidak menjual sayuran segar dan daging serta ayam *frozen*. Lawson ditujukan untuk target pasar anak-anak muda, dan menjual berbagai barang

konsumsi, makanan ringan, makanan cepat saji, dan minuman. Konsepnya serupa dengan konsep 7-Eleven yang menjadi pionir dalam bisnis ini. Perbedaan Alfamamidi, Alfaexpress dan Lawson dapat dilihat pada

Tabel 4.1

Perbedaan Alfamidi, Alfaexpress dan Lawson

Alfamidi	Alfaexpress	Lawson
<ul style="list-style-type: none"> - Luas area penjualan antara 200-400m² - Sekitar 20% area penjualan digunakan untuk produk makanan segar (<i>fresh food</i>) - Jumlah item yang disediakan sekitar 7.000 SKU 	<ul style="list-style-type: none"> - Luas area penjualan sekitar 35-100 m² - Terdapat produk makanan dan minuman siap saji - Jumlah item yang disediakan sekitar 2.500 SKU 	<ul style="list-style-type: none"> - Gerai <i>convenience</i> - Menyediakan makanan dan minuman siap saji untuk dimakan ditempat dan dibawa pulang - Menyediakan area tempat duduk di dalam dan di luar gerai

4. Logo Perusahaan

Albi si lebah yang ramah adalah karakter yang menyenangkan dan siap membantu siapa saja yang membutuhkan pertolongan. Albi melambangkan karyawan Alfamidi yang siap membantu pelanggan dengan ketulusan untuk melayani. Albi mengedepankan kehidupan dan tujuan kolektif, menghindari konflik, dan selalu tanggap akan perubahan dan sekelilingnya.

Albi mempresentasikan komitmen Alfamidi untuk mencapai tujuan kolektif, yaitu memenuhi keluarga Indonesia dengan produk berkualitas dengan harga terjangkau serta layanan bersahabat, dengan merangkul komunitas sekitar dan kompetisi yang sehat.

5. Sumberdaya Manusia

Sumber daya manusia merupakan salah satu faktor yang esensial dalam menjalankan tugas dan fungsi organisasi. Sepanjang tahun 2013, Perseroan telah merekrut 13.238 karyawan seiring dengan pesatnya pertumbuhan gerai. Dalam strategi pengembangan sumber daya manusia dan operasi serta penambahan bahan baku, PT Midi Utama Indonesia Tbk juga selalu menambah sumber daya manusia baru apabila gerai baru dibuka. Namun seluruh manajemen sumber daya manusia dilakukan secara terpusat di manajemen pusat Alfamidi. Pengusaha terwaralaba hanya menerima keuntungan tanpa menjalani sendiri proses operasi karena semua implementasi manajemen dilakukan terpusat.

Dalam menjalankan usahanya, maka PT. Midi Utama Indonesia membutuhkan tenaga kerja agar dapat beroperasi. Oleh karena itu, manajemen menyusun suatu organisasi yang dapat menunjang bisnis yang sedang dijalankan. Struktur organisasi dan jabatan di PT. Midi Utama Indonesia adalah sebagai berikut:

1. Director
2. General Manager
3. Senior Manager
4. Junior Manager
5. Coordinator
6. Officer
7. Staff
8. Clerk

Adapun struktur organisasi board of director PT. Midi Utama Indonesia

Tbk, dapat dilihat di dalam **Gambar 4.1** berikut:

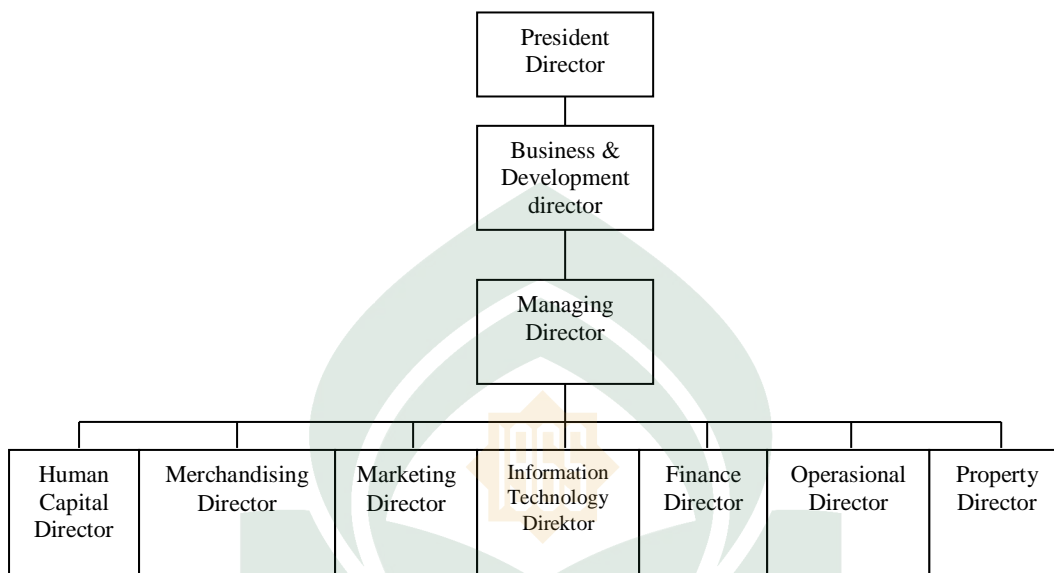

Gambar 4.1

Struktur organisasi board of director PT. Midi Utama Indonesia Tbk.

6. Proses/Kegiatan Fungsi Bisnis

Konsep Alfamidi dikembangkan untuk menyesuaikan perubahan belanja konsumen dari belanja bulanan menjadi belanja mingguan dan belanja ke toko yang terdekat. Alfamidi dikembangkan sebagai konsep “supermarket mini” yang menepati luas area penjualan dari 200 – 400 meter persegi dimana sekitar 20% luasnya digunakan untuk memajang produk *fresh-food* (buah, sayur dan makanan beku). Bauran produk yang dijual di Alfamidi mencapai 7.000 SKU dan dilengkapi dengan produk-produk *fresh-food*, seperti: buah, sayur mayor dan daging olahan/makanan beku yang dibutuhkan oleh masyarakat serta tidak dijumpai digerei minimarket-minimarket yang sudah ada.

Alfamidi dengan *tagline* “Belanja Puas Harga Murah” diposisikan untuk dapat memberikan pelayanan dan pengalaman belanja pelanggan agar terpenuhi kebutuhannya dan dengan harga yang hemat. Alfamidi sebagai “gerai komunitas”, berlokasi di wilayah pemukiman agar dapat melayani dengan cepat dan mudah dijangkau masyarakat dari rumah. Sebagai gerai komunitas, Alfamidi juga mengajak masyarakat sekitar gerai untuk dapat berusaha/berdagang dengan menempati area depan samping gerai.

Perseroan juga fokus menggarap program loyalitas konsumen melalui kartu keanggotaan midicard. Sampai dengan akhir tahun 2013 lalu, jumlah anggota Midicard mencapai 430.000 anggota dengan rata-rata pebelanjaan mencapai Rp. 100.000/transaksi. Kontribusi jumlah pembelanjaan mencapai 18,6 dari pendapatan perseroan. Bagi pemegang midicard, perseroan memegang nilai tambah yang beragam sehingga loyalitas member tetap terjaga.

Program keanggotaan yang ditawarkan antara lain program potongan harga atau pemberian hadiah langsung, *big event program* khusus member dan berbagai kegiatan komunitas seperti arisan bersama member, kelas kecantikan, kelas memasak, kunjungan ke pabrik pemasok, perlakuan special pada momen khusus. Kegiatan pemasaran yang dilakukan perseroan bertujuan memberikan informasi terkini kepada pelanggan dan membangun citra perseroan agar dapat meningkatkan loyalitas konsumen.

B. Hasil Penelitian

1. Karakteristik Responden

Karakteristik responden berguna untuk menguraikan deskripsi identitas responden menurut sampel penelitian yang ditetapkan. Salah satu tujuan dengan karakteristik responden adalah memberikan gambaran objek yang menjadi sampel dalam penelitian ini. Karakteristik responden dalam penelitian ini kemudian dikelompokkan menurut jenis kelamin, usia, dan lama bekerja. Untuk memperjelas karakteristik responden yang dimaksud, maka akan disajikan tabel mengenai data responden seperti yang dijelaskan berikut ini.

a. Karakteristik Responden Berdasarkan Jenis Kelamin

Kriteria responden berdasarkan jenis kelamin peneliti gunakan untuk membedakan responden laki-laki dan perempuan. Jumlah responden berdasarkan jenis kelamin dapat dilihat pada tabel 4.2 di bawah ini:

Tabel 4.2

Jenis Kelamin Responden

Keterangan	Jumlah responden	Presentase %
Jenis Kelamin		
Laki-laki	120	41,7%
Perempuan	168	58,3%
Jumlah	288	100%

Sumber: data primer yang diolah, 2017

Berdasarkan tabel 4.2 hasil olahan data mengenai karakteristik responden berdasarkan jenis kelamin menunjukkan bahwa dari 288 orang responden, sebagian besar berjenis kelamin perempuan yaitu sebanyak 168 orang (58,3%) dan sisanya adalah responden yang berjenis kelamin laki-laki yaitu sebanyak 120 orang (41,7%). Responden yang berjenis kelamin perempuan lebih banyak

dibandingkan responden berjenis kelamin laki-laki yang bekerja pada PT. Midi Utama Indonesia Tbk.

Ada yang mengemukakan pendapat bahwa ada perbedaan antara pria dan wanita yang dapat memengaruhi kinerja pegawai, akan tetapi ada juga yang berpendapat bahwa ada perbedaan yang konsisten antara pria dan wanita dalam kemampuan memecahkan masalah, keterampilan analisis, dorongan kompetitif, motivasi, sosiabilitas atau kemampuan belajar. Menurut Rivai dan deddy mulyadi (2013: 231-232) dalam hal ini diasumsikan bahwa tidak ada perbedaan yang berarti dalam hal produktivitas antara pria dan wanita.

b. Karakteristik Responden Berdasarkan Umur

Adapun karakteristik responden berdasarkan umur dapat dilihat melalui tabel berikut ini:

Tabel 4.3
Umur Responden

Keterangan	Jumlah Responden	Presentase %
Usia (Tahun)		
20<	20	6,94
21-25	120	41,7
26-30	105	36,4
31-35	43	14,9
Jumlah	288	100%

Sumber: data primer yang diolah, 2017

Berdasarkan tabel 4.3 hasil olahan data mengenai karakteristik responden yang berdasarkan umur, maka jumlah responden terbesar adalah responden yang berumur 21-25 tahun yakni sebesar 120 orang (6,94%). Sehingga dapat dikatakan

bahwa rata-rata karyawan PT. Midi Utama Indonesia Tbk yang terdapat di setiap gerai di kota Makassar adalah berumur 21-25 tahun.

Hubungan antara usia dan kinerja diperkirakan akan terus menjadi isu yang penting dimasa yang akan datang. Hal ini disebabkan setidaknya oleh 3 alasan, yaitu :

- 1) Keyakinan yang meluas bahwa kinerja merosot seiring dengan usia,
- 2) Realita bahwa angkatan kerja me-nua,
- 3) mulai adanya perundang-undangan yang melarang segala macam bentuk pensiun yang bersifat perintah.

c. Karakteristik Responden Berdasarkan Pendidikan

Karakteristik responden berdasarkan pendidikan dibagi menjadi tiga kategori, yakni: dari sekolah Menengah Atas (SMA) atau sederajat, Sekolah Menengah Kejuruan (SMK) dan Sarjana. Jumlah responden berdasarkan jenjang pendidikan dapat dilihat pada tabel 4.4 di bawah ini:

Tabel 4.4

Pendidikan responden

Keterangan	Jumlah responden	Presentase %
Pendidikan		
SMA	145	50,3
SMK	90	31,2
S1	53	18,4
Jumlah	288	100%

Sumber: data primer yang diolah, 2017

Berdasarkan tabel 4.4 diketahui bahwa responden terbanyak memiliki jenjang pendidikan SMA atau Sederajat yaitu terdiri dari 145 (50,3%) sedangkan responden dengan jenjang pendidikan sarjana sedikit yaitu terdiri dari 53 orang

(18,4%). Hal ini menunjukkan bahwa karakteristik pendidikan karyawan PT. Midi Utama Indonesia Tbk, ternyata sebagian besar berpendidikan SMA atau sederajat hal ini dikarenakan pada penerimaan karyawan yang paling banyak membutuhkan pekerjaan adalah lulusan SMA atau sederajat pada PT. Midi Utama Indonesia Tbk.

Berdasarkan penelitian Desak Ketut Ratna Dewi adanya pengaruh bahwa tingkat pendidikan yang tinggi dari seorang pegawai akan mempengaruhi kinerja pegawai, tingkat pendidikan yang tinggi dari seorang pegawai akan mempengaruhi kemampuannya dalam mencapai kinerja secara optimal, yang mana pendidikan didalam organisasi adalah suatu proses pengembangan kemampuan kearah yang seseorang, diharapkan sumber daya manusianya semakin bagus.

2. Deskripsi Data Penelitian

Berdasarkan hasil penelitian yang telah dilakukan terhadap 288 responden melalui penyebaran kuesioner, untuk mendapatkan kecenderungan jawaban responden terhadap jawaban masing-masing variabel akan didasarkan pada rentang skor jawaban sebagaimana pada lampiran.

a. Deskripsi Variabel Semangat Kerja

Variabel semangat kerja pada penelitian ini diukur melalui 5 indikator yang dibagi dalam 10 buah pernyataan. Hasil tanggapan variabel semangat kerja dijelaskan pada tabel 4.6 Berikut ini:

Tabel 4.6

Tanggapan responden mengenai Semangat Kerja

NO	PERNYATAAN	SKOR					JUMLAH
		STS	TS	KS	S	SS	
1	X1.P1	-	3	20	182	83	288
2	X1.P2	-	-	9	137	142	288
3	X1.P3	-	11	69	160	48	288
4	X1.P4	-	4	26	201	57	288
5	X1.P5	-	7	55	158	68	288
6	X1.P6	-	2	28	163	95	288
7	X1.P7	-	7	20	149	112	288
8	X1.P8	-	1	15	191	81	288
9	X1.P9	-	1	16	121	150	288
10	X1.P10	-	4	90	146	48	288

Sumber: data primer yang diolah, 2017

Tanggapan responden sebagaimana pada Tabel 4.6 menunjukkan bahwa sebagian besar responden memberikan tanggapan setuju pada variabel penempatan kerja karyawan. Hal ini terjadi pada seluruh butir pernyataan dimana sebagian besar responden memberikan tanggapan setuju dan diurutkan kedua tanggapan responden adalah sangat setuju. Hal ini menandakan bahwa semangat kerja adalah hal yang penting untuk diperhatikan. Meskipun sebagian besar jawaban responden setuju, namun perlu diperhatikan pada beberapa pernyataan seperti pada pernyataan nomor tiga dan lima dimana jawaban responden tidak setuju dan pernyataan enam sangat tidak setuju.

b. Deskripsi Variabel Disiplin Kerja

Variabel disiplin kerja pada penelitian ini diukur melalui 7 indikator yang dikembangkan dalam 10 pernyataan. Hasil tanggapan variabel disiplin kerja dijelaskan pada tabel 4.7 Berikut ini:

Tabel4.7

Tanggapan responden mengenai disiplin Kerja

NO	PERNYATAAN	SKOR					JUMLAH
		STS	TS	KS	S	SS	
1	X2.P1	-	-	18	129	141	288
2	X2.P2	-	3	48	151	87	288
3	X2.P3	-	1	13	137	136	288
4	X2.P4	-	-	23	151	114	288
5	X2.P5	-	4	34	173	77	288
6	X2.P6	-	1	25	163	99	288
7	X2.P7	-	1	10	133	143	288
8	X2.P8	-	-	9	143	136	288
9	X2.P9	-	1	47	176	64	288
10	X2.P10	-	3	44	159	81	288

Sumber: data primer yang diolah, 2017

Tanggapan responden sebagaimana pada Tabel 4.7 menunjukkan bahwa dari 288 responden memberikan tanggapan setuju dan sangat setuju yang paling dominan.

c. Deskripsi Variabel Produktivitas Kerja Karyawan

Variabel produktivitas kerja karyawan pada penelitian ini diukur melalui 5 buah indikator yang dikembangkan kedalam 9 buah pernyataan. Hasil tanggapan produktivitas kerja karyawan dapat dijelaskan pada tabel 4.8 Berikut ini:

Tabel 4.8

Tanggapan responden mengenai produktivitas kerja karyawan

NO	PERNYATAAN	SKOR					JUMLAH
		STS	TS	KS	S	SS	
1	Y.P1	-	2	20	165	101	288
2	Y.P2	-	1	13	179	95	288
3	Y.P3	-	-	9	163	116	288
4	Y1.P4	-	2	10	145	131	288
5	Y.P5	-	17	15	169	102	288
6	Y.P6	-	-	6	178	104	288
7	Y.P7	-	-	9	147	132	288
8	Y.P8	-	-	34	141	113	288
9	Y.P9	-	-	34	175	79	288

Sumber: data primer yang diolah, 2017

Berdasarkan tabel 4.8 mengenai produktivitas kerja karyawan menurut Balai Pengembangan Produktivitas Daerah (dalam Umar, 1998: 11) menjelaskan ada enam faktor utama yang menentukan produktivitas tenaga kerja yaitu Sikap Kerja, Tingkat keterampilan, Hubungan antara tenaga kerja dan pimpinan, Manajemen produktivitas, Efisiensi tenaga kerja dan Kewiraswastaan.

3. Analisis Data

a. Uji Validitas

Uji validitas digunakan untuk menguji sejauh mana ketepatan alat pengukur dapat mengungkapkan konsep gejala/kejadian yang diukur. Jika r hitung lebih besar dari r tabel dan nilai positif maka butir pernyataan atau indikator tersebut dinyatakan valid. Jika r hitung $>$ dari r tabel (pada taraf signifikansi 5%) maka pernyataan tersebut dinyatakan valid. Pengujian validitas selengkapnya dapat dilihat berikut ini:

1) Semangat Kerja Karyawan

Tabel 4.9

Hasil Pengujian Validitas Semangat Kerja Karyawan (X1)

No	Variabel/Indikator	r Hitung	R Tabel	Keterangan
1	P.1	0.611	0.115	Valid
2	P.2	0.415	0.115	Valid
3	P.3	0.630	0.115	Valid
4	P.4	0.574	0.115	Valid
5	P.5	0.646	0.115	Valid
6	P.6	0.576	0.115	Valid
7	P.7	0.657	0.115	Valid
8	P.8	0.471	0.115	Valid
9	P.9	0.493	0.115	Valid
10	P.10	0.515	0.115	Valid

Sumber: data primer yang diolah, 2017

Tabel 4.9 menunjukkan seluruh instrument valid untuk digunakan sebagai instrument atau pernyataan untuk mengukur variabel yang diteliti.

2) Disiplin Kerja Karyawan

Tabel 4.10

Hasil Pengujian Validitas Disiplin Kerja Karyawan (X2)

No	Variabel/Indikator	R Hitung	R Tabel	Keterangan
1.	P.1	0.573	0.115	Valid
2.	P.2	0.429	0.115	Valid
3.	P.3	0.531	0.115	Valid
4.	P.4	0.668	0.115	Valid
5.	P.5	0.710	0.115	Valid
6.	P.6	0.629	0.115	Valid
7.	P.7	0.650	0.115	Valid
8.	P.8	0.514	0.115	Valid
9.	P.9	0.526	0.115	Valid
10.	P.10	0.626	0.115	Valid

Sumber: data primer yang diolah, 2017

Tabel 4.10 menunjukkan seluruh instrument valid untuk digunakan sebagai instrument atau pernyataan untuk mengukur variabel yang diteliti.

3) Produktivitas Kerja Karyawan

Tabel 4.11

Hasil Pengujian Validitas Produktivitas Kerja Karyawan (Y)

No	Variabel/Indikator	R Hitung	R Tabel	Keterangan
1	P.1	0.701	0.115	Valid
2	P.2	0.627	0.115	Valid
3	P.3	0.730	0.115	Valid
4	P.4	0.675	0.115	Valid
5	P.5	0.531	0.115	Valid
6	P.6	0.650	0.115	Valid
7	P.7	0.637	0.115	Valid
8	P.8	0.648	0.115	Valid
9	P.9	0.678	0.115	Valid

Sumber: data primer yang diolah, 2017

Tabel 4.11 menunjukkan seluruh instrument valid untuk digunakan sebagai instrument atau pernyataan untuk mengukur variabel yang diteliti.

b. Pengujian Reabilitas

Realibilitas adalah alat untuk mengukur suatu kuesioner yang merupakan indikator dari reliabel atau konstruk. Suatu kuesioner dikatakan reliabel atau handal jika jawaban seseorang terhadap pertanyaan konsisten atau stabil dari waktu ke waktu. Suatu variabel dikatakan reliabel jika nilai $\bar{\alpha} > 0,60$. Pengukuran reabilitas dalam penelitian ini dilakukan dengan *caraone shot* atau pengukuran sekali saja. Disini pengukuran hanya sekali saja dan kemudian hasilnya dibandingkan dengan pertanyaan lain atau mengukur reabilitas dengan uji statistik *Cronbach Alpha* ($\bar{\alpha}$). Hasil pengujian reabilitas untuk masing-masing variabel diringkas pada tabel berikut ini:

Tabel 4.12

Hasil Pengujian Reabilitas

Variabel	Crobach's Alpha	N OF Items
Semangat kerja (X1)	0,734	10
Disiplin Kerja (X2)	0,779	10
Produktivitas Kerja Karyawan (Y)	0,832	9

Sumber: Lampiran SPSS, 2017

Hasil uji reabilitas tersebut menunjukkan bahwa semua variabel dinyatakan reliabel karena telah melewati batas koefisien reabilitas sehingga untuk selanjutnya item-item pada masing-masing konsep variabel tersebut layak digunakan sebagai alat ukur.

c. Uji Asumsi Klasik

1. Uji Multikolinieritas

Menguji apakah dalam model regresi ditemukan adanya korelasi antara variabel bebas. Model regresi yang baik seharusnya tidak terjadi korelasi antara variabel bebas. Jika variabel bebas saling berkorelasi, maka variabel ini tidak ortogonal. Variabel ortogonal adalah variabel bebas yang nilai korelasinya antar sesama variabel bebas lain sama dengan nol. Dalam penelitian ini teknik untuk mendeteksi ada tidaknya multikolinieritas didalam model regresi dapat dilihat dari nilai *tolerance* dan *variance inflation faktor (VIF)*, nilai *tolerance* yang besarnya diatas 0,1 dan nilai VIF dibawah 10 menunjukkan bahwa tidak ada multikolinieritas diantara variabel bebasnya.

Tabel 4.13

Hasil Uji Multikolinieritas

Model	Collinearity Statistic	
	Tolerance	VIF
(Constant)		
Semangat Kerja Karyawan	.698	1.432
Disiplin Kerja Karyawan	.698	1.432

Sumber: Lampiran SPSS, 2017

Tabel 4.13 terlihat bahwa hasil uji multikolinieritas menunjukkan bahwa nilai VIF semua variabel bebas dalam penelitian ini lebih kecil dari 10, dan nilai Tolerance semua variabel bebas lebih dari 0.10 yang berarti tidak terjadi gejala multikolinieritas.

2. Uji Normalitas

Uji ini bertujuan untuk menguji apakah dalam model regresi, variabel pengganggu atau residual memiliki distribusi normal. Kita dapat melihatnya dari *normal probability plot* yang membandingkan distribusi kumulatif dengan distribusi normal. Distribusi normal membentuk suatu garis lurus diagonal, dan plotting data residual akan dibandingkan dengan garis diagonalnya. Jika distribusi data normal, maka garis yang menggambarkan data sebenarnya akan mengikuti garis normalnya (Ghozali, 2015: 155-156).

Gambar 4.2

Hasil Uji Normalitas

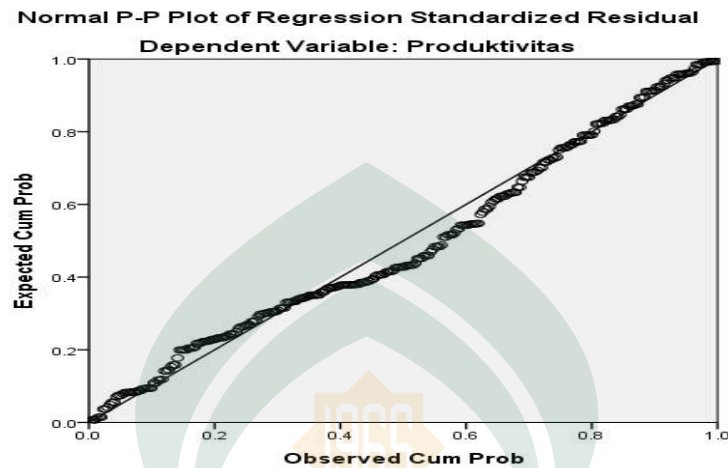

Sumber: Lampiran SPSS, 2017

Hasil dari uji normalitas menunjukkan bahwa semua data berdistribusi secara normal, sebaran data berada disekitas garis diagonal, sehingga model regresi memenuhi asumsi normalitas.

3. Uji Autokorelasi

Uji Autokorelasi bertujuan menguji apakah dalam model regresi linear ada korelasi antara kesalahan pengganggu pada periode t dengan kesalahan pengganggu pada periode $t-1$ (sebelumnya). Pada penelitian ini uji autokorelasi menggunakan uji Durbin Watson yang hasilnya adalah sebagai berikut:

Tabel 4.14

Hasil Uji Autokorelasi

Model Summary^b					
Mode	R	R Square	Adjusted R Square	Std. Error of the Estimate	Durbin-Watson
1	.724 ^a	.525	.521	2.457	2.116
a. Predictors: (Constant), Disiplin Kerja, Semangat Kerja					
b. Dependent Variable: Produktivitas kerja karyawan					

Sumber: Lampiran SPSS, 2017

Tabel 4.14 menunjukkan bahwa nilai DW sebesar 2.116 nilai ini akan dibandingkan dengan nilai tabel dengan menggunakan nilai signifikansi 5%, jumlah sampel 288 (n) dan jumlah variabel independen 2 (k=2), maka ditabel durbin Watson adalah sebagai berikut

Tabel 4.15

Tabel Durbin Watson

	K=2	
N	Di	Du
11	0.7580	1.6044
-	-	-
-	-	-
288	1.7700	1.8515

Sumber: Lampiran SPSS, 2017

Berdasarkan tabel tersebut nilai DW lebih besar dari batas atas (du) 1.8515 dan kurang dari $2 - 1.8515$ ($2 - du$), maka dapat disimpulkan bahwa tidak ada autokorelasi positif atau negatif (berdasarkan tabel keputusan) atau dapat disimpulkan tidak terdapat autokorelasi.

4. Uji Heteroskedastisitas

Model regresi yang baik adalah tidak terjadi heterokedastisitas. Untuk mendeteksi ada tidaknya heterokedastisitas pada penelitian ini, digunakan metode grafik *Scatterplot* yang dihasilkan dari output program SPSS versi 23.

Hasil pengujian heterokedastisitas menunjukkan , titik-titik yang menyebar secara acak, tidak membentuk suatu pola tertentu yang jelas, serta tersebar baik di atas maupun di bawah angka 0 (nol) pada sumbu Y, hal ini berarti tidak terjadi penyimpangan asumsi klasik heterokedastisitas pada model regresi yang dibuat. Seperti yan terlihat pada Tabel 4.3 berikut

Gambar 4.3

Hasil Uji Heteroskedastisitas

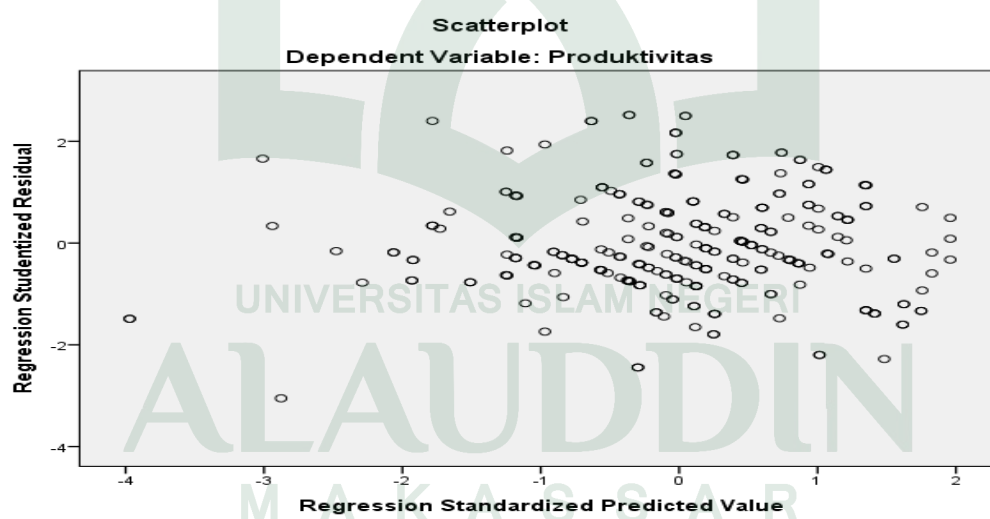

Sumber: data primer yang diolah, 2017

d. Analisis Regresi Linier Berganda

Analisis Regresi Linier Berganda yaitu suatu analisis untuk melihat seberapa besar pengaruh variabel kompetensi dan insentif dalam membangun prestasi kerja karyawan pada PT. Midi Utama Indoneisa Tbk. Hasil dari SPSS

yang digunakan sebagai alat analisis maka hasil regresi berganda adalah sebagai berikut:

Tabel 4.16

Hasil Pengujian Regresi

Coefficients ^a				
Model	Unstandardized Coefficients		Standardized Coefficients	T
	B	Std. Error	Beta	
(Constant)	9.177	1.733		5.296
Semangat Kerja Karyawan	0.181	0.044	0.200	4.082
Disiplin Kerja Karyawan	0.523	0.043	0.595	12.177

Sumber : Data primer yang diolah, 2017

$$Y = 9.177 + 0.181X_1 + 0.523X_2$$

Keterangan:

Y = Produktivitas Kerja Karyawan

X₁ = Semangat Kerja

X₂ = Disiplin Kerja

Hasil dari analisis tersebut dapat diinterpretasikan sebagai berikut :

- 1) Nilai konstanta persamaan diatas sebesar (9.177) angka tersebut menunjukkan bahwa jika X₁ (semangat kerja), dan X₂ (disiplin kerja), konstan atau X=0, maka produktivitas kerja karyawan sebesar 9.177
- 2) X₁ (Semangat kerja) menunjukkan nilai koefisien sebesar (0.181). Hal ini berarti bahwa jika terjadi peningkatan faktor semangat kerja 1% terhadap perusahaan maka produktivitas kerja karyawan juga akan mengalami peningkatan sebesar variabel pengalinya 0.181 dengan asumsi variabel independen yang lain dianggap konstan.

- 3) X2 (disiplin kerja) menunjukkan nilai koefisien sebesar (0.523). Hal ini berarti bahwa jika terjadi peningkatan faktor disiplin kerja sebesar 1% terhadap perusahaan maka produktivitas kerja karyawan juga akan mengalami peningkatan sebesar variabel pengalinya 0.523 dengan asumsi variabel independen yang lain dianggap konstan.

e. Uji Hipotesis

Menurut Ghozali (2005: 105) mengatakan bahwa ketepatan fungsi regresi sampel dalam menaksir nilai aktual dapat dinilai dengan *godness of fit*-nya. Secara statistik setidaknya ini dapat diukur dari nilai koefisien determinasi (R^2), nilai statistik F dan nilai statistik t. Perhitungan statistik disebut signifikan secara statistik apabila nilai uji statistiknya berada dalam daerah kritis (daerah dimana H_0 ditolak), sebaliknya disebut tidak signifikan bila nilai uji statistiknya berada dalam daerah dimana H_0 diterima.

1. Koefisien Determinasi (R^2)

Pada intinya mengukur seberapa jauh kemampuan sebuah model menerangkan variasi variabel dependen. Nilai koefisien determinasi adalah antara nol dan satu. Nilai R^2 yang kecil berarti kemampuan variabel-variabel independen dalam menjelaskan variabel dependen sangat terbatas. Nilai yang mendekati satu berarti variabel-variabel independen memberikan hampir semua informasi yang dibutuhkan untuk memprediksi variasi variabel dependen.

Kelemahan mendasar penggunaan koefisien determinasi R^2 adalah bisa terhadap jumlah variabel independen yang dimasukkan ke dalam model. Setiap penambahan satu variabel independen, maka R^2 pasti meningkat tidak peduli

apakah variabel tersebut berpengaruh signifikan terhadap variabel dependen atau tidak. Karena itu, banyak penelitian menganjurkan untuk menggunakan nilai *adjusted R²* agar tidak terjadi bias dalam mengukur seberapa jauh kemampuan model dalam menerangkan variasi variabel dependen. Adapun tabel koefisien determinasi adalah sebagai berikut:

Tabel 4.17

Koefisien Determinasi (R^2)

Model Summary^b

Model	R	R Square	Adjusted R Square	Std. Error of the Estimate
1	.724 ^a	.525	.521	2.457

a. Predictors: (Constant), Disiplin Kerja, Semangat Kerja

b. Dependent Variable: Produktivitas kerja karyawan

Sumber: Lampiran output SPSS 2017

Berdasarkan Tabel 4.17 besarnya *adjusted R²* adalah 0,521, hal ini berarti 52,1% variabel produktivitas kerja karyawan dapat dijelaskan dari kedua variabel semangat kerja dan disiplin kerja karyawan, sedangkan sisanya ($100\% - 52,1\% = 47,9\%$) dijelaskan oleh sebab-sebab yang lain diluar model.

2. Koefisien Korelasi (R)

Koefisien korelasi adalah suatu alat yang digunakan untuk mengukur tingkat keeratan hubungan antara variabel independen dengan variabel dependen. Nilai R akan berkisar antara 0-1, semakin mendekati 1 hubungan antara variabel independen secara bersama-sama dengan variabel dependen semakin kuat. Berikut adalah tabel pedoman untuk memberikan interpretasi koefisien korelasi. Nilai koefisien korelasi untuk variabel semangat kerja karyawan dan disiplin kerja karyawan yang ditunjukkan pada tabel berikut yaitu:

Tabel 4.18

Korelasi Variabel

Model Summary^b

Model	R	R square	Adjusted R Square	Std. Error of the Estimate
1	.724	.525	.521	2.457

a. Predictors: (Constant), Semangat Kerja Karyawan, Disiplin Kerja Karyawan

b. Dependent Variable: Produktivitas kerja

Sumber: Lampiran output SPSS 2017

Berdasarkan Tabel 4.18 nilai koefisien korelasi adalah sebesar 0.724. Sehingga dapat dinyatakan terdapat hubungan yang positif antara variabel semangat kerja dan disiplin kerja karyawan dengan variabel produktivitas kerja karyawan yang dikategorikan **kuat**, sebagaimana pedoman untuk menginterpretasikan koefisien korelasi menurut Sugiyono (2013) adalah sebagai berikut:

Tabel 4.19

Pedoman untuk memberikan interpretasi koefisien korelasi

Inteval Koefisien	Tingkat Hubungan
0.00-0.199	Sangat Rendah
0.20-0.399	Rendah
0.40-0.599	Sedang
0.60-0.799	Kuat
0.80-1.000	Sangat Kuat

1. Uji t (Uji Parsial)

Uji statistik t pada dasarnya menunjukkan seberapa jauh pengaruh satu variabel penjelas/independen secara individual dalam menerangkan variabel dependen. Hasil uji t dari masing-masing variabel adalah sebagai berikut:

Tabel 4.20

Hasil Uji t

Coefficients ^a					
Variabel	Unstandardized Coefficients		Standardized Coefficients	T	Sig.
	B	Std. Error	Beta		
(Constant)	9.177	1.733		5.296	
Semangat kerja karyawan	0.181	0.044	0.200	4.082	.000
Disiplin kerja karyawan	0.523	0.043	0.595	12.177	.000

a. Dependent Variabel: Produktivitas Kerja Karyawan

Sumber: Lampiran output SPSS 2017

Berdasarkan Tabel 4.21 hasil uji t dapat diketahui variabel yang berpengaruh secara parsial terhadap produktivitas karyawan dengan melihat variabel semangat kerja karyawan menunjukkan nilai t_{hitung} lebih besar dari t_{tabel} , ($4.082 > 1.96$), atau $sig, < \alpha$ ($0.000 < 0.05$), berarti variabel semangat kerja karyawan berpengaruh terhadap produktivitas kerja karyawan pada PT. Midi Utama Indonesia Tbk, dengan demikian hipotesis kedua diterima. Sedangkan untuk variabel disiplin kerja karyawan menunjukkan nilai t_{hitung} lebih besar dari t_{tabel} , ($12.177 > 1.96$), atau $sig, < \alpha$ ($0.000 < 0.05$). berarti variabel disiplin kerja karyawan juga berpengaruh terhadap produktivitas kerja karyawan pada PT. Midi Utama Indonesia Tbk dengan demikian hipotesis ketiga diterima.

C. Pembahasan

Berdasarkan hasil pengujian secara parsial semangat kerja dan disiplin kerja karyawan juga berpengaruh signifikan terhadap produktivitas kerja karyawan PT. Midi Utama Indonesia Tbk. Penjelasan dari masing-masing pengaruh variabel dijelaskan sebagai berikut:

1. Pengaruh Semangat Kerja Terhadap Produktivitas Kerja Karyawan

Berdasarkan hasil uji t , hasil penelitian pada persamaan kedua menunjukkan bahwa semangat kerja karyawan berpengaruh positif dan signifikan terhadap produktivitas kerja karyawan pada PT. Midi Utama Indonesia Tbk. Semangat kerja karyawan menghasilkan nilai probabilitas signifikan sebesar 0.00 angka ini lebih kecil dari 0.05 berarti variabel semangat kerja terhadap produktivitas kerja karyawan pada PT. Midi Utama Indonesia Tbk, dengan demikian hipotesis diterima.

Hal ini sejalan dengan penelitian terdahulu dan teori pendukung yang dilakukan Dwi Kusumawarni (2007) yang mengatakan bahwa terdapat pengaruh secara positif dan signifikan antara semangat kerja terhadap produktivitas kerja karyawan.

Berdasarkan pernyataan Purwanto (2014:83) Semangat kerja merupakan salah satu faktor yang memengaruhi produktivitas kerja karyawan. Dilihat dari sudut administrasi pendidikan, semangat ialah suatu disposisi pada orang – orang di dalam suatu usaha bersama untuk bertindak, bertingkah laku, dan berbuat dengan cara – cara yang produktif, bagi maksud – maksud dan tujuan organisasi atau usaha pendidikan.

Ajaran Islam pun dijelaskan dalam QS Al-Jumu'ah ayat 10. Tentang Semangat kerja karyawan yang berbunyi sebagai berikut:

فَإِذَا قُضِيَتِ الصَّلَاةُ فَانْتَشِرُوا فِي الْأَرْضِ وَابْتَغُوا مِن فَضْلِ اللَّهِ وَاذْكُرُوا اللَّهَ كَثِيرًا لَّعَلَّكُمْ تُفْلِحُونَ ﴿١٠﴾

Terjemahnya

“Apabila telah ditunaikan shalat, Maka bertebaranlah kamu di muka bumi; dan carilah karunia Allah dan ingatlah Allah banyak-banyak supaya kamu beruntung.”

Dari ayat di atas, terkandung sinergi dan keharmonisan antara ibadah sholat, berdoa, dzikir dan semangat bekerja untuk mencari rezeki dan karunia Allah swt. Dalam keterangan ayat di atas, tampak jelas bahwa Allah swt. menyuruh kepada hamba-Nya untuk selalu bergerak dinamis, dan bukan hanya berdiam diri memperbanyak dzikir dan berdoa dalam menyambut rezeki yang disediakan Allah swt. di samping giat dan semangat dalam bekerja, harus di dukung dengan senantiasa berdoa, berdzikir mengingat Allah swt.

2. Disiplin Kerja Karyawan Terhadap Produktivitas Kerja Karyawan

Berdasarkan hasil uji t, disiplin kerja karyawan berpengaruh positif dan signifikan terhadap produktivitas kerja karyawan pada PT. Midi Utama Indonesia Tbk. Disiplin kerja karyawan menghasilkan nilai probabilitas signifikan sebesar 0.00 angka ini lebih kecil dari 0.05 berarti variabel disiplin kerja karyawan terhadap produktivitas kerja karyawan pada PT. Midi Utama Indonesia Tbk, dengan demikian hipotesis diterima.

Keadaan ini menunjukkan bahwa disiplin kerja karyawan pada PT. Midi Utama Indonesia Tbk telah cukup baik. Hal ini dapat terlihat dari keberhasilan karyawan dalam melaksanakan tugas-tugas yang telah dibebankan kepadanya.

Hal ini sejalan dengan penelitian terdahulu dan teori pendukung yang dilakukan Stief A. S. Tulena (2015) yang mengatakan bahwa terdapat pengaruh secara positif dan signifikan antara disiplin kerja terhadap produktivitas kerja karyawan.

Menurut Hasibuan (2008:191), kedisiplinan kerja diartikan bilamana karyawan selalu datang dan pulang tepat waktunya, mengerjakan semua pekerjaan dengan baik, mematuhi semua peraturan perusahaan dan norma-norma sosial yang berlaku. Apabila Disiplin Kerja mampu diberdayakan oleh karyawan dalam pelaksanaan tugas dan tanggung jawab dalam bekerja tentunya akan berdampak terhadap meningkatnya Produktivitas Kerja, dengan demikian apa yang menjadi tujuan dan yang diharapkan perusahaan akan tercapai.

Ajaran Islam pun dijelaskan dalam QS al-‘Ashr (103): 1-3. Tentang Disiplin kerja karyawan yang berbunyi sebagai berikut:

وَالْعَصْرِ ﴿١﴾ إِنَّ الْإِنْسَانَ لِفِي خُسْرٍ ﴿٢﴾ إِلَّا الَّذِينَ ءَامَنُوا وَعَمِلُوا الصَّالِحَاتِ
وَتَوَاصَوْا بِالْحَقِّ وَتَوَاصَوْا بِالصَّبْرِ ﴿٣﴾

Terjemahnya:

Demi masa. Sesungguhnya manusia itu benar-benar dalam kerugian. kecuali orang-orang yang beriman dan mengerjakan amal saleh dan nasehat menasehati supaya mentaati kebenaran dan nasehat menasehati supaya menepati kesabaran.

Sebagaimana surah di atas menjelaskan tentang hal yang saling berkaitan, hubungannya dengan disiplin kerja, yaitu waktu, amal (usaha), kerugian (hasil usaha). Seolah - olah surat Al- Quran tersebut ingin menegaskan bahwa waktu yang Allah luangkan, harus dimanfaatkan dengan sebaik-baiknya. Apabila tidak, yang bersangkutan sendiri yang akan rugi. Pendek kata, surat tersebut mengajarkan kita berdisiplin kerja dan berdisiplin waktu.



BAB V

PENUTUP

A. Kesimpulan

Penelitian ini dimaksudkan untuk mengetahui pengaruh Semangat Kerjadan Disiplin Kerja Karyawan pada PT. Midi Utama Indonesia Tbk. Berdasarkan hasil uraian penelitian dan pembahasan maka dapat ditarik kesimpulan dari penelitian adalah:

1. Dari hasil uji parsial yang dilakukan pada hipotesis pertama, dapat disimpulkan bahwa semangat kerja karyawan berpengaruh secara positif dan signifikan terhadap produktivitas kerja karyawan PT. Midi Utama Indonesia Tbk. Hasil pengolahan dan komputerisasi dengan menggunakan program SPSS versi 23 diperoleh nilai $t_{hitung} > t_{tabel}$ dan nilai signifikan lebih kecil dari 0.05 yang berarti bahwa terdapat pengaruh positif dan signifikan semangat kerja karyawan terhadap produktivitas kerja karyawan PT. Midi Utama Indonesia Tbk.
2. Dari hasil uji parsial yang dilakukan pada hipotesis kedua, dapat disimpulkan bahwa disiplin kerja karyawan berpengaruh secara positif dan signifikan terhadap produktivitas kerja karyawan PT. Midi Utama Indonesia Tbk. Hasil pengolahan dan komputerisasi dengan menggunakan program SPSS versi 23 diperoleh nilai $t_{hitung} > t_{tabel}$ dan nilai signifikan lebih kecil dari 0.05 yang berarti bahwa terdapat pengaruh positif dan signifikan disiplin kerja karyawan terhadap produktivitas kerja karyawan PT. Midi Utama Indonesia Tbk.

B. Saran

Berdasarkan hasil penelitian tentang pengaruh semangat kerja karyawan dan disiplin kerja karyawan terhadap produktivitas kerja karyawan pada PT. Midi Utama Indonesia Tbk, maka peneliti memberikan saran yaitu:

1. Perlu membina hubungan yang harmonis antara pimpinan dan karyawan. Hal ini diperlukan agar memotivasi karyawan dalam melaksanakan tugas. Hasil peneliti ini juga menunjukkan bahwa masih terdapat faktor-faktor lain yang mempengaruhi semangat kerja karyawan, dan disiplin kerja karyawan. Oleh karena itu peneliti menyarankan bagi perusahaan ataupun pihak lain yang akan mengadakan penelitian semangat kerja dan disiplin kerja karyawan faktor yang dapat meningkatkan produktivitas kerja karyawan.
2. Perlunya pemberian jaminan keselamatan kerja dan asuransi tenaga kerja pada setiap karyawan sehingga menimbulkan rasa aman para karyawan terhadap kemungkinan terjadinya resiko kecelakaan kerja.
3. Dikarenakan waktu dan dana penelitian terbatas, disarankan penelitian lebih lanjut, yaitu dalam menggali data pernyataan, perlu dilakukan dengan wawancara yang lebih mendalam kepada semua responden serta dengan memperbanyak variabel penyebab yang mempengaruhi produktivitas kerja karyawan.
4. Perlu membina hubungan kerjasama antara karyawan dalam pelaksanaan tugas sehingga tidak ada rasa iri dan rasa individual. Dengan demikian, tugas yang diberikan dapat terselesaikan dengan rasa senang hat

DAFTAR PUSTAKA

- Hasibuan, H. Malayu S. P. 2001. *Manajemen Sumber Daya Manusia Edisi Revisi*. Bumi Aksara, Jakarta
- Rivai Veithzal, 2005, *Manajemen Sumber Daya Manusia Perusahaan Edisi Ke 1 Cetakan Ke 1*, PT. Raya Cesafindo. Jakarta.
- Ravianto, J. 1995. *Produktivitas dan Manajemen*. Jakarta : SIUP
- Ranupardoyo, Hedjrahman. 1993. *Prinsip Pendisiplinan*. Yogyakarta : FE UGM
- Anwar Prabu Mangkunegara, 2001. *Manajemen Sumber Daya Manusia Perusahaan*, ISBN, Bandung.
- Rivai Veithzal, 2005, *Manajemen Sumber Daya Manusia Perusahaan Edisi Ke 1 Cetakan Ke 1*, PT. Raya Cesafindo. Jakarta.
- Nawawi, Hadari. 1990. *Administrasi Personel untuk Peningkatan Produktivitas Kerja*. Jakarta : Haji Masagung
- Manullang, M. 2004. *Dasar-dasar Manajemen*. Cetakan Ketujuh. Penerbit Ghalia Indonesia. Jakarta.
- Mas'ud, Moh. (Trans). Flippo Edwin B. 2003. *Principle of Personal Management*. Edisi Kesembilan. Penerbit Erlangga. Jakarta.
- Roza, Rokky. 2012. *Pengaruh Disiplin Kerja Terhadap Produktivitas Kerja Karyawan Pada PT. Multi Palma Sejahtera Bandar Sei. Kijang Kabupaten Pelalawan*. Skripsi. Universitas Islam Riau, Pekanbaru
- Sutrisno, Edy. 2009. *Manajemen Sumber Daya Manusia*. Kencana Prenada Group, Jakarta
- Dwi Kusumawarni, 2007. *Pengaruh semangat dan disiplin kerja Terhadap produktivitas karyawan pada Perusahaan daerah air minum (pdam) Kabupaten kodus*
- Sinungan, Muchdarsyah. 2003. *Produktivitas Apa Dan Bagaimana*. Bumi Aksara, Jakarta.
- Yuli, Sri Budi Cantika. 2005. *Manajemen Sumber Daya Manusia*. Universitas Muhammadiyah Malang, Malang
- Fathoni, Abdurahmat. 2006. *Manajemen Sumber Daya Manusia*. Rineka Cipta, Jakarta
- Nasution, M. N. 2005. *Manajemen Mutu Terpadu (Total Quality Manajemen)*. Ghalia Indonesia, Bogor.

- Ardana, Komang, Utama, I Wayan, Ni Wayan Mujiati. *Manajemen Sumber Daya Manusia*. Yogyakarta; Graha ilmu, 2012.
- Bangun, Wilson. *Manajemen Sumber Daya Manusia*, Erlangga, Bandung, 2012
- Departemen Agama RI *Al-Qur'an tajwid dan terjemahnya*, Bandung, 2010.
- Dr. Darsono P. Tjatjuk Siswandoko, *Manajemen sumber daya manusia abad 21* (Jakarta: Nusantara Consulting, 2011).
- Ferdinand, Augusty T. *Metode Penelitian Manajemen (Edisi II)*. Semarang: BP Undip, 2006.
- Ghozali, Imam. *Apilikasi Analisis Multivariate IBM SPSS 23 (edisi 8)*. Semarang: BP Undip, 2015.
- Ghozali, Imam. *Apilikasi Analisis Multivariate dengan program SPSS*. Semarang: BP Undip, 2005.
- Hasibuan, Melayu S.P. *Manajemen Sumber Daya Manusia*. Cetakan Keenam belas, Edisi Revisi Jakarta: Penerbit Bumi Aksara, 2012
- Mondy, R Wayne. *manajemen sumber daya manusia, Jilid 1 Edisi sepuluh*, Erlangga, Jakarta, 2008.
- Ardana, Komang, Utama, I Wayan, Ni Wayan Mujiati. *Manajemen Sumber Daya Manusia*. Yogyakarta; Graha ilmu, 2012.
- Bangun, Wilson. *Manajemen Sumber Daya Manusia*, Erlangga, Bandung, 2012
- Departemen Agama RI *Al-Qur'an tajwid dan terjemahnya*, Bandung, 2010.
- Dr. Darsono P. Tjatjuk Siswandoko, *Manajemen sumber daya manusia abad 21* (Jakarta: Nusantara Consulting, 2011).
- Ferdinand, Augusty T. *Metode Penelitian Manajemen (Edisi II)*. Semarang: BP Undip, 2006.
- Ghozali, Imam. *Apilikasi Analisis Multivariate IBM SPSS 23 (edisi 8)*. Semarang: BP Undip, 2015.
- Ghozali, Imam. *Apilikasi Analisis Multivariate dengan program SPSS*. Semarang: BP Undip, 2005.
- Handoko, T Hani. *Manajemen*. Cetakan Kedelapanbelas. BPEYogyakarta, Yogyakarta, 2003.

Hasibuan, Melayu S.P. *Manajemen Sumber Daya Manusia*. Cetakan Keenam belas, Edisi Revisi Jakarta: Penerbit Bumi Aksara, 2012

Kadarwati, U. *Hubungan antara Persepsi Terhadap Upah dan Jaminan Sosial Dengan Loyalitas Kerja*, 2003.

Kreitner, Robert and Angelo kinicki. *Organizational Behavior*. Fith Edition. Irwin McGraw-Hill, 2001.

Mondy, R Wayne. *manajemen sumber daya manusia*, Jilid 1 Edisi sepuluh, Erlangga, Jakarta, 2008.

Mangkunegara, Anwar Prabu. *Manajemen Sumber Daya Manusia perusahaan*. Bandung : PT Remaja Rosdakarya, 2000.

Rivai, V dan jauvani Ella. *Manajemen sumber daya manusia untuk perusahaan*. Jakarta: PT Raja Gravindo Persada, 2011.



L

A

M

P

I

R

A

N

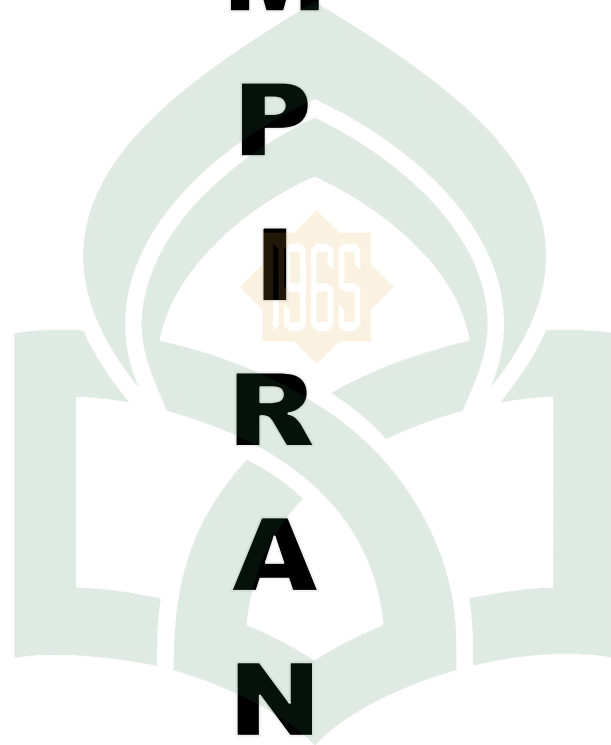

UNIVERSITAS ISLAM NEGERI

ALAUDDIN

M A K A S S A R

Lampiran

Kuesioner Penelitian

PENGARUH SEMANGAT KERJA DAN DISIPLIN KERJA TERHADAP PRODUKTIVITAS KERJA KARYAWAN PADA PT. MIDI UTAMA INDONESIA (Tbk)

Bapak/Ibu, saudara/i responden yang terhormat,

Dalam rangka pengumpulan data untuk sebuah penelitian dan kepentingan ilmiah, saya mohon kesediannya bapak/ibu, saudara/i untuk menjawab dan mengisi beberapa pernyataan dari kuesioner yang diberikan dibawah ini.

Atas waktu yang Anda luangkan, Saya ucapkan banyak terima kasih.

I. IDENTITAS RESPONDEN

Jenis Kelamin : 1. Pria 2. Wanita
Usia :
Lama Bekerja : Bulan/..... Tahun
Tingkat Pendidikan : 1. SMA 2. S1 3. S2 4.S3

II. PETUNJUK PENGISIAN

1. Jawablah setiap pernyataan
2. sesuai dengan pendapat Anda.
3. Pilihlah dengan jawaban memberi tanda silang (X/√) pada salah satu jawaban yang paling sesuai menurut Anda.

Adapun makna tanda tersebut adalah sebagai berikut:

STS = Sangat Tidak Setuju (1)
TS = Tidak Setuju (2)
KS = Kurang Setuju (3)
S = Setuju (4)
SS = Sangat Setuju (5)

III. DAFTAR PERNYATAAN

1. Semangat Kerja

NO	Pernyataan	STS	TS	KS	S	SS
	PRESENSI					
1	Saya selalu hadir setiap hari kerja					
2	saya selalu masuk kerja tepat pada waktunya					
3	Saya selalu pulang kerja sesuai dengan waktu yang telah ditetapkan oleh perusahaan					
	KERJASAMA					
4	Saya selalu menjalin kerjasama dengan teman sekerja maupun dengan pimpinan					
	TANGGUNG JAWAB					
5	Saya mampu menyelesaikan pekerjaan yang diberikan sesuai dengan kemampuan yang dimiliki					
6	Saya mampu menyelesaikan tugas-tugas dengan cepat					
	KEGAIRAHAN KERJA					
7	Lingkungan kerja yang nyaman, bersih, rapi serta fasilitas yang memadai membuat gairah kerja saya meningkat					
	HUBUNGAN YANG HARMONIS					
8	Saya menganggap rekan kerja saya sebagai keluarga					
9	Saya selalu menjalin hubungan yang baik dengan teman sekerja baik didalam pekerjaan maupun diluar pekerjaan					
10	Dalam lingkungan kerja sikap saling menghormati dan saling menghargai dapat meningkatkan semangat kerja karyawan					

2. Disiplin Kerja

No	Pernyataan	STS	TS	KS	S	SS
	TUJUAN DAN KEMAMPUAN					
11	Pekerjaan yang dibebankan kepada saya telah sesuai dengan kemampuan saya					
12	Ada kejelasan tujuan (pekerjaan) yang membuat saya mengerti melakukan pekerjaan					

STS TS KS S SS

TELADAN PIMPINAN						
13	Pemimpin saya dapat dijadikan contoh dalam bekerja					
14	Pimpinan saya dapat dijadikan teladan dan panutan					
BALAS JASA						
15	Saya menerima balas jasa yang sesuai aturan Perusahaan					
KEADILAN						
16	Dalam pembagian tugas saya tidak dibedakan dengan karyawan lain					
WASKAT						
17	Pimpinan melakukan evaluasi kerja pada setiap karyawan					
18	Pimpinan diperusahaan saya rutin dalam melakukan pengawasan					
SANKSI HUKUM						
19	Saya bersedia menerima sanksi jika melanggar peraturan					
KETEGASAN						
20	Pimpinan saya bersikap tegas terhadap semua karyawan					

3. Produktivitas Kerja Karyawan

NO	Pernyataan	STS	TS	KS	S	SS
KUALITAS KERJA						
21	Saya selalu berusaha untuk meningkatkan kualitas kerja saya.					
22	Saya merasa bahwa pekerjaan saya selama ini sesuai dengan kualitas yang ditentukan oleh perusahaan.					
KUANTITAS KERJA						
23	Dalam melaksanakan pekerjaan saya selalu berusaha untuk mencapai target yang ditetapkan oleh perusahaan.					
KETEPATAN WAKTU						
24	Saya sangat menjaga ketepatan waktu dan kesempurnaan hasil pekerjaan.					
25	Saya selalu menyelesaikan pekerjaan yang diberikan pimpinan tepat pada waktunya.					
TINGKAT KESALAHAN						
26	Saya selalu berusaha memperbaiki terhadap kesalahan yang pernah saya lakukan dalam					

	melaksanakan pekerjaan.					
27	Saya tidak pernah melakukan kesalahan dalam bekerja sehingga hasil kerja saya sesuai dengan standar kualitas					
	TINGKAT ABSENSI					
28	Saya selalu hadir setiap hari kerja					
29	Saya selalu pulang kerja sesuai dengan waktu yang telah ditetapkan oleh perusahaan					



UNIVERSITAS ISLAM NEGERI
ALAUDDIN
 M A K A S S A R

UJI REALIBILITAS

1. SEMANGAT KERJA

Case Processing Summary

		N	%
Cases	Valid	288	100.0
	Excluded ^a	0	.0
	Total	288	100.0

Reliability Statistics

Cronbach's Alpha	N of Items
.734	10

Item-Total Statistics

	Scale Mean if Item Deleted	Scale Variance if Item Deleted	Corrected Item-Total Correlation	Cronbach's Alpha if Item Deleted
item1	36.90	12.607	.486	.700
item2	36.61	13.875	.287	.727
item3	37.23	12.294	.495	.697
item4	37.00	13.223	.430	.710
item5	37.25	11.427	.464	.703
item6	36.87	12.753	.441	.706
item7	36.81	12.770	.428	.708
item8	36.85	13.658	.352	.720
item9	36.63	13.293	.352	.719
item10	37.54	12.368	.294	.739

2. DISIPLIN KERJA

Case Processing Summary

		N	%
Cases	Valid	288	100.0
	Excluded ^a	0	.0
	Total	288	100.0

Reliability Statistics

Cronbach's Alpha	N of Items
.743	11

Item-Total Statistics

	Scale Mean if Item Deleted	Scale Variance if Item Deleted	Corrected Item-Total Correlation	Cronbach's Alpha if Item Deleted
item1	80.40	59.912	.516	.725
item2	80.70	61.046	.354	.733
item3	80.40	60.430	.472	.728
item4	80.51	58.697	.619	.717
item5	80.70	58.118	.665	.714
item6	80.57	59.270	.577	.721
item7	80.38	59.044	.600	.719
item8	80.39	60.636	.453	.729
item9	80.93	58.274	.433	.723
item10	80.73	58.442	.564	.718
total	42.41	16.361	1.000	.779

3. PRODUKTIVITAS KARYAWAN

Case Processing Summary

		N	%
Cases	Valid	288	100.0
	Excluded ^a	0	.0
	Total	288	100.0

Reliability Statistics

Cronbach's Alpha	N of Items
.832	9

UJI ASUMSI KLASIK
Regression

Variables Entered/Removed^a

Model	Variables Entered	Variables Removed	Method
1	Disiplin Kerja, Semangat Kerja ^b		Enter

- a. Dependent Variable: Produktivitas
 b. All requested variables entered.

Model Summary^b

Model	R	R Square	Adjusted R Square	Std. Error of the Estimate	Durbin-Watson
1	.724 ^a	.525	.521	2.457	2.116

- a. Predictors: (Constant), Disiplin Kerja, Semangat Kerja
 b. Dependent Variable: Produktivitas

ANOVA^a

Model		Sum of Squares	df	Mean Square	F	Sig.
1	Regression	1898.383	2	949.192	157.224	.000 ^b
	Residual	1720.603	285	6.037		
	Total	3618.986	287			

- a. Dependent Variable: Produktivitas
 b. Predictors: (Constant), Disiplin Kerja, Semangat Kerja

Coefficients^a

Model		Unstandardized Coefficients		Standardized Coefficients	t	Sig.
		B	Std. Error	Beta		
1	(Constant)	9.177	1.733		5.296	.000
	Semangat Kerja	.181	.044	.200	4.082	.000
	Disiplin Kerja	.523	.043	.595	12.177	.000

a. Dependent Variable: Produktivitas

Collinearity Diagnostics^a

Model	Dimension	Eigenvalue	Condition Index	Variance Proportions		
				(Constant)	Semangat Kerja	Disiplin Kerja
1	1	2.991	1.000	.00	.00	.00
	2	.005	25.340	1.00	.23	.22
	3	.004	27.167	.00	.77	.78

a. Dependent Variable: Produktivitas

Residuals Statistics^a

	Minimum	Maximum	Mean	Std. Deviation	N
Predicted Value	28.54	43.80	38.76	2.572	288
Std. Predicted Value	-3.971	1.959	.000	1.000	288
Standard Error of Predicted Value	.146	.607	.237	.081	288
Adjusted Predicted Value	28.77	43.81	38.76	2.567	288
Residual	-7.357	6.172	.000	2.448	288
Std. Residual	-2.994	2.512	.000	.997	288
Stud. Residual	-3.051	2.517	-.001	1.002	288
Deleted Residual	-7.640	6.197	-.004	2.477	288
Stud. Deleted Residual	-3.097	2.541	.000	1.006	288
Mahal. Distance	.012	16.504	1.993	2.559	288
Cook's Distance	.000	.119	.004	.010	288

Centered Leverage Value	.000	.058	.007	.009	288
-------------------------	------	------	------	------	-----

a. Dependent Variable: Produktivitas



Charts

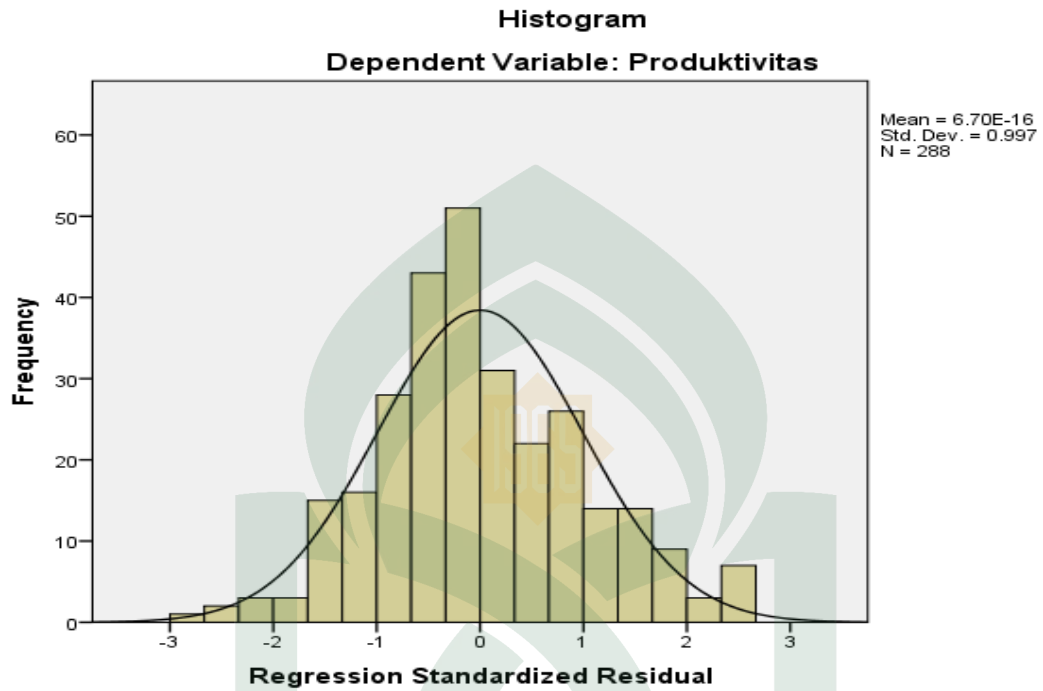

Normal P-P Plot of Regression Standardized Residual
Dependent Variable: Produktivitas

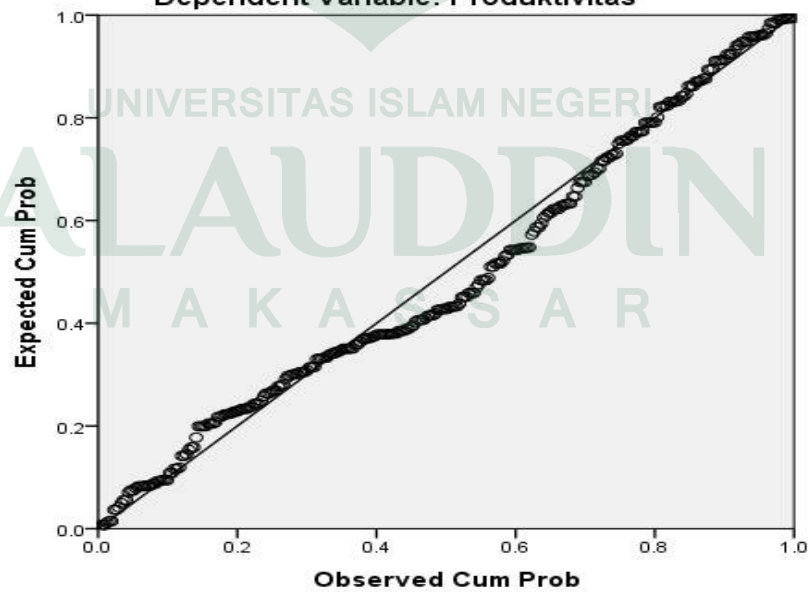

Partial Regression Plot
Dependent Variable: Produktivitas

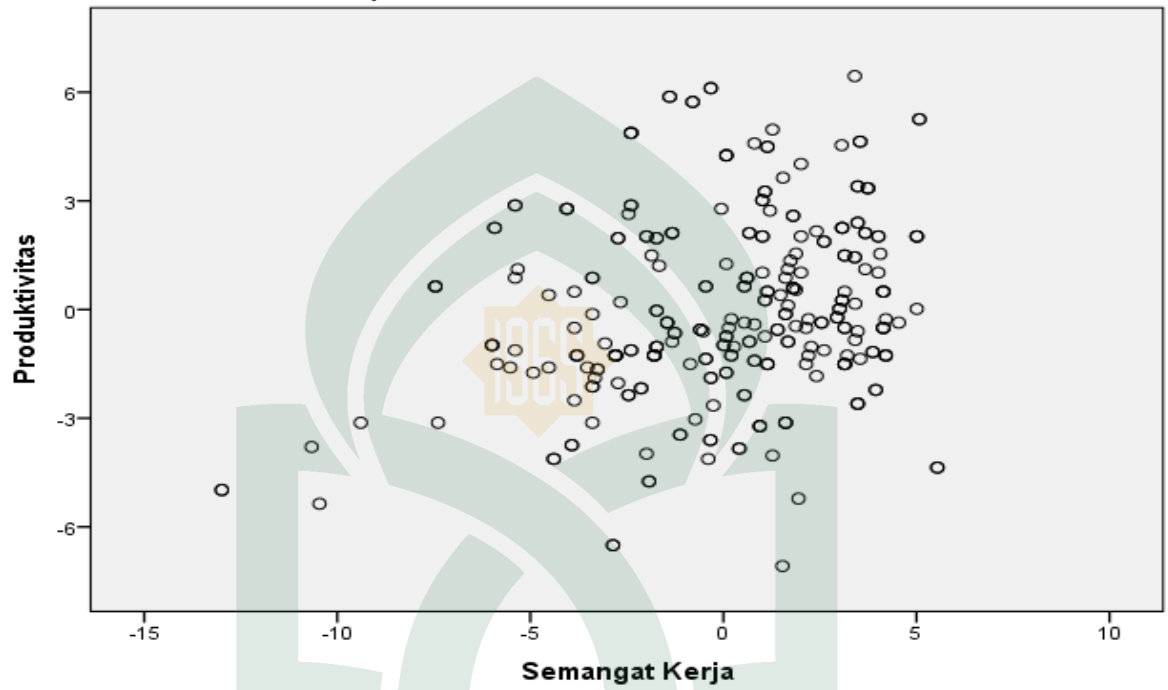

UNIVERSITAS ISLAM NEGERI
ALAUDDIN
M A K A S S A R

	Sig. (2-tailed)	.000	.000	.000	.044	.000	.000		.000	.000	.037	.000
	N	288	288	288	288	288	288	288	288	288	288	288
item8	Pearson Correlation	.215**	.062	.161**	.229**	.158**	.250**	.253**	1	.270**	.199**	.471**
	Sig. (2-tailed)	.000	.294	.006	.000	.007	.000	.000		.000	.001	.000
	N	288	288	288	288	288	288	288	288	288	288	288
item9	Pearson Correlation	.258**	.239**	.125*	.182**	.132*	.303**	.272**	.270**	1	.106	.493**
	Sig. (2-tailed)	.000	.000	.034	.002	.025	.000	.000	.000		.072	.000
	N	288	288	288	288	288	288	288	288	288	288	288
item10	Pearson Correlation	.182**	-.127*	.322**	.198**	.327**	.074	.123*	.199**	.106	1	.515**
	Sig. (2-tailed)	.002	.031	.000	.001	.000	.208	.037	.001	.072		.000
	N	288	288	288	288	288	288	288	288	288	288	288
total	Pearson Correlation	.611**	.415**	.630**	.547**	.646**	.576**	.567**	.471**	.493**	.515**	1
	Sig. (2-tailed)	.000	.000	.000	.000	.000	.000	.000	.000	.000	.000	
	N	288	288	288	288	288	288	288	288	288	288	288

** . Correlation is significant at the 0.01 level (2-tailed).

* . Correlation is significant at the 0.05 level (2-tailed).

2. DISIPLIN KERJA

		Correlations										
		item1	item2	item3	item4	item5	item6	item7	item8	item9	item10	total
item1	Pearson Correlation	1	.260**	.465**	.284**	.330**	.237**	.385**	.109	.156**	.226**	.573**
	Sig. (2-tailed)		.000	.000	.000	.000	.000	.000	.064	.008	.000	.000
	N	288	288	288	288	288	288	288	288	288	288	288
item2	Pearson Correlation	.260**	1	.235**	.159**	.303**	.048	.001	-.027	.213**	.254**	.429**
	Sig. (2-tailed)	.000		.000	.007	.000	.414	.989	.645	.000	.000	.000

	N	288	288	288	288	288	288	288	288	288	288	288
item3	Pearson Correlation	.465**	.235**	1	.470**	.338**	.297**	.323**	.154**	-.065	.105	.531**
	Sig. (2-tailed)	.000	.000		.000	.000	.000	.000	.009	.274	.075	.000
	N	288	288	288	288	288	288	288	288	288	288	288
item4	Pearson Correlation	.284**	.159**	.470**	1	.570**	.471**	.438**	.314**	.112	.230**	.668**
	Sig. (2-tailed)	.000	.007	.000		.000	.000	.000	.000	.057	.000	.000
	N	288	288	288	288	288	288	288	288	288	288	288
item5	Pearson Correlation	.330**	.303**	.338**	.570**	1	.513**	.314**	.189**	.226**	.416**	.710**
	Sig. (2-tailed)	.000	.000	.000	.000		.000	.000	.001	.000	.000	.000
	N	288	288	288	288	288	288	288	288	288	288	288
item6	Pearson Correlation	.237**	.048	.297**	.471**	.513**	1	.415**	.370**	.165**	.276**	.629**
	Sig. (2-tailed)	.000	.414	.000	.000	.000		.000	.000	.005	.000	.000
	N	288	288	288	288	288	288	288	288	288	288	288
item7	Pearson Correlation	.385**	.001	.323**	.438**	.314**	.415**	1	.666**	.186**	.220**	.650**
	Sig. (2-tailed)	.000	.989	.000	.000	.000	.000		.000	.002	.000	.000
	N	288	288	288	288	288	288	288	288	288	288	288
item8	Pearson Correlation	.109	-.027	.154**	.314**	.189**	.370**	.666**	1	.166**	.186**	.514**
	Sig. (2-tailed)	.064	.645	.009	.000	.001	.000	.000		.005	.002	.000
	N	288	288	288	288	288	288	288	288	288	288	288
item9	Pearson Correlation	.156**	.213**	-.065	.112	.226**	.165**	.186**	.166**	1	.550**	.526**
	Sig. (2-tailed)	.008	.000	.274	.057	.000	.005	.002	.005		.000	.000
	N	288	288	288	288	288	288	288	288	288	288	288
item10	Pearson Correlation	.226**	.254**	.105	.230**	.416**	.276**	.220**	.186**	.550**	1	.626**
	Sig. (2-tailed)	.000	.000	.075	.000	.000	.000	.000	.002	.000		.000
	N	288	288	288	288	288	288	288	288	288	288	288
total	Pearson Correlation	.573**	.429**	.531**	.668**	.710**	.629**	.650**	.514**	.526**	.626**	1

Sig. (2-tailed)	.000	.000	.000	.000	.000	.000	.000	.000	.000	.000	.000
N	288	288	288	288	288	288	288	288	288	288	288

** Correlation is significant at the 0.01 level (2-tailed).

3. PRODUKTIVITAS KARYAWAN (Y)

Correlations

		item1	item2	item3	item4	item5	item	item7	item8	item9	total
item1	Pearson Correlation	1	.469**	.535**	.369**	.189**	.327**	.377**	.448**	.369**	.701**
	Sig. (2-tailed)		.000	.000	.000	.001	.000	.000	.000	.000	.000
	N	288	288	288	288	288	288	288	288	288	288
item2	Pearson Correlation	.469**	1	.496**	.371**	.209**	.301**	.250**	.312**	.323**	.627**
	Sig. (2-tailed)	.000		.000	.000	.000	.000	.000	.000	.000	.000
	N	288	288	288	288	288	288	288	288	288	288
item3	Pearson Correlation	.535**	.496**	1	.536**	.294**	.407**	.424**	.259**	.373**	.730**
	Sig. (2-tailed)	.000	.000		.000	.000	.000	.000	.000	.000	.000
	N	288	288	288	288	288	288	288	288	288	288
item4	Pearson Correlation	.369**	.371**	.536**	1	.357**	.403**	.333**	.326**	.268**	.675**
	Sig. (2-tailed)	.000	.000	.000		.000	.000	.000	.000	.000	.000
	N	288	288	288	288	288	288	288	288	288	288
item5	Pearson Correlation	.189**	.209**	.294**	.357**	1	.458**	.213**	.144*	.290**	.531**
	Sig. (2-tailed)	.001	.000	.000	.000		.000	.000	.014	.000	.000
	N	288	288	288	288	288	288	288	288	288	288
item	Pearson Correlation	.327**	.301**	.407**	.403**	.458**	1	.316**	.286**	.361**	.650**
	Sig. (2-tailed)	.000	.000	.000	.000	.000		.000	.000	.000	.000
	N	288	288	288	288	288	288	288	288	288	288
item7	Pearson Correlation	.377**	.250**	.424**	.333**	.213**	.316**	1	.403**	.430**	.637**
	Sig. (2-tailed)	.000	.000	.000	.000	.000	.000		.000	.000	.000

	N	288	288	288	288	288	288	288	288	288	288
item8	Pearson Correlation	.448**	.312**	.259**	.326**	.144*	.286**	.403**	1	.552**	.648**
	Sig. (2-tailed)	.000	.000	.000	.000	.014	.000	.000		.000	.000
	N	288	288	288	288	288	288	288	288	288	288
item9	Pearson Correlation	.369**	.323**	.373**	.268**	.290**	.361**	.430**	.552**	1	.678**
	Sig. (2-tailed)	.000	.000	.000	.000	.000	.000	.000	.000		.000
	N	288	288	288	288	288	288	288	288	288	288
total	Pearson Correlation	.701**	.627**	.730**	.675**	.531**	.650**	.637**	.648**	.678**	1
	Sig. (2-tailed)	.000	.000	.000	.000	.000	.000	.000	.000	.000	
	N	288	288	288	288	288	288	288	288	288	288

** . Correlation is significant at the 0.01 level (2-tailed).

* . Correlation is significant at the 0.05 level (2-tailed).

RIWAYAT HIDUP



Sahid Syaputra, dilahirkan pada tanggal 02 februari 1993 di Maccini, Kecamatan Kajang, Kabupaten Bulukumba, Sulawesi Selatan. Penulis merupakan anak keenam dari enam bersaudara, Buah cinta pasangan Bapak Alm. Daming dan Ibu Jenne’.

Penulis memulai pendidikan di SD N 107 Maccini pada tahun 2001 dan tamat pada tahun 2006, Penulis melanjutkan pendidikan di SMP N 5 Kajang dan tamat pada tahun 2009. Kemudian penulis melanjutkan pendidikan di SMA N 1 Kajang dan tamat pada tahun 2012. Pada tahun 2012 penulis mengikuti seleksi penerimaan Mahasiswa Jalur UMM di Universitas Islam Negeri Alauddin Makassar dan diterima di Fakultas Ekonomi dan Bisnis Islam Jurusan Manajemen. Tahun 2016 penulis menyelesaikan studinya dengan diterimanya Skripsi yang berjudul “ *Pengaruh Semangat Kerja dan Disiplin Kerja Karyawan Terhadap Produktivitas Karyawan pada PT. Midi Utama Indonesia Tbk Makassar.* “

UNIVERSITAS ISLAM NEGERI
ALAUDDIN
M A K A S S A R