

**RELEVANSI PENELUSURAN INFORMASI
DENGAN KEBUTUHAN PEMUSTAKA DI PERPUSTAKAAN
UNIVERSITAS ISLAM NEGERI ALAUDDIN
MAKASSAR**



Skripsi

Diajukan untuk Memenuhi Salah Satu Syarat Memperoleh
Gelar Sarjana Ilmu Perpustakaan Jurusan Ilmu Perpustakaan
Fakultas Adab dan Humaniora
Universitas Islam Negeri Alauddin
Makassar

Oleh:

SUSRIANI
NIM. 40400112164

**FAKULTAS ADAB DAN HUMANIORA
UNIVERSITAS ISLAM NEGERI ALAUDDIN
MAKASSAR
2014**

PERNYATAAN KEASLIAN SKRIPSI

Dengan penuh kesadaran, penyusun yang bertanda tangan di bawah ini menyatakan bahwa skripsi ini benar adalah hasil karya penyusun sendiri. Jika dikemudian hari terbukti bahwa skripsi ini merupakan duplikat, tiruan, plagiat atau dibuat oleh orang lain, sebagian atau seluruhnya, maka skripsi dan gelar yang diperoleh batal demi hukum.

Samata, 26 Februari 2014

Penyusun

SUSRIANI
NIM. 40400112164



UNIVERSITAS ISLAM NEGERI
ALAUDDIN
M A K A S S A R

PERSETUJUAN PEMBIMBING

Pembimbing penulisan skripsi Saudara, Nama: **Susriani**, Nim: **40400112164**, Mahasiswa Jurusan Ilmu Perpustakaan pada Fakultas Adab dan Humaniora UIN Alauddin Makassar, setelah dengan seksama meneliti dan mengoreksi skripsi yang bersangkutan dengan judul “**Relevansi Penelusuran Informasi dengan Kebutuhan Pemustaka di Perpustakaan Universitas Islam Negeri Alauddin Makassar**”. Memandang bahwa skripsi telah memenuhi syarat-syarat ilmiah dan dapat disetujui untuk diajukan ke sidang *munaqasyah*.

Demikian Persetujuan ini diberikan untuk diproses lebih lanjut.

Samata, 14 Februari 2014

Pembimbing I

Pembimbing II

Hildawati Almah, S.Ag., S.S.,MA
NIP. 19700911 199802 2 001

Ahmad Muaffaq N,S.Ag.,M.Pd
NIP.19740815 199803 1 004

ALAUDDIN
M A K A S S A R

PENGESAHAN SKRIPSI

Skripsi yang berjudul, “Relevansi Penelusuran Informasi dengan Kebutuhan Pemustaka di Perpustakaan Universitas Islam Negeri Alauddin Makassar” disusun oleh Susriani, NIM: 40400112164, mahasiswa Jurusan Ilmu Perpustakaan pada Fakultas Adab dan Humaniora UIN Alauddin Makassar, telah diuji dan dipertahankan dalam sidang *munaqasyah* yang diselenggarakan pada hari Rabu, tanggal 26 Februari 2014, dinyatakan telah dapat diterima sebagai salah satu syarat untuk memperoleh gelar sarjana Ilmu Perpustakaan (S.IP), dengan beberapa perbaikan.

Samata, 6 Februari 2014

DEWAN PENGUJI :

- Ketua : Dr. H. Barsihannoor, M.Ag (.....)
- Sekretaris : Drs. Abu haif, M.Hum (.....)
- Munaqisy I : Muh. Quraisy Mathar, S.sos., M.Hum (.....)
- Munaqisy II : Muh. Azwar, S.Pd.I., M.Hum (.....)
- Konsultan I : Hildawati Almah, S.Ag., S.S., M.A. (.....)
- Konsultan II : Ahmad Muaffaq N, S.Ag., M.Pd. (.....)

Diketahui Oleh:

Dekan Fakultas Adab dan Humaniora
UIN Alauddin Makassar,

Prof. Dr. Mardan, M.Ag

NIP. 19591112 198903 1 001

KATA PENGANTAR

بِسْمِ اللَّهِ الرَّحْمَنِ الرَّحِيمِ

Dengan menyebut nama Allah SWT yang Maha Pengasih dan Maha Penyayang. Segala puji bagi Allah swt Tuhan semesta alam. Terimakasih atas nikmat Iman, nikmat ilmu, nikmat kesehatan, nikmat kasih sayang dan begitu banyak nikmat Allah SWT. Shalawat dan salam senantiasa tercurah kepada Junjungan kami Nabi Muhammad saw, keluarga dan para sahabatnya.

Selama menuntut ilmu di Universitas Islam Negeri Alauddin Makassar, tak henti-hentinya Allah SWT melimpahkan beragam nikmatnya dan di bawah bimbingan para pendidik sehingga akhirnya penulis berhasil menyelesaikan skripsi ini sebagai salah satu syarat untuk meraih gelar Sarjana Ilmu Perpustakaan pada Fakultas Adab dan Humaniora.

Dalam penulisan skripsi ini penulis banyak mendapat kendala, tetapi berkat kesabaran, ketabahan, dan dorongan jiwa yang besar semua itu dapat teratasi dengan baik. Pada kesempatan ini teristimewa penulis ucapkan kepada kedua orang tua penulis yang sangat saya cintai, Ayahanda **La Rugi, S.Pd** dan ibunda **Wa Ode Siti Rosnati**, kepada mereka penulis haturkan penghargaan teristimewa dan ucapan terima kasih yang tulus, yang dengan penuh kasih sayang dan kesabaran serta pengorbanan baik dalam bentuk moral maupun material, mengasuh, membimbing, dan mendidik, disertai doa yang tulus kepada penulis..

Terkhusus Penulis mengucapkan terima kasih dan penghargaan yang setinggi-tingginya kepada **Hildawati Almah, S.Ag., S.S., M.A**, selaku Konsultan

I dan **Ahmad muaffaq N, S.Ag,M.Pd** selaku Konsultan II, yang banyak meluangkan waktunya untuk memberikan bimbingan, petunjuk, nasehat, dan motivasi hingga terselesaikannya penulisan skripsi ini. Semoga Allah SWT memberikan pahala yang besar kepada beliau.

Ucapan dan terima kasih serta penghargaan yang sebesar-besarnya saya haturkan kepada:

1. Prof. Dr. H. A. Qadir Gassing HT, M.S., selaku Rektor UIN Alauddin Makassar, para pembantu Rektor, dan seluruh staf UIN Alauddin Makassar yang telah memberikan pelayanan maksimal kepada penulis.
2. Prof. Dr. Mardan, M.Ag., selaku Dekan Fakultas Adab dan Humaniora, dan para wakil dekan Fakultas Adab dan Humaniora.
3. Muh. Quraisy Mathar, S.Sos., M.Hum, selaku Ketua Jurusan Ilmu Perpustakaan sekaligus sebagai Munaqisy I. dan Muh. Azwar, S.Pd.I., M.Hum., selaku Munaqisy II, yang telah memberikan kritik serta saran yang membangun dalam penulisan skripsi ini.
4. Para dosen Fakultas Adab dan Humaniora UIN Alauddin Makassar, dengan segala jerih payah dan ketulusan dalam membimbing dan memandu perkuliahan, sehingga memperluas wawasan keilmuan penulis.
5. Kepada Himayah, S.Ag,.S.S,MIMS selaku Kepala Perpustakaan UIN alauddin Makassar yang telah memberikan izin kepada penulis untuk melakukan penelitian di Perpustakaan UIN alauddi Makassar, dan segenap staf Perpustakaan Universitas Islam Negeri Alauddin Makassar yang

telah menyiapkan literatur dan memberikan kemudahan untuk dapat membantu secara maksimal demi penyelesaian skripsi ini.

6. Para staf Tata Usaha di lingkungan Fakultas Adab dan Humaniora UIN Alauddin Makassar yang telah banyak membantu penulis dalam penyelesaian administrasi selama perkuliahan dan penyelesaian skripsi ini.
7. Spesial kepada kakak-kakak saya Ahmad Akbar,S.Pd, Suwarni, S.Pd.I, Azhar Makmur, SE dan adik saya Azli terimakasih atas doa dan dukungannya motivasi yang di berikan penulis dalam menyelesaikan studi.
8. Sahabat-sahabat saya yang sangat saya sayangi, Vina, Lacung, Bolo, Syahril, Ihal, Aci, Acac, Ulpa, Eka, Resti, Fisya, Rini, Taslim, dan kak herman, Serta semua sahabat-sahabatku yang tidak dapat disebutkan namanya satu persatu, terima kasih atas semua kebaikan serta bantuannya dan kebersamaanya di saat saya susah maupun senang

Akhirnya, dengan lapang dada penulis mengharapkan masukan, saran dan kritikan-kritikan yang bersifat membangun demi kesempurnaan skripsi ini. Kepada Allah SWT. penulis panjatkan doa, semoga bantuan dan ketulusan yang telah diberikan oleh berbagai pihak, senantiasa bernilai ibadah di sisi Allah SWT., dan mendapat pahala yang berlipat ganda. Amin

Gowa , Februari 2014

Susriani

DAFTAR ISI

	Halaman
HALAMAN JUDUL	i
HALAMAN PERNYATAAN KEASLIAN SKRIPSI.....	ii
PERSETUJUAN PEMBIMBING	iii
HALAMAN PENGESAHAN	iv
KATA PENGANTAR	v
DAFTAR ISI	viii
DAFTAR GAMBAR	x
DAFTAR TABEL	xi
ABSTRAK.....	xv
BAB I PENDAHULUAN	
A. Latar Belakang	1
B. Rumusan Masalah	5
C. Definisi Operasional dan Ruangan Lingkup Penelitian	5
D. Tujuan dan Manfaat Penelitian.....	7
BAB II KAJIAN PUSTAKA	
A. Penelusuran Informasi	8
B. Tujuan Penelusuran Informasi	9
C. Teknik Penelusuran Informasi	13
D. Penelusuran Informasi Digital.....	18
E. Kebutuhan Pemustaka.....	27
F. Konsep Relevansi.....	29
BAB III METODOLOGI PENELITIAN	
A. Jenis Penelitian.....	30
B. Populasi dan Sampel	31
C. Waktu dan Tempat Penelitian	32
D. Teknik Pengumpulan Data.....	32
E. Teknik Pengolahan dan Analisa Data.....	34
BAB IV HASIL PENELITIAN DAN PEMBAHASAN	
A. Gambaran Umum Perpustakaan	39
B. Pembahasan Hasil Penelitian	49
BAB V PENUTUP	
A. Kesimpulan	75
B. Saran	75
DAFTAR PUSTAKA	
DAFTAR RIWAYAT	
LAMPIAN-LAMPIRAN	

DAFTAR GAMBAR

Gambar	Judul Tabel	Halaman
Gambar 1.	Proses Penelusuran Sebuah Informasi Oleh Pemustaka Unit Informasi	15
Gambar 2.	Penelusuran Informasi Melalalui Katalog	18
Gambar 3.	Penelusuran Informasi Melalui Bibliografi	19
Gambar 4.	Pencarian Informasi Jaringan	24
Gambar 5.	Struktur Organisasi Perpustakaan UIN Alauddin Makassar	47



DAFTAR TABEL

Tabel	Judul Tabel	Halaman
Tabel 1.	Alat/sumber Penelusuran Informasi.....	16
Tabel 2.	Sumber Daya Manusia (SDM) Perpustakaan UIN Alauddin Makassar	48
Tabel 3.	Jawaban responden terhadap Penelusuran informasi yang dilakukan melalui katalog dapat memenuhi kebutuhannya	49
Tabel 4.	Dalam mencari informasi, saya selalu melakukan penelusuran informasi di perpustakaan	50
Tabel 5.	Saya pernah mendapat kesulitan dalam melakukan penelusuran informasi di perpustakaan	51
Tabel 6.	Ketika melakukan penelusuran informasi, hal per- tama yang saya lakukan adalah merumuskan terlebih dahulu langkah memperoleh informasi	52
Tabel 7.	Ketika menelusur informasi, saya lebih memilih informasi dalam bentuk tercetak	53
Tabel 8.	Ketika menelusur informasi, saya lebih memilih informasi dalam bentuk non tercetak	54
Tabel 9.	Petugas perpustakaan selalu membantu saya dalam melakukan pencarian informasi bila diperlukan	55
Tabel 10.	Motivasi saya mengunjungi perpustakaan UIN Ala- uddin Makassar untuk mencari informasi	56
Tabel 12.	Motivasi saya mengunjungi perpustakaan UIN Ala- uddin Makassar adalah untuk mengerjakan tugas yang diberikan oleh dosen	58
Tabel 13.	Ketika mengakses informasi, cara yang saya laku- kan untuk menelusur informasi dengan	

menggunakan satu metode penelusuran yang paling tepat adalah melalui catalog online (OPAC)	59
Tabel 15. Ketika mengakses informasi, cara yang saya lakukan untuk menelusur informasi dengan menggunakan satu metode penelusuran yang paling tepat adalah bertanya kepada pustakawan	61
Tabel 16. Saya pernah mengalami hambatan dalam melakukan penelusuran informasi melalui OPAC	62
Tabel 17. Untuk menemukan penelusuran Informasi berupa alamat (kantor, instansi, rumah, dsb) secara lengkap, direktori merupakan sumber informasi yang tepat yang saya pilih	63
Tabel 18. Saya mengalami kesulitan/hambatan dalam menemukan informasi di perpustakaan, maka yang saya lakukan adalah bertanya kepustakawan	64
Tabel 19. Jika informasi yang saya peroleh pada saat penelusuran tidak sesuai dengan informasi yang saya butuhkan, saya mengulangi strategi penelusuran yang telah digunakan	65
Tabel 20. Untuk mengevaluasi kembali informasi yang telah saya peroleh saya membaca isi dokumen secara utuh	66
Tabel 21. Jika saya ingin menelusuri karya-karya orang lain di lokasi yang berbeda dan dengan biaya yang murah, saya memilih menelusur lewat jurnal ilmiah	67
Tabel 22. Setelah memperoleh informasi, kemudian saya mengevaluasi informasi tersebut dengan pengetahuan sendiri	68
Tabel 23. Setelah saya memperoleh informasi dan menggunakannya, yang saya lakukan terhadap informasi tersebut adalah membentuknya menjadi format baru untuk disebarkan kembali	69

Tabel 24. Dalam menelusur informasi, saya selalu mencantumkan nama pengarang dan sumbernya pada setiap kutipan yang saya masukkan	70
Tabel 25. Jika saya ingin menelusuri karya-karya orang lain di lokasi yang berbeda dan dengan biaya yang murah, saya memilih menelusur lewat blog di internet	71
Tabel 26. Dengan alasan efisiensi biaya, saya selalu memilih penelusuran sumber Informasi (CD, buku, dsb) dalam bentuk bajakan (tidak legal) untuk memenuhi kebutuhan informasi saya	72
Tabel 27. Seluruh media penelusuran informasi yang ada di perpustakaan dapat memenuhi kebutuhan informasi saya	73
Tabel 28. Hasil Pembahasan	74



ABSTRAK

Nama Penyusun : Susriani
NIM : 40400112164
Judul Skripsi : Relevansi Penelusuran Informasi dengan Kebutuhan Pemustaka di Perpustakaan Universitas Islam Negeri Alauddin Makassar

Skripsi ini membahas tentang relevansi penelusuran informasi dengan kebutuhan pemustaka di Perpustakaan Universitas Islam Negeri Alauddin Makassar. Pokok masalah yang diangkat dalam penelitian ini adalah apakah ada relevansi penelusuran informasi dengan kebutuhan pemustaka di Perpustakaan Universitas Islam Negeri Alauddin Makassar.

Tujuan dalam penelitian ini adalah untuk mengetahui relevansi penelusuran informasi dengan kebutuhan pemustaka di Perpustakaan Universitas Islam Negeri Alauddin Makassar.

Dalam penelitian ini, penulis menggunakan metode deskriptif dengan pendekatan kuantitatif yakni untuk mendeskripsikan, gambaran atau lukisan secara sistematis, faktual dan akurat mengenai fakta-fakta, sifat-sifat yang berkaitan dengan fenomena yang diselidiki dan mengumpulkan data melalui observasi lapangan dengan teknik penyebaran kuisisioner. Adapun yang menjadi populasi pada penelitian ini adalah populasi sebanyak 493 orang dengan sampel 75 orang.

Hasil penelitian menunjukkan bahwa penelusuran informasi yang dilakukan di Perpustakaan Universitas Islam Negeri Alauddin Makassar relevan atau sesuai dengan kebutuhan pemustaka, dilihat dari hasil penelitian sebanyak 48,8% pemustaka yang menyatakan setuju, penelusuran informasi yang dilakukan di perpustakaan sesuai dengan kebutuhannya.

Kata kunci : *penelusuran informasi, kebutuhan pemustaka, perpustakaan*

BAB I

PENDAHULUAN

A. Latar Belakang Masalah

Perpustakaan merupakan bagian dan kegiatan penyelenggaraan pendidikan dan penelitian. Perpustakaan pada dasarnya bertujuan memberikan pelayanan informasi kepada pengguna, untuk mendukung, memperlancar dan mempertinggi kualitas penyelenggaraan perguruan tinggi melalui pelayanan dan fasilitas yang ada.

Di dalam suatu lembaga pendidikan perpustakaan harus lebih aktif dalam mengembangkan literatur dan berbagai macam informasi yang akan memenuhi kebutuhan sivitas akademika yang relevan. Perguruan tinggi yang merupakan lembaga pendidikan yang dituntut untuk menghasilkan lulusan yang memiliki kemampuan intelektual yang bersaing dan bergaya guna ini, harus memiliki perpustakaan yang mendukung kegiatan akademik.

Demikian pula halnya kemajuan dalam layanan informasi. Tidak lepas dari penelusuran informasi, pemustaka biasanya masih melakukan penelusuran dengan menggunakan cara-cara manual dengan melihat katalog dan indeks yang ada pada perpustakaan. Namun demikian, seiring perkembangan teknologi, untuk bisa mendapatkan informasi, para pemustaka sudah mencari sarana penelusuran yang lebih cepat melalui komputer baik yang ada dalam pangkalan data lokal, maupun yang dikemas dalam bentuk CD-ROM, atau melalui internet.

Penelusuran informasi adalah kegiatan untuk mencari/menemukan kembali bahan pustaka yang pernah terbit atau pernah ada mengenai sesuatu bidang ilmu tertentu (Hendrawaty, 2008: 1).

Tujuan penelusuran informasi merupakan salah satu bagian untuk mendapatkan informasi/literatur yang dibutuhkan mahasiswa, peneliti, ilmuwan, pengambil kebijakan dan pengguna lainnya, dari dalam suatu kumpulan bahan pustaka atau dari suatu sistem penyimpanan informasi tertentu. Bahan pustaka dapat dicari langsung dari rak penyimpanan. Dapat juga dicari dengan menggunakan sarana temu kembali bahan pustaka yang berupa katalog perpustakaan, indeks, bibliografi dan abstrak. Perpustakaan yang telah dilengkapi sarana komunikasi yang baik, dapat mencari informasi melalui pusat informasi yang ada di perpustakaan setempat, dari CD-ROM, atau berhubungan langsung dengan suatu jaringan informasi.

Dalam Al-Qur'an surah Al A'Raaf ayat 52 yang berbunyi:

وَلَقَدْ جِئْنَاهُمْ بِكِتَابٍ فَصَّلْنَاهُ عَلَىٰ عِلْمٍ هُدًى وَرَحْمَةً لِّقَوْمٍ يُؤْمِنُونَ

Artinya:

Dan Sesungguhnya, Kami benar-benar telah mendatangkan kepada mereka sebuah Kitab. Kami telah menjelaskannya atas dasar pengetahuan Kami; ia menjadi petunjuk dan rahmat bagi orang-orang yang beriman (Tafsir al-Misbah, Q.S.Al A'raaf/7: 52).

Kitab dalam ayat di atas adalah kitab suci al-Qur'an. Sebuah kitab, baik Kitab suci maupun kitab-kitab lainnya, seperti buku, majalah, jurnal, buletin dan sebagainya, merupakan jenis-jenis koleksi perpustakaan yang akan mengalami

persoalan dalam hal penelusuran kembali atau pencarian kembali informasi yang berkaitan dengan koleksi bahan pustaka. Sistem katalogisasi yang digunakan di perpustakaan merupakan cara yang cukup efektif dalam mereduksi persoalan tersebut. Cara yang efektif dalam mencari/mengakses ilmu adalah dengan banyak membaca dan belajar. Kita dituntut untuk selalu mencari literatur-literatur untuk dipelajari demi pengembangan diri, salah satunya dengan mendatangi/mengunjungi perpustakaan-perpustakaan, karena perpustakaan menyimpan beragam koleksi/bahan pustaka yang dapat kita pelajari dengan mudah. Perpustakaan menyediakan berbagai macam ilmu yang kita butuhkan. Olehnya itu perpustakaan sering disebut sebagai gudang ilmu pengetahuan yang mudah untuk diakses.

Penelusuran Informasi merupakan salah satu proses penemuan kembali informasi atau data yang dibutuhkan pemustaka yang telah disimpan dalam suatu sistem informasi atau dalam suatu pangkalan data. Sebelum adanya penerapan teknologi informasi, penelusuran informasi dilakukan dengan menggunakan cara-cara manual maupun bantuan teknologi komputer.

Salah satu fungsi Perpustakaan Universitas Islam Negeri (UIN) Alauddin Makassar adalah untuk memenuhi kebutuhan informasi baik mahasiswa, staf pengajar, dan pegawai dalam proses pengajaran, penelitian dan pengabdian kepada masyarakat.

Para pemustaka di Perpustakaan UIN Alauddin Makassar melakukan penelusuran informasi dengan menggunakan *Online Public Access Catalogue (OPAC)* sejak tahun 2010, memiliki beberapa terminal *OPAC* dan menyediakan

5 terminal *OPAC* yang dapat diakses secara umum oleh pemustaka. Pemustaka perpustakaan diharapkan mampu menelusuri informasi yang sesuai kebutuhannya dengan menggunakan *OPAC* secara optimal.

Dalam penelusuran informasi melalui *OPAC* yang tersedia di Perpustakaan UIN Alauddin Makassar sudah menggunakan Bahasa Indonesia. Hal ini memungkinkan pemustaka dengan mudah memahami dan memanfaatkan fasilitas penelusuran yang tersedia untuk mencari sumber informasi yang sesuai dengan kebutuhannya.

Sejauh ini penelusuran informasi di Perpustakaan UIN Alauddin Makassar belum diketahui dengan jelas keterkaitan antara penelusuran informasi dengan kebutuhan pemustaka. Namun kebutuhan pemustaka dapat dilihat dari pencarian informasi, maka perpustakaan perlu memperhatikan hal tersebut guna mendapatkan umpan-balik bagi perpustakaan memberikan layanan informasi yang sesuai dengan kebutuhan pemustaka tersebut. Ketetapan strategi yang diterapkan untuk mendapatkan informasi yang sesuai dengan kebutuhan pemustaka dapat dijadikan sebagai penunjang kegiatan perkuliahan sangat menentukan dalam pencarian informasi. Kesalahan dalam bertindak dan ke tidak tahuan mengenai sumber informasi yang diandalkan dapat menjadi faktor penghambat dalam rangka mengumpulkan tugas yang diberikan oleh pengajar/dosen.

Untuk mengetahui sejauh mana relevansi penelusuran informasi dalam memenuhi kebutuhan informasi pemustaka di Perpustakaan UIN Alauddin Makassar, maka penulis tertarik untuk membahas dan meneliti tentang relevansi

penelusuran informasi dalam pemenuhan kebutuhan pemustaka di Perpustakaan Universitas Islam Negeri Alauddin Makassar dengan judul “**Relevansi Penelusuran Informasi dengan Kebutuhan Pemustaka di Perpustakaan Universitas Islam Negeri Alauddin Makassar**”

B. Rumusan Masalah

Berdasarkan latar belakang yang telah dikemukakan di atas, maka rumusan masalah dalam skripsi ini ialah sebagai berikut “ Apakah ada relevansi penelusuran informasi dengan kebutuhan pemustaka di Perpustakaan Universitas Islam Negeri Alauddin Makassar” ?

C. Definisi Operasional dan Ruang Lingkup Penelitian

Untuk memudahkan penulis dalam menyusun dan menganalisis pembahasan yang terkandung dalam judul penelitian ini, penulis menganggap perlu mengemukakan definisi dari beberapa kata yang terkandung dalam judul penelitian ini, yaitu sebagai berikut.

- a. Relevansi adalah berhubungan dengan apa yang terjadi, sedang dibahas, atau sedang dilakukan (Partanto dan Al Barry, 2001: 666)
- b. Penelusuran informasi adalah proses penemuan kembali akan informasi yang tersimpan pada pusat informasi dengan peralatan dan cara tertentu (HS, 1998: 65).
- c. Pemustaka adalah orang, sekelompok orang, atau lembaga yang memanfaatkan fasilitas dan atau layanan suatu perpustakaan (HS, 2009: 237).

- d. Kebutuhan pemustaka adalah salah satu aspek psikologis yang menggerakkan pemustaka dalam aktivitas-aktivitasnya dan menjadi dasar (alasan) berusaha (Yusup, 1995 : 8).

Berdasarkan pengertian di atas, dapat dipahami bahwa definisi operasional yang dimaksud adalah keterkaitan antara penemuan kembali informasi atau data dengan pemenuhan kebutuhan pemustaka di Perpustakaan Universitas Islam Negeri Alauddin Makassar.

Berdasarkan rumusan masalah yang telah dipaparkan di atas, maka penulis ingin mengetahui relevansi penelusuran informasi dengan kebutuhan pemustaka di Perpustakaan UIN Alauddin Makassar. Sedangkan batasan lokasinya terfokus pada seluruh pengunjung perpustakaan yang mencari atau menelusur informasi di Perpustakaan UIN Alauddin Makassar.

D. Tujuan dan Manfaat Penelitian

1. Tujuan Penelitian

Adapun tujuan dalam penelitian ini ialah untuk mengetahui apakah ada relevansi penelusuran informasi dengan kebutuhan pemustaka di Perpustakaan UIN Alauddin Makassar.

2. Manfaat Penelitian

a. Secara Ilmiah

- 1) Hasil penelitian ini diharapkan dapat memberi kontribusi bagi perkembangan ilmu pengetahuan di bidang perpustakaan dan pusat informasi, khususnya masalah yang berkaitan dengan penelusuran

informasi dengan kebutuhan pemustaka di Perpustakaan Universitas Islam Negeri Alauddin Makassar.

- 2) Hasil penelitian ini dapat digunakan sebagai referensi untuk kegiatan penelitian yang sejenis pada waktu akan datang.

b. Secara Praktis

- 1) Diharapkan dapat memberikan informasi yang konstruktif guna untuk dijadikan sebagai bahan masukan bagi pemerintah dan Kepala Perpustakaan UIN Alauddin Makassar pada umumnya, dan khususnya pemustaka dan pustakawan/tenaga pengelola Perpustakaan Universitas Islam Negeri Alauddin Makassar yang berkaitan dengan relevansi penelusuran informasi dengan kebutuhan pemustaka di Perpustakaan Universitas Islam Negeri Alauddin Makassar.
- 2) Diharapkan pada pemustaka bisa memanfaatkan dan mengakses informasi dengan baik dan mudah sesuai dengan kebutuhan masing-masing.

BAB II

KAJIAN PUSTAKA

A. Penelusuran Informasi

Salah satu hal penting yang menjadi bagian tak terpisahkan dari sebuah perpustakaan adalah adanya proses temu kembali informasi, dimana secara spesifik juga akan menyangkut penelusuran informasi. Temu kembali informasi sendiri merupakan kegiatan yang bertujuan untuk menyediakan dan memasok informasi bagi pemakai sebagai jawaban atas permintaan atau berdasarkan kebutuhan pemakai (Sulistyo-Basuki, 1992: 34). “ Temu balik informasi” merupakan istilah generic yang mengacu pada temu balik dokumen atau sumber atau data dari fakta yang dimiliki unit informasi atau perpustakaan. Sedangkan penelusuran informasi merupakan bagian dari sebuah proses temu kembali informasi yang dilakukan untuk memenuhi kebutuhan pemakai akan informasi yang dibutuhkan, dengan bantuan berbagai alat penelusuran dan temu kembali informasi yang dimiliki unit informasi.

Penelusuran informasi adalah mencari kembali informasi yang pernah ditulis orang mengenai topik tertentu, informasi tersebut terdapat dalam publikasi yang diterbitkan baik dalam maupun luar negeri (Djatin, 1996: 3). Penelusuran informasi sebagaimana dijelaskan oleh Marchioni (1995) dalam Large (2001: 27) yaitu sebuah kebutuhan hidup yang digunakan untuk merencanakan, mengambil tindakan dan melakukan apa yang dibutuhkan untuk mendapatkan sebuah pemahaman yang dapat diterima oleh akal.

Penelusuran informasi menjadi penting karena “ruh” atau “nyawa” dari sebuah layanan informasi dalam unit informasi atau perpustakaan adalah bagaimana memenuhi kebutuhan informasi yang diminta pemustaka, bagaimana menemukan informasi yang diminta pemustaka, dan bagaimana memberikan “jalan” kepada pemustaka untuk menemukan informasi yang dikehendaki. Proses penelusuran informasi menjadi penting untuk menghasilkan sebuah temuan atau informasi yang relevan, akurat dan tepat. Proses dan penggunaan alat yang tepat akan menghasilkan informasi yang tepat pula.

B. Tujuan Penelusuran Informasi

Tujuan dari kegiatan penelusuran informasi adalah untuk mendapatkan informasi literatur yang dibutuhkan oleh peneliti, pengambil kebijaksanaan dan pengguna lainnya dari dalam suatu kumpulan bahan pustaka atau dari suatu sistem penyimpanan informasi tertentu. Pencarian informasi dengan menggunakan alat bantu penelusuran dapat dilakukan pada ruang tertentu (misalnya di perpustakaan) atau pada cakupan yang lebih luas (di seluruh dunia). Pencarian informasi secara global mungkin dilakukan berkat kemajuan teknologi informasi, terutama dengan adanya perkembangan internet. Internet memungkinkan semua data dapat digabungkan dan diakses dari satu tempat.

Dengan adanya alat bantu penelusuran informasi, diharapkan proses pencarian informasi dapat dilakukan dengan lebih cepat dan lebih spesifik. Dengan proses temu kembali informasi yang lebih cepat maka diharapkan

dapat menghemat waktu pencari informasi. Sehingga pencari informasi dapat menggunakan waktu lainnya untuk melakukan kegiatan lain.

Selama proses pembuatan alat temu kembali informasi dibutuhkan ketrampilan dan pengetahuan yang luas, terutama pemahaman mengenai pengindeksan subyek. Dengan adanya subyek yang tepat maka ketepatan informasi yang diperoleh pengguna akan lebih besar.

1. Tipe Penelusuran

Dari pola telusurnya, penelusuran dapat dibedakan menjadi 2 (dua) yaitu:

- a). Telusur dokumen: penelusuran dimulai dengan identifikasi dokumen atau sumber, baru dari sini dihasilkan informasi aktual.
- b). Telusur informasi: penelusuran dimulai dengan informasi yang diperoleh dari bank data, kumpulan data, atau perorangan.

Selain itu sebetulnya dilihat dari cara dan juga alat yang digunakan, maka penelusuran dapat pula dibedakan menjadi 2 (dua), yaitu:

- a). Penelusuran informasi konvensional: penelusuran yang dilakukan dengan dan melalui cara-cara konvensional/manual seperti menggunakan kartu catalog, kamus, ensiklopedi, bibliografi, indeks, dan sebagainya.
- b). Penelusuran informasi digital: penelusuran yang dilakukan dengan dan melalui media digital atau elektronik seperti melalui OPAC (*Online Public Access Catalog*), *Search Engine* (di Internet), *Database Online*,

Jurnal Elektronik, *Reference Online*, dan informasi lain yang tersedia secara elektronik/digital. (Yusup, 2010: 32)

Namun pada layanan penelusuran informasi, perbedaan tersebut seringkali diabaikan dikarenakan banyak pemakai yang memilih menggunakan berbagai cara untuk memperoleh apa yang dikehendaki. Bahkan seringkali terjadi penelusuran informasi menggunakan kombinasi dari perangkat penelusuran konvensional dan digital untuk mendapatkan data atau informasi setepat mungkin.

2. Tahapan Penelusuran Informasi

Berikut ini sekilas ilustrasi proses penelusuran sebuah informasi oleh pemustaka unit informasi.

Gambar 1

Proses Penelusuran Sebuah Informasi Oleh Pemustaka Unit Informasi

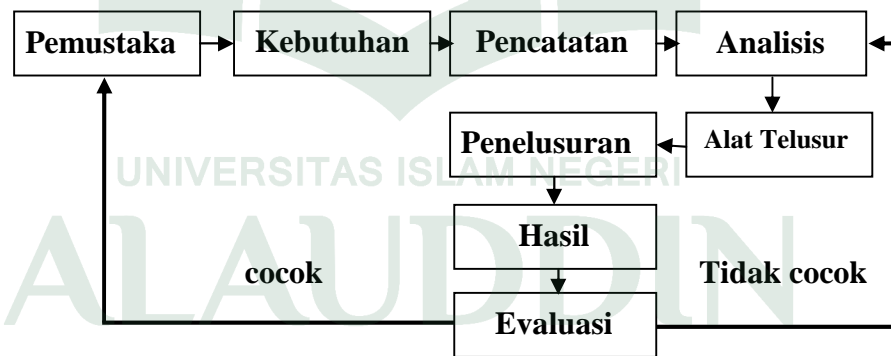

Beberapa hal penting dalam Penelusuran informasi yang harus di perhatikan, antara lain:

- a). .Kunci Telusur yakni merupakan karakteristik informasi atau dokumen yang dapat digunakan untuk keperluan telusur dan pemilihan dokumen/informasi. Sebagai contoh adalah data atau informasi

kebutuhan yang diberikan oleh pemakai seperti subyek, nama penulis, judul, tahun terbit, geografis, dan sebagainya.

b). Pencatatan Pertanyaan, merupakan sebuah prosedur yang akan membantu penelusur dalam proses penelusuran terutama untuk keperluan:

(a). Menghindari pengulangan penelusuran

(b). Bahan evaluasi temu balik informasi, termasuk analisis prosedur yang digunakan dan efektifitasnya

(c). Identifikasi kebutuhan informasi dan dokumen Pencatatan pertanyaan yang diajukan pemakai

(e). Memahami bahasa dokumenter dari pemakai, misal ada pemakai yang memakai istilah kera namun dalam perpustakaan dikenal sebagai macacaicus.

(f). Evaluasi Pemakai

c). Alat Telusur, yakni merupakan alat yang digunakan sebagai sarana untuk proses penelusuran informasi/dokumen (Surachman, 2009: 21).

3. Alat/sumber penelusuran informasi

Untuk melakukan penelusuran maka diperlukan berbagai alat dan / atau sumber informasi seperti terlihat dalam table beriku ini:

Tabel 1. *Alat/sumber Penelusuran Informasi*

No	Alat / Sumber	Informasi / Dokumen yang dihasilkan
1	Katalog Perpustakaan	Koleksi Bahan Pustaka: Buku, Terbitan Berkala, Laporan, Hasil Konferensi, Koleksi Audio-Visual
2	Bibliografi Buku	Buku, Laporan, Prosiding, dan terbitan

		monografi lainnya
3	Abstrak dan Indeks Jurnal	Artikel Jurnal, Laporan, Paper Konferensi, Beberapa Buku
4	Current Awareness Services	Artikel Jurnal, Terbitan Berkala Lainnya
5	Indeks Khusus	Laporan, Hasil Konferensi, Thesis, Patents, Standard, Publikasi yang diterbitkan lembaga tertentu
6	Institusi dan Orang	Hampir semua jenis informasi / dokumen
7	CD-ROM dan Media Rekam Lainnya	Hampir semua jenis informasi / dokumen
8	Internet/Online Databases	Berbagai bentuk karya digital seperti e-journal, e-books, e-articles, dan sebagainya.

C. Teknik Penelusuran Informasi

Berikut ini adalah beberapa contoh teknik penelusuran informasi / dokumen di perpustakaan, antara lain:

1. Penelusuran Informasi melalui Katalog

Teknik penelusuran menggunakan katalog perpustakaan ini biasanya difokuskan untuk menemukan sebuah kode atau angka klasifikasi yang akan menuntun pemakai ke dalam sumber informasi/koleksi perpustakaan yang dibutuhkan. Pemakai akan diarahkan kepada jajaran koleksi perpustakaan. Pemakai atau staf dapat menelusur melalui 3 entri penting yakni berdasarkan judul, pengarang dan atau subyek. Berikut secara ringkas dapat diberikan ilustrasi diagram alur penelusuran informasi melalui katalog.

Gambar 2
Penelusuran Informasi Melalui Katalog

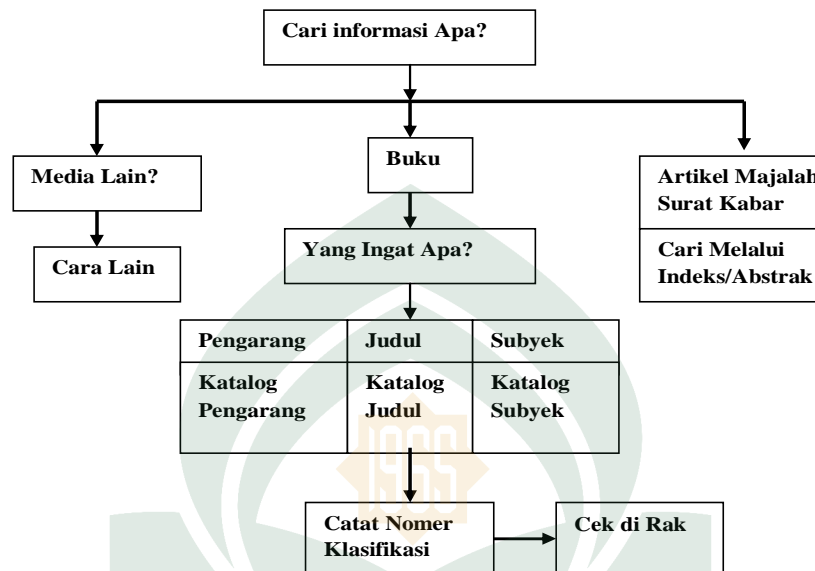

2. Penelusuran Informasi melalui Bibliografi

Teknik ini mirip dengan katalog, hanya bibliografi cakupannya lebih luas lagi yakni tidak hanya berupa koleksi yang dimiliki perpustakaan akan tetapi juga di luar perpustakaan. Teknik penelusuran ini memanfaatkan daftar bahan pustaka baik yang berupa buku, jurnal maupun sumber lainnya untuk menelusur lebih jauh informasi dan sumber informasi aslinya. Berikut ini adalah alur proses penelusuran informasi melalui bibliografi.

Gambar 3
Penelusuran Informasi Melalui Bibliografi

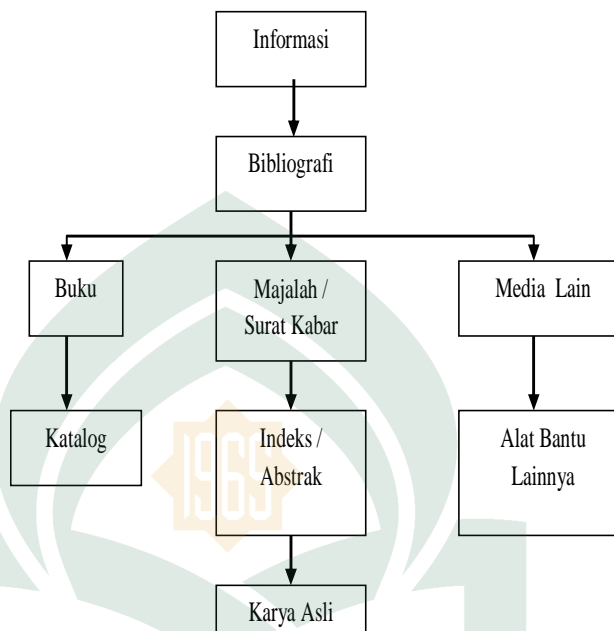

Secara mudah sebetulnya bibliografi ini akan dapat dilihat dalam sebuah karya tulis atau bahan pustaka, biasanya pada bagian akhir. Namun ada juga yang tercetak dalam sebuah buku bibliografi seperti bibliografi nasional Indonesia.

3. Penelusuran Informasi melalui Indeks

Indeks sering diartikan sebagai daftar istilah penting yang terdapat dalam sebuah karya tulis / bahan pustaka yang disusun secara alfabetis. Indeks ini akan memudahkan orang dalam melakukan penelusuran informasi, karena dapat membawa penelusur kepada sumber informasi secara langsung. Indeks ini dapat berupa bagian dari sebuah karya tulis /

bahan pustaka dan dapat pula berupa buku yang diterbitkan khusus. Misalnya, indeks majalah atau surat kabar.

Beberapa contoh pemanfaatan indeks di antara lain,:

- a) Indeks dalam buku-buku ilmiah
- b) Buku indeks
- c) Indeks (artikel) majalah
- d) Majalah indeks
- e) Indeks surat kabar
- f) Indeks makalah
- g) Indeks khusus lainnya

4. Penelusuran Informasi melalui Abstrak

Hal yang membedakan antara indeks dan abstrak adalah indeks hanya sampai pada informasi kepada penunjukkan tempat suatu informasi disimpan, sedangkan abstrak di samping menunjukkan tempat informasi, juga memuat ringkasan informasi dari subyek yang ada. Dan secara definitive, abstrak merupakan pemadatan dari sebuah karya seperti laporan penelitian, artikel majalah/jurnal, prosiding, dan lain-lain. Abstrak yang biasanya dikumpulkan sesuai dengan subyek atau kekhususan informasinya dan disusun secara alfabitis juga.

5. Penelusuran Informasi melalui Kamus & Ensiklopedi

Kamus biasanya digunakan untuk mencari informasi singkat tentang ejaan, etimologi, batasan/definisi, pengucapan, paduan kata, pembagian

suku kata, dan informasi gramatika. Kamus ini biasanya juga disusun secara alfabitis sehingga memudahkan pemakai dalam menelusuri informasi yang diinginkan.

Ensiklopedi merupakan alat telusur yang sejenis dengan kamus, hanya ensiklopedi biasanya memuat informasi yang lebih lengkap dan biasanya tidak hanya memberikan arti, padanan, maupun ejaan akan tetapi juga dapat membahas lebih dalam lagi seperti sejarah, dan keterangan lainnya. Biasanya juga ensiklopedi ini disusun secara alfabitis dan berseri / volume.

6. Penelusuran Informasi melalui Jaringan Informasi Perpustakaan

Jaringan informasi perpustakaan adalah salah satu alat yang dapat memberikan solusi kepada pemakai untuk mencari informasi secara lebih luas. Jaringan menjadi penting karena akan membentuk sebuah jejaring informasi yang luas, terintegrasi dan lebih lengkap. Sharing informasi menjadi kekuatan dari alat telusur ini, dan saat ini sudah semakin mudah dengan adanya teknologi informasi yang dapat membentuk sebuah jaringan informasi online.

7. Penelusuran Informasi melalui Komputer dan Internet

Perkembangan teknologi informasi khususnya komputer telah membawa kemudahan tersendiri dalam proses penelusuran informasi. Pemustaka/pengguna dan staf perpustakaan mempunyai kesempatan lebih untuk mendapatkan informasi baik berupa informasi tercetak maupun digital. Apalagi dengan adanya internet, pemakai dan staf perpustakaan

dimanjakan untuk meraih lebih besar lagi informasi yang dibutuhkan dari berbagai unit informasi/perpustakaan di seluruh dunia.

Penelusuran informasi melalui komputer dan media internet telah membawa orang untuk menembus batasan-batasan yang semula ada pada teknik penelusuran informasi secara manual atau konvensional. Melalui OPAC, Search Engine, Database Online dan fasilitas lainnya pemakai perpustakaan akan lebih mudah mendapatkan informasi yang dikehendaki, dengan jenis dan macam yang cakupannya lebih luas lagi.

8. Penelusuran informasi melalui media lain

Ada banyak alat bantu penelusuran yang dapat dimanfaatkan oleh pemakai dan staf perpustakaan dalam mendapatkan informasi, meskipun alat-alat bantu tersebut tidak secara spesifik berfungsi sebagai alat penelusuran informasi. Misalnya brosur, pamlet, atlas, globe, peta, direktori, buku pedoman, buku tahunan, dan lain-lain. (Surachman, 2007: 12)

D. Penelusuran Informasi Digital

Perkembangan teknologi informasi khususnya komputer telah membawa kemudahan tersendiri dalam proses penelusuran informasi. Penelusuran informasi melalui komputer dan media internet telah membawa orang untuk menembus batasan-batasan yang semula ada pada teknik penelusuran informasi secara manual/konvensional. Melalui OPAC, *Search Engine*, *Database Online* dan fasilitas lainnya akan lebih mudah mendapatkan

informasi yang dikehendaki, dengan jenis dan macam yang cakupannya lebih luas lagi.

1. Mesin Pencari Informasi (*Search engine*).

Satu-satunya alat atau fasilitas yang dipergunakan untuk mengeksplorasi berbagai data, informasi, dan pengetahuan yang ada di internet adalah mesin pencari atau yang biasa disebut sebagai Search engine. Search engine adalah sebuah program yang dapat diakses melalui internet yang berfungsi untuk membantu pengguna komputer dalam mencari berbagai hal yang ingin diketahuinya. Di internet, terdapat ratusan bahkan ribuan search engine yang dapat diakses secara cuma-cuma. Karena sifatnya sebagai pintu gerbang bagi para pengguna sebelum memasuki situs (website) yang diinginkan, banyak yang menyebut search engine sebagai portal (bandingkan dengan fungsi portal di dunia nyata, yang kerap ditemui di pintu masuk ke sebuah kompleks perumahan). Dari berbagai search engine yang ada, yang paling populer diantaranya adalah: Google, Yahoo, dan Altavista. Melalui aplikasi browsing semacam Internet Explorer atau Netscape, ketiga mesin pencari ini dapat diakses melalui alamat: www.google.com, www.yahoo.com, dan www.altavista.com.

Gambar IV
Pencarian Informasi Digital

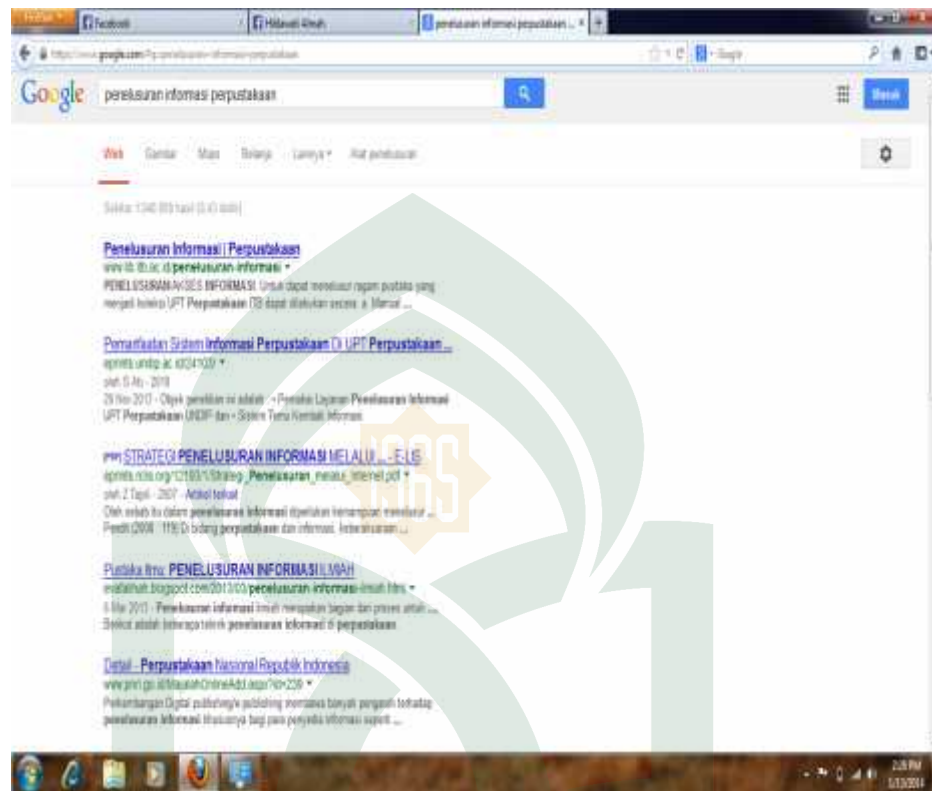

a) Anatomi Search Engine.

Setiap search engine pasti memiliki sebuah fasilitas dimana para pemakai internet (*netter*) dapat mengetikkan kata kunci yang akan menjadi referensi pencarian. Cobalah mengetikkan sebuah kata (*searching key*) pada kotak kosong tersebut, misalnya:

Indonesia

Jika tombol search dipilih, maka aplikasi search engine akan mencari di seluruh komputer yang terhubung ke internet, berbagai jenis data baik dalam bentuk dokumen, gambar, audio, maupun video yang di

dalamnya terdapat teks bertuliskan kata Indonesia. Yang ditampilkan oleh search engine adalah link (alamat) keseluruhan situs yang berhubungan dengan hasil dari pencarian terhadap kata Indonesia tersebut. Seorang netter tinggal meng-click salah satu link yang ada untuk dapat mengakses dokumen yang dimaksud. Sebagai catatan, tidak semua search engine hasilnya akan langsung mengarah ke situs yang bersangkutan. Yahoo misalnya memiliki hasil dimana keseluruhan situs yang ada digolongkan dahulu menjadi beberapa kategori (sistem index). Sistem kategori ini dipergunakan untuk membantu netter dalam menentukan informasi mengenai Indonesia yang paling relevan dengan yang diinginkannya.

2. Teknik Menyaring Informasi yang Relevan

Sedemikian banyaknya kuantitas informasi yang terdapat di internet menyebabkan terjadinya fenomena *information overloaded* (banjir informasi yang tak terkendali). Tengoklah bagaimana seseorang yang ingin mencari informasi dengan kata kunci Toyota akan terlihat bingung karena hasil pencarian menunjukkan adanya jutaan situs yang berkaitan dengan kata tersebut. Tentu saja harus ada teknik yang dipergunakan untuk dapat mencari informasi yang relevan dengan yang dimaksud. Ada dua teknik dasar yang biasa dipergunakan, yaitu dengan menggunakan simbol-simbol matematika dan simbol-simbol boolean.

a) Filterisasi Dengan Simbol Matematika

Simbol pertama yang sangat berguna untuk dipakai adalah tanda plus (+). Tanda plus dipergunakan jika seorang netter ingin mencari

berbagai dokumen dengan kata kunci lebih dari satu. Contohnya adalah seorang guru yang ingin mencari informasi mengenai profil penduduk di Makassar, maka yang bersangkutan dapat mencarinya dengan menggunakan kata kunci:

+ profil + penduduk + makassar

Yang dilakukan oleh mesin pencari jika menemukan format semacam ini adalah mencari berbagai sumber dokumen maupun artikel yang ada di seluruh internet dimana di dalamnya terdapat kata profil, penduduk, dan bandung. Jika terdapat sebuah dokumen yang mengandung salah satu atau dua kata yang ada, maka yang bersangkutan tidak akan ditampilkan. Simbol lainnya yang sering dipergunakan mendampingi (+) adalah simbol minus(-). Untuk mudahnya, simbol tersebut dapat dibaca sebagai “kecuali”. Contoh penggunaannya adalah sebagai berikut. Misalnya seorang pelajar ingin mencari beasiswa untuk melanjutkan studi master di luar negeri, namun yang bersangkutan tidak mau pergi ke Korea maupun Inggris, maka yang bersangkutan dapat melakukan pencarian dengan cara sebagai berikut:

+master +degree +scholarship +abroad – korea – inggris

Dengan format di atas maka search engine yang bersangkutan akan mencari di internet seluruh dokumen yang mengandung teks master, degree, scholarship, dan abroad namun tidak terdapat kata Singapore maupun Australia di dalamnya. Satu simbol lagi yang kerap dipakai

mendampingi plus dan minus adalah simbol multiplikasi yang direpresentasikan dengan tanda kutip (“). Simbol ini dapat membantu netter untuk semakin memperkecil atau memfokuskan pencarian ke hal yang benar-benar diinginkan. Yang dilakukan oleh tanda kutip adalah memerintahkan search engine untuk mencari dokumen atau informasi yang mengandung teks persis seperti yang ada di dalam tanda kutip terkait. Perhatikanlah contoh searching key sebagai berikut:

“persatuan indonesia”

Berdasarkan perintah tersebut, mesin pencari akan mencari seluruh dokumen di internet yang mengandung frase persatuan indonesia. Jika sebuah dokumen hanya mengandung kata persatuan atau indonesia saja, maka dokumen tersebut tidak akan ditampilkan. Walaupun terlihat sederhana, tanda kutip ini sebenarnya sangat ampuh jika dipergunakan dengan benar. Ada satu hal yang patut dicatat sehubungan dengan teknik pencarian. Jika *netter* menggunakan tanda spasi yang memisahkan antara kata-kata yang ada, maka spasi tersebut dapat dibaca sebagai “atau”. Contohnya adalah pencarian dengan searching key:

Mata ikan

Ini berarti akan menghasilkan daftar dokumen yang didalamnya terdapat kata mata, kata ikan, atau keduanya. Pada kenyataannya, ada sebagian kecil search engine yang tidak mengenal satu atau lebih simbol matematika seperti yang dijelaskan di atas.

b) Filterisasi Dengan Simbol Boolean

Simbol-simbol boolean banyak dipergunakan oleh mereka yang memiliki latar belakang ilmu komputer atau terbiasa dengan cara mengakses sistem basis data (database) konvensional. Secara garis besar, beberapa simbol boolean yang penting-penting (yang oleh beberapa kalangan dinilai sudah terlalu kuno dan ketinggalan jaman) sebenarnya sudah terwakili dengan simbol-simbol matematika seperti yang telah dijelaskan sebelumnya. Kelebihan dari simbol boolean adalah dapat merepresentasikan jenis pencarian yang tergolong kompleks karena adanya simbol-simbol tambahan. Berikut adalah beberapa simbol penting yang kerap dipergunakan oleh para netter untuk membantu proses pencarian. Simbol pertama adalah penggunaan kata OR (mengandung pengertian “atau” dalam bahasa Indonesia). Simbol ini bekerja dengan cara yang sama dengan karakter spasi pada simbol matematika. Jika seseorang melakukan pencarian dengan searching key sebagai berikut:

kepulauan OR nusantara

Maka search engine akan mencari seluruh dokumen yang mengandung kata kepulauan, atau nusantara, atau yang mengandung kedua kata tersebut. Simbol berikutnya yang memiliki fungsi kurang lebih sama dengan tanda plus pada simbol matematika adalah AND, yang dapat diterjemahkan sebagai kata “dan” di dalam bahasa Indonesia. Contoh dari penggunaan simbol ini adalah sebagai berikut:

partai AND agama AND indonesia

Akan mencari seluruh dokumen di internet yang di dalamnya terkandung tiga buah kata, yaitu partai, agama, dan Indonesia. Jika di dalam model simbol matematika terdapat tanda minus (untuk merepresentasikan kecuali), maka dalam model simbol boolean terdapat sebuah kata NOT untuk merepresentasikan hal yang serupa. Jadi jika seorang netter ingin mencari seluruh dokumen yang berhubungan dengan informasi populasi di Pulau sulawesi tetapi tidak ingin mengikutsertakan kota Makassar, maka dapat dipergunakan perintah sebagai berikut:

populasi AND pulau AND sulawesi NOT makassar

Sebuah perintah dalam metode simbol boolean yang tidak ditemukan dalam simbol matematika adalah NEAR yang memiliki fungsi cukup unik. Untuk mendapatkan gambaran mengenai fungsi simbol ini dapat dilihat contoh berikut:

mahasiswa NEAR kampus

Perintah di atas akan menginstruksikan search engine untuk mencari dokumen yang mengandung kata mahasiswa dan kampus dimana jarak (jumlah kata di antara kedua kata tersebut) berdekatan. Dengan kata lain, *search engine* akan mencari dokumen dengan contoh kalimat sebagai berikut: “mahasiswa Trisakti menggelarmimbar bebas di

kampus” atau “seorang mahasiswa ditemukan tewas di kampus” atau “mahasiswa kampus Atmajaya melakukan kegiatan social” karena jarak kata “mahasiswa” dan “kampus” relatif berdekatan. Kriteria berdekatan untuk masing-masing *search engine* biasanya berbeda. Sebuah simbol lainnya yang sering dipergunakan untuk merepresentasikan sebuah *searching key* yang kompleks adalah sepasang tanda kurung atau nesting. Fungsi tanda kurung di dalam metode simbol boolean sama seperti fungsi tanda kurung pada mata pelajaran matematika di sekolah, yaitu untuk melakukan isolasi terhadap sebuah perhitungan yang harus didahulukan. Contohnya adalah sebagai berikut:

pahlawan AND (gowa OR soppeng)

Memiliki makna agar search engine terlebih dahulu mencari dokumen yang di dalamnya terdapat kata gowa atau soppeng atau keduanya, dan hasil temuan tersebut harus pula mengandung kata pahlawan. Sebenarnya masih ada banyak lagi cara-cara penelusuran informasi digital melalui internet ini. Namun pembahasan ini dimaksudkan sebagai modal dasar untuk penelusuran informasi digital melalui internet yang relevan. Semakin berkembangnya jaman kemajuan teknologi juga akan semakin berkembang dan akan semakin memudahkan kita untuk mencari atau mencari informasi yang relevan. (Neely, 2006: 55)

E. Kebutuhan Pemustaka

Banyak teori yang membahas masalah kebutuhan pemustaka akan suatu informasi untuk pemenuhan kebutuhannya. Sebenarnya, bukan informasi saja yang dibutuhkan oleh pemustaka, melainkan banyak variasinya, seperti yang dikemukakan oleh Maslow mulai dari tahap kebutuhan yang paling dasar sampai kepada tingkat kebutuhan yang paling tinggi, yaitu sebagai berikut:

1. Kebutuhan fisiologis, misalnya rasa lapar dan haus;
2. Kebutuhan akan rasa aman, misalnya rasa aman dari gangguan atau ancaman;
3. Kebutuhan akan rasa cinta dan memiliki;
4. Kebutuhan akan rasa harga diri, misalnya rasa prestise, keberhasilan, serta respek pribadi;
5. Kebutuhan akan aktualisasi diri, misalnya hasrat untuk berdiri sendiri (Krech, 1962: 43).

Dikaitkan dengan lingkungan yang merangsang timbulnya kebutuhan, khususnya yang berhubungan dengan seseorang yang dihadapkan pada berbagai sumber penampung informasi, atau media komunikasi informasi, ada banyak kebutuhan yang bisa dikemukakan, antara lain seperti diusulkan oleh Katz, Gurevitch, dan Haas dalam Tan, (1981: 15) sebagai berikut:

a) Kebutuhan Kognitif

Ini merupakan kebutuhan untuk memperkuat informasi, pengetahuan, dan pemahaman seseorang akan lingkungannya yang didasarkan pada hasrat seseorang untuk memahami dan menguasai

lingkungannya, kebutuhan ini juga dapat memberi kepuasan atas hasrat keingintahuan dan penyelidikan seseorang.

b) Kebutuhan Afektif

Kebutuhan ini dikaitkan dengan penguatan estetis, hal dapat menyenangkan, dan pengalaman-pengalaman emosional. Misalnya orang membeli radio, dan surat kabar, televisi, menonton film, dan membaca buku-buku ringan.

c) Kebutuhan Integrasi Personal (*Personal Integrative Needs*)

Hal ini dikaitkan dengan penguatan kredibilitas, kepercayaan, stabilitas, dan status individu. Kebutuhan-kebutuhan ini berasal dari hasrat seseorang untuk mencari harga diri.

d) Kebutuhan Integrasi Sosial (*Social Integrative Needs*)

Kebutuhan ini dikaitkan dengan penguatan hubungan dengan keluarga, teman, dan orang lain yang didasari oleh hasrat seseorang untuk bergabung atau berkelompok dengan orang lain.

e) Kebutuhan berkhayal (*Escapist Needs*)

Kebutuhan ini dikaitkan dengan kebutuhan-kebutuhan untuk melarikan diri, melepaskan ketegangan, dan hasrat untuk mencari hiburan atau pengalihan (*diversion*) (Yusuf, 2009: 336)

Menurut Sulisty-Basuki (2004: 393), kebutuhan Informasi adalah informasi yang diinginkan seseorang untuk pekerjaan, penelitian, kepuasan rohaniah, pendidikan dan lain-lain.

Kebutuhan informasi dalam ilmu informasi diartikan sebagai sesuatu yang lambat laun muncul dari kesadaran yang samar-samar mengenai sesuatu yang hilang dan pada tahap berikutnya menjadi keinginan untuk mengetahui tempat informasi yang akan memberikan kontribusi pada pemahaman akan makna Kulthau, (1993: 12). Wersig dalam Pendit (1993: 32) mengajarkan teori yang menyatakan bahwa kebutuhan informasi didorong oleh apa yang dinamakan sebagai, “*a problematic situation*”. Ini merupakan situasi yang terjadi dalam diri manusia (pada lingkungan internalnya) yang dirasakan tidak memadai oleh manusia yang bersangkutan untuk mencapai tujuan tertentu dalam hidupnya. Ketidak memadai ini menyebabkan ia merasa harus memperoleh masukan (input) dari sumber-sumber diluar dirinya maupun yang telah dimilikinya (Sugiarto, 2009: 21).

F. Konsep Relevansi

Relevansi adalah merupakan keterkaitan atau berhubungan dengan apa yang terjadi, sedang dibahas, atau sedang dilakukan (Partanto dan Al Barry, 2001: 666). Dalam hal ini mencakup keterkaitan antara penelusuran informasi dengan kebutuhan pemustaka.

Relevansi juga dapat diartikan sebagai sesuatu yang mempunyai kecocokan atau yang masih saling berhubungan. Sedangkan dalam Kamus Besar Bahasa Indonesia, relevansi berasal dari kata relevan yang artinya kait/mengait; bersangkutan; berguna secara langsung.

BAB III

METODOLOGI PENELITIAN

Sebagaimana layaknya penelitian ilmiah maka penelitian ini memiliki objek yang jelas untuk mendapatkan data yang autentik. Dalam skripsi ini penulis menggunakan metode penelitian sebagai berikut:

A. Jenis Penelitian

Penelitian ini menggunakan metode deskriptif kuantitatif. Penelitian deskriptif yaitu penelitian yang berusaha untuk menuturkan pemecahan masalah yang berdasarkan data-data, sehingga peneliti juga menyajikan data, menganalisis dan menginterpretasi (Nazir, 2005: 54).

Penelitian deskriptif banyak membantu terutama dalam penelitian yang bersifat longitudinal, genetik, dan klinis. Penelitian survei biasanya termasuk dalam penelitian ini (Abu Achmad dan Narbuko Cholik, 2007:44)

Peneliti melakukan pengamatan, pembuatan kategori perilaku, mengamati gejala dan mencatat dalam buku observasi. Dengan suasana demikian peneliti terjun langsung ke lapangan.

Peneliti terjun ke lapangan tanpa dibebani atau diarahkan oleh teori. Peneliti bebas mengamati objek, menjelajahi, sehingga dapat menemukan wawasan baru sepanjang melakukan penelitian

B. Populasi dan Sampel

1. Populasi

Untuk mengetahui keadaan populasi dalam penyusunan penelitian ini, maka terlebih dahulu penulis mengemukakan pengertian populasi.

Sugiyono (2008: 117), berpendapat bahwa populasi adalah wilayah generalisasi yang terdiri atas obyek/subyek yang mempunyai kualitas dan karakteristik tertentu yang ditetapkan oleh peneliti untuk dipelajari dan kemudian ditarik kesimpulannya.

Adapun yang menjadi populasi dalam penelitian ini adalah pemustaka di Perpustakaan UIN Alauddin Makassar sejumlah 493 pemustaka. Populasi sejumlah 493 pemustaka tersebut penulis ambil dari data jumlah pengunjung perpustakaan UIN Alauddin Makassar pada saat melakukan penelitian dengan melakukan penyebaran kuisioner yaitu pada tanggal 13-15 januari. Yaitu tanggal 13 sebanyak 242 pemustaka dan tanggal 15 sebanyak 251 pemustaka, dijumlahkan sebanyak 493 pemustaka. *(Sumber: Data Pengunjung perpustakaan pada saat melakukan penelitian pada tanggal 13-15 Januari 2013).*

2. Sampel

Menurut Sugiyono (2008: 118), sampel adalah bagian dari contoh yang dimiliki oleh populasi tersebut. Arikunto (2002: 109) mengemukakan bahwa sampel adalah bagian atau wakil populasi yang diteliti

Dari defenisi diatas dapat disimpulkan bahwa yang menjadi sampel dalam penelitian ini adalah pemustaka yang berkunjung ke Perpustakaan

UIN Alauddin Makassar selama peneliti melakukan penelitian tersebut. Untuk menentukan jumlah sampel menurut Arikunto (2002: 112) apabila subjek kurang 100, lebih baik diambil semua sehingga penelitiannya penelitian populasi. Jika subjeknya lebih besar dapat diambil antara 10-15% atau 20-25% dari populasi. Jadi jumlah sampel dalam penelitian adalah 15% dari 493 yaitu sebanyak 73,95 dibulatkan jadi 75 orang. Pemilihan sampel dilakukan dengan teknik accidental sampling yaitu jumlah pengunjung yang berkunjung selama penyebaran kuisioner berlangsung mulai 13-15 januari.

C. Waktu dan Tempat Penelitian

Penelitian dilaksanakan dari tanggal 8 Januari 2014 sampai dengan tanggal 24 januari 2014 yang bertempat di Perpustakaan UIN Alauddin Makassar, Jln. Sultan Alauddin No. 36. Samata, Gowa.

D. Teknik Pengumpulan Data

Pengumpulan data adalah cara-cara untuk memperoleh data-data yang lengkap, objektif dan dapat dipertanggungjawabkan kebenarannya sesuai dengan permasalahan penelitian.

Dalam penelitian ini penulis menggunakan dua macam data, yaitu data primer dan data sekunder. Berikut ini dijelaskan kedua macam data tersebut dan teknik pengumpulan data yang digunakan, sebagai berikut:

a. Data Primer

1) *Observasi* (Pengamatan)

Sutrisno Hadi dalam Sugiyono (2010: 310), mengemukakan bahwa observasi merupakan suatu proses yang kompleks, suatu proses yang tersusun dari berbagai proses, sedangkan menurut Sarwono (2006: 224), observasi adalah melakukan pencatatan secara sistematis kejadian-kejadian, perilaku, obyek-obyek yang dilihat dan hal-hal lain yang diperlukan dalam mendukung penelitian yang sedang dilakukan.

Teknik ini dengan menggunakan pengamatan langsung terhadap objek, yaitu langsung mengamati apa yang sedang dilakukan dan sudah dilakukan.

2) *Kuesioner* (Angket)

Kuesioner merupakan pengumpulan data yang dilakukan dengan memberikan cara memberikan seperangkat pertanyaan atau pertanyaan tertulis kepada responden untuk dijawabnya (Sugiyono, 2010: 199).

Dalam teknik ini, penulis membagikan data pertanyaan kepada responden untuk menjawab setiap pertanyaan yang ada dalam rangka melengkapi data penulis yang akan diteliti.

Adapun dalam penelitian ini jawaban yang diharapkan responden secara keseluruhan nantinya diberi skor atau nilai pada masing-masing kategori. Dengan demikian penentuan skor

mempunyai tujuan untuk mengukur konsep yang telah dirumuskan dengan menggunakan seperangkat indikator yang telah dioperasikan dan diwujudkan dalam bentuk pertanyaan. Pemberian skor dengan menggunakan skala likert yang merupakan salah satu cara untuk menemukan skor kriteria penilaian yang digolongkan dalam empat tingkatan dengan penilaian sebagai berikut:

- a) Untuk jawaban Sangat Setuju (SS), diberi skor 4
- b) Untuk jawaban Setuju (S), diberi skor 3
- c) Untuk jawaban Tidak Setuju (TS), diberi skor 2
- d) Untuk jawaban Sangat Tidak Setuju (STS), diberi skor 1

b. Data Sekunder

Pengumpulan data sekunder dilakukan melalui penelusuran dokumen pada buku penelitian yang ada kaitannya dengan masalah yang diteliti.

E. Teknik Pengolahan dan Analisis Data

1. Analisis Statistik Deskriptif

Adapun teknik pengolahan dan analisis data yang digunakan adalah analisis data statistik deskriptif yaitu data yang dikumpulkan dari penyebaran kuesioner dianalisis dengan menggunakan metode statistik deskriptif. Data yang diperoleh ditabulasikan dengan menyusun data kedalam tabel kemudian dihitung persentasenya, berdasarkan bobot.

Bobot yang ditetapkan diatas, setiap jawaban responden dihitung frekuensinya (Sugiyono, 2009: 85). Persentase dari masing-masing kriteria dengan formula sebagai berikut:

$$\text{Nilai} = \text{Bobot} \times \text{Frekwensi}$$

$$\text{Persentase} = \frac{\text{Frekwensi}}{\text{Jumlah Responden}} \times 100\%$$

$$\text{Rata-rata nilai} = \frac{\sum N/n}{n}$$

$$\text{Rata-rata persentase} = \frac{\text{Rata-rata}}{\text{Jumlah skor ideal}} \times 100\%$$

Adapun interval kategori tersebut ditetapkan sebagai berikut:

- a. Rata-rata skor 3,76 – 5 = Sangat baik
- b. Rata-rata skor 2,6 – 3,75 = Baik
- c. Rata-rata skor = 1,26 – 2,5 = Kurang baik
- d. Rata-rata skor = 0, – 1,25 = Tidak baik

2. Uji Validitas

Validitas sering dikonsepsikan sebagai sejauh mana instrument mampu mengukur atribut yang seharusnya diukur (Saifuddin, 2001: 5). Dengan menggunakan metode *korelasi pearson* dengan cara mengkorelasikan masing-masing skor *Item* dengan skor total tanpa melakukan koreksi terhadap *Spurious overlap* (nilai koefisien korelasi yang overestimasi). Skor total *Item* adalah penjumlahan dari keseluruhan *Item*. Keputusan untuk uji validitas sebagai berikut:

- Jika $r \text{ hitung} > r \text{ tabel}$, maka dikatakan Valid

- Jika r hitung $<$ r tabel. Maka dikatakan tidak valid (Dwi Priyanto, 2013: 19).

Langkah-langkah uji validitas sebagai berikut:

- 1) Buka program SPSS, selanjutnya membuat variabel dengan klik *variabel view* pada kolom name ketik jumlah *item*, kemudian klik skortotal, untuk kolom decimal ubah menjadi 0 untuk semua *item* dan skortotal
- 2) Jika sudah dibuka halaman **data editor** dengan klik data view. Kemudian isi data sesuai variabel
- 3) Klik **Analyze>>Correlate>>Bivariate**, selanjutnya akan terbuka kotak dialog **Bivariate Correlations**
- 4) Masukkan semua *item* dan skor total ke kotak **Variables**. Pada **Correlations Coefficients** pastikan terpilih **Person**, selanjutnya klik tombol ok, maka akan didapat output uji validitas variable.

Dari hasil uji yang didapat variabel relevansi penelusuran informasi dengan kebutuhan pemustaka. Dari *output* tersebut dapat diketahui nilai korelasi antara tiap *Item* dengan skor total *Item*. Nilai korelasi ini dibandingkan dengan r tabel. R tabel dicari pada signifikansi 0.05 dengan uji 1 sisi dan jumlah data $(n) = 75$ maka didapat r tabel sebesar 0,191, terdapat 2 item yang nilai kurang dari 0,191 yaitu item 9 dan 12 sehingga item ini dinyatakan tidak valid jadi harus dibuang atau diperbaiki.(lihat pada lampiran)

3. Uji Reliabilitas

Suatu alat pengukur yang dikatakan reliabel bila alat itu dalam mengukur suatu gejala pada waktu yang berlainan senantiasa menunjukkan hasil yang sama. Metode uji reliabilitas yang sering digunakan adalah *Cronbach's Alpha* (Duwi Priyanto, 2013: 30). Pengambilan keputusan untuk uji reliabilitas yaitu:

- Cronbach's Alpha $< 0,6$ = reliabilitas buruk
- Cronbach's Alpha $0,6-0,79$ = reliabilitas diterima
- Cronbach's Alpha $0,8$ = reliabilitas buruk

Langkah-langkah uji reliabilitas sebagai berikut:

- 1) Menggunakan input yang sama dengan uji validitas dengan metode korelasi pearson.
- 2) Klik **Analyze>>Scale>>Reliability Analysis**
- 3) Masukkan *item-item* yang tidak gugur kekotak **Items**. Atau jika semua *item* sudah berada di kotak **Items** , maka keluarka *item* yang gugur. Selanjutnya klik tombol *statistics*.
- 4) Pada kotak dialog **Descriptives for**, beri tanda centangan pada Item (jika ingin menampilkan deskripsi tiap **Item**, kemudian klik tombol *continue*. Pada kotak dialog sebelumnya klik tombol **ok**, maka akan didapat output uji reliabilitas variabel.

Hasil uji reliabilitas variabel relevansi penelusuran informasi dengan kebutuhan pemustaka sebagai berikut :

Cronbach's Alpha	N of Items
.644	23

Dari hasil uji reliabilitas diatas didapat Variabel relevansi penelusuran informasi dengan kebutuhan pemustaka dapat diketahui nilai reliabilitas (Cronbach's Alpha) variabel. Diperoleh nilai variabel Cronbach's Alpha sebesar 0,644 maka dapat disimpulkan bahwa alat ukur dalam penelitian tersebut dinyatakan **reliabel**.

BAB IV

HASIL PENELITIAN DAN PEMBAHASAN

A. *Gambaran Umum Perpustakaan Universitas Islam (UIN) Negeri Alauddin Makassar*

Perpustakaan Universitas Islam Negeri (UIN) Alauddin Makassar didirikan pada 10 November 1965 bersamaan diresmikan IAIN Alauddin Makassar. Sesuai dengan surat menteri Agama Republik Indonesia 74 tentang berdirinya IAIN Makassar.

Tujuan di bentuknya perpustakaan IAIN Alauddin Makassar adalah untuk menunjang program Tri Dharma Perguruan tinggi yaitu: pendidikan, penelitian, dan pengabdian kepada masyarakat.

Tenaga perpustakaan pada tahun 1965 sampai dengan tahun 1973 berjumlah dua orang yaitu kepala perpustakaan Bapak Syamsuddin dan satu staf Bapak Syahrir Aksa.

Ruang perpustakaan pada tahun 1965 sampai dengan tahun 1967 bertempat di sebelah selatan Gedung Universitas Muslim Indonesia (UMI) Jln. Kakatua tepatnya di satu ruangan kantor sekolah persiapan IAIN pertengahan tahun 1967, IAIN Alauddin Makassar pindah ke Jln. Timo Bioskop AA di lantai tiga.

Pada tahun 1973 IAIN Alauddin Makassar pindah lagi ke jalan sumba. Perpustakaan menempati lantai dasar. Memasuki tahun 1974 IAIN Alauddin Makassar pindah ke Gunung Sari dan kemudian ke Jln. Sultan Alauddin Makassar.

Perpustakaan menempati Gedung Fakultas Syari'ah salah satu ruangan kuliah berada di lantai dua. Tenaga perpustakaan sudah berjumlah tiga orang, yaitu seorang kepala perpustakaan dan dua orang staf. Namun pada akhir 1975 perpustakaan mengalami kebakaran di akibatkan oleh arus listrik. Banyak koleksi yang ikut terbakar, sedangkan koleksi yang berhasil di selamatkan dipindahkan ke rumah jabatan rektor yang berada di lingkungan kampus. Setelah itu perpustakaan di pindahkan ke gedung fakultas Tarbiah.

Gedung perpustakaan bersambung dengan gedung lembaga pusat pengembangan bahasa. Pada tahun 1997 lembaga pusat bahasa IAIN Alauddin Makassar dilebur. Perpustakaan IAIN Alauddin Makassar sampai pada awal tahun 1998 lembaga pusat pengembangan bahasa di buka kembali. Lantai dasar tetap di jadikan kantor dan ruangan pengolahan.

Kemudian pada tahun 2004 Perpustakaan IAIN Alauddin Makassar kembali pindah ke gedung berlantai tiga. Lantai pertama ruangan kepala perpustakaan, bagian administrasi, pengolahan, penitipan barang, foto copy, Azhar corner, Iranian corner, laboratorium komputer, dan tata usaha. Lantai dua bagian pelayanan, referensi, dan cadangan. Sedangkan lantai tiga ruangan pertemuan, ruang skripsi masing-masing fakultas dan ruang komputer digital.

Perpustakaan IAIN Alauddin Makassar mengalami pergantian perpustakaan pada bulan November 2008 dari Bapak A. Ibrahim di serahkan kepada ibu Nursiah Hamid sebagai caretaker hingga bulan Mei sebelum dilakukan pemilihan ulang kepala perpustakaan baru. Pada saat itu terjadi perubahan besar-besaran karena sesuatu dan lain hal. Selama kepemimpinan

pejabat *caretaker*, Ibu Nursiah Hamid melakukan beberapa perubahan seperti letak penitipan barang di pindahkan ke lantai dua.

Kemudian pada tanggal 10 November 2009, maka dilantiklah kepala perpustakaan baru yaitu Bapak Irvan Mulyadi selama kepemimpinannya beberapa perubahan seperti penempatan pegawai perpustakaan sesuai dengan kompetensi atau latar belakang pendidikan masing-masing.

Penempatan pegawai sesuai dengan profesinya karena mengingat kurangnya pustakawan yang memang mempunyai latar belakang pendidikan ilmu perpustakaan.

Dengan mengingat perkembangan ilmu pengetahuan dan teknologi yang semakin cepat, perpustakaan UIN alauddin Makassar dengan keterbatasan pegawai yang berlatar belakang ilmu perpustakaan tetap berusaha untuk melakukan perubahan yang tadinya masih sangat konvensional atau manual menjadi perpustakaan berotomasi karena desakan adanya peningkatan atau penambahan jumlah koleksi dari tahun ke tahun semakin meningkat, begitu pula dengan jumlah pengunjung semakin bertambah.

Maju mundurnya suatu lembaga tergantung dari pimpinannya, kalau organisasi atau lembaga di atur dengan baik maka lembaga tersebut akan mengalami perubahan pula, dengan catatan pimpinan dengan staf dapat bekerja belum maksimal.

Pada tahun 2011 Perpustakaan UIN Alauddin Makassar pindah ke kampus II Jln. Sultan Alauddin No. 23 Samata Kab. Gowa. Sejak itulah perpustakaan mulai berbenah diri serta mengejar ketertinggalan seperti suatu

program dengan bekerja sama dengan orang-orang teknologi informatika (TI) dan sekarang program tersebut sudah mulai berjalan, akan tetapi belum maksimal.

Namun demikian suatu perpustakaan yang ideal itu bukan hanya dilihat dari segi pembangunan fisik saja, akan tetapi semua bentuk yang ada kaitannya dengan perpustakaan harus maksimal semua, terutama dalam hal program yang harus diaplikasikan, karena dengan program inilah sehingga segala aktivitas yang ada di perpustakaan dapat berjalan dengan efektif dan efisien.

Selanjutnya pada tanggal 2 Januari 2013 di pilihlah Ibu Himayah, S.Ag., SS., MIMS sebagai kepala perpustakaan periode 2013 sampai masa jabatan berakhir, selama beberapa bulan kepemimpinannya dilakukan beberapa perubahan seperti bidang struktur organisasi dan penempatan tugas pegawai perpustakaan.

1. Visi dan Misi Perpustakaan UIN Alauddin Makassar

Visi Perpustakaan Universitas Islam Negeri (UIN) Alauddin Makassar adalah menjadikan perpustakaan UIN Alauddin Makassar sebagai pusat informasi, belajar, dan peradaban islam terdepan dengan teknologi modern serta pendukung utama tercapainya UIN Alauddin Makassar sebagai *The center of excellence*.

Misi Perpustakaan Universitas Islam Negeri (UIN) Alauddin Makassar adalah:

- a. Menjadi mitra belajar dan informasi bagi seluruh sivitas akademika UIN Alauddin Makassar dalam rangka mendukung proses pembelajaran, penelitian, dan pengabdian kepada masyarakat.
- b. Menjadikan pusat informasi bagi kebutuhan pembelajaran, penelitian, dan pengabdian kepada masyarakat.
- c. Menyebar luaskan informasi yang dikelola untuk memenuhi kebutuhan dan keperluan pemustaka, sehingga tercipta insan cendekiawan yang beriman, berilmu dan berakhlak.
- d. Informasi sebagai model dasar dalam pembelajaran seumur hidup.

2. Tujuan dan Sasaran Perpustakaan UIN Alauddin Makassar

Setiap institusi tentunya mempunyai tujuan serta sasaran yang berbeda. Perbedaan tersebut biasanya di tentukan berdasarkan visi dari institusi yang bersangkutan begitu pula dengan perpustakaan. Perpustakaan Universitas Islam Negeri (UIN) Alauddin Makassar memiliki tujuan:

- a. Meningkatkan efisiensi pengembangan dan pelayanan perpustakaan.
- b. Memberikan dukungan pengembangan untuk meningkatkan pelaksanaan Tri Dharma Perguruan Tinggi.
- c. Mempertahankan posisi Perpustakaan UIN Alauddin Makassar sebagai jantung perguruan tinggi, dengan mengikuti perkembangan baru.
- d. Terwujudnya sarana dan prasarana untuk pengembangan jasa dan layanan informasi, serta sistem informasi di Perpustakaan UIN Alauddin Makassar.

- e. Menyediakan koleksi dan informasi yang sesuai dengan kebutuhan sivitas akademika di lingkungan UIN Alauddin Makassar.

3. Struktur Organisasi Perpustakaan UIN Alauddin Makassar

Perpustakaan UIN Alauddin Makassar di pimpin oleh kepala perpustakaan yang bertanggung jawab langsung ke Rektor dengan pembinaan melalui wakil rektor (WR I). Perpustakaan UIN Alauddin Makassar mempunyai lima bagian dengan struktur organisasi matriks, yaitu:

- a. Bagian pengembangan koleksi

Bidang ini terdiri atas sub bagian monograf dan serial (tercetak dan tidak tercetak) dan sub bagian pemeliharaan koleksi. Sub bagian monograf dan serial (tercetak dan tidak tercetak) mempunyai tugas dan tanggung jawab dalam menyeleksi bahan pustaka, melakukan verifikasi dan bibliografi, melakukan pemisahan bahan pustaka yang di butuhkan oleh pemustaka perpustakaan UIN Alauddin. Sub bagian ini juga bertugas menghimpun koleksi karya ilmiah sivitas akademika UIN Alauddin, menghimpun jurnal dan majalah populer.

Sub bagian pemeliharaan bagian koleksi bertanggung jawab dalam kegiatan pemeliharaan dan pelestarian koleksi yang mengalami kerusakan. Selain itu sub bagian ini melakukan kegiatan reproduksi koleksi langka atau yang sangat dibutuhkan sivitas akademika UIN

Alauddin dalam kegiatan pembelajaran, penelitian dan pengabdian pada masyarakat.

b. Bagian pengolahan bahan pustaka

Bagian ini terdiri atas sub bagian klasifikasi, katalogisasi dan sub bagian organisasi data. Sub bagian klasifikasi bertanggung jawab dalam mengolah bahan pustaka, agar dapat segera disebar luaskan kepada pemustaka. Sedangkan sub bagian katalogisasi bertugas melakukan pendeskripsian fisik bahan pustaka atau melakukan deskripsi bibliografi menggunakan AACR2, selanjutnya melakukan analisis subyek berupa penentuan tajuk subyek dengan menggunakan *thesaurus* dan daftar tajuk subyek perpustakaan serta penentuan nomor klasifikasi bahan pustaka dengan menggunakan *Dewey Decimal Classification (DDC)* edisi 23.

Selanjutnya sub bagian organisasi data bertanggung jawab dalam memberikan kelengkapan bahan pustaka yaitu membuat katalog dan slip buku, member sampul bahan pustaka, menempelkan *barcode* dan melakukan inputing data. Selain itu sub bagian ini juga bertanggung jawab dalam melakukan digitalisasi koleksi *local content* untuk perpustakaan digital (*digital library*).

c. Bagian Pelayanan Perpustakaan

Bagian ini terdiri dari sub bagian sirkulasi dan sub bagian referensi. Sub bagian sirkulasi bertanggung jawab menyebarluaskan informasi kepada pemustaka dengan memberikan layanan peminjaman

dan pengembalian bahan pustaka (sirkulasi). Layanan peminjaman yang dilakukan bisa peminjaman untuk baca di perpustakaan dan peminjaman untuk di bawah pulang. Selain itu bagian sirkulasi juga bertanggung jawab dalam melayani keanggotaan perpustakaan dan bebas pustaka bagi mahasiswa yang telah menyelesaikan pendidikan.

Adapun sub bagian referensi bertugas membantu pemustaka dalam menggunakan koleksi rujukan dan dalam penelusuran informasi. Sub bagian ini juga bertanggung jawab melakukan bimbingan pemustaka dan memberikan pelatihan *information skill* bagi seluruh sivitas akademika UIN Alauddin.

d. Bagian Shelving

Bagian ini bertanggung jawab untuk mengontrol kerapian, kebersihan, keteraturan koleksi yang dilayangkan agar pengguna jasa perpustakaan merasa aman, tenang dan tepat sasaran dalam temu kembali informasi yang diinginkan dan menyangi serta merawat koleksi agar tetap baik.

e. Bagian Teknologi Informasi

Pada bagian ini bertanggung jawab untuk mengontrol sistem perpustakaan, pendigitalan karya ilmiah mahasiswa seperti skripsi, tesis dan disertasi dan juga bertanggung jawab untuk *back up sofa file*. Untuk lebih jelasnya struktur organisasi Perpustakaan Universitas Islam Negeri (UIN) Alauddin Makassar secara skematis dapat dilihat sebagai berikut:

Gambar V

Struktur Organisasi Perpustakaan UIN Alauddin Makassar

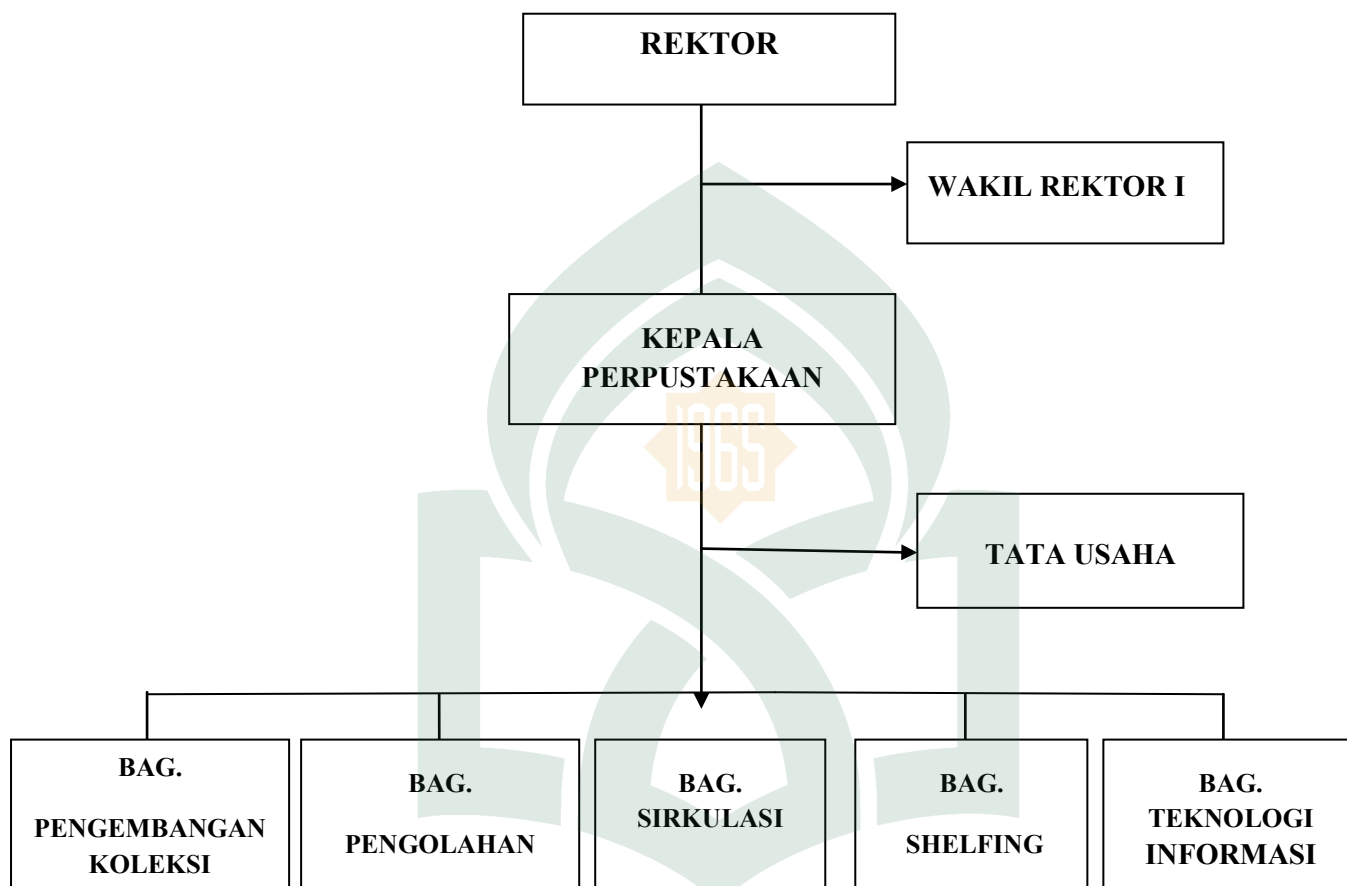

Sumber: UPT Pusat Perpustakaan UIN Alauddin Makassar 2011

4. Sumber Daya Manusia (SDM)

Untuk mendukung operasional lancarnya pelayanan informasi bagi sivitas akademika UIN Alauddin Makassar, perpustakaan dikelola oleh 24 orang pegawai dengan rincian sebagai berikut:

Tabel 2. Sumber Daya Manusia (SDM) Perpustakaan UIN Alauddin Makassar

NO	NAMA	BIDANG KERJA	JABATAN
1	Himayah, S.Ag., SS., MIMS	Kepala perpustakaan	-
2	Muhammad Ilyas	Tata Usaha	Kepala Staf
3	Kamaruddin	Tata Usaha	Staf
4	Idham, S.Pd.I	Bagian Sirkulasi	Koordinator dan pustakawan
5	Dra. Hj. Joharmaeni	Bagian Sirkulasi	Staf
6	Jum Awaliah, S.Ip	Bagian Sirkulasi	Staf
7	Wiwik Yuliani, S.Hum	Bagian Sirkulasi	Staf
8	Ismail	Bagian Sirkulasi	Staf
9	Nur Hamka	Bagian Sirkulasi	Staf
10	Ely Kamariah	Bagian Shelving	Koordinator
11	Walyanty Nur, S.E.	Layanan Lt. 2	Staf
12	Naufal Qadri	Layanan Lt. 2	Staf
13	Haerul	Layanan Lt. 3	Staf
14	Resmi Lallo	Layanan Lt. 3	Staf
15	Syahrul	Layanan Lt. 4	Staf
16	Hijrah, S.Hum	Layanan Lt. 4	Staf
17	Fatmawati, S.Hum	Bagian Pengolahan	Koordinator dan pustakawan
18	Darmiati, S.Ip	Bagian Pengolahan	Staf
19	Lenny Martini, S.Hum	Bagian Pengolahan	Staf
20	Rosani	Bagian Pengolahan	Staf
21	Asniar, S.Ag	Bagian Pengembangan Koleksi	Koordinator
22	Ramdhan	Bagian Pengembangan Koleksi	Staf
23	Andi Mansyur, S.Hum	Bagian Teknologi Informasi	Koordinator Dan pustakawan
24	Laode Rusadi, S.Ip	Bagian Teknologi Informasi	Staf

Sumber: Perpustakaan UIN Alauddin Makassar 2013

B. Pembahasan Hasil Penelitian

Berdasarkan uji validitas dan uji reliabilitas soal penelitian yang penulis lakukan terhadap responden tentang relevansi penelusuran informasi dengan kebutuhan pemustaka di Perpustakaan Universitas Islam Negeri Alauddin Makassar pada hari Senin s.d. Rabu tanggal 13-15 Januari 2014 terdapat 23 item yang valid, dengan hasil sebagai berikut:

Tabel 3. Jawaban responden terhadap Penelusuran informasi yang dilakukan melalui katalog dapat memenuhi kebutuhannya

No	Pernyataan Responden	Skor	Frekuensi	Presentase	Nilai
		(S)	(F)	(%)	
1	SS	4	33	44	132
2	S	3	36	48	108
3	TS	2	5	6.7	10
4	STS	1	1	1.3	1
Jumlah			75	100	251
Rata-rata					3.35

Sumber : data diolah pada 10 januari 2014

Tabel di atas menunjukkan bahwa penelusuran informasi yang dilakukan melalui katalog terdapat 33 orang responden atau 44% menyatakan sangat setuju dan 36 orang atau 48% menyatakan setuju sedangkan 5 orang atau 6,7% menyatakan tidak setuju dan 1 orang atau 1,3% lainnya menyatakan sangat tidak setuju dengan nilai rata-rata 3,35

Berdasarkan tabel yang diperoleh dari kuesioner di atas dapat diketahui bahwa penelusuran informasi melalui katalog dapat memenuhi

kebutuhan pemustaka, hal ini dapat dilihat dari rata-rata nilai 3,35 yang terdapat pada skala Baik.

Tabel 4. *Dalam mencari informasi, saya selalu melakukan penelusuran informasi di perpustakaan*

No	Pernyataan Responden	Skor	Frekuensi	Presentase	Nilai
		(S)	(F)	(%)	
1	SS	4	25	33.33	100
2	S	3	43	57.33	129
3	TS	2	6	8	12
4	STS	1	1	1.33	1
Jumlah			75	100	242
Rata-rata					3.23

Sumber : data diolah pada 10 januari 2014

Tabel di atas menunjukkan bahwa dalam mencari informasi pemustaka selalu melakukan penelusuran di perpustakaan, terdapat 25 orang responden atau 33,33% menyatakan sangat setuju dan 43 orang atau 57,33% menyatakan setuju sedangkan 6 orang atau 8% menyatakan tidak setuju dan 1 orang atau 1,33% lainnya menyatakan sangat tidak setuju dengan nilai rata-rata 3,23.

.Berdasarkan tabel yang diperoleh dari kuesioner di atas dapat diketahui bahwa dalam mencari informasi pemustaka selalu melakukan penelusuran informasi di perpustakaan, hal ini dapat dilihat dari rata-rata nilai 3,23 yang terdapat pada skala baik.

Tabel 5. *Saya pernah mendapat kesulitan dalam melakukan penelusuran informasi di perpustakaan*

No	Pernyataan Responden	Skor	Frekuensi	Presentase	Nilai
		(S)	(F)	(%)	
1	SS	4	12	16	48
2	S	3	30	40	90
3	TS	2	27	36	54
4	STS	1	6	8	6
Jumlah			75	100	198
Rata-rata					2.64

Sumber : data diolah pada 10 januari 2014

Tabel diatas menunjukkan bahwa dalam melakukan penelusuran informasi di perpustakaan, pemustaka pernah mendapat kesulitan, terdapat 12 orang atau 16% yang menyatakan Sangat Setuju, 30 orang atau 40% menyatakan Setuju, 27 orang atau 36% menyatakan Tidak Setuju dan 6 orang atau 8% menyatakan Sangat Tidak setuju. Dengan nilai rata-rata 2,64.

Berdasarkan tabel yang diperoleh dari kuesioner diatas dapat diketahui bahwa dalam menelusur informasi di perpustakaan pemustaka pernah mendapat kesulitan, hal ini dapat dilihat dari rata-rata nilai 2,64 yang terdapat pada skala baik.

Tabel 6. *Ketika melakukan penelusuran informasi, hal pertama yang saya lakukan adalah merumuskan terlebih dahulu langkah memperoleh informasi*

No	Pernyataan Responden	Skor	Frekuensi	Presentase	Nilai
		(S)	(F)	(%)	
1	SS	4	12	16	44
2	S	3	29	38.7	87
3	TS	2	31	41.3	62
4	STS	1	3	4	3
Jumlah			75	100	196
Rata-rata					2.61

Sumber : data diolah pada 10 januari 2014

Tabel di atas menunjukkan bahwa dalam melakukan penelusuran informasi hal pertama yang dilakukan adalah merumuskan terlebih dahulu langkah memperoleh informasi, terdapat 12 orang atau 16% menyatakan Sangat Setuju, 29 orang atau 38,7% menyatakan sangat setuju, 31 orang atau 41,3% tidak setuju, dan 3 orang atau 4% menyatakan sangat tidak setuju. dengan nilai rata-rata 2,61.

Berdasarkan tabel yang diperoleh dari kuesioner di atas dapat diketahui bahwa pemustaka tidak setuju dalam melakukan penelusuran informasi hal yang pertama dilakukan adalah merumuskan terlebih dahulu langkah memperoleh informasi, hal ini dapat dilihat dari rata-rata nilai 2,61 yang terdapat pada skala baik.

Tabel 7. *Ketika menelusur informasi, saya lebih memilih informasi dalam bentuk tercetak*

No	Pernyataan Responden	Skor	Frekuensi	Presentase	Nilai
		(S)	(F)	(%)	
1	SS	4	12	16	48
2	S	3	42	56	126
3	TS	2	19	25.3	38
4	STS	1	2	2.7	3
Jumlah			75	100	215
Rata-rata					2.9

Sumber : data diolah pada 10 januari 2014

Tabel diatas menunjukkan bahwa ketika menelusur informasi, pemustaka lebih memilih informasi dalam bentuk tercetak, terdapat 12 orang atau 16% menyatakan sangat setuju, 42 orang atau 56% menyatakan setuju, 19 orang atau 25,3 % tidak setuju, dan 2 orang atau 2,7% meyakini sangat tidak setuju. Dengan nilai rata-rata 2,9.

Berdasarkan tabel yang diperoleh dari kuesioner di atas dapat diketahui bahwa pemustaka setuju dalam menelusur informasi, pemustaka lebih memilih informasi dalam bentuk tercetak, hal ini dapat dilihat dari rata-rata nilai 2,9 yang terdapat pada skala baik.

Tabel 8. *Ketika menelusur informasi, saya lebih memilih informasi dalam bentuk non tercetak*

No	Pernyataan Responden	Skor	Frekuensi	Presentase	Nilai
		(S)	(F)	(%)	
1	SS	4	2	2.7	8
2	S	3	14	18.7	42
3	TS	2	43	57.3	86
4	STS	1	16	21.3	16
Jumlah			75	100	152
Rata-rata					2.03

Sumber : data diolah pada 10 januari 2014

Tabel di atas menunjukkan bahwa ketika menelusur informasi, pemustaka lebih memilih informasi dalam bentuk non tercetak, terdapat 2 orang atau 2,7% menyatakan sangat setuju, 14 orang atau 18,7% menyatakan Setuju, 43 orang atau 57,3 % tidak setuju, dan 16 orang atau 21,3% menyatakan sangat tidak setuju. Dengan nilai rata-rata 2,03

Berdasarkan tabel yang diperoleh dari kuesioner di atas dapat diketahui bahwa dalam menelusur informasi pemustaka kurang memilih dalam bentuk non tercetak, hal ini dapat dilihat dari rata-rata nilai 2,03 yang terdapat pada skala kurang baik.

Tabel 9. *Petugas perpustakaan selalu membantu saya dalam melakukan pencarian informasi bila diperlukan*

No	Pernyataan Responden	Skor	Frekuensi	Presentase	Nilai
		(S)	(F)	(%)	
1	SS	4	25	33.3	100
2	S	3	42	56	126
3	TS	2	6	8	12
4	STS	1	2	2.7	2
Jumlah			75	100	240
Rata-rata					3.2

Sumber : data diolah pada 10 januari 2014

Tabel di atas menunjukkan bahwa petugas perpustakaan selalu membantu pemustaka dalam melakukan pencarian informasi bila diperlukan. Terdapat 25 orang atau 33,3% menyatakan sangat setuju, 42 orang atau 56% setuju, 6 orang atau 8% dan 2 orang atau 2,7% orang menyatakan sangat tidak setuju dengan nilai rata-rata 3,2.

Berdasarkan tabel yang diperoleh dari kuesioner di atas dapat diketahui bahwa pemustaka setuju apabila petugas perpustakaan selalu membantu pemustaka dalam melakukan pencarian informasi bila diperlukan, hal ini dapat dilihat dari rata-rata nilai 3,2 yang terdapat pada skala baik.

Tabel 10. *Motivasi saya mengunjungi perpustakaan UIN Alauddin Makassar untuk mencari informasi*

No	Pernyataan Responden	Skor	Frekuensi	Presentase	Nilai
		(S)	(F)	(%)	
1	SS	4	43	57.3	172
2	S	3	31	41.3	93
3	TS	2	0	0	0
4	STS	1	1	1.33	1
Jumlah			75	100	266
Rata-rata					3.55

Sumber : data diolah pada 10 januari 2014

Tabel di atas menunjukkan bahwa motivasi pemustaka mengunjungi perpustakaan UIN Alauddin Makassar adalah untuk mencari informasi. Terdapat 43 orang atau 57,3% menyatakan sangat setuju, 31 orang atau 41,3% menyatakan setuju, 0 orang tidak setuju dan 1 orang atau 1,33% menyatakan sangat tidak setuju. Dengan nilai rata-rata 3,55

Berdasarkan tabel dari hasil kuisioner di atas dapat diketahui bahwa pemustaka sangat setuju dengan motivasi pemustaka mengunjungi perpustakaan adalah untuk mencari informasi. Hal ini dapat dilihat dari nilai rata-rata 3,55 yang terdapat dalam skala baik.

Tabel 12. *Motivasi saya mengunjungi perpustakaan UIN Alauddin Makassar adalah untuk mengerjakan tugas yang diberikan oleh dosen*

No	Pernyataan Responden	Skor	Frekuensi	Presentase	Nilai
		(S)	(F)	(%)	
1	SS	4	13	17.3	52
2	S	3	36	48	108
3	TS	2	15	20	30
4	STS	1	11	14.7	11
Jumlah			75	100	201
Rata-rata					2.68

Sumber : data diolah pada 10 januari 2014

Tabel di atas menunjukkan bahwa motivasi pemustaka mengunjungi perpustakaan adalah untuk mengerjakan tugas yang diberikan oleh dosen. Terdapat 3 orang atau 17,3% menyatakan sangat setuju, 36 orang atau 48% setuju, 15 orang atau 20% menyatakan tidak setuju dan 11 orang atau 14,7% menyatakan sangat tidak setuju. Dengan nilai rata-rata 2,68.

Berdasarkan tabel yang diperoleh dari kuesioner di atas dapat diketahui bahwa pustakawan setuju motivasi pemustaka mengunjungi perpustakaan adalah untuk mengerjakan tugas yang diberikan oleh dosen. hal ini dapat dilihat dari rata-rata nilai 2,68 yang terdapat pada skala baik.

Tabel 13. *Ketika mengakses informasi, cara yang saya lakukan untuk menelusur informasi dengan menggunakan satu metode penelusuran yang paling tepat adalah melalui catalog online (OPAC)*

No	Pernyataan Responden	Skor	Frekuensi	Presentase	Nilai
		(S)	(F)	(%)	
1	SS	4	14	18.7	56
2	S	3	43	57.3	129
3	TS	2	17	22.7	34
4	STS	1	1	1.3	1
Jumlah			75	100	220
Rata-rata					2.93

Sumber : data diolah pada 10 januari 2014

Tabel di atas menyatakan bahwa dalam mengakses informasi cara yang dilakukan adalah menggunakan salah satu metode penelitian yang tepat melalui OPAC. Terdapat 14 orang atau 18,7% menyatakan sangat setuju, 43 orang atau 57,3% menyatakan setuju, 17 orang atau 22,7% tidak setuju, dan 1 orang atau 1,3% sangat tidak setuju, dengan nilai rata-rata 2,93.

Berdasarkan tabel dari kuisioner yang diperoleh di atas dapat diketahui bahwa pemustaka setuju dalam mengakses informasi cara yang dilakukan adalah menggunakan salah satu metode penelitian yang tepat yaitu melalui OPAC. Hal ini dapat dilihat dari nilai rata-rata 2,93 atau berskala baik

Tabel 15. *Ketika mengakses informasi, cara yang saya lakukan untuk menelusur informasi dengan menggunakan satu metode penelusuran yang paling tepat adalah bertanya kepada pustakawan*

No	Pernyataan Responden	Skor	Frekuensi	Presentase	Nilai
		(S)	(F)	(%)	
1	SS	4	1	1.3	4
2	S	3	36	48	108
3	TS	2	25	33.3	50
4	STS	1	13	17.4	13
Jumlah			75	100	175
Rata-rata					2.33

Sumber : data diolah pada 10 januari 2014

Tabel di atas menyatakan bahwa dalam mengakses informasi cara yang dilakukan adalah menggunakan salah satu metode penelitian yang tepat yaitu bertanya kepada pustakawan. Terdapat 1 orang atau 1,3% menyatakan sangat setuju, 36 orang atau 48% menyatakan setuju, 25 orang atau 33,3% tidak setuju, dan 13 orang atau 17,4% sangat tidak setuju, dengan nilai rata-rata 2,33.

Berdasarkan tabel dari kuisioner yang diperoleh di atas dapat diketahui bahwa dalam mengakses informasi cara yang dilakukan adalah menggunakan salah satu metode penelitian yang tepat yaitu bertanya kepada pustakawan merupakan metode yang kurang baik. Hal ini dapat dilihat dari nilai rata-rata 2,33 atau berskala kurang baik.

Tabel 16. *Saya pernah mengalami hambatan dalam melakukan penelusuran informasi melalui OPAC*

No	Pernyataan Responden	Skor	Frekuensi	Presentase	Nilai
		(S)	(F)	(%)	
1	SS	4	4	5.3	16
2	S	3	37	49.3	111
3	TS	2	32	42.7	64
4	STS	1	2	2.7	2
Jumlah			75	100	193
Rata-rata					2.57

Sumber : data diolah pada 10 januari 2014

Tabel di atas menunjukkan bahwa pemustaka pernah mengalami hambatan dalam melakukan penelusuran informasi melalui OPAC. Terdapat 4 orang atau 5,3% menyatakan sangat setuju, 37 orang atau 49,3% setuju, 32 orang atau 42,7% menyatakan tidak setuju, dan 2 orang atau 2,7% menyatakan sangat tidak setuju. Dengan nilai rata-rata 2,57.

Berdasarkan tabel dari kuisioner yang diperoleh di atas dapat diketahui bahwa pemustaka setuju dalam hal mengalami hambatan dalam penggunaan OPAC. Hal ini dapat dilihat dari nilai rata-rata 2,57 atau berskala baik.

Tabel 17. Untuk menemukan penelusuran Informasi berupa alamat (kantor, instansi, rumah, dsb) secara lengkap, direktori merupakan sumber informasi yang tepat yang saya pilih

No	Pernyataan Responden	Skor	Frekuensi	Presentase	Nilai
		(S)	(F)	(%)	
1	SS	4	19	25.3	76
2	S	3	40	53.3	120
3	TS	2	16	21.4	32
4	STS	1	0	0	0
Jumlah			75	100	228
Rata-rata					3.04

Sumber : data diolah pada 10 januari 2014

Tabel di atas menunjukkan bahwa untuk menemukan penelusuran informasi berupa alamat kantor, rumah dan sebagainya secara lengkap direktori merupakan sumber informasi yang tepat. Terdapat 19 orang atau 25,3% menyatakan sangat setuju, 40 orang atau 53,3% setuju, 16 orang atau 21,4% menyatakan tidak setuju, dan 0 orang menyatakan sangat Tidak setuju. Dengan nilai rata-rata 3.04.

Berdasarkan tabel dari kuisisioner yang diperoleh di atas dapat diketahui bahwa pemustaka setuju untuk menemukan penelusuran informasi berupa alamat kantor, direktori merupakan sumber informasi yang tepat. Hal ini dapat dilihat dari nilai rata-rata 3,04 atau berskala baik.

Tabel 18. *Saya mengalami kesulitan/hambatan dalam menemukan informasi di perpustakaan, maka yang saya lakukan adalah bertanya kepustakawan*

No	Pernyataan Responden	Skor	Frekuensi	Presentase	Nilai
		(S)	(F)	(%)	
1	SS	4	26	34.7	104
2	S	3	43	57.3	129
3	TS	2	5	6.7	10
4	STS	1	1	1.3	1
Jumlah			75	100	244
Rata-rata					3.25

Sumber : data diolah pada 10 januari 2014

Tabel di atas menunjukkan bahwa pada saat menemukan hambatan dalam penemuan kembali informasi hal yang dilakukan adalah bertanya kepada pustakawan. Terdapat 26 orang atau 34,7% menyatakan sangat setuju, 43 orang atau 57,3% setuju, 5 orang atau 6,7% tidak setuju, dan 1 orang atau 1,3% menyatakan sangat tidak setuju, dengan nilai rata-rata 3,25.

Berdasarkan tabel dari kuisisioner yang diperoleh di atas dapat diketahui bahwa pemustaka setuju pada saat menemukan hambatan dalam penemuan kembali informasi hal yang dilakukan adalah bertanya kepada pustakawan, hal ini dapat dilihat dari nilai rata-rata 3,25 atau berskala baik.

Tabel 19. *Jika informasi yang saya peroleh pada saat penelusuran tidak sesuai dengan informasi yang saya butuhkan, saya mengulangi strategi penelusuran yang telah digunakan*

No	Pernyataan Responden	Skor	Frekuensi	Presentase	Nilai
		(S)	(F)	(%)	
1	SS	4	14	18.7	56
2	S	3	31	41.3	93
3	TS	2	18	24	36
4	STS	1	12	16	12
Jumlah			75	100	197
Rata-rata					2.62

Sumber : data diolah pada 10 januari 2014

Tabel di atas menunjukkan bahwa dalam melakukan penelusuran informasi jika informasi yang diperoleh tidak sesuai dengan kebutuhan maka pemustaka mengulangi strategi penelusuran yang telah digunakan. Terdapat 14 orang atau 18,77% menyatakan sangat setuju, 31 orang atau 41,3% setuju, 18 orang atau 24% tidak setuju, dan 12 atau 16% menyatakan sangat tidak setuju. Dengan nilai rata-rata 2,62.

Berdasarkan tabel dari kuisisioner yang diperoleh di atas dapat diketahui bahwa dalam melakukan penelusuran informasi jika informasi yang diperoleh tidak sesuai dengan kebutuhan pemustaka, maka pemustaka setuju untuk mengulangi kembali strategi penelusuran yang digunakan, hal ini dilihat dari nilai rata-rata 2,62 atau berskala baik.

Tabel 20. Untuk mengevaluasi kembali informasi yang telah saya peroleh saya membaca isi dokumen secara utuh

No	Pernyataan Responden	Skor	Frekuensi	Presentase	Nilai
		(S)	(F)	(%)	
1	SS	4	13	17.3	52
2	S	3	53	70.7	159
3	TS	2	8	10.7	16
4	STS	1	1	1.3	1
Jumlah			75	100	228
Rata-rata					3.04

Sumber : data diolah pada 10 januari 2014

Tabel di atas menunjukkan bahwa dalam mengevaluasi kembali informasi yang telah diperoleh terlebih dahulu pemustaka membaca dokumen secara utuh. Terdapat 13 orang atau 17,3% menyatakan sangat setuju, 53 orang atau 70,7% menyatakan setuju, 8 orang atau 10,7% tidak setuju, dan 1 orang atau 1,3% menyatakan sangat tidak setuju, dengan nilai rata-rata 3,04.

Berdasarkan tabel dari kuisioner yang diperoleh di atas dapat diketahui bahwa pemustaka sangat setuju dalam mengevaluasi kembali informasi yang telah diperoleh terlebih dahulu pemustaka membaca dokumen secara utuh. Hal ini dapat dilihat dari nilai rata-rata 3,04 atau berskala Baik.

Tabel 21. *Jika saya ingin menelusuri karya-karya orang lain di lokasi yang berbeda dan dengan biaya yang murah, saya memilih menelusur lewat jurnal ilmiah*

No	Pernyataan Responden	Skor	Frekuensi	Presentase	Nilai
		(S)	(F)	(%)	
1	SS	4	3	4	12
2	S	3	33	44	99
3	TS	2	32	42.7	64
4	STS	1	7	9.3	7
Jumlah			75	100	182
Rata-rata					2.43

Sumber : data diolah pada 10 januari 2014

Tabel di atas menunjukkan bahwa jika pemustaka ingin menelusur karya-karya orang lain di lokasi yang berbeda dan dengan biaya murah, pemustaka memilih menelusur lewat jurnal ilmiah. Terdapat 3 orang atau 4% menyatakan Sangat setuju, 33 orang atau 44% menyatakan setuju, 32 orang atau 42,77% menyatakan Tdak setuju, dan 7 orang atau 9,3 sangat tidak setuju. Dengan nilai rata-rata 2,43.

Berdasarkan tabel dari kuisiner yang diperoleh di atas dapat diketahui bahwa jika pemustaka ingin menelusur karya-karya orang lain di lokasi yang berbeda dan dengan biaya murah, pemustaka memilih menelusur lewat jurnal ilmiah, hal ini dilihat dari nilai rata-rata 2,43 atau berskala baik

Tabel 22. *Setelah memperoleh informasi, kemudian saya mengevaluasi informasi tersebut dengan pengetahuan sendiri*

No	Pernyataan Responden	Skor	Frekuensi	Presentase	Nilai
		(S)	(F)	(%)	
1	SS	4	10	13.3	40
2	S	33	33	44	99
3	TS	29	29	38.7	58
4	STS	3	3	4	3
Jumlah			75	100	200
Rata-rata					2.67

Sumber : data diolah pada 10 januari 2014

Tabel di atas menunjukkan bahwa setelah memperoleh informasi, kemudian pemustaka mengevaluasi informasi tersebut dengan pengetahuan sendiri. Terdapat 10 orang 13,33% menyatakan sangat setuju, 33 orang atau 44% setuju, 29 atau 38,7 % Tidak setuju dan 3 orang atau 4% menyatakan sangat tidak setuju. Dengan nilai rata-rata 2,67.

Berdasarkan tabel dari kuisisioner yang diperoleh di atas dapat diketahui bahwa pemustaka setuju setelah memperoleh informasi, kemudian pemustaka mengevaluasi informasi tersebut dengan pengetahuan sendiri, hal ini dilihat dari nilai rata-rata 2,67 atau berskala baik.

Tabel 23. *Setelah saya memperoleh informasi dan menggunakannya, yang saya lakukan terhadap informasi tersebut adalah membentuknya menjadi format baru untuk disebarakan kembali*

No	Pernyataan Responden	Skor	Frekuensi	Presentase	Nilai
		(S)	(F)	(%)	
1	SS	4	3	4	12
2	S	3	37	49.3	111
3	TS	2	25	33.3	50
4	STS	1	10	13.4	10
Jumlah			75	100	183
Rata-rata					2.44

Sumber : data diolah pada 10 januari 2014

Tabel di atas menunjukkan bahwa setelah pemustaka memperoleh informasi dan menggunakannya, kemudian informasi tersebut dibentuk menjadi format baru untuk disebarakan kembali. Terdapat 3 orang atau 4% menyatakan sangat setuju, 37 orang atau 49,3% setuju, 25 orang atau 33,3% tidak setuju, dan 10 orang atau 13,4% menyatakan sangat tidak setuju. Dengan nilai rata-rata 2,44.

Berdasarkan tabel dari kuisisioner yang diperoleh di atas dapat diketahui bahwa Setelah pemustaka memperoleh informasi dan menggunakannya, kemudian informasi tersebut dibentuk menjadi format baru untuk disebarakan kembali. Hal ini dilihat dari nilai rata-rata 2,44 atau berskala baik.

Tabel 24. *Dalam menelusur informasi, saya selalu mencantumkan nama pengarang dan sumbernya pada setiap kutipan yang saya masukkan*

No	Pernyataan Responden	Skor	Frekuensi	Presentase	Nilai
		(S)	(F)	(%)	
1	SS	4	29	38.6	116
2	S	3	38	50.7	114
3	TS	2	5	6.7	10
4	STS	1	3	4	3
Jumlah			75	100	243
Rata-rata					3.24

Sumber : data diolah pada 10 januari 2014

Tabel di atas menunjukkan bahwa dalam menelusur informasi, pemustaka selalu mencantumkan nama pengarang dan sumbernya pada setiap kutipan yang di masukkan. Terdapat 29 orang atau 38,6% menyatakan sangat setuju, 38 orang atau 50,7% Setuju, 5 orang atau 6,7% menyatakan tidak setuju, dan 3 orang atau 4% sangat tidak setuju. Dengan nilai rata-rata 3,24.

Berdasarkan tabel dari kuisisioner yang diperoleh di atas dapat diketahui bahwa pemustaka setuju jika selalu mencantumkan nama pengarang dan sumbernya pada setiap kutipan yang di masukkan. Dilihat dari nilai rata-rata 3,24 atau berskala baik.

Tabel 25. *Jika saya ingin menelusuri karya-karya orang lain di lokasi yang berbeda dan dengan biaya yang murah, saya memilih menelusur lewat blog di internet*

No	Pernyataan Responden	Skor	Frekuensi	Presentase	Nilai
		(S)	(F)	(%)	
1	SS	4	15	20	60
2	S	3	53	70.7	159
3	TS	2	6	8	12
4	STS	1	1	1.3	1
Jumlah			75	100	232
Rata-rata					3.09

Sumber : data diolah pada 10 januari 2014

Tabel di atas menunjukkan bahwa jika pemustaka ingin menelusuri karya-karya orang lain di lokasi yang berbeda dan dengan biaya yang murah, memilih menelusur lewat blog di internet. Terdapat 15 orang atau 20% menyatakan sangat setuju, 53 orang atau 70.7% menyatakan setuju, 6 orang atau 8% tidak setuju, dan 1 orang atau 1,3% menyatakan sangat tidak setuju. Dengan nilai rata-rata 3,09.

Berdasarkan tabel dari kuisisioner yang diperoleh di atas dapat diketahui bahwa jika pemustaka ingin menelusuri karya-karya orang lain di lokasi yang berbeda dan dengan biaya yang murah, pemustaka setuju memilih menelusur lewat blog di internet. Dilihat dari rata-rata nilai 3,09 atau berskala baik.

Tabel 26. Dengan alasan efisiensi biaya, saya selalu memilih penelusuran sumber Informasi (CD, buku, dsb) dalam bentuk bajakan (tidak legal) untuk memenuhi kebutuhan informasi saya

No	Pernyataan Responden	Skor	Frekuensi	Presentase	Nilai
		(S)	(F)	(%)	
1	SS	4	2	2.7	8
2	S	3	30	40	90
3	TS	2	24	32	48
4	STS	1	19	25.3	19
Jumlah			75	100	165
Rata-rata					2.2

Sumber : data diolah pada 10 januari 2014

Tabel di atas menunjukkan bahwa dengan alasan efisiensi biaya, pemustaka selalu memilih penelusuran sumber informasi (CD, buku, dsb) dalam bentuk bajakan (tidak legal) untuk memenuhi kebutuhannya. Terdapat 2 orang atau 2,7% sangat setuju, 30 orang atau 40% setuju, 24 orang atau 32 % tidak setuju dan 19 orang atau 25,3% menyatakan sangat tidak setuju. Dengan nilai rata-rata 2.2.

Berdasarkan tabel dari kuisisioner yang diperoleh di atas dapat diketahui bahwa dengan alasan efisiensi biaya, pemustaka setuju jika selalu memilih penelusuran sumber Informasi (CD, buku, dsb) dalam bentuk bajakan (tidak legal) untuk memenuhi kebutuhan informasinya. Dilihat dari rata-rata nilai 2,2 atau berskala kurang baik.

Tabel 27. *Seluruh media penelusuran informasi yang ada di perpustakaan dapat memenuhi kebutuhan informasi saya*

No	Pernyataan Responden	Skor	Frekuensi	Presentase	Nilai
		(S)	(F)	(%)	
1	SS	4	26	34.7	104
2	S	3	33	44	99
3	TS	2	13	17.3	26
4	STS	1	3	4	3
Jumlah			75	100	232
Rata-rata					3.09

Sumber : data diolah pada 10 januari 2014

Tabel di atas menunjukkan bahwa seluruh media penelusuran informasi yang ada di perpustakaan dapat memenuhi kebutuhan informasi pemustaka. Terdapat 26 orang atau 34,7% menyatakan sangat setuju. 33 orang atau 44% menyatakan setuju, 13 orang atau 4% tidak setuju dan 3 orang atau 4% menyatakan sangat tidak setuju. Dengan nilai rata-rata 3,09.

Dari tabel kuisisioner yang diperoleh di atas dapat diketahui bahwa pemustaka setuju jika seluruh media penelusuran informasi yang ada di perpustakaan dapat memenuhi kebutuhan informasi pemustaka. Dilihat dari nilai rata-rata 3,09 atau berada pada skala baik.

Berdasarkan uraian tabel di atas tentang relevansi penelusuran informasi dengan kebutuhan pemustaka di Perpustakaan Universitas Islam Negeri Alauddin Makassar, maka penulis memperoleh hasil sebagai berikut:

Tabel 28. Hasil Pembahasan

Pernyataan	Skor			
	SS	S	TS	STS
1	33	36	5	1
2	25	43	6	1
3	12	30	27	6
4	12	29	31	3
5	12	42	19	2
6	2	14	43	16
7	25	42	6	2
8	43	31	0	1
10	13	36	15	11
11	14	43	17	1
13	1	36	25	13
14	4	37	32	2
15	19	40	16	0
16	26	43	5	1
17	14	31	18	12
18	13	53	8	1
19	3	33	32	7
20	10	33	29	3
21	3	37	25	10
22	29	38	5	3
23	15	53	6	1
24	2	30	24	19
25	26	33	13	3
Jumlah	356	843	407	119

Berdasarkan pengolahan data di atas yang berkaitan dengan relevansi antara penelusuran informasi dengan kebutuhan pemustaka, dapat dikemukakan bahwa jumlah jawaban terbanyak adalah SETUJU dengan

jumlah 843, diperoleh dari 23 jumlah pernyataan dengan jumlah responden sebanyak 75 responden menyatakan bahwa penelusuran informasi yang dilakukan di perpustakaan UIN Alauddin Makassar relevan atau sesuai dengan kebutuhannya dan jawaban yang paling sedikit adalah SANGAT TIDAK SETUJU dengan jumlah 119, yang diperoleh dari 23 jumlah pernyataan dengan jumlah responden sebanyak 75 responden menyatakan bahwa penelusuran informasi yang dilakukan di perpustakaan UIN Alauddin Makassar tidak relevan atau tidak sesuai dengan kebutuhannya, dengan nilai presentase sebagai berikut :

$$\text{Rata-rata nilai} = \sum N/n$$

$$\text{Rata-rata presentase} = \frac{\text{Rata-rata}}{\text{Jumlah skor ideal}} \times 100\%$$

Sehingga untuk :

$$\text{SS} = \frac{401}{75} = 5,3$$

$$= \frac{5,3}{23} \times 100\% = 21,2\%$$

$$\text{S} = \frac{917}{75} = 12,2$$

$$= \frac{12,2}{23} \times 100\% = 48,8\%$$

$$\text{TS} = \frac{433}{75} = 5,8$$

$$= \frac{5,8}{23} \times 100\% = 23,2\%$$

$$\text{STS} = \frac{125}{75} = 1,7$$

$$= \frac{1,7}{23} \times 100\% = 6,8\%$$

Berdasarkan rata-rata nilai presentase di atas, dapat dilihat bahwa jumlah koresponden yang paling banyak menyatakan SETUJU, dengan rata-rata presentase 48,8% sehingga dapat disimpulkan bahwa penelusuran informasi yang dilakukan di Perpustakaan UIN Alauddin Makassar sesuai dengan kebutuhannya pemustaka. Dengan rata-rata interval kategori :

SS	= 5,3 (berskala Sangat Baik)
S	= 12,2 (berskala Sangat Baik)
TS	= 5,8 (berskala Sangat Baik)
KS	= 1,7 (berskala Tidak Baik)

BAB V

PENUTUP

A. Kesimpulan

Berdasarkan seluruh uraian di atas yang menyangkut relevansi penelusuran informasi dengan kebutuhan pemustaka, dapat disimpulkan bahwa jumlah jawaban terbanyak adalah SETUJU dengan jumlah 824 atau 48,8%, diperoleh dari 23 pernyataan dengan jumlah responden sebanyak 75 responden, dan yang paling sedikit adalah jawaban SANGAT TIDAK SETUJU dengan jumlah 119 atau 6,8%, diperoleh dari 23 pernyataan dengan jumlah responden sebanyak 75 responden, dengan interval kategori sangat baik. Sehingga dapat disimpulkan bahwa penelusuran informasi yang dilakukan di perpustakaan UIN Alauddin Makassar relevan atau sesuai dengan kebutuhan pemustaka

B. Saran

Berdasarkan hasil penelitian di atas, saran atau rekomendasi kepada pihak perpustakaan UIN Alauddin Makassar yaitu agar lebih meningkatkan sarana dan prasarana, seperti alat untuk menelusur informasi yaitu OPAC. Karena dengan ditambahkannya sarana dan prasarana tersebut akan membuat pemustaka dapat dengan mudah memperoleh informasi yang sesuai dengan kebutuhannya. Serta meningkatkan pelayanan kepada pemustaka dalam hal membantu pemustaka yang kesulitan dalam hal menemukan informasi yang dibutuhkan, dan peningkatan

dalam hal melakukan penataan buku di rak dengan baik agar pemustaka dapat dengan mudah menemukan literature informasi atau bahan pustaka yang dibutuhkan sesuai kebutuhannya.



DAFTAR PUSTAKA

- Arikunto, Suharsimi. 2007. *Prosedur Penelitian Suatu Pendekatan Praktik*. Jakarta: Reneka cipta. Depdiknas.
- Bangun, Antonius. 1992. *Kepustakawanan Indonesia: Potensi dan Tantangan*. Jakarta: Kesain Blanc.
- Basri, Kastam. 1988. *Petunjuk Memanfaatkan Perpustakaan*. Surabaya: Karunia.
- Departemen Pendidikan Nasional RI Direktorat Jenderal Pendidikan Tinggi. 2005. *"Perpustakaan Perguruan Tinggi; Buku Pedoman"*. Edisi ke-3. Jakarta: Departemen pendidikan Nasional RI.
- Depdikbud. 2007. *Kamus Besar Bahasa Indonesia*. Jakarta: Balai Pustaka.
- HS, Lasa. 1998. *Kamus Istilah Perpustakaan*. Yogyakarta: Gadjah Mada University Press.
- Jamaludin. *Memahami Mutu* (07Januari2009).
<http://Jamaludi.multiply.com/Journal/item/>. diakses pada tanggal 29 Maret 2013.
- Kartono, Kartini. 1996. *Pengantar Metodologi Riset Sosial*. Bandung: Mandar Muju.
- Kuhlthau, Carol C. 1990. *"Information Skill for an Information Society : a Review of Research"*. *Information Reports and Bibliographies* 19: 14 – 26. diakses tanggal 15 Januari 2014.
- Large, A.R. 2001. *Information and Information Systems*. New York: Praeger.
- Mathar, Muh. Quraisy. 2012. *Manajemen dan Organisasi Perpustakaan*. Makassar : UIN Alauddin Makassar
- Narbuko, Cholid dan Ahmadi, Abu. 2007. *Metodologi Penelitian*. Jakarta Bumi Aksara.
- Nazir, Mohammad. 2005. *Metode Penelitian*. Bogor: Ghalia Indonesia.
- Neely, Teresa Y. 2006. *Information Literacy Assessment: Standards-Based Tools and Assignments*. Chicago: American Library Association.

- Nurdiana, Hendrawaty dan Sulastitu Sophia. 2000. *Jasa Penelusuran Informasi*. Bogor: Pusat Perpustakaan Pertanian dan Komunikasi Penelitian No. 8.
- Nurhadi A, Mulyani. 1991. *Sejarah Perpustakaan dan Pengembangan di Indonesia*. Yogyakarta: Andi Offset.
- Partanto, Pius A dan Barry, M. Dahlan Al. 2001. *Kamus Ilmiah Populer*. Surabaya: Arkola.
- Pawit, M. Yusup. 2009. *Ilmu Informasi, Komunikasi, dan Kepustakaan*. Jakarta: Bumi Aksara.
- _____. 2010. *Teori dan Praktis Penelusuran Informasi: Information Retrieval*. Bandung: Kencana pratana media grup.
- _____. 1988. *Pedoman Mencari Sumber Informasi*. Bandung: Remadja Karya.
- _____. 1995. *Kebutuhan Pemustaka*.
http://en.wikipedia.org/wiki/kebutuhan_pemustaka. diakses tanggal 5 Juni 2013.
- Pendit, Putu Laxma. 1996. *Prosiding Seminar Layanan Puskoinfo Berorientasi pada Pemakai di Era Informasi: Pandangan Akademisi dan Praktis*. Depok: Program Studi Ilmu Perpustakaan Program Pascasarjan, UI.
- Purnomowat, Sri dan Muchtar, Rusdi. 2006. *Kasus Kepustakawanan Kita: Beberapa Hasil Penelitian*. Jakarta: Pusat Dokumentasi dan Informasi, LIPI.
- Soeatminah. 1992. *Perpustakaan, Kepustakawanan dan Pustakawan*. Jogjakarta: Kanisius.
- Sugiyono. 2010. *Metode Penelitian Kuantitatif, Kualitatif dan R & D*. Bandung: Alfabeta.
- Suntoyo. 2005. *Perpustakaan Perguruan Tinggi*. Semarang: UPT Perpustakaan Universitas Diponegor
- Surachman, Arief. 2007. *Tahapan Penelusuran Informasi*.
www.penelusuran+informasi.html. diakses pada tanggal 8 Mei 2013.
- Wirawan, Sarwono Sarlito. 2006. *Prosedur Penelitian*. Jakarta: Rajawali.

LAMPIRAN



UNIVERSITAS ISLAM NEGERI
ALAUDDIN
M A K A S S A R

Koesioner Penelitian

RELEVANSI PENELUSURAN INFORMASI DENGAN KEBUTUHAN PEMUSTAKA DI PERPUSTAKAAN UIN ALAUDDIN MAKASSAR

Nama : Susriani
NIM : 40400112164
Status : Mahasiswa
Jurusan : Ilmu Perpustakaan
Fakultas : Adab dan Humaniora Universitas Islam Negeri (UIN) Alauddin
Makassar

A. Tujuan Penelitian

Angket ini dibuat untuk memperoleh data penelitian dalam rangka penulisan skripsi guna memperoleh gelar sarjana (S1) pada jurusan Ilmu Perpustakaan Fakultas Adab dan Humaniora UIN Alauddin Makassar. Oleh karena itu saya memohon kepada saudara (i) untuk dapat mengisi angket ini dalam membantu proses penyelesaian skripsi atau studi yang sementara dijalani.

Penelitian ini juga dimaksudkan untuk memperoleh gambaran mengenai relevansi penelusuran informasi dengan kebutuhan pemustaka di Perpustakaan UIN Alauddin Makassar.

Makassar 2014

Peneliti

B. Petunjuk Pengisian

Seluruh pertanyaan ini di bawah ini berhubungan langsung dengan relevansi penelusuran informasi dengan kebutuyhan pemustaka di perpustakaan UIN alauddin Makassar.

Jawablah pertanyaan di bawah dengan memberi tanda centang pilihan yang dianggap sesuai dengan pilihan jawaban anda.

SS= Sangat setuju, **S**= Setuju, **TS**= Tidak setuju,**STS**= Sangat Tidak Setuju



1. Penelusuran informasi yang dilakukan melalui katalog dapat memenuhi kebutuhan saya.

SS	S	TS	STS
----	---	----	-----

2. Dalam mencari informasi, saya selalu melakukan penelusuran informasi di perpustakaan .

SS	S	TS	STS
----	---	----	-----

3. Saya pernah mendapat kesulitan dalam melakukan penelusuran informasi di perpustakaan.

SS	S	TS	STS
----	---	----	-----

4. Ketika melakukan penelusuran informasi, hal pertama yang saya lakukan adalah merumuskan terlebih dahulu langkah memperoleh informasi.

SS	S	TS	STS
----	---	----	-----

5. Ketika menelusur informasi, saya lebih memilih informasi dalam bentuk tercetak.

SS	S	TS	STS
----	---	----	-----

6. Ketika menelusur informasi, saya lebih memilih informasi dalam bentuk non tercetak.

SS	S	TS	STS
----	---	----	-----

7. Petugas perpustakaan selalu membantu saya dalam melakukan pencarian informasi bila diperlukan.

SS	S	TS	STS
----	---	----	-----

8. Motivasi saya mengunjungi perpustakaan UIN Alauddin Makassar untuk mencari informasi.

SS	S	TS	STS
----	---	----	-----

9. Motivasi saya mengunjungi perpustakaan UIN Alauddin Makassar adalah untuk mengisi waktu luang saja.

SS	S	TS	STS
----	---	----	-----

10. Motivasi saya mengunjungi perpustakaan UIN Alauddin Makassar adalah untuk mengerjakan tugas yang diberikan oleh dosen.

SS	S	TS	STS
----	---	----	-----

11. Ketika mengakses informasi, cara yang saya lakukan untuk menelusur informasi dengan menggunakan satu metode penelusuran yang paling tepat adalah melalui catalog online (OPAC).

SS	S	TS	STS
----	---	----	-----

12. Ketika mengakses informasi, cara yang saya lakukan untuk menelusur informasi dengan menggunakan satu metode penelusuran yang paling tepat adalah langsung mencari ke rak.

SS	S	TS	STS
----	---	----	-----

13. Ketika mengakses informasi, cara yang saya lakukan untuk menelusur informasi dengan menggunakan satu metode penelusuran yang paling tepat adalah bertanya kepada pustakawan.

SS	S	TS	STS
----	---	----	-----

14. Saya pernah mengalami hambatan dalam melakukan penelusuran informasi melalui OPAC.

SS	S	TS	STS
----	---	----	-----

15. Untuk menemukan penelusuran Informasi berupa alamat (kantor, instansi, rumah, dsb) secara lengkap, direktori merupakan sumber informasi yang tepat yang saya pilih.

SS	S	TS	STS
----	---	----	-----

16. Saya mengalami kesulitan/hambatan dalam menemukan informasi di perpustakaan, maka yang saya lakukan adalah bertanya kepada pustakawan.

SS	S	TS	STS
----	---	----	-----

17. Jika informasi yang saya peroleh pada saat penelusuran tidak sesuai dengan informasi yang saya butuhkan, saya mengulangi strategi penelusuran yang telah digunakan.

SS	S	TS	STS
----	---	----	-----

18. Untuk mengevaluasi kembali informasi yang telah saya peroleh saya membaca isi dokumen secara utuh.

SS	S	TS	STS
----	---	----	-----

19. Jika saya ingin menelusuri karya-karya orang lain di lokasi yang berbeda dan dengan biaya yang murah, saya memilih menelusur lewat jurnal ilmiah.

SS	S	TS	STS
----	---	----	-----

20. Setelah memperoleh informasi, kemudian saya mengevaluasi informasi tersebut dengan pengetahuan sendiri.

SS	S	TS	STS
----	---	----	-----

21. Setelah saya memperoleh informasi dan menggunakannya, yang saya lakukan terhadap informasi tersebut adalah membentuknya menjadi format baru untuk disebarkan kembali.

SS	S	TS	STS
----	---	----	-----

22. Dalam menelusur informasi, saya selalu mencantumkan nama pengarang dan sumbernya pada setiap kutipan yang saya masukkan.

SS	S	TS	STS
----	---	----	-----

23. Jika saya ingin menelusuri karya-karya orang lain di lokasi yang berbeda dan dengan biaya yang murah, saya memilih menelusur lewat blog di internet.

SS	S	TS	STS
----	---	----	-----

24. Dengan alasan efisiensi biaya, saya selalu memilih penelusuran sumber Informasi (CD, buku, dsb) dalam bentuk bajakan (tidak legal) untuk memenuhi kebutuhan informasi saya

SS	S	TS	STS
----	---	----	-----

25. Seluruh media penelusuran informasi yang ada di perpustakaan dapat memenuhi kebutuhan informasi saya

SS	S	TS	STS
----	---	----	-----

UJI PENELITIAN

UJI VALIDITAS

Correlations		item1	item2	item3	item4	item5	item6	item7	item8	item9	item10	item11	item12	item13	item14	item15	item16	item17	item18	item19	item20	item21	item22	item23	item24	item25	skortotal
item1	Pearson Correlation	1	.305**	.085	-.027	.058	-.196	.298**	.323**	-.178	-.237*	-.120	.031	-.189	-.003	.007	.126	-.200	.339**	-.198	-.123	-.107	.365**	.057	-.434**	.229*	.093
	Sig. (2-tailed)		.008	.470	.820	.618	.092	.009	.005	.127	.041	.305	.795	.104	.981	.951	.281	.086	.003	.088	.292	.361	.001	.630	.000	.048	.430
	N	75	75	75	75	75	75	75	75	75	75	75	75	75	75	75	75	75	75	75	75	75	75	75	75	75	75
item2	Pearson Correlation	.305**	1	.320**	.059	-.076	-.132	.318**	.319**	.163	-.086	.031	.129	-.186	.149	-.103	.273*	-.377**	.373**	.086	.043	.002	.340**	-.254*	-.329**	.484**	.323**
	Sig. (2-tailed)	.008		.005	.613	.515	.259	.005	.005	.162	.464	.790	.271	.110	.203	.379	.018	.001	.001	.464	.716	.986	.003	.028	.004	.000	.005
	N	75	75	75	75	75	75	75	75	75	75	75	75	75	75	75	75	75	75	75	75	75	75	75	75	75	75
item3	Pearson Correlation	.085	.320**	1	.248*	-.249*	-.225	.281*	-.099	-.004	.022	.088	-.132	-.049	.428**	-.052	.135	-.102	.057	.169	.222	.245*	.147	.130	-.212	.297**	.343**
	Sig. (2-tailed)	.470	.005		.032	.031	.052	.015	.399	.976	.849	.453	.259	.679	.000	.660	.247	.385	.630	.148	.055	.034	.209	.268	.068	.010	.003
	N	75	75	75	75	75	75	75	75	75	75	75	75	75	75	75	75	75	75	75	75	75	75	75	75	75	75
item4	Pearson Correlation	-.027	.059	.248*	1	-.011	.132	.187	.029	.071	.420**	.481**	-.359**	.617**	.175	-.008	.206	.483**	-.128	.121	.402**	.546**	-.118	.012	-.077	.251*	.644**
	Sig. (2-tailed)	.820	.613	.032		.922	.260	.109	.806	.546	.000	.000	.002	.000	.132	.948	.076	.000	.274	.300	.000	.000	.311	.920	.511	.030	.000
	N	75	75	75	75	75	75	75	75	75	75	75	75	75	75	75	75	75	75	75	75	75	75	75	75	75	75
item5	Pearson Correlation	.058	-.076	-.249*	-.011	1	-.107	-.105	.111	-.222	.033	-.349**	.461**	-.189	-.083	.228*	.106	-.109	.143	-.238*	-.080	-.089	.276*	.221	.022	.064	.104
	Sig. (2-tailed)	.618	.515	.031	.922		.363	.368	.344	.055	.777	.002	.000	.104	.477	.049	.364	.353	.221	.040	.494	.447	.016	.056	.848	.583	.374
	N	75	75	75	75	75	75	75	75	75	75	75	75	75	75	75	75	75	75	75	75	75	75	75	75	75	75
item6	Pearson Correlation	-.196	-.132	-.225	.132	-.107	1	-.241*	-.167	.074	.333**	.542**	-.143	.428**	-.324**	.157	.064	.587**	-.229*	.092	.067	.291*	-.116	.034	.281*	-.325**	.292*
	Sig. (2-tailed)	.092	.259	.052	.260	.363		.038	.151	.527	.004	.000	.221	.000	.005	.179	.585	.000	.048	.434	.570	.011	.322	.774	.015	.004	.011

item21	Pearson Correlation	-.107	.002	.245*	.546**	-.089	.291*	.023	-.339**	.416**	.145	.323**	-.431**	.538**	.158	-.172	-.037	.481**	-.058	.001	.121	1	.005	.161	-.175	.196	.449**
	Sig. (2-tailed)	.361	.986	.034	.000	.447	.011	.846	.003	.000	.215	.005	.000	.000	.176	.140	.752	.000	.621	.993	.299	.968	.167	.132	.093	.000	
	N	75	75	75	75	75	75	75	75	75	75	75	75	75	75	75	75	75	75	75	75	75	75	75	75	75	
item22	Pearson Correlation	.365**	.340**	.147	-.118	.276*	-.116	.106	.307**	-.231*	-.328**	-.228*	.298**	-.203	.130	-.066	.226	-.204	.416**	-.188	-.170	.005	1	.094	-.277*	.402**	.217
	Sig. (2-tailed)	.001	.003	.209	.311	.016	.322	.364	.007	.046	.004	.049	.009	.080	.266	.572	.051	.079	.000	.105	.144	.968	.421	.016	.000	.061	
	N	75	75	75	75	75	75	75	75	75	75	75	75	75	75	75	75	75	75	75	75	75	75	75	75	75	
item23	Pearson Correlation	.057	-.254*	.130	.012	.221	.034	-.128	-.069	-.093	-.066	.121	.132	.082	.034	.202	-.150	.166	.079	.146	.202	.161	.094	1	-.078	-.009	.245*
	Sig. (2-tailed)	.630	.028	.268	.920	.056	.774	.275	.559	.425	.574	.302	.260	.485	.772	.083	.200	.154	.501	.211	.082	.167	.421	.505	.938	.034	
	N	75	75	75	75	75	75	75	75	75	75	75	75	75	75	75	75	75	75	75	75	75	75	75	75	75	
item24	Pearson Correlation	-.434**	-.329**	-.212	-.077	.022	.281*	-.141	-.013	-.118	.476**	.319**	-.043	.204	-.142	.241*	.203	.337**	-.388**	.213	.056	-.175	-.277*	-.078	1	-.364**	.132
	Sig. (2-tailed)	.000	.004	.068	.511	.848	.015	.227	.909	.314	.000	.005	.715	.080	.223	.038	.081	.003	.001	.067	.633	.132	.016	.505	.001	.258	
	N	75	75	75	75	75	75	75	75	75	75	75	75	75	75	75	75	75	75	75	75	75	75	75	75	75	
item25	Pearson Correlation	.229*	.484**	.297**	.251*	.064	-.325**	.398**	.252*	.139	-.185	.008	-.094	-.125	.223	-.190	.063	-.270*	.360**	-.017	-.063	.196	.402**	-.009	-.364**	1	.332**
	Sig. (2-tailed)	.048	.000	.010	.030	.583	.004	.000	.029	.233	.112	.945	.420	.285	.054	.103	.592	.019	.001	.885	.594	.093	.000	.938	.001	.004	
	N	75	75	75	75	75	75	75	75	75	75	75	75	75	75	75	75	75	75	75	75	75	75	75	75	75	
skortota	Pearson Correlation	.093	.323**	.343**	.644**	.104	.292*	.289*	.156	.052	.432**	.586**	.006	.496**	.100	.308**	.540**	.486**	.202	.307**	.472**	.449**	.217	.245*	.132	.332**	1
	Sig. (2-tailed)	.430	.005	.003	.000	.374	.011	.012	.182	.655	.000	.000	.962	.000	.393	.007	.000	.000	.082	.007	.000	.000	.061	.034	.258	.004	
	N	75	75	75	75	75	75	75	75	75	75	75	75	75	75	75	75	75	75	75	75	75	75	75	75	75	

**

*

.

0

Jika $r_{hitung} > r_{tabel}$, maka dikatakan valid

Jika $r_{hitung} < r_{tabel}$, maka dikatakan tidak valid.

Dari hasil uji validitas didapat hasil sebagai berikut :

variabel relevansi penelusuran informasi dengan kebutuhan pemustaka Dari output tersebut dapat diketahui nilai korelasi antara tiap *item* dengan

skor total *item* . Nilai korelasi ini dibandingkan dengan r tabel. r tabel dicari pada signifikansi 0,05 dengan uji dua sisi

dan jumlah data (n) = 75, maka sesuai dengan tabel r tabel didapat r tabel sebesar 0,191

sehingga ada 2 item yang memiliki nilai kurang dari 0,191, yaitu item 9 dan 12, sehingga item ini dinyatakan tidak valid jadi harus dibuang atau diperbaiki.

UJI RELIABILITAS

Case Process

	N	%
Cases Valid	75	100.0
Excluded ^a	0	0.0
Total	75	100.0

a.
Listwise

Reliability

Cronbach's Alpha	N of Items
.644	23

Item Statistics

	Mean	Std. Deviation	N
item1	3.39	.613	75
item2	3.24	.654	75
item3	2.61	.837	75
item4	2.65	.780	75
item5	2.87	.704	75
item6	1.99	.744	75
item7	3.28	.583	75
item8	3.51	.705	75
item10	2.67	.963	75
item11	2.95	.634	75



item13	2.33	.777	75
item14	2.52	.644	75
item15	3.03	.697	75
item16	3.25	.639	75
item17	2.55	.977	75
item18	2.97	.636	75
item19	2.45	.684	75
item20	2.69	.735	75
item21	2.44	.775	75
item22	3.27	.741	75
item23	3.05	.567	75
item24	2.20	.854	75
item25	3.08	.834	75

Dari hasil uji reabilitas di atas didapat hasil sebagai berikut :

Relevansi penelusuran informasi dengan kebutuhan pemustaka, dapat diketahui nilai reliabilitas (*Cronbach's Alpha*) adalah 0,644

Karena nilai variabel tersebut diatas 0,6, maka dapat disimpulkan bahwa alat ukur dalam penelitian tersebut **reliabel**.

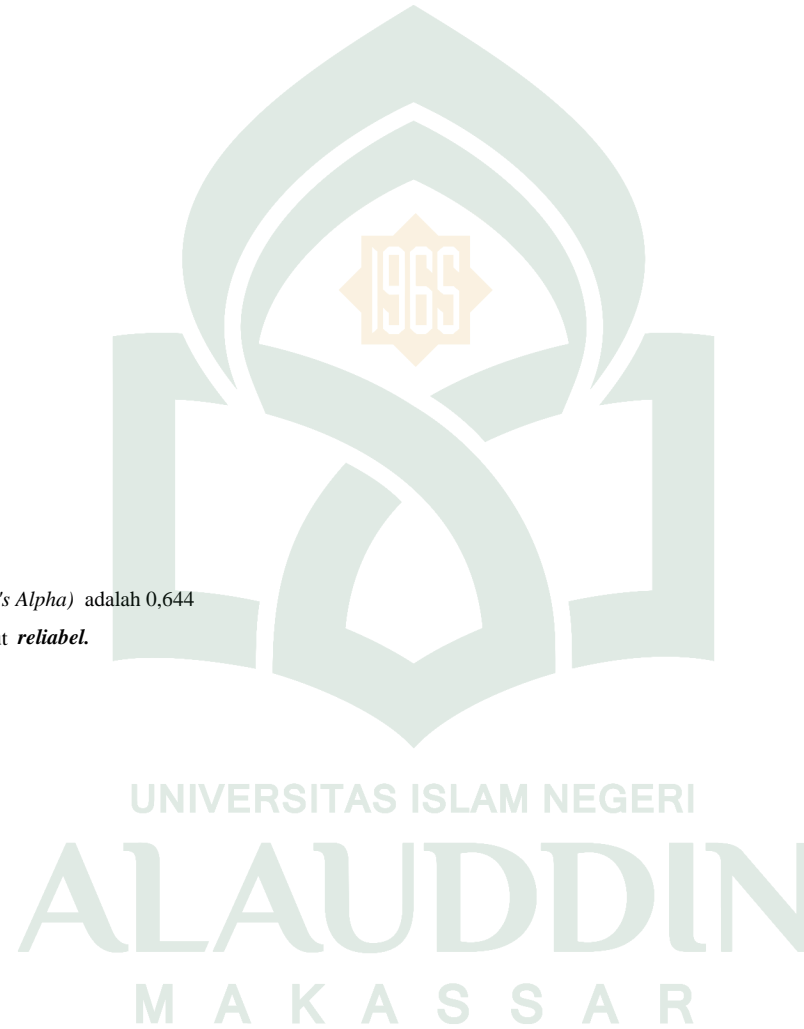

		item1	item2	item3	item4	item5	item6	item7	item8
item1	Pearson Correlation	1	.305**	.085	-.027	.058	-.196	.298**	.323**
	Sig. (2-tailed)		.008	.470	.820	.618	.092	.009	.005
	N	75	75	75	75	75	75	75	75
item2	Pearson Correlation	.305**	1	.320**	.059	-.076	-.132	.318**	.319**
	Sig. (2-tailed)	.008		.005	.613	.515	.259	.005	.005
	N	75	75	75	75	75	75	75	75
item3	Pearson Correlation	.085	.320**	1	.248 ⁺	-.249 ⁺	-.225	.281 ⁺	-.099
	Sig. (2-tailed)	.470	.005		.032	.031	.052	.015	.399
	N	75	75	75	75	75	75	75	75
item4	Pearson Correlation	-.027	.059	.248 ⁺	1	-.011	.132	.187	.029
	Sig. (2-tailed)	.820	.613	.032		.922	.260	.109	.806
	N	75	75	75	75	75	75	75	75
item5	Pearson Correlation	.058	-.076	-.249 ⁺	-.011	1	-.107	-.105	.111
	Sig. (2-tailed)	.618	.515	.031	.922		.363	.368	.344
	N	75	75	75	75	75	75	75	75
item6	Pearson Correlation	-.196	-.132	-.225	.132	-.107	1	-.241 ⁺	-.167
	Sig. (2-tailed)	.092	.259	.052	.260	.363		.038	.151
	N	75	75	75	75	75	75	75	75
item7	Pearson Correlation	.298**	.318**	.281 ⁺	.187	-.105	-.241 ⁺	1	.341**
	Sig. (2-tailed)	.009	.005	.015	.109	.368	.038		.003
	N	75	75	75	75	75	75	75	75
item8	Pearson Correlation	.323**	.319**	-.099	.029	.111	-.167	.341**	1
	Sig. (2-tailed)	.005	.005	.399	.806	.344	.151	.003	
	N	75	75	75	75	75	75	75	75
item9	Pearson Correlation	-.178	.163	-.004	.071	-.222	.074	.059	-.357**
	Sig. (2-tailed)	.127	.162	.976	.546	.055	.527	.616	.002

item19	Pearson Correlation	-.198	.086	.169	.121	-.238*	.092	.050	.134
	Sig. (2-tailed)	.088	.464	.148	.300	.040	.434	.669	.252
	N	75	75	75	75	75	75	75	75
item20	Pearson Correlation	-.123	.043	.222	.402**	-.080	.067	-.049	-.009
	Sig. (2-tailed)	.292	.716	.055	.000	.494	.570	.675	.939
	N	75	75	75	75	75	75	75	75
item21	Pearson Correlation	-.107	.002	.245*	.546**	-.089	.291*	.023	-.339**
	Sig. (2-tailed)	.361	.986	.034	.000	.447	.011	.846	.003
	N	75	75	75	75	75	75	75	75
item22	Pearson Correlation	.365**	.340**	.147	-.118	.276*	-.116	.106	.307**
	Sig. (2-tailed)	.001	.003	.209	.311	.016	.322	.364	.007
	N	75	75	75	75	75	75	75	75
item23	Pearson Correlation	.057	-.254*	.130	.012	.221	.034	-.128	-.069
	Sig. (2-tailed)	.630	.028	.268	.920	.056	.774	.275	.559
	N	75	75	75	75	75	75	75	75
item24	Pearson Correlation	-.434**	-.329**	-.212	-.077	.022	.281*	-.141	-.013
	Sig. (2-tailed)	.000	.004	.068	.511	.848	.015	.227	.909
	N	75	75	75	75	75	75	75	75
item25	Pearson Correlation	.229*	.484**	.297**	.251*	.064	-.325**	.398**	.252*
	Sig. (2-tailed)	.048	.000	.010	.030	.583	.004	.000	.029
	N	75	75	75	75	75	75	75	75
skortotal	Pearson Correlation	.093	.323**	.343**	.644**	.104	.292*	.289*	.156
	Sig. (2-tailed)	.430	.005	.003	.000	.374	.011	.012	.182
	N	75	75	75	75	75	75	75	75

** . Correlation is significant at the 0.01 level (2-tailed).

* . Correlation is significant at the 0.05 level (2-tailed).

Dari hasil uji validitas didapat nilai sebagai berikut :
 variabel relevansi penelusuran informasi dengan kebutuhan pemustaka Dari output tersebut dapat dike skor total *item* . Nilai korelasi ini dibandingkan dengan r tabel. r tabel dicari pada signifikansi 0,05 den

dan jumlah data $(n) = 75$, maka sesuai dengan tabel r tabel didapat r tabel sebesar 0,191 sehingga ada 2 item yang memiliki nilai kurang dari 0,191, yaitu item 9 dan 12, sehingga item ini diny



Correlations

item9	item10	item11	item12	item13	item14	item15	item16	item17	item18
-.178	-.237*	-.120	.031	-.189	-.003	.007	.126	-.200	.339**
.127	.041	.305	.795	.104	.981	.951	.281	.086	.003
75	75	75	75	75	75	75	75	75	75
.163	-.086	.031	.129	-.186	.149	-.103	.273*	-.377**	.373**
.162	.464	.790	.271	.110	.203	.379	.018	.001	.001
75	75	75	75	75	75	75	75	75	75
-.004	.022	.088	-.132	-.049	.428**	-.052	.135	-.102	.057
.976	.849	.453	.259	.679	.000	.660	.247	.385	.630
75	75	75	75	75	75	75	75	75	75
.071	.420**	.481**	-.359**	.617**	.175	-.008	.206	.483**	-.128
.546	.000	.000	.002	.000	.132	.948	.076	.000	.274
75	75	75	75	75	75	75	75	75	75
-.222	.033	-.349**	.461**	-.189	-.083	.228*	.106	-.109	.143
.055	.777	.002	.000	.104	.477	.049	.364	.353	.221
75	75	75	75	75	75	75	75	75	75
.074	.333**	.542**	-.143	.428**	-.324**	.157	.064	.587**	-.229*
.527	.004	.000	.221	.000	.005	.179	.585	.000	.048
75	75	75	75	75	75	75	75	75	75
.059	-.337**	-.105	-.041	-.209	.291*	.081	.279*	-.083	.421**
.616	.003	.369	.728	.072	.011	.489	.015	.481	.000
75	75	75	75	75	75	75	75	75	75
-.357**	-.146	-.120	.130	-.337**	.215	.027	.101	-.290*	.242*
.002	.211	.305	.267	.003	.063	.817	.387	.012	.037
75	75	75	75	75	75	75	75	75	75
1	.000	.113	-.251*	.240*	-.042	-.265*	-.095	.108	-.207
	1.000	.335	.030	.038	.723	.021	.420	.358	.074

-0.072	.089	.368**	-.154	.144	-.174	.173	.012	.150	
.539	.448	.001	.186	.217	.135	.138	.919	.199	.441
75	75	75	75	75	75	75	75	75	75
.053	.331**	.399**	-.174	.324**	-.058	-.010	.398**	.143	.040
.653	.004	.000	.135	.005	.620	.931	.000	.222	.733
75	75	75	75	75	75	75	75	75	75
.416**	.145	.323**	-.431**	.538**	.158	-.172	-.037	.481**	-.058
.000	.215	.005	.000	.000	.176	.140	.752	.000	.621
75	75	75	75	75	75	75	75	75	75
-.231*	-.328**	-.228*	.298**	-.203	.130	-.066	.226	-.204	.416**
.046	.004	.049	.009	.080	.266	.572	.051	.079	.000
75	75	75	75	75	75	75	75	75	75
-.093	-.066	.121	.132	.082	.034	.202	-.150	.166	.079
.425	.574	.302	.260	.485	.772	.083	.200	.154	.501
75	75	75	75	75	75	75	75	75	75
-.118	.476**	.319**	-.043	.204	-.142	.241*	.203	.337**	-.388**
.314	.000	.005	.715	.080	.223	.038	.081	.003	.001
75	75	75	75	75	75	75	75	75	75
.139	-.185	.008	-.094	-.125	.223	-.190	.063	-.270*	.360**
.233	.112	.945	.420	.285	.054	.103	.592	.019	.001
75	75	75	75	75	75	75	75	75	75
.052	.432**	.586**	.006	.496**	.100	.308**	.540**	.486**	.202
.655	.000	.000	.962	.000	.393	.007	.000	.000	.082
75	75	75	75	75	75	75	75	75	75

etahui nilai korelasi antara tiap *item* dengan
 igan uji dua sisi

yatakan tidak valid jadi harus dibuang atau diperbaiki.



UNIVERSITAS ISLAM NEGERI
ALAUDDIN
M A K A S S A R

item19	item20	item21	item22	item23	item24	item25	skortotal
-.198	-.123	-.107	.365**	.057	-.434**	.229*	.093
.088	.292	.361	.001	.630	.000	.048	.430
75	75	75	75	75	75	75	75
.086	.043	.002	.340**	-.254*	-.329**	.484**	.323**
.464	.716	.986	.003	.028	.004	.000	.005
75	75	75	75	75	75	75	75
.169	.222	.245*	.147	.130	-.212	.297**	.343**
.148	.055	.034	.209	.268	.068	.010	.003
75	75	75	75	75	75	75	75
.121	.402**	.546**	-.118	.012	-.077	.251*	.644**
.300	.000	.000	.311	.920	.511	.030	.000
75	75	75	75	75	75	75	75
-.238*	-.080	-.089	.276*	.221	.022	.064	.104
.040	.494	.447	.016	.056	.848	.583	.374
75	75	75	75	75	75	75	75
.092	.067	.291*	-.116	.034	.281*	-.325**	.292*
.434	.570	.011	.322	.774	.015	.004	.011
75	75	75	75	75	75	75	75
.050	-.049	.023	.106	-.128	-.141	.398**	.289*
.669	.675	.846	.364	.275	.227	.000	.012
75	75	75	75	75	75	75	75
.134	-.009	-.339**	.307**	-.069	-.013	.252*	.156
.252	.939	.003	.007	.559	.909	.029	.182
75	75	75	75	75	75	75	75
-.072	.053	.416**	-.231*	-.093	-.118	.139	.052
.539	.653	.000	.046	.425	.314	.233	.655

UJI VALIDITAS

Scale: ALL VARIABLES

Case Processing

		N	%
Cases	Valid	75	100.0
	Excluded ^a	0	0.0
	Total	75	100.0

a. Listwise

Reliability Statistics

Cronbach's Alpha	N of Items
.668	26

Item-Total Statistics

	Scale Mean if Deleted	Scale Variance if Deleted	Corrected Item-Total Correlation	Cronbach's Alpha if Deleted
item1	136.56	127.412	.039	.670
item2	136.71	123.967	.269	.660
item3	137.33	122.523	.275	.657
item4	137.29	117.561	.600	.640
item5	137.08	127.156	.042	.670
item6	137.96	123.958	.230	.661
item7	136.67	124.847	.241	.662
item8	136.44	126.331	.094	.667
item9	137.99	127.986	-.012	.672
item10	137.28	119.826	.359	.651
item11	137.00	120.297	.548	.648
item12	136.92	128.994	-.072	.677
item13	137.61	120.186	.442	.649
item14	137.43	127.275	.043	.669
item15	136.92	123.939	.251	.660
item16	136.69	120.918	.498	.650
item17	137.40	118.514	.416	.647
item18	136.97	125.810	.148	.665
item19	137.49	124.037	.251	.660
item20	137.25	121.003	.419	.651
item21	137.51	121.037	.392	.652
item22	136.68	125.221	.154	.664
item23	136.89	125.502	.197	.663

item24	137.75	126.489	.057	.670
item25	136.87	122.739	.264	.658
skortotal	69.97	32.080	1.000	.593

Dari hasil uji validitas diatas terdapat dua item yang nilainya kurang dari nilai r tabel 0,191 yaitu item 9 dan item 12 sehingga item dinyatakan tidak valid atau harus dibuang

