

**PENGARUH IMPLEMENTASI
CORPORATE SOCIAL RESPONSIBILITY (CSR)
TERHADAP PENINGKATAN CITRA
PT SEMEN TONASA**



Skripsi

Diajukan untuk Memenuhi Salah Satu Syarat Meraih Gelar Sarjana
Jurusan Ilmu Komunikasi pada Fakultas Dakwah dan Komunikasi
UIN Alauddin Makassar

Oleh:

SUKMA SARI
NIM: 50700112073

**FAKULTAS DAKWAH DAN KOMUNIKASI
UNIVERSITAS ISLAM NEGERI ALAUDDIN MAKASSAR**

2016

KATA PENGANTAR

بِسْمِ اللَّهِ الرَّحْمَنِ الرَّحِيمِ

Assalamualaikum Wr. Wb.

Puji syukur penulis panjatkan kehadirat Allah SWT yang telah melimpahkan rahmat, nikmat, karunia dan hidayah-Nya sehingga, skripsi ini dapat terselesaikan guna memenuhi salah satu syarat untuk menyelesaikan studi pada Jurusan Ilmu Komunikasi Fakultas Dakwah dan Komunikasi UIN Alauddin Makassar.

Penulis menyadari bahwa tanpa bantuan dan dukungan dari berbagai pihak, dari masa perkuliahan sampai pada penyusunan skripsi, sangatlah sulit bagi penulis untuk menyelesaikan skripsi ini. Oleh karena itu, melalui ucapan sederhana ini, penulis ingin menyampaikan terima kasih dan apresiasi setinggi-tingginya kepada:

1. Bapak Prof. Dr. H. Musafir Pababari, M.Si, selaku Rektor Universitas Islam Negeri (UIN) Alauddin Makassar, Wakil Rektor I Bapak Prof. Dr. Mardan, M.Ag, wakil Rektor II Bapak Prof. Dr. H. Lomba Sultan, M.A, dan wakil Rektor III Ibu Prof. Siti Aisyah, M.A., Ph.D yang telah memberikan kesempatan kepada penulis untuk menimba ilmu di UIN Alauddin Makassar.
2. Bapak Dr. H. Abd. Rasyid Masri, S.Ag., M.Pd., M.Si., M.M selaku Dekan Fakultas Dakwah dan Komunikasi UIN Alauddin Makassar, wakil Dekan I Bapak Dr. Misbahuddin, M.Ag., wakil Dekan II Bapak Dr. H. Mahmuddin, M.Ag, dan wakil Dekan III Ibu Dr. Nursyamsiah, M.Pd.I yang telah memberikan kesempatan kepada penulis untuk menimba ilmu di Fakultas Dakwah dan Komunikasi UIN Alauddin Makassar.

3. Ibu Ramsiah Tasruddin, S.Ag., M.Si dan Bapak Dr. Abd. Halik, M.Si selaku Ketua dan Sekretaris Jurusan Ilmu Komunikasi yang telah banyak meluangkan waktunya untuk memberikan bimbingan dan motivasi selama penulis menempuh kuliah berupa ilmu, nasehat serta pelayanan sampai penulis dapat menyelesaikan kuliah.
4. Bapak Dr. Muhammad Anshar Akil, M.Si selaku pembimbing I dan Bapak Jalaluddin Basyir, SS.,MA selaku pembimbing II yang telah menyediakan waktu, tenaga, pikiran, maupun dukungan kepada penulis dalam menyelesaikan skripsi.
5. Ibu Ramsiah Tasruddin, S.Ag., M.Si selaku munaqisy I dan Ibu Rahmawati Haruna, SS., M.Si selaku munaqisy II yang telah memberikan kritik dan saran untuk perbaikan peneliti dalam menyelesaikan skripsi.
6. Dosen-dosen jurusan Ilmu Komunikasi UIN Alauddin Makassar yang telah memberikan ilmu yang sangat bermanfaat bagi penulis dan staf jurusan Ilmu Komunikasi beserta staf akademik Fakultas Dakwah dan Komunikasi UIN Alauddin Makassar yang banyak membantu dalam pengurusan ujian sarjana penulis.
7. Kedua orang tua Ayah Saparuddin Ibu Marhumi dan kakak Hasriandy Pamunira, adik-adik tersayang Dian Aninda Sari dan Suryadi Saputra. Terima kasih atas segala pengorbanan, kesabaran, dukungan, semangat, dan doa restu disetiap langkah ini, kiranya amanah yang diberikan kepada penulis tidak tersia-siakan.
8. Keluarga besar Ilmu Komunikasi angkatan 2012, khususnya sahabat-sahabat yang masih berjuang bersama untuk mendapatkan gelar sarjana, Battala gengs Yulfiana, Mantasia dan Nur Rahma dan M.A Daryono dan sahabat komAndan yang selalu memberikan semangat dan keceriaan.

9. Kepala Biro CSR dan PKBL sejarannya, Biro Diklat dan Pendidikan serta forum pengembangan kesejahteraan Desa Biring Ere dan Kelurahan Bontoa yang membantu dalam proses penelitian di lapangan.
10. Terima kasih untuk semua orang yang penulis kenal yang telah mendukung dan mengajarkan banyak hal.

Penulis menyadari begitu banyak kekurangan dan keterbatasan dalam skripsi ini. Oleh karena itu, saran dan kritik dari berbagai pihak yang sifatnya membangun sangat diharapkan demi penyempurnaan karya tulis ini. Akhir kata, semoga skripsi ini bermanfaat bagi para pembaca pada umumnya dan penulis sendiri pada khususnya.

Wassalamualaikum Wr. Wb.

Gowa, 21 Maret 2016

Sukma Sari

50700112073

UNIVERSITAS ISLAM NEGERI
ALAUDDIN
M A K A S S A R

DAFTAR ISI

LEMBAR PENGESAHAN	i
KATA PENGANTAR	ii
DAFTAR ISI	v
DAFTAR TABEL	viii
DAFTAR GAMBAR	x
ABSTRAK	xi
BAB I PENDAHULUAN	
A. Latar Belakang Masalah	1
B. Rumusan Masalah.....	6
C. Tujuan Penelitian	6
D. Kegunaan Penelitian.....	7
E. Definisi Operasional dan Ruang Lingkup Penelitian	7
F. Kajian Pustaka	9
G. Hipotesis	12
BAB II TINJAUAN TEORITIS	
A. Humas (<i>public Relations</i>)	13
1. Pengertian Humas	13
2. Tugas dan Tujuan Humas	13
B. Public Eksternal	17
C. <i>Corporate Social Responsibility</i> (CSR).....	18
1. Pengertian <i>Corporate Social Responsibility</i> (CSR)	18
2. Dasar Hukum pelaksanaan CSR	19
3. Program-program CSR	20
4. Jenis-jenis dan Manfaat CSR	23
5. Indikator Pengukur program CSR	25
6. Teori dan prinsip Dasar dari CSR.....	26
D. Citra Perusahaan	29
1. Pengertian Citra Perusahaan	29
2. Jenis-jenis Citra	30
3. Proses Pembentukan Citra	31
4. Indikator Pengukur Citra Perusahaan	33
E. Kerangka Pikir	34
BAB III METODOLOGI PENELITIAN	
A. Tempat dan Waktu Penelitian	37
B. Jenis Penelitian	37
C. Objek dan Subjek Penelitian	37
D. Populasi dan Teknik Sampling	38
E. Teknik Pengumpulan Data	39
F. Variabel Penelitian dan Operasionalisasi	40
G. Penyusunan Instrumen Penelitian	43
H. Uji Instrumen Penelitian	44
I. Teknik Analisis Data	45
BAB IV HASIL DAN PEMBAHASAN	
A. Gambaran Umum Lokasi Penelitian	47
1. Sejarah Singkat PT Semen Tonasa	47
2. Profil Umum Perusahaan	48
3. Visi dan Misi Perusahaan	50

4. Struktur Organisasi perusahaan.....	51
a. Pemegang Saham	51
b. Level Manajemen PT Semen Tonasa	51
c. Struktur Organisasi PT Semen Tonasa	52
5. Biro CSR dan PKBL PT Semen Tonasa	53
a. Struktur Organisasi Biro CSR dan PKBL PT Semen Tonasa	53
b. Program Perencanaan CSR dan PKBL	54
c. Misi, Visi dan Strategi CSR.....	55
d. Pengorganisasian Pelaksanaan CSR.....	56
B. Deskripsi Data Variabel Penelitian	57
1. Data Penelitian Variabel X.....	57
2. Data Penelitian Variabel Y.....	64
C. Analisis Data	72
1. Uji Instrumen penelitian	72
a. Uji Validitas.....	72
b. Uji Reliabilitas	75
2. Uji Analisis Regresi Sederhana	76
3. Pengujian Hipotesis	79
D. Pembahasan	80
1. Pengaruh Implementasi <i>Corporate Social Responsibility</i> (CSR) terhadap Peningkatan Citra PT Semen Tonasa	80
2. Faktor Pendukung dan Penghambat yang dialami PT Semen Tonasa terhadap peningkatan Citra melalui Program CSR	83
BAB V PENUTUP	
A. Kesimpulan	86
B. Implikasi Penelitian.....	86
DAFTAR PUSTAKA	88

DAFTAR TABEL

Tabel 1.1 Penelitian Relevan Terdahulu	11
Tabel 1.2 Hipotesis	12
Tabel 3.1 Jumlah Penduduk Desa Biring Ere dan Kelurahan Bontoa 2015.....	38
Tabel 3.2 Operasionalisasi Konsep	41
Tabel 4.1 Program CSR Tonasa Bersaudara	54
Tabel 4.2.1 Pengelolaan PAUD	57
Tabel 4.2.2 Pengelolaan TPA.....	58
Tabel 4.2.3 Pelaksanaan Beasiswa.....	59
Tabel 4.3.1 Pengadaan Air Bersih.....	60
Tabel 4.3.2 Pembangunan Posyandu	61
Tabel 4.3.3 Makanan Tambahan untuk Balita.....	61
Tabel 4.4.1 Peminjaman Modal.....	62
Tabel 4.4.2 Pengadaan Alat Pengrajinan Batu Permata.....	63
Tabel 4.4.3 Penguatan Forum Desa.....	64
Tabel 4.5.1 Kehadiran PT Semen tonasa	65
Tabel 4.5.2 Penilaian PT Semen Tonasa	66
Tabel 4.5.3 Program CSR dalam bidang Tonasa Cerdas.....	67
Tabel 4.5.4 Program CSR dalam bidang Tonasa Sehat.....	67
Tabel 4.5.5 Program CSR dalam bidang Tonasa Mandiri.....	68
Tabel 4.5.6 Simpati terhadap Kegiatan CSR.....	69
Tabel 4.5.7 Perkembangan Kegiatan CSR.....	69
Tabel 4.5.8 Bantuan Program CSR.....	70
Tabel 4.5.9 Citra PT Semen Tonasa	71
Tabel 4.6.1 Uji Validitas Implementasi CSR (X).....	73
Tabel 4.6.2 Uji Validitas Peningkatan Citra PT Semen Tonasa (Y).....	74
Tabel 4.7.1 Hasil Uji Reliabilitas X.....	75
Tabel 4.7.2 Hasil Uji Reliabilitas Y	76
Tabel 4.8.1 Koefisien Regresi Implementasi CSR terhadap Peningkatan Citra.....	77
Tabel 4.8.2 Hasil Regresi Implementasi CSR terhadap peningkatan Citra.....	78

DAFTAR GAMBAR

Gambar 2.1 Model Pembentukan Citra	32
Gambar 2.2 Kerangka Pikir Penelitian.....	36
Gambar 4.1 Pemegang Saham	51
Gambar 4.2 Level Manajemen PT Semen Tonasa	51
Gambar 4.3 Struktur Organisasi PT Semen tonasa	52
Gambar 4.4 Struktur Organisasi Biro CSR dan PKBL	53
Gambar 4.5 Visi, Misi dan Strategi CSR	55
Gambar 4.6 Pengorganisasian pelaksanaan CSR	56



ABSTRAK

Nama : Sukma Sari

NIM : 50700112073

Judul : Pengaruh Implementasi *Corporate Social Responsibility* (CSR) terhadap Peningkatan Citra PT Semen Tonasa

Skripsi ini bertujuan: (1) Untuk mengetahui pengaruh implementasi *Corporate Social Responsibility* (CSR) terhadap peningkatan citra PT Semen Tonasa di Desa Biring Ere dan Kelurahan Bontoa, (2) Untuk mengetahui faktor pendukung dan penghambat yang dialami PT Semen Tonasa terhadap peningkatan Citra perusahaan melalui program CSR.

Penelitian ini menggunakan jenis penelitian yang berdasarkan pada pendekatan *mix methods*. Subjek penelitian adalah Desa Biring Ere Kecamatan Bungoro Kabupaten Pangkep dan Kelurahan Bontoa Kecamatan Minasatene Kabupaten Pangkep yang berada dalam lingkaran atau ring 1 Selanjutnya, metode pengumpulan data yang digunakan adalah observasi, wawancara dan kuesioner. Teknik pengolahan dan analisis data menggunakan rumus regresi linear sederhana dilakukan melalui program SPSS.

Hasil penelitian menunjukkan bahwa (1) ada pengaruh signifikan antara implementasi *Corporate Social Responsibility* (CSR) terhadap peningkatan citra PT Semen Tonasa sebesar 19%, dan (2) faktor pendukung yang dialami oleh PT Semen Tonasa karena adanya tanggungjawab yang harus dijalankan dalam peraturan mendirikan perusahaan perseroan yaitu menjalankan program CSR dan sebagai perusahaan BUMN yang memiliki tanggungjawab menjalankan program PKBL. Faktor penghambat yang dialami yaitu lebih besar berpengaruh terhadap pelaksanaan program CSR dan PKBL.

Adapun implikasi hasil penelitian ini yaitu, (1) Dari hasil penelitian pengaruh implementasi *Corporate Social Responsibility* (CSR) terhadap peningkatan citra PT Semen Tonasa sebesar 19% yang dikategorikan masih rendah, perlunya perhatian tata kelola implementasi *Corporate Social Responsibility* (CSR) agar lebih meningkatkan pengaruh terhadap peningkatan citra perusahaan, dengan memperhatikan tata kelola dalam menerapkan program CSR, melibatkan masyarakat umum dalam rapat kerja program CSR, menginformasikan secara luas program CSR yang dijalankan dan tidak adanya terjadi hubungan emosional dalam menjalankan program, (2) Pada program CSR diharapkan adanya pemerataan terhadap Kampung ke Kampung dalam satu Desa atau pemerataan penerima bantuan CSR dan lebih meningkatkan produktivitas bantuan yang diberikan ke masyarakat dan (3) Pada program bantuan Tonasa Sehat, disarankan agar dalam program pengobatan gratis di alihkan menjadi bentuk asuransi kesehatan, agar ketika masyarakat sakit dapat berobat di Rumah Sakit Tonasa dan mendapatkan potongan biaya.

Kata Kunci: Implementasi *Corporate Social Responsibility* (CSR) dan Citra PT Semen Tonasa.

BAB I

PENDAHULUAN

A. Latar Belakang Masalah

Ekstensi sebuah perusahaan tidak bisa dipisahkan dari masyarakat sebagai lingkungan eksternalnya. Perusahaan dan masyarakat merupakan simbiosis mutualisme (saling memberi dan membutuhkan), kontribusi dan harmonisasi keduanya akan menentukan masa depan bangsa. Hubungan yang harmonis antara perusahaan dengan berbagai publik perlu dibina dan dipelihara sehingga dapat menciptakan pengaruh positif (*Good Image*) bagi perusahaan.

PT Semen Tonasa merupakan perusahaan persemenan terbesar di kawasan Indonesia Timur, saat ini PT Semen Tonasa memiliki V unit pabrik namun hanya ada 4 unit yang beroperasi yaitu tonasa, II, III, IV dan tonasa V yang berada di Desa Biring Ere Kematan Bungoro Kabupaten Pangkep. Perusahaan BUMN ini dengan identitas “Kokoh Kuat dan Terpercaya” telah berdiri sejak tahun 1968 dan saat ini di pimpin oleh direktur utama Ir. H.Andi Unggul Attas, MBA.

Setiap BUMN memiliki tiga misi penting yang saling terkait yakni misi sebagai unit ekonomi, sebagai stabilisator dan sebagai *agent of development* yang membantu percepatan pembangunan di daerah guna mengentaskan kemiskinan. Keuntungan dan kondisi pasar yang stabil dapat memudahkan BUMN untuk membantu pembangunan di daerah tempat BUMN itu beroperasi dan menciptakan hubungan baik dengan komunitas dan masyarakat lokal (Rahmayanti, 2014: 94).

Dalam proses perkembangan suatu perusahaan tak hanya dilihat dari segi aspek publik internal perusahaan, namun keberadaan publik eksternal juga sangat mempengaruhi perkembangan perusahaan. PT Semen Tonasa dalam menjalin

hubungan dengan publik internal maupun publik eksternalnya di jembatani oleh seksi Humas atau *Public Relations* yang menjadi pihak pengelolah suatu informasi agar terjalin komunikasi efektif antara pihak perusahaan, *stakeholder*, dan khalayak atau masyarakat. Seperti halnya yang di kemukakan Anggoro Linggar (2000), Humas atau *Public Relations* adalah usaha untuk menciptakan hubungan yang harmonis antara suatu badan atau organisasi dengan masyarakat melalui suatu proses komunikasi timbal balik atau dua arah. Hubungan yang harmonis ini timbul dari adanya *mutual understanding*, *mutual confidence*, dan *image* yang baik.

Munculnya kesadaran bahwa kegiatan produksi suatu perusahaan secara tidak langsung telah menimbulkan dampak negatif bagi lingkungan sosial maupun lingkungan fisik di sekitar tempat kegiatan produksi perusahaan, membuat beberapa perusahaan merasa penting untuk melakukan kegiatan yang bersifat sosial. Kegiatan atau aktivitas yang bersifat sosial ini akhirnya dijadikan sebagai kegiatan yang dapat dikatakan wajib bagi perusahaan-perusahaan yang banyak memberikan dampak negatif bagi lingkungan sekitarnya. Kegiatan yang bersifat sosial ini kemudian disebut sebagai *Corporate Social Responsibility* atau tanggungjawab sosial perusahaan.

Di Indonesia sendiri CSR di atur dalam Undang-undang yang secara khusus mengatur tanggungjawab sosial perusahaan antara lain : (1) Undang-Undang No. 40 tahun 2007 tentang Perseroan Terbatas yang menjalankan kegiatan usahanya di bidang dan atau berkaitan dengan sumber daya alam wajib melaksanakan tanggungjawab sosial dan lingkungan. (2) Undang-Undang No. 25 tahun 2007 tentang Penanaman Modal pasal 15 (b): setiap penanam modal berkewajiban melaksanakan tanggungjawab sosial perusahaan. (3) Undang-Undang No. 11 tahun

2009 tentang Kesejahteraan Sosial pasal 36 ayat 1 huruf d : dana yang disisihkan dari badan usaha sebagai kewajiban dan tanggungjawab sosial dan lingkungan. Dalam pasal tersebut mengatur salah satu sumber pendanaan untuk kesejahteraan sosial yang bersumber dari badan usaha (Fajar, 2013: 1-4).

Sejak diundangkannya peraturan tentang CSR itu sendiri, maka semakin marak perusahaan atau instansi yang berlomba melakukan pencitraan untuk menjaga reputasi dan keberlangsungan usaha, karna tanpa reputasi yang baik, maka mustahil akan mendapatkan respon positif dari masyarakat. Citra perusahaan merupakan aksioma penting bagi perusahaan untuk dapat bertahan dan berkembang secara berkesinambungan menuju puncak kesuksesan. Cara yang ditempuh untuk meningkatkan citra dan menjaga keberlangsungan perusahaan, salah satunya adalah melalui program CSR, karena tidak bisa dipungkiri bahwa pencitraan suatu perusahaan akan dibuat sedemikian rupa dan disinergikan dengan program CSR, sehingga perusahaan bisa memproteksi dari krisis kepercayaan masyarakat.

Hasil penelitian Sitti Murniati Muhtar (2012) PT Semen Tonasa mengimplementasikan program CSR sebagai salah satu upaya mewujudkan misi perseroan terkait dengan usaha menciptakan kondisi ramah lingkungan terhadap masyarakat sekitarnya secara berkelanjutan dan sistematis. Program CSR PT. Semen Tonasa secara umum meliputi Program Kemitraan dan Bina Lingkungan (PKBL). Program kemitraan, dilaksanakan sejak tahun 1987 berupa pinjaman modal kepada pengusaha kecil dan koperasi di Kabupaten Pangkep, sampai dengan tahun 2008 telah dikururkan dana Rp. 25 milyar, hibah Rp. 2,9 milyar dan penyertaan Rp. 1,6 milyar kepada 4.262 mitra binaan. Program Bina Lingkungan, dilakukan dengan tujuan pemberdayaan masyarakat di sekitar pabrik terutama yang bersentuhan langsung

dengan dampak lingkungan fisik yang timbul dari operasional perseroan. Objek bantuan bina lingkungan meliputi peningkatan kualitas kesehatan masyarakat, pengembangan sarana dan prasarana masyarakat seperti jalan, sarana ibadah, bantuan pompa air untuk pengairan sawah disekitar pabrik serta kegiatan melestarikan lingkungan. Terkait program bina lingkungan, selama tahun 2008 perseroan mengeluarkan Rp. 1,1 milyar untuk berbagai program pemberdayaan kondisi sosial masyarakat meliputi bantuan dana untuk korban musibah bencana alam (17,9%), peningkatan pendidikan dan pelatihan (27,6%), pelayanan kesehatan (37,0%), pengembangan sarana dan prasarana (11,7%), sarana ibadah (5,4%), dan pelestarian lingkungan (0,4%).

Pada dasarnya keberadaan CSR adalah untuk peningkatan dan memperkuat keberlanjutan suatu perusahaan dengan jalan membangun kerjasama antara *stakeholder* yang difasilitasi suatu perusahaan dengan menyusun program-program kemasyarakatan untuk sekitar. Inilah yang menjadi esensi dari PT Semen Tonasa untuk mengimplementasikan program CSR sebagai wujud tanggungjawab sosial perusahaan dengan mengedepankan pertumbuhan khususnya bagi masyarakat di sekitar perusahaan.

Program CSR dari produsen semen yang berdiri sejak 1968 ini, secara umum dirancang untuk jangka pendek, menengah dan panjang dalam lima pilar program CSR yaitu, Tonasa sehat untuk bidang kesehatan, Tonasa cerdas (bidang pendidikan), Tonasa mandiri (ekonomi, UKM dan finance), Tonasa Bersahaja (kesenian, sosial budaya dan HAM) serta Tonasa hijau (lingkungan dan infrastruktur kecil). Pihak perseroan sangat menyadari bahwa urgensi tanggungjawab sosial dan lingkungan pada masyarakat, terutama yang berukiman sekitar pabrik di Desa Biring Ere,

Kecamatan Bungoro, Kabupaten Pangkep. Untuk memenuhi tanggungjawab itu maka perseroan merogoh kantong dari profit yang dihasilkan untuk disalurkan kepada masyarakat melalui penyaluran dana CSR.

Namun, upaya maksimal yang telah dilakukan oleh PT Semen Tonasa dengan mengucurkan dana CSR hingga mencapai triliunan rupiah ternyata belum mendapat sambutan baik dari beberapa kalangan. Massa yang bergabung dalam Ikatan Pemuda Pelajar Mahasiswa Kabupaten Pangkep melakukan demonstrasi di Makassar terkait dana CSR PT Semen Tonasa Rabu, 22 Juni 2011. Massa menganggap tidak ada transparansi dari pihak perusahaan terkait anggaran pengelolaan CSR dan menuding pihak PT Semen Tonasa mengelontarkan dana CSR tersebut hanya kepada kalangan para keluarga pegawai perusahaan.

Meskipun demikian PT Semen Tonasa terus berupaya menjalankan program CSRnya, semenjak peristiwa tahun 2011 tudingan-tudingan negatif terhadap penarapan program CSR yang memberikan dampak buruk bagi citra perusahaan. PT Semen Tonasa membuat stretegi penerapan CSR dengan melibatkan masyarakat yang di bentuk dalam forum pengembangan kesejahteraan masyarakat sejak 2012 dan tahun ketahun PT Semen Tonasa mendapatkan penerimaan dan respon dari masyarakat. Sejak berdirinya pada tahun 1968 PT Semen Tonasa terus berkarya dan memproduksi untuk menjadi perusahaan persemenan terbesar di kawasan Indonesia Timur, semua tidak lepas dari bantuan masyarakat sekitar pabrik. Jika masyarakat merasakan kerugian atau ketidak nyaman akan produksi perusahaan, masyarakat akan mendemonstrasi perusahaan tersebut dan meminta perusahaan di berhentikan, namun karena masyarakat sekitar pabrik merasakan juga keuntungan dari hasil perusahaan

tersebut dengan bantuan program CSR sehingga saat ini perusahaan masih bisa beroperasi dan terus berkembang.

Dari uraian diatas menjadi alasan peneliti mengambil judul “Pengaruh Implementasi *Corporate social Responsibility* (CSR) terhadap Peningkatan Citra PT Semen Tonasa” untuk melihat apakah implementasi CSR memberi pengaruh terhadap citra perusahaan PT Semen Tonasa.

B. Rumusan Masalah

Dari latar belakang masalah penelitian yang diuraikan diatas, peneliti mengidentifikasi dua rumusan masalah, yaitu:

1. Bagaimana pengaruh Implementasi *Corporate Social Responsibility* (CSR) terhadap peningkatan citra PT Semen Tonasa di Desa Biring Ere dan Kelurahan Bontoa?
2. Apa faktor pendukung dan penghambat yang dialami PT Semen Tonasa dalam peningkatan citra perusahaan melalui program CSR?

C. Tujuan Penelitian

Berdasar rumusan masalah penelitian yang telah diuraikan di atas, penelitian ini bertujuan untuk mengetahui:

1. Untuk mengetahui pengaruh implementasi *Corporate Social Responsibility* (CSR) terhadap peningkatan citra PT Semen Tonasa di Desa Biring Ere dan Kelurahan Bontoa.
2. Untuk mengetahui faktor pendukung dan penghambat yang dialami PT Semen Tonasa terhadap peningkatan Citra perusahaan melalui program CSR melalui program CSR.

D. Kegunaan Penelitian

1. Kegunaan Teoritis

- a) Penelitian ini diharapkan dapat memberikan masukan bagi siapa saja yang ingin mengetahui mengenai tanggungjawab sosial perusahaan atau CSR dan citra perusahaan.
- b) Penelitian ini diharapkan dapat memberikan pengembangan implementasi CSR, dan peran Humas dalam memperbaiki, meningkatkan dan mempertahankan citra perusahaan.

2. Kegunaan Praktis

- a) Secara praktis penelitian ini diharapkan dapat berguna bagi mahasiswa ingin menambah wawasan mengenai CSR dan Humas.
- b) Diharapkan dengan adanya penelitian ini dapat menjadi informasi baru bagi pembaca dan pihak perusahaan PT Semen Tonasa sebagai bahan evaluasi dari implementasi program CSR yang dilakukan pada publik eksternalnya.

E. Definisi Operasional dan Ruang Lingkup Penelitian

Untuk menghindari kesalahpahaman dalam menginterpretasikan judul dalam penelitian ini, maka peneliti memberi makna kata-kata kunci dalam judul ini:

1. *Corporate Social Responsibility* (CSR) adalah suatu konsep yang menunjukkan bentuk perhatian dan kepedulian serta tanggungjawab organisasi atau perusahaan terhadap lingkungan dan sosial masyarakat dalam segala aspek operasional perusahaan, dalam penelitian ini hanya berfokus pada program CSR PT Semen Tonasa yakni, Lima (5) pilar dalam tanggungjawab Sosial dan Lingkungan (TJSL) yaitu program Tonasa Mandiri, Tonasa Cerdas, Tonasa Sehat, Tonasa Bersahaja dan Tonasa Hijau. Peneliti

hanya mengambil tiga program CSR PT Semen Tonasa yaitu Tonasa Cerdas, Tonasa Sehat dan Tonasa Mandiri karena Tonasa Cerdas adalah upaya perusahaan mencerdaskan masyarakat sekitar agar nanti dapat bergabung dalam perusahaan, peningkatan taraf pendidikan masyarakat, Tonasa Sehat dalam program ini memberikan fasilitas kesehatan, hidup sehat agar limbah dari perusahaan tidak mengganggu kesehatan masyarakat dan Tonasa Mandiri adalah program yang diberikan bantuan dana untuk membuka usaha untuk peningkatan kehidupan sosial masyarakat.

2. Publik eksternal yang di maksud dalam penelitian ini adalah masyarakat yang ada di sekitar perusahaan, yaitu yang menjadi subjek penelitian ini Desa Biring Ere dan Kelurahan Bontoa yang terangkum dalam ring 1, namun peneliti hanya mengambil 2 Desa karena Desa Biring Ere dan Kelurahan Bontoa merupakan Desa yang terdekat dengan pabrik PT Semen Tonasa yang merasakan dampak limbah langsung dari operasi yang ditimbulkan. Dalam setiap Desa atau Kelurahan ada forum Desa yang mewakili suara masyarakat, menyampaikan kebutuhan dan keluhan masyarakat ke perusahaan.
3. Citra adalah gambaran yang dimiliki setiap orang mengenai pribadi perusahaan, organisasi atau produk, yang dimaksud peneliti dalam hal ini adalah gambaran, penilaian atau persepsi masyarakat mengenai perusahaan PT Semen Tonasa.

Ruang lingkup penelitian, peneliti memberikan batasan dalam penelitian ini untuk menghindari kesalahpahaman dan persepsi baru sehingga tidak keluar dari batasan dan cakupan penelitian. Peneliti hanya fokus pada pengaruh implementasi *Corporate Social Responsibility* (CSR) PT Semen Tonasa terhadap publik

Eksternalnya dalam hal ini adalah masyarakat Desa Biring Ere dan Kelurahan Bontoa terhadap peningkatan citra perusahaan, persepsi atau penilaian masyarakat Desa Biring Ere dan Kelurahan Bontoa.

F. Kajian Pustaka

Adapun beberapa penelitian yang relevan untuk mendukung dalam penelitian ini diantaranya adalah :

Pertama “Strategi Komunikasi dalam Pelaksanaan Program *Corporate Social Responsibility* (CSR) oleh Humas PT. Semen Tonasa terhadap Komunitas Lokal di Kabupaten Pangkajene Dan Kepulauan”. Penelitian ini dilakukan oleh Sitti Murniati Muhtar, mahasiswa Program Studi Ilmu Komunikasi, Fakultas Ilmu Sosial dan Politik Universitas Hasanuddin. Persamaan dari penelitian ini dengan judul yang di angkat oleh peneliti “Pengaruh Implementasi *Corporate Social Responsibility* (CSR) terhadap peningkatan citra Perusahaan PT Semen Tonasa” adalah membahas mengenai *Corporate Social Responsibility* PT Semen Tonasa. Adapun perbedaannya adalah pada penelitian sebelumnya meneliti mengenai Strategi komunikasi dalam Pelaksanaan Program *Corporate Social Responsibility* (CSR) PT Semen Tonasa. Sedangkan penelitian ini mencari Pengaruh Implementasi *Corporate Social Responsibility* (CSR) terhadap peningkatan Citra PT Semen Tonas. Subjek penelitiannya yaitu peneliti sebelumnya objeknya pada Komunitas Lokal di Kabupaten Pangkajene dan Kepulauan, sedangkan penelitian ini adalah masyarakat Desa Biring Ere dan Kelurahan Bontoa dan jenis penelitian yang digunakan adalah kualitatif sedangkan penelitian ini adalah penelitian kuantitatif.

Kedua “Aplikasi Konsep CSR dalam membangun Citra (Study Deskriptif-Kualitatif PT. Astra International tbk)” peneliti ini dilakukan oleh Rizki fauzia

mahasiswa Fakultas Ilmu Sosial dan Humaniora UIN Sunan Kalijaga Yogyakarta. Persamaan dari penelitian ini dengan judul yang di angkat oleh peneliti “Pengaruh Implementasi Corporate Social Responsibility (CSR) terhadap peningkatan citra Perusahaan PT Semen Tonasa” adalah membahas mengenai Corporate Social Responsibility (SCR) dan Citra. Adapun perbedaannya adalah pada penelitian sebelumnya fokus pada aplikasi konsep CSR dalam membangun citra dengan metode deskriptif kualitatif pada PT Astra International Tbk sedangkan penelitian ini di PT Semen Tonasa dan menggunakan metode kuantitatif.

Table di bawah ini mendeskripsikan perbedaan dan persamaan penelitian yang akan dilakukan oleh peneliti.

Tabel 1.1 Penelitian Relevan Terdahulu

No.	Nama Peneliti dan Judul Skripsi	Perbedaan Penelitian		Persamaan Peneliti
		Penelitian Terdahulu	Penelitian peneliti	
1	Sitti Murniati Muhtar, mahasiswa program studi Ilmu Komunikasi, Fakultas Ilmu Sosial dan Politik, Universitas Hasanuddin. “Strategi Komunikasi dalam Pelaksanaan Program <i>Corporate Social Responsibility (CSR)</i> oleh Humas PT Semen Tonasa terhadap Komunitas Lokal di Kabupaten Pangkajene dan Kepulauan.	<ul style="list-style-type: none"> • menggunakan metode penelitian kualitatif • meneliti strategi komunikasi dalam pelaksanaan program CSR • subjek penelitian pada komunitas local di Kabupaten Pangkep. 	<ul style="list-style-type: none"> • menggunakan metode penelien kuantitatif • meneliti pengaruh implementasi CSR • subjek penelitian di ring 1 yaitu Desa Biring Ere dan Bontoa 	Objek penelitian yaitu <i>Corporate Social Responsibility</i> PT Semen Tonasa
2	Rizki Fauzia mahasiswa Fakultas Ilmu Sosial dan Humaniora UIN Sunan Kalijaga Yogyakarta. “Aplikasi Konsep CSR dalam Membangun Citra (Study Deskriptif-Kualitatif PT. Astra International tbk)”	<ul style="list-style-type: none"> • meneliti aplikasi konsep CSR • menggunakan metode deskriptif kualitatif • CSR PT Astra International tbk 	<ul style="list-style-type: none"> • meneliti pengaruh implementasi CSR • menggunakan metode penelien kuantitatif dengan pendekatan survey. • CSR PT Semen Tonasa 	Objek penelitian yaitu <i>Corporate Social Responsibility</i> dan Citra.

Sumber: Olahan Data Penelitian 2016

G. Hipotesis

Hipotesis dalam penelitian ini dapat dilihat dalam tabel di bawah ini:

Tabel 1.2 : Hipotesis Penelitian

Bentuk Hipotesis	Penjelasan Hipotesis
Hipotesis Teoritik	Pengaruh Implementasi <i>Corporate Social Responsibility</i> terhadap Peningkatan Citra PT Semen Tonasa.
Hipotesis Riset	H ₀ : Tidak ada pengaruh antara Implementasi <i>Corporate Social Responsibility</i> terhadap Peningkatan Citra PT Semen Tonasa. H ₁ : ada pengaruh antara Implementasi <i>Corporate Social Responsibility</i> terhadap Peningkatan Citra PT Semen Tonasa.
Hipotesis Stastik	H ₀ : $t_{hitung} \geq t_{tabel} (Y_1)$. H ₁ : $t_{hitung} \leq t_{tabel} (Y_1)$.

Sumber: Olahan Data Penelitian 2016

BAB II

TINJAUAN TEORETIS

A. *Humas (Public Relations)*

1. Pengertian Humas

Humas adalah fungsi manajemen yang mengevaluasi sikap publik, mengidentifikasi kebijakan-kebijakan dan prosedur-prosedur seorang individu atau sebuah organisasi berdasarkan kepentingan publik, dan menjalankan suatu program untuk mendapatkan pengertian dan penerimaan publik (Moore, 2005: 6).

Humas merupakan ujung tombak perusahaan atau organisasi, yang mengelolah dan menjalankan suatu informasi untuk perkembangan perusahaan. Dari kata hubungan masyarakat (Humas) yang berarti menjalin suatu hubungan antara manusia satu dengan manusia lainnya. Humas dalam suatu perusahaan yaitu menyediakan segala informasi bagi seluruh staf perusahaan, karyawan perusahaan, pimpinan maupun masyarakat luar, menjembatangi komunikasi antara pimpinan dan staf perusahaan, menimbulkan komunikasi efektif kepada seluruh karyawan perusahaan sehingga menghindari terjadinya *miss communication* yang dapat mengakibatkan konflik atau kinerja yang menurun, namun tugas penting humas dalam organisasi atau perusahaan adalah dimana humas harus membangun, menjaga dan mempertahankan citra suatu perusahaan.

2. Tugas dan Tujuan Humas

Humas atau *Public relations* untuk mencapai tujuan perusahaan atau organisasi harus disertai dengan tugas-tugas yang harus dilaksanakan. Menurut Collin dan Thomas (2002: 18-19) tugas-tugas pokok humas atau *public relations* adalah:

- a. Mengevaluasi kekuatan dan kelemahan perusahaan atau organisasi, baik perusahaan sendiri maupun perusahaan saingan, juga ancaman dan peluangnya, mendiagnosis masalah-masalah yang dapat dipecahkan melalui sarana-sarana *public relations*, mengidentifikasi masyarakat yang dituju dan saluran-saluran yang paling efektif digunakan untuk menjangkau mereka.
- b. Memberi nasihat kepada pihak manajemen di semua tingkatan, terutama mengenai perkembangan internal dan eksternal, yang mungkin dapat mempengaruhi reputasi perusahaan atau organisasi dalam hubungannya dengan kelompok-kelompok lain yang menjadi sasaran komunikasi perusahaan atau organisasi tersebut.
- c. Menjadi ahli *depositor* karena itu harus mengetahui semua aspek komunikasi perusahaan, baik internal maupun eksternal. Dengan cara mempertahankan para ahli, baik yang sudah ada maupun yang baru masuk, sehubungan dengan teknik-teknik yang relevan dan kemudahan-kemudahan serta kontak-kontak yang mungkin digunakan mereka.
- d. Membuat kontak dengan para pengambil keputusan eksternal yang penting. Selain itu, mengontak pula para pencetus ide dan sumber-sumber informasi lainnya.
- e. Memastikan arus informasi yang efektif untuk kelompok-kelompok masyarakat yang terpilih, guna memanfaatkan saluran-saluran komunikasi yang cocok untuk mereka, seperti buku, majalah keluarga, surat kabar, radio, televisi, brosur, wawancara dan lain sebagainya.

- f. Membentuk komisi-komisi riset untuk proyek-proyek khusus, agar dapat menentukan dan memperkirakan situasi dan masalah, atau untuk mengukur efektivitas program-program dari *public relations* yang telah dilaksanakan.
- g. Mengevaluasi masalah-masalah dan aktivitas *public relations*, sehingga dapat memberikan laporan-laporan yang teratur kepada pihak manajemen.
- h. Merencanakan dan memanagen kegiatan-kegiatan delegasi perusahaan atau organisasi. Misalnya: pameran, kunjungan, pertemuan, dan lain sebagainya.
- i. Membantu bagian-bagian lain dengan menganalisis masalah-masalah komunikasi, menulis dan menerbitkannya, memberikan keterangan baik dengan *audio-visual* maupun sarana-sarana pendukung lain serta bekerjasama untuk menanggulangi masalah-masalah yang telah ditentukan.
- j. Memastikan seluruh perusahaan atau organisasi dan tidak melakukan sesuatu tindakan yang dapat mencemarkan nama baik perusahaan atau organisasi.

Hubungan masyarakat atau *public relations* pada hakikatnya adalah aktivitas, sehingga tujuan hubungan masyarakat atau *public relations* dapat dianalogikan dengan tujuan komunikasi. Menurut Frida (2002: 20) tujuan humas dapat dirumuskan sebagai berikut:

- a. Terpelihara dan terbentuknya saling pengertian (Aspek Kognisi)
Saling pengertian dimulai dari saling mengenal atau mengetahui satu sama lain. Baik mengenal kebutuhan, kepentingan, harapan, maupun budaya masing-masing. Dengan demikian, aktivitas kehumasan atau *public relations* harus menunjukkan adanya usaha untuk saling mengenal dan mengerti antara publik dan organisasi. Sifat komunikasinya cenderung informatif yaitu dengan

memberikan informasi kepada publik tentang organisasi, baik menyangkut isu-isu ataupun kegiatan yang diadakan perusahaan atau organisasi.

b. Menjaga dan membentuk saling percaya (Aspek Afeksi)

Untuk mencapai tujuan saling percaya, seorang humas harus menerapkan prinsip-prinsip komunikasi persuasif. Dengan ketulusan atau kebaikan, seorang humas harus mampu mempersuasi publik untuk percaya kepada perusahaan atau organisasi, sebaliknya juga perusahaan atau organisasi untuk percaya kepada publiknya. Misalnya, hubungan dengan pers, seorang humas memberikan informasi kepada perusahaan atau organisasi dan pers. Seorang humas harus mampu meyakinkan kedua belah pihak untuk dapat menerima dan menghormati kepentingan masing-masing. Selain itu juga harus mampu meyakinkan bahwa publisitas yang buruk merupakan suatu halangan bagi pihak perusahaan atau organisasi.

c. Memelihara dan menciptakan kerjasama (Aspek Psikomotoris)

Tujuan berikutnya adalah dengan komunikasi diharapkan akan terbentuknya bantuan dan kerjasama nyata. Artinya, bantuan dan kerjasama ini sudah dalam bentuk perilaku atau termanifestasikan dalam bentuk tindakan. Misalnya, hubungan dengan pers, seorang humas atau *public relations* sebagai wakil perusahaan atau organisasi senantiasa terbuka terhadap pers yang menginginkan fakta, tidak mempersulit kerja pers dalam mendapatkan informasi dan menghubungi sumber berita, serta bila mungkin humas memberi ide kepada pers.

B. Public Eksternal

Menurut Suhandang (2004: 33), publik eksternal dari perusahaan, organisasi, badan, atau instansi itu terdiri dari :

1. Orang-orang atau penduduk yang tinggal di sekitar daerah dimana perusahaan, organisasi, badan atau instansi itu berada. Himpunan ini lazim disebut *community public*.
2. Para langganan atau relasi dari perusahaan, organisasi, badan, atau instansi itu, atau disebut *customary public*.
3. Para pemasok bahan baku dan penyalur hasil produksi dari perusahaan, organisasi, badan, atau instansi tersebut, biasa disebut *consumer public*.
4. Para *opinion leader* atau orang-orang yang berpengaruh di kalangan masyarakatnya.
5. Organisasi-organisasi masyarakat yang mempunyai kepentingan atau keterkaitan usaha dengan perusahaan, organisasi, badan, atau instansi.
6. Khalayak ramai atau *general public* yang berkepentingan dan bersimpati terhadap usaha perusahaan, organisasi, badan, atau instansi yang dimaksud.

External Public Relations adalah kegiatan *public relations* dengan orang-orang diluar perusahaan. Publik eksternal yang menjadi sasaran kegiatan *public relations* adalah orang-orang atau anggota-anggota masyarakat di luar organisasi, baik yang ada kaitanya dengan organisasi maupun yang diharapkan atau diduga ada kaitanya dengan organisasi (Suhandang, 2004: 46).

Publik eksternal PT Semen Tonasa digolongkan berdasarkan ring 1, ring 2 dan ring 3. Dimana ring atau lingkaran 1 merupakan publik eksternal yang tinggal di sekitar daerah perusahaan yang mendapatkan langsung limbah perusahaan, di ring satu

meliputi 11 Desa atau kelurahan sekitar pabrik perusahaan yaitu Desa Taraweang, Manggilu, Biring Ere, Bontoa, Kalabbirang, Samalewa, Sapanang, Bulu Cendea, Bowong Cendea, Tabo-tabo, dan Bulu tellue. Pada lingkaran atau ring 2 adalah keseluruhan Kabupaten Pangkajene dan Kepulauan yang merupakan relasi perusahaan, pemasok bahan baku atau pemasaran produksi dan orang-orang yang berkepentingan bagi perusahaan. Ring 3 adalah lingkaran di luar Kabupaten Pangkep yang merupakan organisasi yang memiliki kepentingan terhadap perusahaan dan khalayak yang bersimpati akan perusahaan.

C. Corporate Social Responsibility (CSR)

1. Pengertian *Corporate Social Responsibility (CSR)*

Corporate Social Responsibility (CSR) adalah suatu konsep yang menunjukkan bentuk perhatian dan kepedulian serta tanggungjawab organisasi perusahaan terhadap lingkungan dan sosial masyarakat dalam segala aspek operasional perusahaan. Hal ini menuntut bagaimana perusahaan dalam praktiknya tidak hanya mencari keuntungan, tetapi juga harus peduli terhadap lingkungan dan masyarakat (Muhtar, 2012: 3).

Adapun beberapa definisi menurut Yuanita 2008: 6) yaitu:

- a. Kewajiban suatu perusahaan diluar apa yang dituntut oleh hukum dan sistem ekonomi (*Social Obligation*) untuk mengejar tujuan jangka panjang yang baik bagi komunitas masyarakat (Robbins & Coutler dalam Yuanita 2008: 6).
- b. Perilaku etis dari suatu perusahaan terhadap stakeholdernya (Hopkins dalam Yuanita 2008: 6).
- c. Kewajiban perusahaan untuk memperhatikan kebutuhan semua stakeholdernya dalam operasi perusahaan.

d. Seperangkat kebijakan, tindakan, dan program komprehensif yang terintegrazisi kedalam operasi bisnis, distribusi, dan proses pengarnbilan keputusan dalam perusahaan yang umumnya berkaitan dengan isu-isu mengenai etika bisnis, investasi masyarakat, masalah lingkungan, tata laksana dan tempat kerja (Tsoutsoura dalam Yuanita 2008: 6).

Tanggungjawab sosial perusahaan atau CSR menjadi program kepedulian perusahaan terhadap masyarakat sekitar, yang diakibatkan oleh hasil limbah perusahaan, menganalisis semaksimal mungkin limbah yang di akibatkan oleh operasi perusahaan sebagai bentuk kepedulian dan tanggungjawab akan lingkungan agar masyarakat sekitar pabrik tidak merasakan kerugian akibat adanya perusahaan tersebut.

2. Dasar Hukum Pelaksanaan *Corporate Social Responsibility* (CSR)

Tanggungjawab sosial perusahaan atau *Corporate Social Responsibility* (CSR), diatur secara tegas di Indonesia, dalam Undang-undang nomor 25 tahun 2007 tentang penanaman modal, dan Undang-undang nomor 40 tahun 2007 tentang perseroan terbatas.

Hal ini dilatar belakangi oleh amanat Undang-undang dasar 1945 mengenai perekonomian nasional dan kesejahteraan sosial harus di atur oleh Negara untuk sebesar-besar kemakmuran rakyat. Selain itu berdasarkan prinsip pembangunan berkelanjutan, dalam hal ini lembaga legislatif, berkeinginan untuk mencegah dan mengurangi rusaknya lingkungan yang diakibatkan oleh operasional korporasi yang tidak memperhatikan lingkungan hidup dan masyarakat sekitarnya (Fajar, 2013: 2)

Sesuai aturan yang ditetapkan oleh undang-undang nomor 25 tahun 2007 tentang penanaman modal, dan Undang-undang nomor 40 tahun 2007 tentang

perseroan terbatas. Maka setiap perusahaan perlu melaksanakan program CSR atau tanggungjawab sosial perusahaan yang sesuai aturan yang berlaku. Dalam program CSR perlunya ada kerja sama dengan masyarakat langsung atau tata kelola perusahaan yang baik (CGC) agar implementasi CSR tersebut memberi pengaruh terhadap citra positif bagi perusahaan.

3. Program-program *Corporate Social Responsibility* (CSR)

Menurut Asy'ari (2009: 68-69) program yang dilakukan oleh suatu perusahaan dalam kaitannya dengan tanggungjawab sosial di Indonesia dapat digolongkan dalam tiga bentuk, yaitu:

a. *Public Relations*

Usaha untuk menanamkan persepsi positif kepada komunitas tentang kegiatan yang dilakukan oleh perusahaan.

b. *Strategi Defensif*

Usaha yang dilakukan perusahaan guna menangkis anggapan negatif komunitas yang sudah tertanam terhadap kegiatan perusahaan, dan biasanya untuk melawan serangan negatif dari anggapan komunitas. Usaha CSR yang dilakukan adalah untuk merubah anggapan yang berkembang sebelumnya dengan menggantinya dengan yang baru yang bersifat positif.

c. Kegiatan yang berasal dari visi perusahaan

Melakukan program untuk kebutuhan komunitas sekitar perusahaan atau kegiatan perusahaan yang berbeda dari hasil perusahaan itu sendiri.

Sedangkan program pengembangan masyarakat di Indonesia dapat dibagi dalam tiga kategori yaitu:

a. *Community Relations*

Kegiatan-kegiatan yang menyangkut pengembangan kesepahaman melalui komunikasi dan informasi kepada para pihak yang terkait. Dalam kategori ini, program lebih cenderung mengarah pada bentuk-bentuk kedermawanan (*charity*) perusahaan.

b. *Community Services*

Merupakan pelayanan perusahaan untuk memenuhi kepentingan masyarakat atau kepentingan umum. Inti dari kategori ini adalah memberikan kebutuhan yang ada di masyarakat dan pemecahan masalah dilakukan oleh masyarakat sendiri sedangkan perusahaan hanyalah sebagai fasilitator dari pemecahan masalah tersebut.

c. *Community Empowering*

Program-program yang berkaitan dengan memberikan akses yang lebih luas kepada masyarakat untuk menunjang kemandiriannya, seperti pembentukan usaha industri kecil lainnya yang secara alami anggota masyarakat sudah mempunyai prana pendukungnya dan perusahaan memberikan akses kepada prana sosial yang ada tersebut agar dapat berlanjut. Dalam kategori ini, sasaran utama adalah kemandirian komunitas.

PT Semen Tonasa mengimplementasikan program CSR sebagai salah satu upaya mewujudkan misi perseroan terkait dengan usaha menciptakan kondisi ramah lingkungan terhadap masyarakat sekitarnya secara berkelanjutan dan sistematis. Program CSR PT Semen Tonasa secara umum meliputi Tanggungjawab Sosial dan Lingkungan (TJSL) dan Program Kemitraan dan Bina Lingkungan (PKBL).

Lima (5) pilar dalam Tanggungjawab Sosial dan Lingkungan (TJSL) yaitu program Tonasa Mandiri, Tonasa Cerdas, Tonasa Sehat, Tonasa Bersahaja dan Tonasa Hijau. Program Bina Lingkungan dilakukan dengan tujuan pemberdayaan masyarakat di sekitar pabrik terutama yang bersentuhan langsung dengan dampak lingkungan fisik yang timbul dari operasional perseroan.

Peneliti hanya mengambil tiga program CSR PT Semen Tonasa yaitu Tonasa Cerdas, Tonasa Sehat dan Tonasa Mandiri karena pada program Tonasa Cerdas adalah upaya perusahaan mencerdaskan masyarakat sekitar agar nanti dapat bergabung dalam perusahaan, peningkatan taraf pendidikan masyarakat, Tonasa Sehat dalam program ini memberikan fasilitas kesehatan, hidup sehat agar limbah perusahaan tidak mengganggu kesehatan masyarakat dan Tonasa Mandiri adalah program yang diberikan bantuan dana untuk membuka usaha untuk peningkatan kehidupan sosial masyarakat.

Program Tonasa Cerdas terdiri dari: (1) lomba inovasi energi alternatif, (2) Pendidikan Anak Usia Dini (PAUD), (3) beasiswa atau anak asuh, (4) pustaka keliling, (5) peningkatan kompetensi guru dan kepala sekolah dan (6) SMK unggulan berstandar nasional. Tonasa Sehat terdiri dari: (1) sanitasi lingkungan dan air minum, (2) klinik atau ambulan keliling, (3) perilaku hidup bersih & sehat (phbs), (4) penanggulangan hiv atau aids dan penyakit menular, (5) donor darah, (6) makanan sehat organik untuk ibu dan balita dan (7) rumah sehat tonasa bersaudar. Tonasa Mandiri terdiri dari : (1) bina usaha mikro, (2) lembaga keuangan desa (LKD), (3) badan usaha milik desa (BUMDES), (4) *integrated farming system*, (5) rumah dagang tonasa bersaudara (TB) dan (6) akses teknologi tepat guna.

4. Jenis-jenis dan Manfaat *Corporate Social Responsibility* (CSR)

Perusahaan dalam kegiatan operasinya berinteraksi dengan berbagai pihak dan dengan demikian dituntut untuk memenuhi berbagai tanggungjawab yang terkait dengan interaksi tersebut, baik oleh hukum, pemegang saham, maupun para pemangku kepentingan. Berbagai tanggungjawab tersebut dapat dibagi menjadi 4 jenis menurut Carroll (1979), Brummer (1991), dan Peattie (1992) dalam (Yuanita, 2008: 10) . Keempat jenis tanggungjawab tersebut adalah:

- a. Tanggungjawab Ekonomi: Menuntut perusahaan untuk produktif dan memproduksi barang dan jasa yang diinginkan oleh masyarakat secara keseluruhan.
- b. Tanggung jawab Hukum (*legal responsibility*): Menuntut perusahaan untuk mengikuti seperangkat tanggungjawab hukum (*legal*) dalam menjalankan kegiatan bisnisnya.
- c. Tanggungjawab Moral dan Etika: Menuntut perusahaan untuk mengikuti dan mengakui tata nilai dan etika.
- d. Tanggungjawab sosial/*Philanthropic*: Menuntut perusahaan untuk secara proaktif terlibat dalam kegiatan-kegiatan yang menguntungkan bagi masyarakat diluar tanggungjawab ekonomi, hukum dan etikanya.

Menurut Asy'ari (2009: 79) ada empat manfaat yang diperoleh bagi perusahaan dengan mengimplementasikan CSR yaitu :

- a. Keberadaan perusahaan dapat tumbuh, berkelanjutan dan perusahaan mendapatkan citra (*image*) yang positif dari masyarakat luas.
- b. Perusahaan lebih mudah memperoleh akses terhadap modal.

- c. Perusahaan dapat mempertahankan sumber daya manusia (*human resources*) yang berkualitas.
- d. Perusahaan dapat peningkatan pengambilan keputusan pada hal-hal yang kritis (*critical decision making*) dan mempermudah pengelolaan manajemen risiko (*risk management*).

Menurut Butterick (2013: 97) tujuan pembangunan berkelanjutan adalah memastikan suatu masyarakat yang adil, bertindak ramah terhadap lingkungan, dan meningkatkan kualitas hidup. Jika semua bisnis mengikuti praktik pembangunan berkelanjutan, dapat dikatakan bahwa masyarakat akan memperoleh manfaat dari kesejahteraan yang meningkat dan lingkungan yang bersih dan aman. Pembangunan berkelanjutan juga mampu menanggulangi terjadinya pengucilan sosial dan mengurangi bahaya kesehatan yang disebabkan oleh kemiskinan, perumahan yang buruk, pengangguran dan polusi.

Manfaat bisnis dari mengadopsi program CSR, di antaranya:

- a. Reputasi meningkat
- b. Nilai pemegang saham bertambah
- c. Para karyawan termotivasi dan bahagia.

Dowling (1994: 18) dalam Butterick (2013: 58) mendefinisikan reputasi perusahaan sebagai “hasil evaluasi (penilaian) yang menggambarkan citra perusahaan menurut masyarakat. Dari uraian diatas menunjukkan adanya hubungan antara program CSR dengan meningkatkan citra perusahaan.

5. Indikator Pengukur Program *Corporate Social Responsibility* (CSR)

Menurut Wibisono (2007: 145), untuk melihat sejauh mana efektivitas program CSR, diperlukan parameter atau indikator untuk mengukurnya. Setidaknya, ada dua indikator keberhasilan yang dapat digunakan, yaitu:

a. Indikator Internal

1) Ukuran Primer

- a) *Minimize*, yaitu meminimalkan perselisihan, konflik, atau potensi konflik antara perusahaan dengan masyarakat dengan harapan terwujudnya hubungan yang harmonis dan kondusif.
- b) *Asset*, yaitu aset perusahaan yang terdiri dari pemilik, pemimpin perusahaan, karyawan, pabrik, dan fasilitas pendukungnya terjaga dan terpelihara dengan aman.
- c) *Operational*, yaitu seluruh kegiatan perusahaan berjalan aman dan lancar.

2) Ukuran Sekunder

- a) Tingkat penyaluran dan kolektibilitas (umumnya untuk PKBL BUMN).
- b) Tingkat *compliance* pada aturan yang berlaku.

b. Indikator Eksternal

1) Indikator Ekonomi

- a) Tingkat penambahan kualitas sarana dan prasarana umum.
- b) Tingkat peningkatan kemandirian masyarakat secara ekonomis.
- c) Tingkat peningkatan kualitas hidup bagi masyarakat secara berkelanjutan.

2) Indikator Sosial

- a) Frekuensi terjadinya gejolak atau konflik sosial
- b) Tingkat kualitas hubungan sosial antara perusahaan dengan masyarakat.
- c) Tingkat kepuasan masyarakat.

6. Teori dan Prinsip dasar dari CSR

Menurut Yuanita (2008: 11-14) terdapat beberapa konsep dan teori yang mendasari konsep CSR ini, konsep-konsep tersebut antara lain:

- a. Teori Legitimasi (*legitimacy theory*): Menurut teori ini suatu perusahaan beroperasi dengan ijin dari masyarakat, dimana ijin ini dapat ditarik jika masyarakat menilai bahwa perusahaan tidak melakukan hal-hal yang diwajibkan kepadanya. Dalam konteks ini CSR dipandang sebagai suatu kewajiban yang disetujui antara perusahaan dengan masyarakat, adalah masyarakat yang telah memberikan ijin kepada perusahaan untuk menggunakan sumber daya alam dan manusianya serta izin untuk melakukan fungsi produksinya (Donaldson (1983), Balbanes (1998) dalam Yuanita (2008: 11-14)). Namun harus diketahui bahwa ijin tersebut tidaklah tetap sehingga kelangsungan hidup dan pertumbuhan dari perusahaan bergantung pada bagaimana perusahaan secara terus menerus berevolusi dan beradaptasi terhadap perubahan keinginan dan tuntutan dari masyarakat. (Walden dan Schwartz (1997) dalam Yuanita (2008: 11-14)).
- b. Tanggungjawab publik (*public responsibility*): Dalam konsep ini perusahaan bertanggungjawab terhadap hasil yang terkait dengan area primer dan sekunder dari keterlibatan mereka dengan masyarakat (Wood (1991) dan Kolk (2000) dalam Yuanita (2008: 11-14)). Perusahaan sering dipaksa untuk merespon berbagai isu sosial yang merupakan akibat dari aktivitas mereka (Bucholz (1998)

dalam Yuanita (2008: 11-14)). Dalam sudut pandang ini CSR merupakan suatu kewajiban bagi perusahaan untuk mengikuti kebijakan dan membuat keputusan yang menguntungkan bagi tujuan dan nilai masyarakat luas.

- c. Teori pemangku kepentingan (*stakeholder theory*): Teori ini terkait erat dengan teori legitimasi. Suatu perusahaan melalui berbagai kebijakan dan kegiatan operasi yang dilakukannya memberikan dampak kepada berbagai kelompok pemangku kepentingan, sehingga dengan demikian perusahaan mungkin menemui tuntutan-tuntutan dari kelompok-kelompok ini untuk memenuhi tanggungjawabnya (Bucholz (1998), McWilliams dan Siegel (2001) dalam Yuanita (2008: 11-14)). Teori ini menekankan pentingnya untuk mempertimbangkan kepentingan, kebutuhan dan pengaruh dari pihak-pihak yang terkait dengan kebijakan dan kegiatan operasi perusahaan, terutama dalam hal pengambilan keputusan perusahaan. Dengan demikian diharapkan perusahaan mampu memuaskan stakeholdernya dalam suatu tingkatan tertentu, paling tidak sebagian besar dari mereka. Dengan demikian titik pusat dari CSR adalah manajemen stakeholder.
- d. Etika: Etika bisnis menekankan bahwa manajer dan perusahaan mereka bertanggungjawab untuk menerapkan prinsip etika dalam organisasi mereka dan menggunakan alasan moral dalam pengambilan keputusan, penyusunan kebijakan dan strategi, dan arah secara umum dari perusahaan mereka (Bucholz (1998) dalam Yuanita (2008: 11-14)). Dalam konteks CSR manajer bertindak sebagai actor moral dan bertanggungjawab untuk melakukan tanggungjawab (*discretion*) manajemen yang ada pada mereka dalam segala segi tanggungjawab

sosial untuk menghasilkan hasil yang bertanggungjawab secara sosial (Wood (1991) dan Kolk (2000) Yuanita (2008: 11-14)).

- e. *Corporate Citizenship*: Dalam konsep ini perusahaan dibandingkan dengan individu umum pada suatu masyarakat, dan bahwa perusahaan memiliki hak dan tanggungjawab dalam menjalankan kegiatan bisnis mereka. Seperti individu pada umumnya perusahaan diharapkan untuk memberikan sumbangan secara sukarela untuk menjaga kesejahteraan dari masyarakat yang menopang mereka.

Selain beberapa konsep diatas CSR memiliki pula beberapa prinsip yang mendasarinya, prinsip- prinsip tersebut antara lain:

- a. *Akuntabilitas*: prinsip ini menekankan bahwa perusahaan bertanggungjawab untuk memberikan alasan dibalik tindakan-tindakan mereka kepada masyarakat melalui pemberian suatu laporan (Shearer (2002) dalam Yuanita (2008: 11-14)).
- b. *Responsiveness*: teori Iegitimasi dan pemangku kepentingan menyiratkan adanya suatu tingkatan reaksi dari perusahaan terhadap permintaan dan masalah sosial. *Responsiveness* adalah menyiratkan kemampuan dari perusahaan untuk mengakomodasi tekanan sosial dan melakukan tindakan untuk meresponnya. *Responsiveness* juga rnenunjukkan adanya hubungan 2 arah antara perusahaan dengan rnasyarakat (Frederick (1992) dalam Yuanita (2008: 11-14)).
- c. *Tingkah laku perusahaan yang proaktif*: Proaktif menunjukkan seberapa besar dari tindakan perusahaan telah direncanakan untuk mengantisipasi trend-trend ekonomi, sosial, budaya, politik, dan lingkungan dalam situasi diluar krisis. Dengan demikian perusahaan memiliki kemampuan untuk mengantisipasi dan mencegah akibat negatif dengan menggunakan pencegahan proaktif.

- d. *Voluntarism: Volunzarism* dari tindakan perusahaan mencerminkan lingkup dari pengambilan keputusan perusahaan diluar dari apa yang diwajibkan oleh peraturan atau tuntutan ekonomi. CSR umumnya mencerminkan tindakan sukarela yang ditujukan untuk menciptakan suatu manfaat sosial yang tidak hanya melampaui kepentingan ekonomi dari perusahaan tetapi juga tidak diwajibkan oleh peraturan dan hukum (Wolden dan Schwartz (1997), McWilliams dan Siegel (2001) dalam Yuanita (2008: 11-14)). Dalam konteks CSR perusahaan-perusahaan yang melampaui apa yang dituntut secara umum/melampaui standar umum menunjukkan voluntarism (Brummer (1991), Burke dan Logsdon (1996) dalam Yuanita (2008: 11-14)).

D. Citra Perusahaan

1. Pengertian Citra Perusahaan

Dalam Kamus Besar Bahasa Indonesia, citra adalah gambaran yang dimiliki setiap orang mengenai pribadi perusahaan, organisasi atau produk. Citra adalah tujuan utama dan sekaligus merupakan reputasi dan prestasi yang hendak dicapai oleh dunia. Pengertian citra itu abstrak dan tidak dapat diukur secara matematis tetapi dapat dirasakan dari hasil penelitian baik atau buruk seperti penerimaan tanggapan baik positif maupun negatif yang khususnya datang dari masyarakat luas (Rueslan, 1998: 62).

Citra perusahaan adalah citra dari suatu organisasi secara keseluruhan, jadi bukan hanya citra pada produk dan pelayanannya (Jefkins dan Yadin, 2004:19). Sedangkan hal-hal positif yang peningkatan citra perusahaan lebih dikenal dan diterima publiknya adalah sejarah atau riwayat hidup perusahaan yang gemilang,

kualitas pelayanannya, keberhasilan dalam bidang marketing dan hingga berkaitan dengan tanggungjawab sosial (Rueslan, 1998: 66).

Jika perusahaan sudah mengalami krisis kepercayaan dari publik atau masyarakat umum maka akan membawa dampak negatif terhadap citranya, bahkan akan terjadi penurunan citra sampai pada titik yang paling rendah.

Menciptakan citra yang positif terhadap perusahaan merupakan tujuan utama bagi seorang Humas atau *Public Relations*. Citra merupakan suatu penilaian yang sifatnya abstrak yang hanya bisa dirasakan oleh perusahaan dan pihak-pihak yang terikat. Citra yang ideal merupakan impresi yang benar, yang sepenuhnya berdasarkan pengalaman, pengetahuan, serta pemahaman atas kenyataan yang sesungguhnya.

Untuk mengetahui citra seseorang terhadap suatu objek, dapat diketahui dari sikapnya terhadap objek tersebut (Soemirat dan Ardianto, 2004: 15), menyatakan semua sikap bersumber pada organisasi kognitif, pada informasi dan pengetahuan yang kita miliki. Efek kognitif dari komunikasi sangat mempengaruhi proses pembentukan citra seseorang. Citra terbentuk berdasarkan pengetahuan dan informasi-informasi yang diterima seseorang. Komunikasi tidak secara langsung menimbulkan perilaku tertentu, tetapi cenderung mempengaruhi cara kita mengorganisasikan citra kita tentang lingkungan.

2. Jenis- jenis Citra

Citra dapat dibagi menjadi empat jenis menurut Frank Jefkins, dalam buku *Essential of Public Relations* yang dikutip oleh Soemirat dan Ardianto (2007: 117). Dalam kutipan tersebut Frank Jefkins menuturkan jenis-jenis citra sebagai berikut:

- a. *The mirror image* (cerminan citra), yaitu bagaimana dugaan (citra) manajemen terhadap publik eksternal dalam melihat perusahaannya.
- b. *The current image* (citra masih hangat), yaitu citra yang terdapat pada publik eksternal, yang berdasarkan pengalaman atau menyangkut miskinnya informasi dan pemahaman publik eksternal. Citra ini bisa saja bertentangan dengan *mirror image*.
- c. *The wish image* (citra yang diinginkan), manajemen menginginkan pencapaian prestasi tertentu. Citra ini diaplikasikan untuk sesuatu yang baru sebelum publik eksternal memperoleh informasi yang lengkap.
- d. *The multiple image* (citra yang berlapis), yaitu sejumlah individu kantor cabang atau perwakilan perusahaan lainnya dapat membentuk citra yang belum tentu sesuai dengan keseragaman citra seluruh organisasi atau perusahaan.
- e. *The compound image* (citra majemuk), yaitu banyaknya jumlah pegawai (individu), cabang atau perwakilan dari sebuah perusahaan atau organisasi dapat memunculkan citra yang belum tentu sama dengan citra organisasi atau perusahaan secara keseluruhan. Variasi citra tersebut harus ditekan seminimal mungkin dan citra perusahaan harus ditegakkan secara keseluruhan.

3. Proses Pembentukan Citra

Menurut Soemirat dan Ardianto (2007: 115) citra adalah kesan yang diperoleh seseorang berdasarkan pengetahuan dan pengertian tentang fakta-fakta atau kenyataan. Untuk mengetahui nilai citra perlu menelaah persepsi dan sikap seseorang terhadap citra organisasi tersebut. Semua sikap bersumber pada organisasi kognitif, pada informasi dan pengetahuan yang kita miliki. Citra terbentuk berdasarkan

pengetahuan dan informasi-informasi yang diterima seseorang. Proses pembentukan citra dalam struktur kognitif yang dikuti Danasaputra sebagai berikut :

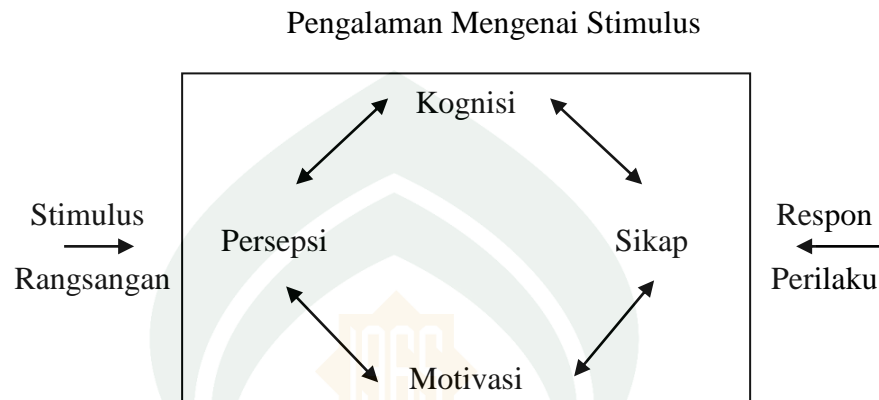

Gambar 2.1 Model pembentukan Citra

Sumber: Soemirat dan Ardianto, 2007: 115

- a. **Stimulus** : rangsangan (kesan lembaga yang diterima dari luar untuk membentuk persepsi. Sensasi adalah fungsi alat indra dalam menerima informasi dari langganan.
- b. **Persepsi** : hasil pengamatan terhadap unsur lingkungan yang langsung dikaitkan dengan suatu pemahaman, pembentukan makna pada stimulus indrawi.
- c. **Kognisi** : aspek pengetahuan yang berhubungan dengan kepercayaan, ide dan konsep.
- d. **Motivasi** : kecenderungan yang menetap untuk mencapai tujuan-tujuan tertentu, dan sedapat mungkin menjadi kondisi kepuasan maksimal bagi individu setiap saat.
- e. **Sikap** : hasil evaluasi negatif atau positif terhadap konsekuensinya penggunaan suatu objek.

- f. Tindakan : akibat atau respons individu sebagai *organisme* terhadap rangsangan-rangsangan yang berasal dari dalam dirinya maupun lingkungan.
- g. Respons : tindakan-tindakan seseorang sebagai reaksi terhadap rangsangan atau stimulus.

Pada saat stimulus (rangsangan) diberikan, maka masyarakat akan lanjut ke tahap selanjutnya yakni melakukan persepsi dimana persepsi ini memberikan makna terhadap rangsang berdasarkan pengalamannya mengenai objek. Selanjutnya akan dilakukan kognisi, dimana ia mengerti akan rangsangan yang diberikan. Setelah itu muncul dorongan untuk melakukan suatu kegiatan tertentu atau biasa disebut dengan motif atau motivasi. Terakhir munculah sikap, yang merupakan kecenderungan bertindak, berpersepsi, berpikir dan terdapat perasaan mendalam menghadapi objek, ide, situasi, dan nilai.

4. Indikator Pengukur Citra Perusahaan

Menurut Rueslan (1998: 25) untuk mengukur citra perusahaan, baik citra positif maupun negatif diperlukan alat ukur untuk mengetahui citra perusahaan tersebut. Ada empat hal yang digunakan sebagai alat pengukur pembentukan citra perusahaan yaitu :

- a. Kepercayaan: Merupakan kesan, dan pendapat atau penilaian positif khalayak terhadap suatu perusahaan.
- b. Realitas: Menggambarkan suatu yang realitas, jelas terwujud, dapat diukur, dan hasilnya dapat dirasakan di pertanggungjawabkan dengan perencanaan yang matang dan sistematis bagi responden.

- c. Terciptanya kerjasama yang saling menguntungkan.: Menggambarkan keadaan yang saling menguntungkan antara perusahaan dan publiknya.
- d. Kesadaran: Adanya kesadaran khalayak tentang perusahaan dan perhatian terhadap produk yang dihasilkan.

E. Kerangka Pikir

Humas bertanggungjawab atas perusahaan atau organisasi dimana yang dijalankan. CSR adalah salah satu strategi Humas dalam mengelola perusahaan, program-program CSR yang dijalankan pada publik eksternal perusahaan sebagai tanggungjawab sosial perusahaan yang sudah ditetapkan dalam Undang-undang nomor 25 tahun 2007 tentang penanaman modal, dan Undang-undang nomor 40 tahun 2007 tentang perseroan terbatas.

Dalam penerapan tanggungjawab sosial dilihat sebagai penanaman kepercayaan masyarakat sehingga dapat peningkatan citra suatu perusahaan. Dalam kasus menerapkan program CSR untuk membangun, mempertahankan dan peningkatan citra perusahaan dilihat dari bagaimana penerapan dan respon masyarakat. Setiap perusahaan akan terus berupaya untuk membangun citra perusahaan salah satu upaya yang dilakukan yaitu dengan menjalankan tanggungjawab sosial perusahaan namun dalam pengelolaan pelaksanaannya tidak begitu mudah langsung mendapatkan citra yang diinginkan.

PT Semen Tonasa dalam upaya peningkatan citra perusahaan, cara yang ditempuh untuk membentuk citra dan menjaga keberlangsungan perusahaan, salah satunya adalah melalui program CSR. Program CSR PT Semen Tonasa memiliki lima program namun peneliti hanya mengambil tiga program yaitu, Tonasa Cerdas, Tonasa Sehat dan Tonasa Hijau. Program tersebut diimplementasikan ke publik

eksternalnya karena menggangkap keberlangsungan dan perkembangan suatu perusahaan tidak bisa lepas dari publik eksternal. Publik eksternal PT Semen Tonasa terbagi dalam tiga ring, ring satu adalah 11 Desa atau Kelurahan sekitar pabrik perusahaan, ring dua adalah keseluruhan sekabupaten Pangkep dan ring tiga adalah diluar dari Kabupaten pangkep, namun dalam penelitian ini hanya mengambil dua Desa yang terangkum dalam ring satu yaitu Desa Biring Ere dan Desa Bontoa. Dalam publik eksternal ini bisa saja merespon, menilai atau berpersepsi mengenai program CSR yang di jalankan oleh PT Semen Tonasa.

Pada saat ini citra yang dimiliki oleh perusahaan adalah *The Current Image* (citra masih hangat), citra yang di maksud dalam hal ini adalah citra yang saat ini beredar di perusahaan bahwa anggran program CSR tidak transparansi dan hanya dilontarkan kepada keluarga pegawai Tonasa (citra negatif). Sedangkan *The wish Image* (citra yang diinginkan) , citra yang dimaksud dalam hal ini adalah citra yang diinginkan oleh perusahaan dari evaluasi kerja program CSR dimana maksud tujuan mereka menjalankan program CSR untuk mendapatkan citra positif terhadap masayakarot publik eksternalnya.

Bagaimana implementasi CSR PT Semen Tonasa saat ini apakah bisa memperbaiki dan meningkatkan citra perusahaan dalam program CSR ini ?

Gambar berikut mendeskripsikan kerangka konsep penelitian tentang “Pengaruh *Implementasi Corporate Social Responsibility* (CSR) terhadap peningkatan Citra PT. Semen Tonasa di Masyarakat Desa Biring Ere dan Kelurahan Bontoa Kabupaten Pangkep”.

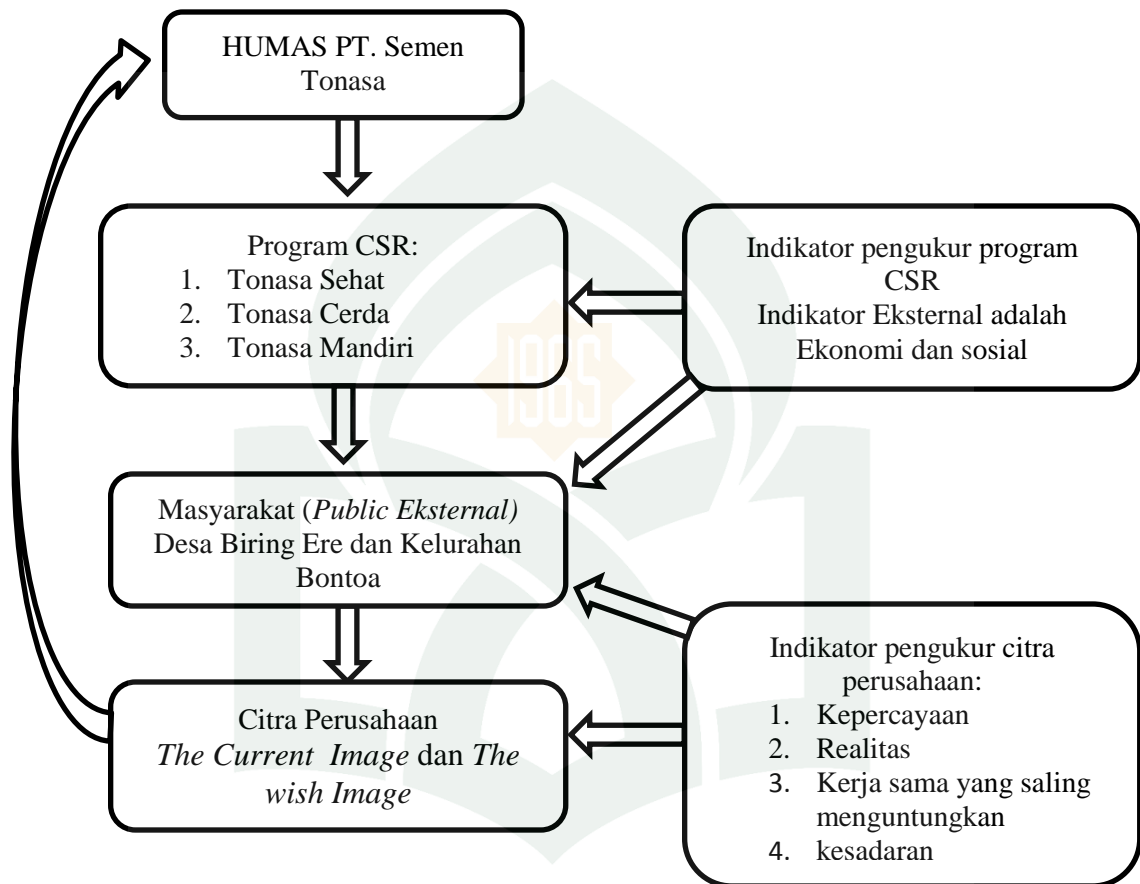

Gambar 2.2 Kerangka Pikir Penelitian

Sumber: Olahan Peneliti, 2016

BAB III

METODE PENELITIAN

A. Tempat dan Waktu Penelitian

Penelitian ini dilaksanakan di Desa Biring Ere dan Kelurahan Bontoa Kecamatan Bungoro Kabupaten Pangkep. Adapun waktu pelaksanaan penelitian ini dilaksanakan pada 29 Januari 2016 sampai 29 Februari 2016.

B. Jenis Penelitian

Penelitian ini merupakan penelitian *mix methods*, yaitu suatu langkah penelitian dengan menggabungkan dua bentuk pendekatan dalam penelitian, yaitu kualitatif dan kuantitatif. Pendekatan *mix methods* diperlukan untuk menjawab rumusan masalah yang telah terangkum dalam bab I, rumusan masalah yang pertama dapat dijawab melalui pendekatan kuantitatif dan rumusan masalah yang kedua dapat dijawab melalui pendekatan kualitatif.

Dalam penelitian ini menggunakan strategi metode campuran bertahap (*sequential mixed methods*) terutama strategi transformatif sekuensial. Strategi transformatif sekuensial ini terdiri dari dua tahap pengumpulan data, yaitu pengumpulan data kuantitatif dan diikuti dengan pengumpulan data kualitatif atau sebaliknya. Proses penggabungan data terjadi ketika peneliti menggabungkan antar dua data penelitian (kuantitatif dan kualitatif) (Yusuf, 2014:437).

Tahap pertama yang dilakukan adalah membagi kuesioner untuk menjawab rumusan masalah pertama, dan melakukan wawancara untuk menjawab rumusan masalah kedua.

C. *Objek dan Subjek Penelitian*

Objek dalam penelitian ini adalah pengaruh implementasi *Corporate Social Responsibility* (CSR) terhadap peningkatan citra PT Semen Tonasa.

Subjek penelitian adalah Desa Biring Ere Kecamatan Bungoro Kabupaten Pangkep dan Kelurahan Bontoa Kecamatan Minasatene Kabupaten Pangkep yang berada dalam lingkaran atau ring 1. Peneliti mengambil 2 subjek tersebut karena Desa Biring Ere yang terletak di bagian utara perusahaan yang bersampingan dengan pabrik operasi pembuatan semen yang merasakan langsung limbah dari operasi tersebut, dan Kelurahan Bontoa yang terletak di bagian selatan perusahaan dan banyaknya mobil besar roda 8 yang berlalu lintas membuat masyarakat setempat terancam akan keberadaan kendaraan ini.

D. *Populasi dan Teknik Penarikan Sampel*

Populasi dalam penelitian ini adalah seluruh masyarakat Desa Biring Ere dan Kelurahan Bontoa yang merupakan Desa yang berada dalam lingkaran atau ring 1. Pada laporan kependudukan Desa Biring Ere 2015 terdapat 3.908 orang dan Kelurahan Bontoa terdapat 4.168. Maka populasi penelitian ini adalah 8.076 orang, atau dapat dilihat dari tabel berikut.

Tabel 3.1 Jumlah Penduduk Desa Biring Ere dan Kelurahan Bontoa Tahun 2015

No.	Subjek Penelitian	Jumlah Penduduk		Jumlah
		Laki-laki	Perempuan	
1	Desa Biring Ere	1.936	1.972	3.908
2	Kelurahan Bontoa	2.059	2.109	4.168
Total		3.995	4.081	8.076

Sumber: Data Penduduk Desa Biring Ere dan Kelurahan Bontoa 2015

Untuk menentukan ukuran sampel dari populasi yang telah diketahui jumlahnya digunakan rumus Slovin.

$$n = \frac{N}{1 + Ne^2}$$

Keterangan:

n = ukuran sampel

N = ukuran populasi

e = kelonggaran ketidak telitian karena kesalahan pengambilan sampel yang dapat ditolerir.

Umar dalam Kriyantono (2006: 164) menjelaskan batas kesalahan yang ditolerir bagi setiap populasi tidak sama. Ada yang 1%, 2%, 3%, 4%, 5% atau 10%. Dalam penelitian ini peneliti mengambil batas kesalahan yang ditolerir sebesar 10%.

Dengan menggunakan rumus Slovin:

$$n = \frac{N}{1 + Ne^2}$$

$$n = \frac{8076}{1 + 8076(0.1)^2} = 98,77 \Rightarrow \mathbf{99} \text{ sampel}$$

Peneliti menggunakan teknik acak berkelompok (*cluster Random Sampling*). Teknik ini digunakan jika kita memiliki keterbatasan karena ketiadaan kerangka sampel (daftar nama seluruh anggota populasi), namun memiliki data yang lengkap tentang kelompok (Prasetyo dan Janna, 2013: 132).

E. Teknik Pengumpulan Data

Untuk memperoleh data yang dibutuhkan, peneliti menggunakan teknik pengumpulan data sebagai berikut:

1. Observasi. Peneliti melakukan pengamatan dan pencatatan terhadap objek yang dipandang dapat dijadikan sumber data. Misalnya mengamati pelaksanaan atau program CSR di lapangan dan anggapan atau masyarakat Desa Biring Ere dan Kelurahan Bontoa
2. Wawancara. Untuk memperoleh data yang objektif, peneliti membutuhkan informasi melalui melakukan wawancara dengan ketua dan beberapa anggota forum di Desa Biring Ere, Kelurahan Bontoa, beberapa orang di Biro CSR dan PKBL, kepala Desa Biring Ere dan kelurahan Bontoa dan beberapa masyarakat Desa Biring Ere dan kelurahan Bontoa, wawancara ini dilakukan untuk menjawab rumusan masalah kedua dalam penelitian ini.
3. Kuesioner. Yaitu pengumpulan informasi dengan memberikan pertanyaan-pertanyaan kepada responden dalam bentuk tulisan. Sumber data melalui kuesioner dimaksudkan untuk mengetahui pengaruh implementasi *Corporate Social Responsibility* (CSR) terhadap peningkatan citra PT. Semen Tonasa di masyarakat Desa Biring Ere dan Kelurahan Bontoa.

F. Variabel Penelitian dan Operasionalisasi

1. Variabel Penelitian

Variabel penelitian pada dasarnya adalah segala sesuatu yang berbentuk apa saja yang ditetapkan oleh peneliti untuk dipelajari sehingga diperoleh informasi tentang hal tersebut, kemudian ditarik kesimpulannya (Sugiono, 2013:38). Dimana variabel-variabel penelitian ini adalah sebagai berikut:

- a. Variabel X : Implementasi *Corporate Social Responsibility* (SCR).
- b. Variabel Y: Peningkatan Citra PT Semen Tonasa.

2. Operasionalisasi

Operasionalisasi adalah serangkaian langkah-langkah prosedur dan sistematis yang menggambarkan kegiatan untuk mengukur dan mendapatkan ekstensi empiris dari suatu konsep. Operasionalisasi tergambar dalam table berikut ini:



Tabel.3.2 Operasionalisasi Konsep

Variabel	Konseptualisasi	Operasional	Indikator	Alat Ukur		Rumus	Hasil Ukur
				Data	Skala		
Implementasi CSR (X)	Implementasi CSR merupakan bentuk tanggungjawab sosial perusahaan terhadap publik eksternal.	Dalam implementasi CSR PT Semen Tonasa memiliki program Tanggungjawab Sosial dan Lingkungan (TJSL) dan Program Kemitraan dan Bina Lingkungan (PKBL).	<ul style="list-style-type: none"> • Tonasa Cerdas adalah bantuan pendidikan yang diberikan yakni, bantuan beasiswa, pendidikan anak usia dini (PAUD). • Tonasa Sehat adalah fasilitas yang diberikan untuk menjaga kesehatan seperti klinik. • Tonasa Mandiri adalah pemberian bantuan dana untuk membuka usaha, seperti rumah dagang tonasa bersaudara. 9 pertanyaan kuesioner (nomor 1-9).	K U E S I O N E R	O R D I N A L	Regresi linear sederhana	5. Sangat baik 4. Baik 3. Kurang baik 2. Tidak baik 1. Sangat tidak baik

Peningkatan citra PT Semen Tonasa (Y)	Citra perusahaan merupakan gambaran atau penilaian masyarakat mengenai perusahaan tersebut.	Dalam upaya peningkatan citra perusahaan PT Semen Tonasa tidak begitu mudah untuk mendapatkan respon positif dari masyarakat secara langsung, namun saat ini salah satu faktor citra perusahaan menurun karena anggaran dari program CSR dianggap tidak transparansi dan hanya dilontarkan kepada keluarga pegawai saja.	<ul style="list-style-type: none"> • <i>The current image</i> (citra masih hangat), citra yang saat ini dimiliki oleh PT Semen Tonasa. • <i>The wish image</i> (citra yang diinginkan), citra yang di harapkan dari perusahaan dari implementasi CSR adalah citra yang baik (<i>good image</i>) positif. <p>9 pertanyaan Kuesioner (nomor 10-18)</p>	K U E S I O N E R	O R D I N A L	Regresi linear sederhana	Skala Sikap dilihat dari Nilai 1-5
---------------------------------------	---	--	--	---	---------------------------------	--------------------------	------------------------------------

Sumber : Olahan Peneliti, 2016

G. Instrumen Penelitian

Instrumen merupakan alat yang digunakan pada waktu melakukan suatu penelitian dengan menggunakan metode tertentu. Dalam penelitian ini terdapat dua instrumen penelitian yaitu :

1. Instrumen yang mengungkap tentang implementasi *Corporate Social Responsibility* (CSR).
2. Instrumen yang mengungkap tentang peningkatan citra PT Semen Tonasa.

Arikunto (2002: 166) menjelaskan langkah-langkah dalam penyusunan instrumen, sebagai berikut:

1. Perencanaan: meliputi perumusan tujuan, menentukan variabel dan kategori.
2. Penulisan butir soal dan item kuesioner, penyusunan skala.
3. Penyuntingan yaitu melengkapi instrumen dengan pedoman mengerjakan.
4. Uji coba instrumen.
5. Penganalisan hasil analisis item dengan validitas dan realibilitas.
6. Pengadaan revisi perbaikan-perbaikan yang dirasa kurang baik dengan mendasarkan pada data yang diperoleh sewaktu uji coba.

Sejalan dengan pendapat di atas, maka langkah-langkah penyusunan instrumen pada penelitian ini adalah:

1. Merumuskan tujuan yang ingin dicapai dengan instrumen tersebut.
2. Membuat definisi operasional variabel yang menjadi indikator-indikator tertentu yang akan diteliti.
3. Membuat kisi-kisi berdasarkan indicator variabel yang telah tersusun.

4. Membuat butir-butir pertanyaan masing-masing pada angket pengaruh implementasi *Corporate Social Responsibility* (CSR) terhadap peningkatan citra PT Semen Tonasa.
5. Penyuntingan yaitu melengkapi instrumen dengan pedoman mengerjakan.
6. Penganalisisan hasil analisa item dengan validitas dan realibilitas.

Aspek yang diungkap dalam angket peneliti adalah :

1. Mengetahui Implementasi *Corporate Social Responsibility* (CSR).
2. Mengetahui sumbansi citra PT Semen Tonasa.

H. Uji Instrumen Penelitian

Metode pengujian instrumen dimaksudkan untuk menguji validitas dan realibilitas yang akan digunakan dalam penelitian sehingga dapat diketahui sampai sejauh mana kuesioner dapat menjadi alat pengukur yang valid dan *reliable* dalam mengukur suatu gejala yang ada.

1. Validitas

Validitas adalah akurasi alat ukur terhadap yang diukur walaupun dilakukan berkali-kali dan dimana-mana (Bungin, 2008 :97). Dalam penelitian ini untuk mengukur validitas digunakan korelasi pearson, dapat dihitung dengan rumus *pearson product moment*. Variabel penelitian dinyatakan valid jika hasil pengujian diperoleh nilai $r_{hitung} > r_{tabel}$ dihitung dengan bantuan program SPSS (Irianto, 2007: 136).

2. Realibilitas

Realibilitas adalah kesesuaian alat ukur dengan yang diukur, sehingga alat ukur itu dapat dipercaya atau dapat diandalkan. Realibilitas dalam penelitian ini menggunakan metode *cronbach alpha* yaitu metode yang digunakan untuk menguji kelayakan terhadap konsistensi seluruh skala yang digunakan di dalam penelitian. Suatu instrumen penelitian dapat dikatakan telah *reliable* bila nilai koefisien realibilitasnya lebih besar dari $>0,6$ dengan bantuan program SPSS (Bungin, 2008: 96).

I. Teknik Analisis Data

Analisis data yang digunakan adalah analisis statistik kuantitatif untuk mengukur ada tidaknya pengaruh anatara variabel bebas (X) dan variabel terikat (Y) yang diteliti, digunakan model analisis regresi linear sederhana.

Regresi linear sederhana jika terdapat variabel riset yang sudah diketahui yang mana variabel bebas X dan yang mana variabel terikat Y sedangkan nilai-nilai Y lainnya dapat dihitung atau di peridiksi berdasarkan suatu nilai tertentu (Irianto 2007).

Rumus :

$$Y = a + bX$$

Dimana :

Y : variabel terikat (Implementasi *Corporate Social Responsibility*)

X : variabel bebas (Peningkatan Citra PT Semen Tonasa)

a : nilai *intercept* (konstan)

b : koefisien regresi variabel bebas (Peningkatan Citra PT Semen Tonasa)

BAB IV

HASIL DAN PEMBAHASAN

A. Gambaran Umum Lokasi Penelitian

1. Sejarah Singkat PT Semen Tonasa

Tahun 1960, melalui keputusan MPRS No. II/MPRS/1960 tanggal 5 Desember 1960, Pemerintah pada waktu itu menetapkan pendirian pabrik semen di Sulawesi Selatan yang berlokasi di Desa Tonasa, Kecamatan Balocci, Kabupaten Pangkep, sekitar 54 km sebelah utara Makassar. Pabrik Semen Tonasa unit I beroperasi dengan kapasitas 120.000 ton per tahun dan merupakan proyek Departemen Perindustrian Republik Indonesia bekerjasama dengan Pemerintah Cekoslovakia.

Pada tanggal 2 September 1976, dibangun pabrik Semen Tonasa Unit II. Pabrik yang merupakan hasil kerja sama Pemerintah Indonesia dengan Pemerintah Kanada ini beroperasi pada tahun 1980 dengan kapasitas 510.000 ton semen per tahun, kemudian dioptimalisasi menjadi 590.000 ton semen per tahun pada tahun 1991. Sementara di area yang berjarak sekitar 17 Km dari pabrik, dibangun juga fasilitas Pelabuhan Khusus Biringkassi sebagai penunjang distribusi semen ke luar pulau Sulawesi.

Tanggal 3 April 1985, Pabrik Semen Tonasa Unit III, yang bertempat di lokasi yang sama dengan Pabrik semen Tonasa Unit II, mulai beroperasi. Pabrik yang berkapasitas 590.000 ton semen per tahun ini merupakan kerja sama antara Pemerintah Indonesia dengan pemerintah Jerman Barat.

Selanjutnya perseroan terus melakukan perluasan pabrik untuk menjawab kebutuhan semen yang semakin meningkat. Pada tahun 1990, dilakukan perluasan

dengan membangun Pabrik Semen Tonasa Unit IV yang berkapasitas 2.300.000 ton semen per tahun. Pabrik Semen Tonasa Unit IV mulai beroperasi pada tahun 1996. Pada tahun yang sama, Fasilitas pendukung Power Plant berkapasitas 2x25 MW juga dibangun di area Pelabuhan Biringkassi.

Desember 2007, pemegang saham mengumumkan persetujuan pembangunan Pabrik Semen Tonasa Unit V dengan kapasitas 2,5 Juta Ton per tahun. Pabrik semen Tonasa Unit IV mulai beroperasi sejak tahun 2013 dan diresmikan oleh Presiden RI Susilo Bambang Yudhoyono pada Februari 2014. Dengan empat pabrik yang beroperasi, PT Semen Tonasa mampu mencapai kapasitas produksi hingga 6,7 juta ton per tahun.

2. Profil Umum Perusahaan

PT Semen Tonasa adalah produsen semen terbesar di Kawasan Timur Indonesia yang menempati lahan seluas 715 hektar di Desa Biringere, Kecamatan Bungoro, Kabupaten Pangkep, sekitar 68 kilometer dari kota Makassar. Perseroan yang memiliki kapasitas terpasang 5.980.000 ton semen per tahun ini, mempunyai empat unit pabrik, yaitu Pabrik Tonasa II, Pabrik Tonasa III, Pabrik Tonasa IV dan Pabrik Tonasa V. Keempat unit pabrik tersebut menggunakan proses kering dengan kapasitas masing-masing 590.000 ton semen pertahun untuk Unit II dan III, 2.300.000 ton semen per tahun untuk Unit IV serta 2.500.000 ton semen untuk Unit V. Perseroan berdasarkan anggaran dasar merupakan produsen semen di Indonesia yang telah memproduksi serta menjual semen di dalam negeri dan mancanegara sejak tahun 1968.

Proses produksi perseroan bermula dari kegiatan penambangan tanah liat dan batu kapur di kawasan tambang tanah liat dan pegunungan batu kapur sekitar pabrik

hingga pengantongan semen zak di unit pengantongan semen. Proses produksi perseroan secara terus menerus dipantau oleh satuan Quality Control guna menjamin kualitas produksi.

Lokasi pabrik perseroan yang berada di Sulawesi Selatan merupakan daerah strategis untuk mengisi kebutuhan semen di Kawasan Timur Indonesia. Dengan didukung oleh jaringan distribusi yang tersebar dan diperkuat oleh delapan unit pengantongan semen yang melengkapi sarana distribusi penjualan, telah menjadikan perseroan sebagai pemasok terbesar di kawasan tersebut. Kedelapan unit pengantongan semen berlokasi di Bitung, Palu, Banjarmasin dan Ambon dengan kapasitas masing-masing 300.000 ton semen per tahun serta di Makassar, Bali dan Samarinda dengan kapasitas masing-masing 600.000 ton semen per tahun, dan di Pontianak dengan kapasitas 150.000 ton semen per tahun.

Sarana pendukung operasi lainnya yang berkontribusi besar terhadap pencapaian laba perusahaan adalah utilitas Pembangkit Listrik Tenaga Uap (PLTU) dengan kapasitas 2x25 MW yang berlokasi di Desa Biringkassi, Kabupaten Pangkep, sekitar 17 km dari lokasi pabrik.

Pendapatan utama perseroan adalah hasil penjualan Semen Portland (OPC), Semen Non OPC yaitu Tipe Komposit (PCC) tersebar di wilayah Sulawesi, Kalimantan, Jawa, Bali, Nusa Tenggara, Maluku dan Papua. Didukung dengan merk produk yang solid di Kawasan Timur Indonesia, perseroan berusaha secara terus menerus mempertahankan brand image produk dengan menjaga kestabilan pasokan produk di pasar semen, selain itu dukungan sistem distribusi yang optimal juga merupakan unsur kesuksesan penjualan semen perseroan.

Disamping itu, penjualan ekspor juga dilakukan perseroan jika terjadi kelebihan produksi setelah pemenuhan pasar dalam negeri. Sejak 15 September 1995 perseroan terkonsolidasi dengan PT Semen Indonesia (Persero) Tbk. (sebelumnya PT Semen Gresik (Persero) Tbk.) menjadi sebuah holding company. Lebih dari satu dekade perseroan berbenah dan berupaya keras meningkatkan nilai perseroan di mata pemegang saham dan stakeholder.

Di mulai tahun 2009 sampai saat ini, perseroan melaksanakan pembangunan Pabrik Tonasa V yang nantinya diharapkan beroperasi dengan kapasitas 2.500.000 ton pertahun dengan dukungan pembangkit listrik 2x35MW dengan pembiayaan proyek tersebut bersumber dari dana sendiri perseroan dan kredit pembiayaan sindikasi perbankan nasional. Pembangkit listrik tersebut di targetkan akan beroperasi normal di tahun 2013.

3. Visi dan Misi Perusahaan

- **Visi PT Semen Tonasa**

Menjadi perusahaan persemenan terkemuka di Asia dengan tingkat efisiensi tinggi.

- **Misi PT Semen Tonasa**

- a. Meningkatkan perusahaan sesuai keinginan stakeholder.
- b. Memproduksi semen untuk memenuhi kebutuhan konsumen dengan kualitas dan harga bersaing serta penyerahan tepat waktu.
- c. Senantiasa berupaya melakukan improvement di segala bidang, guna meningkatkan daya saing di pasar dan ebitda margin perusahaan
- d. Membangun lingkungan kerja yang mampu membangkitkan motivasi karyawan untuk bekerja secara professional

4. Struktur Organisasi Perusahaan

a. Pemegang Saham

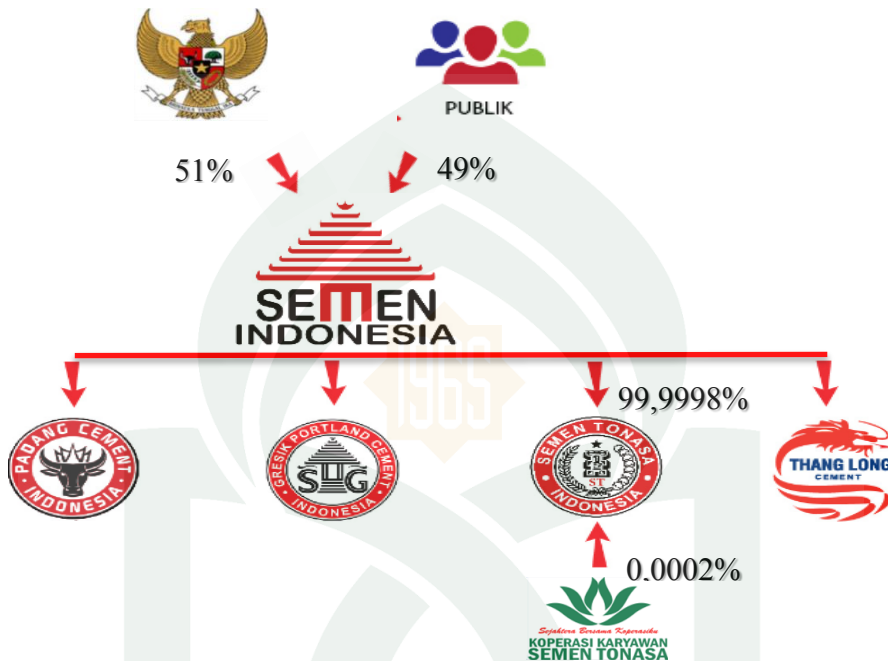

Gambar 4.1 Pemegang Saham

b. Level Manajemen PT Semen Tonasa



Gambar 4.2 Level Manajemen PT Semen Tonasa

c. Struktur Organisasi PT Semen Tonasa



Gambar 4.3 Struktur Organisasi PT Semen Tonasa

Sumber : Data Primer (2016)

5. Biro CSR dan PKBL PT Semen Tonasa

a. Struktur Organisasi Biro CSR dan PKBL

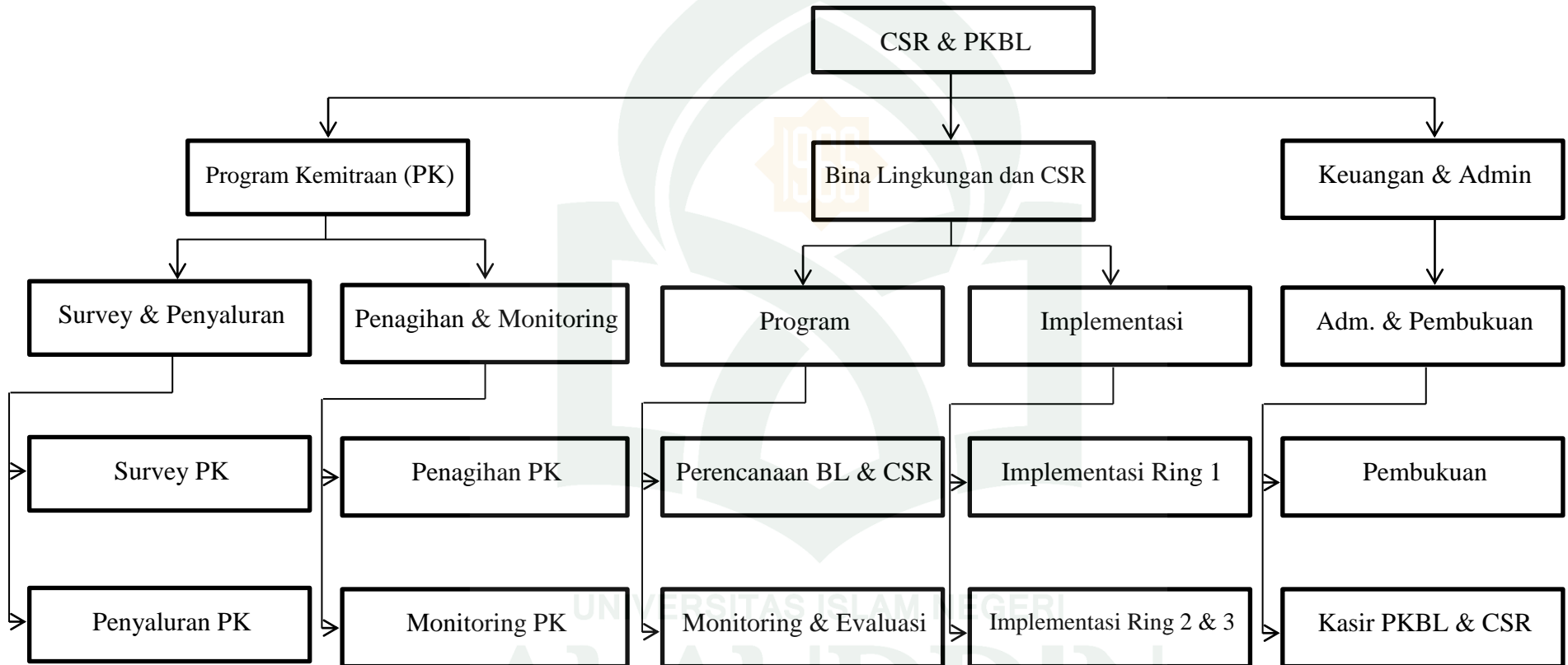

Gambar 4.4 Struktur Organisasi Biro CSR & PKBL PT Semen Tonasa

Sumber : Data Primer, 2016

b. Program Perencanaan CSR dan PKBL

Tabel: 4.1 Program CSR Tonasa Bersaudara

PROGRAM CSR TONASA BERSAUDARA						
PRINSIP DAN NILAI						
TRANSPARANSI & AKUNTABILITAS	KEARIFAN LOKAL	KEJUJURAN & KEPERCAYAAN	KESWADAYAAN	KEADILAN (FAIRNESS)	KEMITRAAN & KESETARAAN	KEMANDIRIAN
PILAR PROGRAM						
TONASA MANDIRI	TONASA CERDAS	TONASA SEHAT	TONASA BERSAHAJA	TONASA HIJAU		
Desa Mandiri Tonasa 1. Bina Usaha Mikro 2. Lembaga Keuangan Desa(LKD) 3. Badan Usaha Milik Desa (BUMDES) 4. Integrated Farming System 5. Rumah dagang Tonasa Bersaudara (TB) 6. Akses Teknologi Tepat Guna	1. Lomba Inovasi Energi Alternatif 2. Pedidikan Anak Usia Dini (PAUD) 3. Beasiswa/ Anak Asuh 4. Pustaka Keliling 5. Peningkatan kompetensi guru dan kepala sekolah 6. SMK Unggulan berstandar nasional	1. Sanitasi Lingkungan dan Air Minum 2. Klinik /Ambulan Keliling 3. Perilaku Hidup Bersih & Sehat (PHBS) 4. Penanggulangan HIV/ AIDS dan Penyakit Menular. 5. Donor Darah 6. Makanan Sehat Organik untuk Ibu dan Balita 7. Rumah Sehat Tonasa Bersaudara	1. Fetival Tonasa Bersaudara (makanan tradisonal, musik tradisonal, ritual, tari, nyanyian/kelong2) 2. Sanggar Tonasa Bersaudara 3. Tonasa Bersaudara Awards 4. Peningkatan Kompetensi Muballig. 5. Awareness HAM 6. Turnamen Tonasa CuP. 7. Rumah Tonasa untuk Pendidikan Al-Quran	Infrastruktur 1. Mikro Hidro (Irigasi, Listrik Desa, Jalan Pintas Desa, Pariwisata, WasteTreatment Plant Tonasa) 2. Akses Air Bersih 3. Stimulasi rumah layak huni dan fasilitasnya. Lingkungan 1. Pemanfaatan lahan tidak terpakai (Mangga, Rambutan, Jati Putih, Jabon, Sorgum, Bambu) 2. Kampanye Penghijauan melalui model tabungan pohon. 3. Penguatan program tanaman /kotoran /sampah penghasil energi alternatif.		
KESIAPAN FORUM DESA, LKD, KOMUNITAS SASARAN DAN INFRASTRUKTUR						
KOMITMEN JAJARAN MANAJEMEN PERUSAHAAN						

Sumber: Data Primer, 2016

c. Visi, Misi dan Strategi CSR

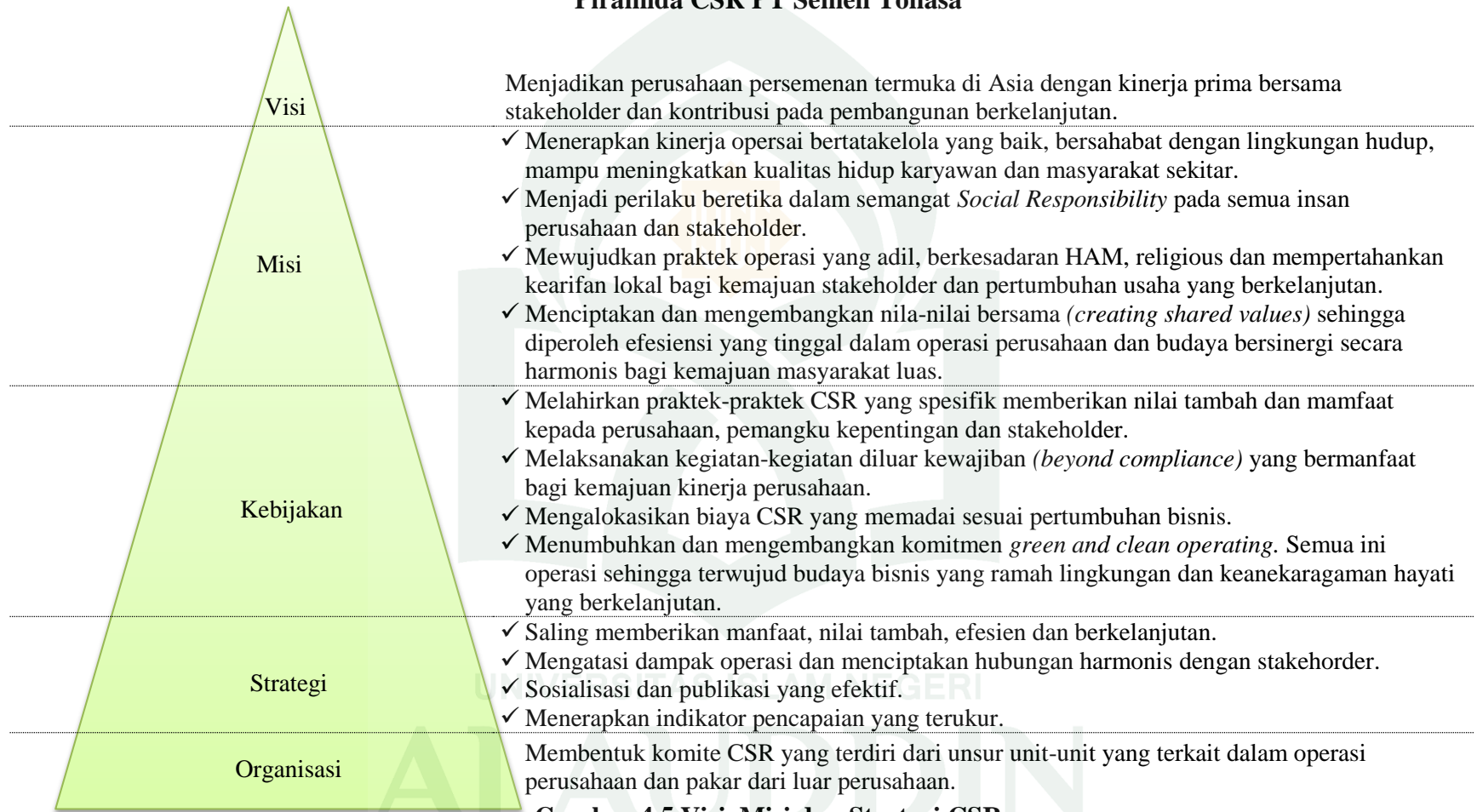

Gambar 4.5 Visi, Misi dan Strategi CSR

Sumber: Data Primer, 2016

d. Pengorganisasian Pelaksanaan CSR

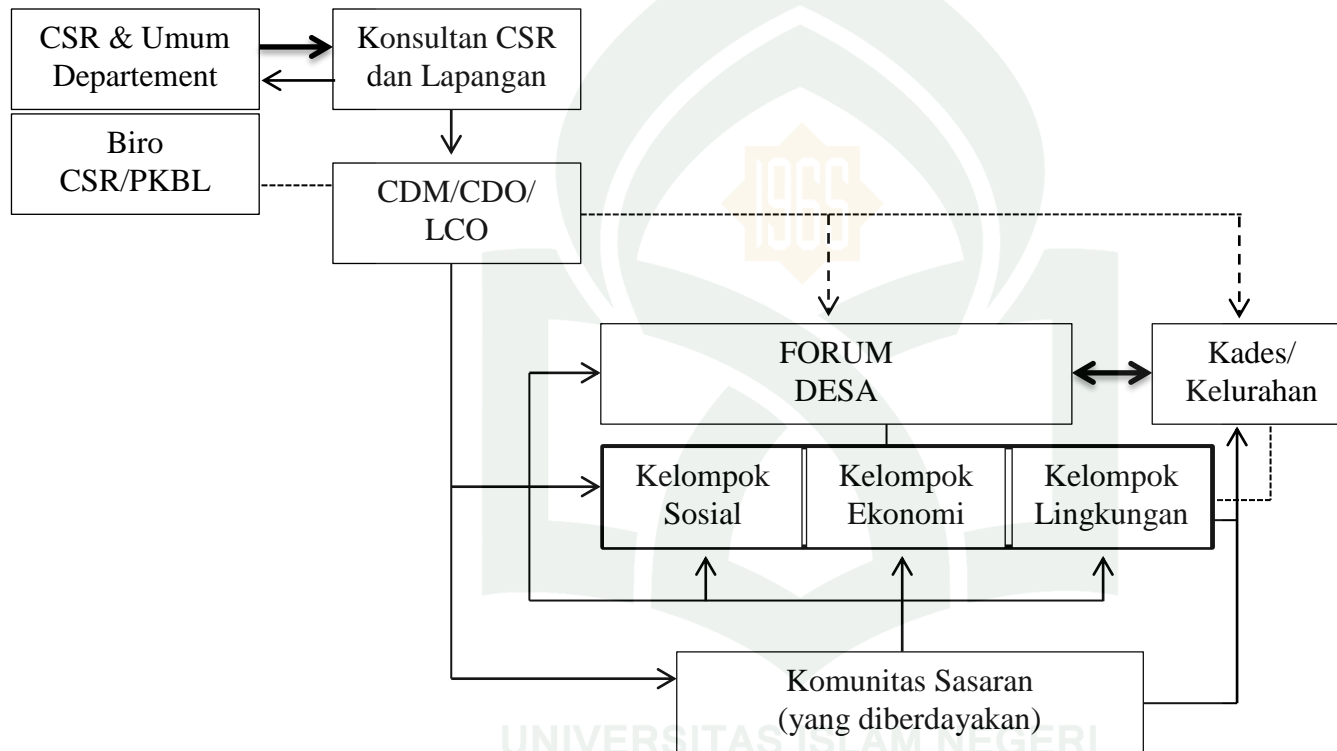

Gambar 4.6 Pengorganisasian Pelaksanaan CSR

Sumber : Data Primer, 2016

B. Deskripsi Data Variabel Penelitian

Untuk menganalisis variabel yang ada dilakukan dengan cara menelaah indikator-indikator pertanyaan. Begitu pula dalam menganalisis implementasi *Corporate Social Responsibility* (CSR) dan peningkatan citra PT Semen Tonasa akan menelaah indikator-indikator pertanyaan yang telah di bagikan kepada responden penelitian.

Selanjutnya indikator-indikator tersebut dijabarkan dalam bentuk angka, yang dari jawabannya diperoleh gambaran tentang implementasi *Corporate Social Responsibility* (CSR) dan peningkatan citra PT Semen Tonasa.

1. Data Penelitian Variabel X (Implementasi CSR)

- a. Indikator pertama untuk implementasi *Corporate Social Responsibility* (CSR) yaitu program Tonasa Cerdas yang memiliki 3 butir pertanyaan yaitu sebagai berikut:

Tabel 4.2.1 Pengelolaan PAUD

Kategori	Frekuensi	Persen (%)
Sangat Baik	37	37.4
Baik	51	51.5
Kurang Baik	4	4.0
Tidak Baik	6	6.1
Sangat Tidak Baik	1	1.0
Jumlah	99	100

Sumber: Olahan Peneliti, 2016

Berdasarkan data tersebut maka dapat diketahui bahwa, frekuensi pengelolaan Pendidikan Anak Usia Dini (PAUD) dalam program CSR PT Semen Tonasa dinilai baik oleh masyarakat Desa Biring Ere dan Kelurahan Bontoa dengan frekuensi 51 atau 51.5%, dinilai baik karena adanya beberapa bantuan permainan di Desa Biring Ere dan Kelurahan Bontoa sedangkan adanya penilaian kurang baik dengan frekuensi 6 atau 6.1% karena adanya Pendidikan Anak Usia Dini (FAUD) di Desa Biring Ere yang belum mendapatkan bantuan.

Tabel 4.2.2 Pengelolaan TPA

Kategori	Frekuensi	Persen (%)
Sangat Baik	32	32.3
Baik	52	52.5
Kurang Baik	10	10.1
Tidak Baik	4	4.0
Sangat Tidak Baik	1	1.0
Jumlah	99	100

Sumber: Olahan Peneliti, 2016

Berdasarkan data tersebut maka dapat diketahui bahwa, frekuensi pengelolaan Taman Pendidikan Al quran (TPA) di nilai baik oleh masyarakat Desa Biring Ere dan Kelurahan Bontoa dengan frekuensi 52 atau 52.5%, dinilai baik karena adanya bantuan pengajar dalam Taman Pendidikan Al quran (TPA) namun, yang berpenilaian kurang baik dengan frekuensi 10 atau 10.1% di sebabkan karena di Desa Biring Ere belum terdapat bantuan tenaga kerja.

Tabel 4.2.3 Pelaksanaan Beasiswa

Kategori	Frekuensi	Persen (%)
Sangat Baik	47	47.5
Baik	36	36.4
Kurang Baik	12	12.1
Tidak Baik	3	3.0
Sangat Tidak Baik	1	1.0
Jumlah	99	100

Sumber: Olahan Peneliti, 2016

Berdasarkan data tersebut maka dapat diketahui bahwa, frekuensi pelaksanaan beasiswa yang di berikan oleh PT Semen Tonasa dinilai sangat baik oleh masyarakat Desa Biring Ere dan Kelurahan Bontoa dengan frekuensi 47 atau 47.5% di karenakan adanya pembagian beasiswa di tingkat Sekolah Dasar (SD), Sekolah Menengah Pertama (SMP) dan Sekolah Menengah Atas (SMA) sedangkan, penilaian kurang baik dengan frekuensi 12 atau 12.1% di sebabkan oleh faktor kurangnya pemahaman masyarakat mengenai pembagian beasiswa berdasarkan jenis beasiswa kurang mampu dan berprestasi sehingga terjadinya kesalahan persepsi.

- b. Indikator kedua untuk implementasi *corporate social responsibility* (CSR) yaitu program Tonasa Sehat yang memiliki 3 butir pertanyaan yaitu sebagai berikut:

Tabel 4.3.1 Pengadaan Air Bersih

Kategori	Frekuensi	Persen (%)
Sangat Baik	35	35.4
Baik	49	49.5
Kurang Baik	13	13.1
Tidak Baik	1	1.0
Sangat Tidak Baik	1	1.0
Jumlah	99	100

Sumber: Olahan Peneliti, 2016

Berdasarkan data tersebut maka dapat diketahui bahwa, frekuensi pengadaan air bersih untuk masyarakat dalam program CSR PT Semen Tonasa dinilai baik oleh masyarakat Desa Biring Ere dan Kelurahan Bontoa dengan frekuensi 49 atau 49.5% karena adanya bantuan penampungan air bersih yang memudahkan masyarakat dalam proses kebutuhan air bersih pada saat musim kemarau sedangkan, penilaian kurang baik dengan frekuensi 13 atau 13.1% di sebabkan oleh faktor kurangnya pemahaman masyarakat mengenai bentuk bantuan tersebut. Bantuan program pengadaan air bersih itu dalam bentuk infrastruktur dan selanjutnya masyarakat sendiri yang mengelolanya.

Tabel 4.3.2 Pembangunan Posyandu

Kategori	Frekuensi	Persen (%)
Sangat Baik	30	30.3
Baik	47	47.5
Kurang Baik	17	17.2
Tidak Baik	4	4.0
Sangat Tidak Baik	1	1.0
Jumlah	99	100

Sumber: Olahan Peneliti, 2016

Berdasarkan data tersebut maka dapat diketahui bahwa, frekuensi pembangunan posyandu yang dilakukan oleh PT Semen Tonasa dalam program CSR dinilai baik oleh masyarakat Desa Biring Ere dan Kelurahan Bontoa dengan frekuensi 47 atau 47.5% karena adanya bantuan dalam pengembangan posyandu sedangkan yang berpenilaian kurang baik dengan frekuensi 17 atau 17.2% karena adanya posyandu yang belum mendapatkan bantuan program CSR.

Tabel 4.3.3 Makanan Tambahan untuk Balita

Kategori	Frekuensi	Persen (%)
Sangat Baik	22	22.2
Baik	63	63.6
Kurang Baik	11	11.1
Tidak Baik	2	2.0
Sangat Tidak Baik	1	1.0
Jumlah	99	100

Sumber: Olahan Peneliti, 2016

Berdasarkan data tersebut maka dapat diketahui bahwa, frekuensi mengenai program CSR PT Semen Tonasa dalam pemberian makanan tambahan untuk balita di posyandu dinilai baik oleh masyarakat Desa Biring Ere dan Kelurahan Bontoa dengan frekuensi 63 atau 63.6% karena adanya bantuan makanan tambahan untuk balita yang dilakukan di posyandu yang membantu masyarakat dalam pertumbuhan anaknya sedangkan yang berpenilaian kurang baik dengan frekuensi 11 atau 11.1% disebabkan oleh faktor sosialisasi mengenai bantuan makanan tambahan untuk balita sehingga ada masyarakat yang tidak mendapatkan bantuan tersebut.

- c. Indikator ketiga untuk implementasi *Corporate Social Responsibility* (CSR) yaitu program Tonasa Mandiri yang memiliki 3 butir pertanyaan yaitu sebagai berikut:

Tabel 4.4.1 Peminjaman Modal

Kategori	Frekuensi	Persen (%)
Sangat Baik	31	31.3
Baik	54	54.5
Kurang Baik	13	13.1
Tidak Baik	1	1.0
Sangat Tidak Baik	0	-
Jumlah	99	100

Sumber: Olahan Peneliti, 2016

Berdasarkan data tersebut maka dapat diketahui bahwa, frekuensi peminjaman modal buka usaha yang diberikan oleh PT Semen Tonasa dalam program CSR dinilai baik oleh masyarakat Desa Biring Ere dan Kelurahan Bontoa dengan frekuensi 54 atau 54.5% karena bantuan peminjaman modal buka usaha sangat membantu

masyarakat dalam membuka pekerjaan, sedangkan yang berpenilaian kurang baik dengan frekuensi 13 atau 13.1% di sebabkan oleh adanya masyarakat yang punya keinginan dalam meminjam modal buka usaha namun kurangnya pengetahuan mengenai prosudur dan syarat.

Tabel 4.4.2 Pengadaan Alat Pengrajinan Batu Permata

Kategori	Frekuensi	Persen (%)
Sangat Baik	18	18.2
Baik	56	56.6
Kurang Baik	20	20.2
Tidak Baik	5	5.1
Sangat Tidak Baik	0	-
Jumlah	99	100

Sumber: Olahan Peneliti, 2016

Berdasarkan data tersebut maka dapat diketahui bahwa, frekuensi mengenai bantuan program CSR PT Semen Tonasa dalam pengadaan alat pengrajinan batu permata dinilai baik oleh masyarakat Desa Biring Ere dan Kelurahan Bontoa dengan frekuensi 56 atau 56.6% karena pada saat populernya batu cincin permata PT Semen Tonasa memberikan alat yang memudahkan masyarakat dalam membuka usaha namun pada penilaian kurang baik dengan frekuensi 20 atau 20.2% di sebabkan oleh bantuan tersebut tidak berlanjut hanya pada tahun 2015 dan hanya beberapa yang mendapatkan bantuan tersebut.

Tabel 4.4.3 Penguatan forum Desa

Kategori	Frekuensi	Persen (%)
Sangat Baik	22	22.2
Baik	58	58.6
Kurang Baik	13	13.1
Tidak Baik	5	5.1
Sangat Tidak Baik	1	1.0
Jumlah	99	100

Sumber: Olahan Peneliti, 2016

Berdasarkan data tersebut maka dapat diketahui bahwa, frekuensi mengenai penguatan forum Desa oleh program CSR PT Semen Tonasa dinilai baik oleh masyarakat Desa Biring Ere dan Kelurahan Bontoa dengan frekuensi 58 atau 58.6% karena dalam penguatan forum desa inilah yang akan membahas mengenai perencanaan program CSR namun adanya penilaian kurang baik dengan frekuensi 13 atau 13.1% di sebabkan oleh faktor adanya masyarakat yang merasa tidak di libatkan dalam penguatan forum tersebut.

2. Data Penelitian Variabel Y (Peningkatan Citra PT Semen Tonasa)

Pada variabel peningkatan citra PT Semen Tonasa peneliti menyediakan 9 butir pertanyaan yang akan melihat pengaruh dari implementasi CSR terhadap citra PT Semen Tonasa, adapun telaah dari pertanyaan tersebut yaitu sebagai berikut:

Tabel 4.5.1 Kehadiran PT Semen Tonasa

Kategori	Frekuensi	Persen (%)
Sangat Baik	44	44.4
Baik	39	39.4
Kurang Baik	13	13.1
Tidak Baik	3	3.0
Sangat Tidak Baik	0	-
Jumlah	99	100

Sumber: Olahan Peneliti, 2016

Berdasarkan data tersebut maka dapat diketahui bahwa, frekuensi pendapat atau penilaian mengenai kehadiran PT Semen Tonasa dinilai sangat baik oleh masyarakat Desa Biring Ere dan Kelurahan Bontoa dengan frekuensi 44 atau 44.4% karena dengan adanya PT Semen Tonasa banyak lapangan kerja yang di buka, perekonomian meningkat dan pengelolaan sumber daya alamnya, sedangkan yang berpenilaian tidak baik dengan frekuensi 3 atau 3.0% di sebabkan oleh faktor emosional beberapa masyarakat yang pernah mengalami hal yang tidak di harapkan dengan pihak perusahaan.

ALAUDDIN
M A K A S S A R

Tabel 4.5.2 Penilaian PT Semen Tonasa dalam Implementasi CSR

Kategori	Frekuensi	Persen (%)
Sangat Baik	21	21.2
Baik	58	58.6
Kurang Baik	14	14.1
Tidak Baik	5	5.1
Sangat Tidak Baik	1	1.0
Jumlah	99	100

Sumber: Olahan Peneliti, 2016

Berdasarkan data tersebut maka dapat diketahui bahwa, frekuensi penilaian terhadap PT Semen Tonasa setelah melaksanakan program CSR dinilai baik oleh masyarakat Desa Biring Ere dan Kelurahan Bontoa dengan frekuensi 58 atau 58.6% karena adanya beberapa bantuan yang di dapatkan dan merespon positif akan kegiatan CSR, sedangkan yang berpenilaian kurang baik dengan frekuensi 14 atau 14.1% di sebabkan karena kurangnya sosialisasi, publikasi yang efektif dan tidak kepedulian masyarakat terhadap kegiatan tersebut.

UNIVERSITAS NEGERI
ALAUDDIN
 MAKASSAR

Tabel 4.5.3 Program CSR dalam bidang Tonasa Cerdas

Kategori	Frekuensi	Persen (%)
Sangat Mendukung	42	42.4
Mendukung	38	38.4
Kurang Mendukung	17	17.2
Tidak Mendukung	1	1.0
Sangat Tidak Mendukung	1	1.0
Jumlah	99	100

Sumber: Olahan Peneliti, 2016

Berdasarkan data tersebut maka dapat diketahui bahwa, frekuensi dukungan dalam menjalankan program CSR di bidang Tonasa Cerdas, sangat didukung oleh masyarakat Desa Biring Ere dan Kelurahan Bontoa dengan frekuensi 42 atau 42.4% karena hal tersebut memberikan keringanan dalam membiaya anak sekolah dan yang berpenilaian kurang mendukung dengan frekuensi 17 atau 17.2% di sebabkan karena adanya beberapa masyarakat yang menilai pembagian tidak merata dan tepat.

Tabel 4.5.4 Program CSR dalam bidang Tonasa Sehat

Kategori	Frekuensi	Persen (%)
Sangat Mendukung	40	40.4
Mendukung	41	41.4
Kurang Mendukung	13	13.1
Tidak Mendukung	4	4.0
Sangat Tidak Mendukung	1	1.0
Jumlah	40	100

Sumber: Olahan Peneliti, 2016

Berdasarkan data tersebut maka dapat diketahui bahwa, frekuensi dukungan dalam menjalankan program CSR di bidang Tonasa Sehat, didukung oleh masyarakat Desa Biring Ere dan Kelurahan Bontoa dengan frekuensi 41 atau 41.4% karena memberikan bantuan terhadap kepedulian kesehatan masyarakat, sedangkan yang kurang mendukung dengan frekuensi 13 atau 13.1% di sebabkan karena masih ada program di bidang Tonasa Sehat yang belum tepat.

Tabel 4.5.5 Program CSR dalam bidang Tonasa Mandiri

Kategori	Frekuensi	Persen (%)
Sangat Mendukung	36	36.4
Mendukung	46	46.5
Kurang Mendukung	14	14.1
Tidak Mendukung	3	3.0
Sangat Tidak Mendukung	0	-
Jumlah	99	100

Sumber: Olahan Peneliti, 2016

Berdasarkan data tersebut maka dapat diketahui bahwa, frekuensi dukungan dalam menjalankan program CSR di bidang Tonasa mandiri, didukung oleh masyarakat Desa Biring Ere dan Kelurahan Bontoa dengan frekuensi 46 atau 46.5% karena adanya bantuan peminjaman modal dan bentuk membuka lapangan kerja yang membantu perekonomian masyarakat, sedangkan yang kurang mendukung adanya program di bidang mandiri di sebabkan oleh belum semua masyarakat terjangkau akan bantuan tersebut dan kurangnya sosialisasi.

Tabel 4.5.6 Simpati terhadap Kegiatan CSR

Kategori	Frekuensi	Persen (%)
Sangat Simpati	33	33.3
Simpati	48	48.5
Kurang Simpati	12	12.1
Tidak Simpati	5	5.1
Sangat Tidak Simpati	1	1.0
Jumlah	99	100

Sumber: Olahan Peneliti, 2016

Berdasarkan data tersebut maka dapat diketahui bahwa, frekuensi simpati terhadap kegiatan CSR yang dilakukan oleh PT Semen Tonasa, masyarakat Desa Biring Ere dan Kelurahan Bontoa bersimpati dengan frekuensi 48 atau 48.5% karena adanya perhatian dan respon masyarakat mengenai bantuan program CSR yang diberikan, sedangkan yang kurang simpati dengan frekuensi 12 atau 12.1% disebabkan oleh faktor masyarakat yang kurang informasi dan memiliki ketidakpedulian.

Tabel 4.5.7 Perkembangan Kegiatan CSR

Kategori	Frekuensi	Persen (%)
Sangat Mengikuti	14	14.1
Mengikuti	40	40.4
Kurang Mengikuti	34	34.3
Tidak Mengikuti	8	8.1
Sangat Tidak Mengikuti	3	3.0
Jumlah	99	100

Sumber: Olahan Peneliti, 2016

Berdasarkan data tersebut maka dapat diketahui bahwa, frekuensi mengikuti atau memperhatikan terhadap kegiatan CSR yang dilakukan oleh PT Semen Tonasa, masyarakat Desa Biring Ere dan Kelurahan Bontoa mengikuti dengan frekuensi 48 atau 40.4% karena masyarakat terus mengitu informasi pengembangan program CSR untuk mendapatkan bantuan, sedangkan yang kurang mengikuti atau memperhatikan dengan frekuensi 34 atau 34.3% disebabkan oleh faktor informasi, pengetahuan dan pengalaman.

Tabel 4.5.8 Bantuan Program CSR

Kategori	Frekuensi	Persen (%)
Sangat Baik	23	23.2
Baik	46	46.5
Kurang Baik	27	27.3
Tidak Baik	1	1.0
Sangat Tidak Baik	2	2.0
Jumlah	99	100

Sumber: Olahan Peneliti, 2016

Berdasarkan data tersebut maka dapat diketahui bahwa, frekuensi mengenai bantuan-bantuan yang diberikan oleh PT Semen Tonasa dalam program CSR di nilai baik oleh masyarakat Desa Biring Ere dan Kelurahan Bontoa dengan frekuensi 46 atau 46.5% karena banyaknya bantuan yang didapatkan oleh masyarakat pada program CSR yang merasakan manfaatnya sedangkan, yang memberi penilaian kurang baik dengan frekuensi 27 atau 27.3% disebabkan oleh faktor kecemburuan, bantuan yang tidak merata, pemahaman yang kurang dan sosialisasi atau publikasi yang kurang efektif.

Tabel 4.5.9 Citra PT Semen Tonasa

Kategori	Frekuensi	Persen (%)
Sangat Mampu	23	23.2
Mampu	51	51.5
Kurang Mampu	22	22.2
Tidak Mampu	1	1.0
Sangat Tidak Mampu	2	2.0
Jumlah	99	100

Sumber: Olahan Peneliti, 2016

Berdasarkan data tersebut maka dapat diketahui bahwa, frekuensi mengenai PT Semen Tonasa melalui program CSR telah mampu meningkatkan citra perusahaan di nilai mampu oleh masyarakat Desa Biring Ere dan Kelurahan Bontoa dengan frekuensi 51 atau 51.5% karena PT Semen Tonasa telah melaksanakan tanggung jawab yang baik dan pengelolaan dan pemberdayaan lingkungan sehingga dapat memberikan stimulus ke masyarakat namun juga ada yang menilai hal tersebut kurang mampu dengan frekuensi 22 atau 22.2% di sebabkan oleh faktor adanya masyarakat yang merasa belum puas karena pemahaman mengenai CSR dan informasi yang tidak efektif.

C. Analisis Data

1. Uji Instrumen Penelitian

a. Uji Validitas

Validitas adalah suatu ukuran yang menunjukkan tingkat-tingkat kevalidan atau kesahitan sesuatu instrument. Suatu instrument yang valid atau sah mempunyai validitas tinggi. Sebaliknya, instrument kurang valid berarti memiliki validitas rendah. Uji validitas dilakukan dengan menggunakan teknik korelasi *product moment*, data dianalisis menggunakan perangkat lunak *SPSS Statistics 16.0*, hasil output SPSS. Berikut ini adalah hasil uji validitas dari variabel implementasi *corporate social responsibility* (CSR) atau variabel X yang tercantum pada Tabel 4.6.1 dan variabel peningkatan citra PT Semen Tonasa atau variabel Y pada Tabel 4.6.2.

Tabel 4.6.1 Hasil Uji Validitas Implementasi CSR (X)

Correlations Variabel X			Implementasi CSR
No.			
X.1	Pengelolaan PAUD	Pearson Correlation	.566**
		Sig. (2-tailed)	.000
		N	99
X.2	Pengelolaan TPA	Pearson Correlation	.669**
		Sig. (2-tailed)	.000
		N	99
X.3	Pelaksanaan Beasiswa	Pearson Correlation	.527**
		Sig. (2-tailed)	.000
		N	99
X.4	Pengadaan Air Bersih	Pearson Correlation	.639**
		Sig. (2-tailed)	.000
		N	99
X.5	Pembangunan Posyandu	Pearson Correlation	.611**
		Sig. (2-tailed)	.000
		N	99
X.6	Makanan Tambahan Balita	Pearson Correlation	.700**
		Sig. (2-tailed)	.000
		N	99
X.7	Peminjaman Modal Usaha	Pearson Correlation	.553**
		Sig. (2-tailed)	.000
		N	99
X.8	Pengadaan Alat pengrajinan	Pearson Correlation	.555**
		Sig. (2-tailed)	.000
		N	99
X.9	Penguatan Forum Desa	Pearson Correlation	.593**
		Sig. (2-tailed)	.000
		N	99

** . Correlation is significant at the 0.01 level (2-tailed).

Sumber : Data Primer diolah, 2016

Berdasarkan Tabel 4.6.1, terlihat bahwa mengenai uji validitas data pada variabel X yaitu implementasi CSR. Untuk mengetahui item pernyataan mana saja yang valid, dapat dilihat dari nilai *Pearson Correlation*. Kriteria sebuah item

pernyataan dikatakan valid jika nilai $r_{hitung} > r_{tabel}$. Untuk jumlah responden 99, nilai korelasi r_{tabel} menunjukkan angka 0.213 (Sugiyono, 2013:373). Hasil SPSS menyatakan bahwa seluruh item pertanyaan yang ada di variable X (implementasi CSR) valid karena r_{tabel} menunjukkan > 0.213 .

Tabel 4.6.2 Hasil Uji Validitas Peningkatan Citra PT Semen Tonasa (Y)

Correlations Variabel Y			
No.			Peningkatan Citra
Y.1	Kehadiran PT Semen Tonasa	Pearson Correlation	.725**
		Sig. (2-tailed)	.000
		N	99
Y.2	Implementasi CSR	Pearson Correlation	.747**
		Sig. (2-tailed)	.000
		N	99
Y.3	Program Tonasa Cerdas	Pearson Correlation	.732**
		Sig. (2-tailed)	.000
		N	99
Y.4	Program Tonasa Sehat	Pearson Correlation	.764**
		Sig. (2-tailed)	.000
		N	99
Y.5	Program Tonasa Mandiri	Pearson Correlation	.746**
		Sig. (2-tailed)	.000
		N	99
Y.6	Simpati terhadap Kegiatan CSR	Pearson Correlation	.846**
		Sig. (2-tailed)	.000
		N	99
Y.7	Perkembangan Kegiatan CSR	Pearson Correlation	.587**
		Sig. (2-tailed)	.000
		N	99
Y.8	Bantuan Program CSR	Pearson Correlation	.676**
		Sig. (2-tailed)	.000
		N	99
X.9	Peningkatan Citra	Pearson Correlation	.701**
		Sig. (2-tailed)	.000
		N	99

** . Correlation is significant at the 0.01 level (2-tailed).

Sumber: Data Primer diolah, 2016

Berdasarkan Tabel 4.6.2, terlihat bahwa mengenai uji validitas data pada variabel Y yaitu peningkatan citra PT Semen Tonasa. Untuk mengetahui item pernyataan mana saja yang valid, dapat dilihat dari nilai *Pearson Correlation*. Kriteria sebuah item pernyataan dikatakan valid jika nilai $r_{hitung} > r_{tabel}$. Untuk jumlah responden 99, nilai korelasi r_{tabel} menunjukkan angka 0.213 (Sugiyono, 2013:373). Hasil SPSS menyatakan bahwa seluruh item pertanyaan yang ada di variable Y (peningkatan citra PT Semen Tonasa) valid karena r_{tabel} menunjukkan > 0.213 .

b. Uji Reliabilitas

Reliabilitas adalah indeks yang menunjukkan sejauh mana suatu alat ukur dapat dipercaya atau dapat di andalkan. Uji reliabilitas yang digunakan dalam penelitian ini adalah teknik *Cronbach's Alpha*. Semakin tinggi koefisien reliabilitas semakin reabel jawaban yang diperoleh dari responden.

Pengujian reliabilitas dalam penelitian ini dilakukan dengan menghitung besarnya nilai *cronbach's alpha* instrument dari masing-masing yang diuji. Menurut Sakaran dalam Mathar (2013:42) pengambilan keputusan untuk uji reliabilitas terbagi menjadi tiga yaitu: *Cronbach's Alpha* $< 0,6$ reliabilitas buruk, *Cronbach's Alpha* $0,6-0,79$ itu artinya diterima dan *Cronbach's Alpha* $0,8$ artinya reliabilitas baik. Hasil uji reliabilitas dalam penelitian dalam penelitian ini adalah sebagai berikut:

Tabel 4.7.1 Hasil Uji Reliabilitas X

Reliability Statistics Variabel X	
Cronbach's Alpha	N of Items
.872	9

Sumber: Data Primer diolah, 2016

Berdasarkan tabel hasil uji reliabilitas pada variabel X (implementasi CSR), dapat diketahui bahwa nilai koefisien *Cronbach's Alpha* pada masing-masing variabel baik karena sudah lebih dari 0,8.

Tabel 4.7.2 Hasil Uji Reliabilitas Y

Reliability Statistics Variabel Y

Cronbach's Alpha	N of Items
.885	9

Sumber: Data Primer diolah, 2016

Berdasarkan tabel hasil uji reliabilitas pada variabel Y (peningkatan citra PT Semen Tonasa), dapat diketahui bahwa nilai koefisien *Cronbach's Alpha* pada masing-masing variabel baik karena sudah lebih dari 0,8.

2. Uji Analisis Regresi Sederhana

Pada penelitian ini, dalam menganalisis regresi linear sederhana peneliti menggunakan seri program statistic SPSS. Analisis ini digunakan untuk menganalisis pengaruh implementasi *corporatae social responsibility* (X) terhadap peningkatan citra PT Semen Tonasa (Y). Adapun hasil perhitungan tersebut adalah sebagai berikut:

Tabel 4.8.1 Koefisien Regresi Implementasi CSR terhadap Peningkatan Citra
Coefficients^a

Model	Unstandardized Coefficients		Standardized Coefficients	T	Sig.
	B	Std. Error	Beta		
(Constant)	21.536	3.109		6.927	.000
1 Implementasi CSR	.401	.084	.435	4.762	.000

a. Dependent Variable: Peningkatan citra

Sumber: Data Primer diolah, 2016

Dari tabel di atas diketahui persamaan regresi sederhana yang diperoleh adalah sebagai berikut:

Rumus :

$$Y = a + bX$$

Dimana :

Y : variabel terikat (Implementasi *Corporate Social Responsibility*)

X : variabel bebas (Peningkatan Citra PT Semen Tonasa)

a : nilai *intercept* (konstan)

b : koefisien regresi variabel bebas (Peningkatan Citra PT Semen Tonasa)

$$Y = 21,536 + 0,401 X$$

Dimana :

a = 21,536 : artinya bila tidak ada implementasi *corporate social responsibility* (X=0), maka nilai peningkatan citra 21,536 poin.

b = 0,401 : artinya koefisien regresi implementasi *corporate social responsibility* 0,401, menyatakan setiap kenaikan 1 (satu) satuan implementasi

corporate social responsibility (X), maka akan menaikkan tingkat citra sebesar 0,401.

Pada persamaan tersebut terlihat bahwa nilai konstantanya adalah sebesar 21,536, yang artinya bila tidak ada implementasi *corporate social responsibility* (X=0), maka tingkat kenaikan citra adalah sebesar 0,401. Dengan demikian setiap kenaikan implementasi *corporate social responsibility* (CSR), maka citra PT Semen Tonasa akan mengalami kenaikan. Demikian sebaliknya, bila implementasi *corporate social responsibility* (CSR) mengalami penurunan, maka tingkat citra juga akan menurun.

Besarnya pengaruh implementasi *corporate social responsibility* (CSR) terhadap peningkatan citra PT Semen Tonasa dapat dilihat pada tabel di bawah ini :

Tabel 4.8.2 Hasil Regresi Implementasi CSR terhadap peningkatan Citra

Model Summary

Model	R	R Square	Adjusted R Square	Std. Error of the Estimate
1	.435 ^a	.190	.181	4.955

a. Predictors: (Constant), Implementasi CSR

b. Dependen Variabel: Peningkatan citra

Sumber: Data primer diolah, 2016

Berdasarkan presentase variabel independen yaitu implementasi *corporate social responsibility* (CSR) dapat menjelaskan terhadap nilai variabel dependen yaitu peningkatan citra PT Semen Tonasa dapat diketahui dari besarnya koefisien determinasi (R^2). Pada hasil perhitungan pada program SPSS terlihat pada tabel 4.8.2, diperoleh besarnya koefisien determinasi (R^2 / Rsquare) adalah 0,190. Hal ini

menyatakan 19% peningkatan citra PT Semen Tonasa dapat dijelaskan oleh variabel Implementasi *corporate social responsibility* (CSR), sisanya 81% disebabkan oleh variabel lain yang tidak termasuk dalam model. Ini membuktikan bahwa masih banyak variabel-variabel lain yang mempengaruhi peningkatan citra.

Dari hasil uraian diatas dapat disimpulkan bahwa pengaruh yang di berikan terhadap peningkatan citra melalui Implementasi *corporate social responsibility* (CSR) sebesar 19% hal ini dapat di kategorikan bahwa pengaruh yang diberikan masih rendah, meskipun ada faktor yang menyebabkan peningkatan citra di luar pembahsan peneliti namun dalam tata kelola Implementasi *corporate social responsibility* (CSR) harus ditingkatkan agar sumbansi terhadap peningkatan citra meningkat.

3. Pengujian Hipotesis

Pengujian hipotesis dilakukan untuk memperoleh kebenaran atas apa yang telah dihipotesiskan. Hipotesis merupakan jawaban sementara terhadap masalah yang diteliti, dimana jawaban itu masih bersifat sementara dan perlu dilakukan pengujian secara empiris kebenarannya, dengan melakukan pembuktian statistik.

Dalam penelitian ini, uji t digunakan untuk mengetahui tingkat signifikansi pengaruh variabel independen (implementasi *corporate social responsibility*) terhadap variabel dependen (peningkatan Citra PT Semen Tonasa). Hipotesis yang digunakan dalam pengujian ini adalah:

H_0 : Tidak ada pengaruh antara Implementasi *Corporate Social Responsibility* terhadap Peningkatan Citra PT Semen Tonasa.

H_1 : Ada pengaruh antara Implementasi *Corporate Social Responsibility* terhadap Peningkatan Citra PT Semen Tonasa.

Rumusan hipotesis dalam penelitian ini adalah $H_0: b=0$ $H_1: b \neq 0$, dengan kriteria pengujian: $t_{hitung} > t_{tabel}$ H_0 ditolak dan H_1 diterima, sebaliknya $t_{hitung} < t_{tabel}$, H_0 diterima dan H_1 ditolak. Berdasarkan hasil analisis uji regresi pada Tabel 4.8.2 di dapat nilai t_{hitung} sebesar 4,762 sedangkan nilai t_{hitung} dengan compidence level 90% dan $df (n-k) = 99-2 = 97$, sebesar 1,985 dengan signifikan $0.000 < 0,10$.

Denagan demikian dikarenakan t_{hitung} sebesar $4,762 > t_{tabel}$ 1,660 dan signifikan $0,000 < 0,10$, hasil uji hipotesis diatas dapat disimpulkan bahwa H_0 ditolak dan H_1 diterima artinya “ada pengaruh antara implementasi *Corporate Social Responsibility* terhadap Peningkatan Citra PT Semen Tonasa”.

D. Pembahasan

1. Pengaruh Implementasi *Corporate Social Responsibility* (CSR) terhadap peningkatan citra PT Semen Tonasa

Berdasarkan hasil penelitian yang telah dilakukan menunjukkan bahwa implementasi *corporate social responsibility* (CSR) PT Semen Tonasa berpengaruh terhadap peningkatan citra perusahaan, artinya bahwa semakin baik pengelolaan dan penerapan program CSR akan semakin baik pengaruh yang diberikan untuk peningkatan citra PT Semen Tonasa.

Pada operasionalisasi konsep penelitian, yang dikutip sebelumnya di variabel peningkatan citra PT Semen Tonasa memiliki indikator *the current image* (citra masih hangat), citra yang dimaksud dalam hal ini yaitu kepercayaan masyarakat kepada PT Semen Tonasa dalam mengimplemntasikan CSR yang tidak mendapatkan kepercayaan dari masyarakat dan *the wish image* (citra yang diinginkan), citra yang diharapkan PT Semen Tonasa dalam mengimplemntasikan CSR yaitu penerimaan dan kepercayaan masyarakat. Hasil penelitian menunjukkan bahwa *the current image*

(citra masih hangat) yang dimiliki oleh PT Semen Tonasa kini berubah menjadi *the wish image* (citra yang diinginkan) setelah terbentuknya forum Desa atau Kelurahan dalam mengimplementasikan CSR.

Maka yang terjadi atas hipotesis semula di atas yaitu H_1 diterima yang berarti ada pengaruh antara implementasi *Corporate Social Responsibility* (CSR) terhadap peningkatan citra PT Semen Tonasa, dari hasil regresi melalui SPSS *versi 16,0 for windows* dapat dilihat besarnya pengaruh antara implementasi *Corporate Social Responsibility* (CSR) terhadap peningkatan citra PT Semen Tonasa adalah sebesar 19% sedangkan 81% dipengaruhi oleh variabel lain di luar dari implementasi *Corporate Social Responsibility* (CSR).

Menurut Butterick (2013:97) manfaat bisnis dari mengadopsi program CSR, di antaranya : (1) Reputasi meningkat, (2) Nilai pemegang saham bertambah dan (3) Para karyawan termotivasi dan bahagia. Dowling (1994:18) dalam Butterick (2013:58) mendefinisikan reputasi perusahaan sebagai “hasil evaluasi (penilaian) yang menggambarkan citra perusahaan menurut masyarakat. Dari uraian diatas menunjukkan adanya pengaruh antara program CSR dengan peningkatan citra perusahaan

Hal ini sesuai dengan hasil penelitian yang telah dilakukan mengenai implementasi *Corporate Social Responsibility* (CSR) terhadap peningkatan citra PT Semen Tonasa berdasarkan hasil responden 99 orang pada masyarakat Desa Biring Ere dan Kelurahan Bontoa. Manfaat yang didapatkan oleh pihak PT Semen Tonasa dari program CSR yaitu memberikan pengaruh peningkatan citra atau respon positif masyarakat. Hal ini menunjukkan bahwa pihak CSR dan PKBL telah menjalin hubungan yang baik dengan publik eksternalnya melalui program-program yang di

rencanakan seperti yang disebutkan oleh Menurut Suhandang (2004:33) bahwa orang-orang atau penduduk yang tinggal di sekitar daerah dimana perusahaan, organisasi, badan atau instansi itu berada yang merupakan publik eksternal yang menjalin hubungan baik.

Implementasi *Corporate Social Responsibility* (CSR) PT Semen Tonasa telah memberi banyak kontribusi dalam hal pendidikan, kesehatan dan sosial, hal ini sesuai dengan salah satu ayat Q.S Adz-dzariyat: 19.

وَفِي أَمْوَالِهِمْ حَقٌّ لِّلسَّائِلِ وَالْمَحْرُومِ

Terjemahnya:

“Dan pada harta-harta mereka ada hak untuk orang miskin yang meminta dan orang miskin yang tidak mendapat bagian”.

Ayat tersebut menjelaskan bahwa bagi setiap pihak perseorangan ataupun perusahaan yang memiliki harta berkewajiban memberikan hartanya kepada orang miskin. Hal tersebut dikarenakan pada setiap harta yang dimiliki terdapat hak bagi orang miskin yang meminta dan orang miskin yang tidak meminta-meminta, sehingga PT Semen Tonasa sebagai sebuah perusahaan perseroan memiliki tanggungjawab sosial memberikan sebagian dari keuntungan untuk membantu masyarakat sekitar perusahaan, baik bagi masyarakat yang meminta langsung keperusahaan maupun tidak.

2. Faktor Pendukung dan Penghambat yang Dialami PT Semen Tonasa terhadap Peningkatan Citra melalui Program CSR

Dalam mengaplikasikan program CSR PT Semen Tonasa mengalami faktor pendukung dan penghambat, dalam hal ini peneliti akan menjabarkan hal tersebut sebagai berikut:

a. Faktor Pendukung

Faktor pendukung yang dialami oleh PT Semen Tonasa karena adanya tanggung jawab yang harus di jalankan dalam peraturan mendirikan perusahaan dan sebagai perusahaan BUMN yang memiliki tanggung jawab yang lebih. Adapun beberapa faktor pendukung yang di alami adalah sebagai berikut:

- 1) Kewajiban perusahaan yang harus menjalankan program CSR yang diatur dalam UU No. 40 tahun 2007, hal ini mengharuskan PT Semen Tonasa melaksanakan atau menjalankan kewajiban tanggung jawab sosial perusahaan (TJSL) dalam melestarikan lingkungan, meningkatkan perekonomian dan mensejahterakan masyarakat setempat, meraih kepercayaan masyarakat melalui kepedulian pada masyarakat dan lingkungan.
- 2) PT Semen Tonasa sebagai perusahaan BUMN yang juga memiliki kewajiban menjalankan program Kemitraan dan Bina Lingkungan (PKBL) merupakan program pembinaan usaha kecil dan pemberdayaan kondisi lingkungan oleh BUMN melalui pemanfaatan dana dari sebagian laba Badan Usaha Milik Negara (BUMN). PKBL adalah salah satu bentuk dari implementasi CSR,

namun pada prakteknya PKBL lebih banyak berfokus pada pemberian pinjaman ataupun mikro kredit pada pengusaha kecil yang potensial.

- 3) Kerja sama yang baik antara Biro CSR dan PKBL, konsultan CSR dan lapangan, *Local Organizer* (LCO) atau tenaga pendamping masyarakat dan forum Desa dalam mengimplementasikan program CSR dan PKBL. Hal ini sangat memberikan dampak terhadap evaluasi kerja program CSR terhadap citra perusahaan karena tata kelola baik akan menghasilkan hasil baik pula.
- 4) Partisipasi dan respon masyarakat terhadap bantuan program CSR, tingkat pengetahuan masyarakat juga menjadi faktor pendukung dalam implementasi CSR sebab adanya beberapa masyarakat yang tidak mengerti tentang bentuk bantuan yang di berikan.

b. Faktor Penghambat

Faktor penghambat yang dialami oleh PT Semen Tonasa dalam mengimplementasikan program CSR dalam mencapai target dari hasil mengimplementasikan program CSR, lebih banyak terdapat pada faktor pihak pelaksana dalam mengimplementasikan program-program tersebut. Adapun beberapa faktor penghambat yang di alami adalah sebagai berikut:

- 1) Program CSR yang kurang produktif, program merata (semua bentuk bantuan yang sama di setiap Desa atau Kelurahan) yang dijalankan kurang produktif sebab tidak semua masyarakat membutuhkan hal yang sama, kebutuhan masyarakat yang tidak utamakan dalam bentuk bantuan yang di berikan namun bentuk program bantuan sudah di tetapkan langsung oleh pihak CSR dan PKBL yang membuat masyarakat berpenilaian kurang terpenuhi akan kebutuhannya.

- 2) Tidak pemerataan terhadap pembagian bantuan CSR pada masyarakat, adanya masyarakat yang belum mendapatkan bantuan CSR yang menilai pembagian bantuan yang tidak merata hanya di bagikan pada orang-orang yang terlibat didalamnya.
- 3) Kurangnya sosialisasi kepada masyarakat terkait bantuan CSR sehingga menyebabkan terjadinya kesalahan pengertian masyarakat mengenai bentuk bantuan yang diberikan.
- 4) Tingkat pemahaman masyarakat mengenai bantuan CSR karena masyarakat hanya tahu menerima bantuan tersebut tanpa mengerti bentuk bantuan dan sumber bantuan yang di terima.
- 5) Adanya kesenjangan komunikasi antara pelaksana dan masyarakat sehingga terjadi permasalahan akan penilaian kerja CSR, adanya beberapa masyarakat cemburu terhadap pelaksana yang terlibat dalam CSR sehingga segala bentuk bantuan dinilai kurang baik sebab melihat dari sisi pemberi atau pelaksana yang tidak di sukai.

BAB V

PENUTUP

A. Kesimpulan

Kesimpulan dari hasil penelitian ini yang mengenai pengaruh implementasi *Corporate Social Responsibility* (CSR) terhadap peningkatan citra PT Semen Tonasa adalah sebagai berikut:

1. Hasil peneliti ini membuktikan bahwa ada pengaruh antara implementasi *Corporate Social Responsibility* (CSR) terhadap peningkatan citra PT Semen Tonasa dengan presentase sebesar 19% dan selebihnya 81% di sebabkan oleh faktor lain.
2. Faktor penghambat dan pendukung dalam menjalankan program CSR yang di alami dalam meningkatkan citra terdapat pada pelaksana dan penerima bantuan yang tidak adanya komunikasi efektif dalam melihat dan menerima bantuan program CSR

B. Implikasi Penelitian

Berdasarkan hasil penelitian ini yang mengenai pengaruh implementasi *Corporate Social Responsibility* (CSR) terhadap peningkatan citra PT Semen Tonasa, maka peneliti mencoba mengemukakan saran sebagai berikut:

1. Dari hasil penelitian pengaruh implementasi *Corporate Social Responsibility* (CSR) terhadap peningkatan citra PT Semen Tonasa sebesar 19% yang dikategorikan masih rendah, perlunya perhatian tata kelola implementasi *Corporate Social Responsibility* (CSR) agar lebih meningkatkan pengaruh terhadap peningkatan citra perusahaan, dengan memperhatikan tata kelola

dalam menerapkan program CSR, melibatkan masyarakat umum dalam rapat kerja program CSR, menginformasikan secara luas program CSR yang di jalankan dan tidak adanya terjadi hubungan emosional dalam menjalankan program.

2. Pada program CSR diharapkan adanya pemerataan terhadap Kampung ke Kampung dalam satu Desa atau pemerataan penerima bantuan CSR dan lebih meningkatkan produktivitas bantuan yang diberikan ke masyarakat.
3. Pada program bantuan Tonasa Sehat, disarankan agar dalam program pengobatan gratis di alihkan menjadi bentuk asuransi kesehatan, agar ketika masyarakat sakit dapat berobat di Rumah Sakit Tonasa dan mendapatkan potongan biaya.

Dengan adanya perbaikan baik dari Implementasi *Corporate Social Responsibility* (CSR) maupun menghadapi persaingan yang semakin meningkat di masa yang akan datang.

DAFTAR PUSTAKA

- Anggoro, Linggar. *Teori dan Profesi Kehumasan serta Aplikasinya di Indonesia*. Jakarta: Bumi Aksara. 2000.
- Arikunto, Suharsimi. *Prosedur Penelitian Suatu Pendekatan Praktek*. Jakarta: Rineka Cipta. 2002
- Asy'ari, Hasan. *Implementasi Corporate Social Responsibility (CSR) Sebagai Modal Sosial Pada Pt Newmont*. Tesis Magister Ilmu Hukum Program Pasca Sarjana Universitas Diponegoro Semarang. 2019.
- Bungin, Burhan. *Metode Penelitian Kuantitatif: Komunikasi, Ekonomi dan Kebijakan Publik serta Ilmu-ilmu Lainnya*. Jakarta: Kencana. 2008.
- Butterick, Keith. *Pengantar Public Relations Teori dan Praktik*. Depok: PT Rajagrafindo Persada. 2013.
- Coulson, Collin-Thomas. *PR: Pedoman Praktis Untuk PR*. Jakarta: PT. Bumi Aksara. 2002.
- Fajar, Mukti. *Tanggung jawab Sosial Perusahaan di Indonesia Study tentang Penerapan Ketentuan CSR pada Perusahaan Multinasional, Swasta Nasional dan BUMN di Indonesia*. Yogyakarta: Pustaka Pelajar. 2013.
- Frida, Kusumastuti. *Dasar-Dasar HUMAS*. Jakarta: Ghalia Indonesia. 2002.
- Irianto, Agus. *Statistik: Konsep Dasar dan Aplikasinya*. Jakarta: Kencana. 2007.
- Jaya, Askar. *Konsep Pembangunan Berkelanjutan (Sustainable Development)*. Bogor. 2004
- Jefkins, Frank dan Daniel Yadin. *Public Relations*. Jakarta: Erlangga. 2007.
- Kriyanto, Rachmat. *Teknik Praktis Riset: Disertai Contoh Praktis Riset Media, Public Relations, Advertising, Komunikasi Organisasi, Komunikasi Pemasaran*. Jakarta: Kencana. 2006.
- Mathar, Quraisy. *Metode Penelitian Kuantitatif untuk Ilmu Perpustakaan*. Makassar: Alauddin University Press. 2013.
- Moore. *Public Relations: Principles, Cases, and Probleb*. Terjemahan Lilawati Trimio & Deddy Djamiludin Malik. Bandung. PT Remaja Rosdakarya. 2005.

- Muhtar, Sitti Murniati. *Strategi Komunikasi Dalam Pelaksanaan Program Corporate Social Responsibility (CSR) Oleh Humas PT. Semen Tonasa Terhadap Komunitas Lokal di Kabupaten Pangkajene dan Kepulauan*. Skripsi Program Studi Ilmu Komunikasi, Fakultas Ilmu Sosial dan Politik Universitas Hasanuddin. 2012
- Nawawi, Hadari. *Metode Penelitian Sosial*. Yogyakarta: UGM Press. 1995.
- Prasetyo, Bambang dan Jannah, Lina Miftahul. *Metode Penelitian Kuantitatif*. Jakarta: Rajawali Pers. 2013.
- Rahmayanti, Dian Rhesa. *Jurnal Ilmu Komunikasi “Implementasi Corporate Responsibility dalam Membangun Reputasi Perusahaan”*. Universitas Seblas Maret. 2014.
- Rueslan, Rosady. *Manajemen Public Relations dan Media Komunikasi*. Jakarta: PT. Raja Garfindo Persada. 1998.
- Soemirat Soleh dan Elvinaroo Ardianto. *Dasar-dasar Public Relations*. Bandung: PT Remaja Rosdakarya. 2004.
- *Dasar-dasar Public Relations*. Bandung: PT Remaja Rosdakarya. 2007.
- Sugiyono. *Metode Penelitian Administrasi*. Cet. Ke-7. Bandung: Alfabeta. 2000
- *Metode Penelitian Kuantitatif, Kualitatif, R&D*. Bandung: Alfabeta, 2013.
- Suhandang, Kustadi. *Public Relations Perusahaan: Kajian Program implementasi*. Bandung: Nuansa. 2004.
- Umar, Husein. *Metode Riset Komunikasi Organisasi*. Jakarta: Gramedia. 2002.
- Urip, Sri. *Strategi CSR Tanggung jawab Sosial Perusahaan untuk Peningkatan Daya Saing Perusahaan di Pasar Negara Berkembang*. Tangerang Selatan: Lentara Hati. 2014.
- Wibisono, Yusuf. *Membedah Konsep dan Aplikasi Corporate Social Responsibility*. Gresik: Fascho Publishing. 2007
- Yuanita, Riza. *Jurnal Landasan Teori Tanggung jawab Sosial Perusahaan*. Fakultas Ekonomi. Universitas Indonesia. 2008.
- Yusuf, Muri. *Metode Penelitian: Kuantitatif, Kualitatif, dan Penelitian Gabungan*. Jakarta: Prenadamedia Group. 2014.

TABULASI OLAHAN DATA KUESIONER

Resp.	Implementasi CSR (X)									Total	Peningkatan Citra PT Semen Tonasa(Y)									Total	X	Y
	X.1	X.2	X.3	X.4	X.5	X.6	X.7	X.8	X.9		Y.1	Y.2	Y.3	Y.4	Y.5	Y.6	Y.7	Y.8	Y.9			
1	4	4	4	4	4	4	4	4	4	36	5	5	5	5	5	5	5	5	4	44	36	44
2	4	3	4	4	3	4	3	4	4	33	4	3	3	3	3	4	3	3	3	29	33	29
3	5	5	5	4	4	4	4	4	4	39	5	5	5	5	5	5	3	3	4	40	39	40
4	5	5	5	4	4	4	4	4	4	39	5	4	4	4	4	4	5	5	5	40	39	40
5	4	5	5	4	5	4	4	4	4	39	4	4	4	4	4	4	4	4	4	36	39	36
6	4	4	4	4	4	4	3	3	3	33	2	2	2	2	2	2	3	3	4	22	33	22
7	4	4	4	4	4	4	4	4	4	36	3	4	3	4	3	3	4	4	4	32	36	32
8	5	5	5	5	5	5	5	4	4	43	5	5	5	5	5	5	3	4	3	40	43	40
9	5	5	5	4	4	4	5	4	4	40	4	4	4	5	5	5	5	5	5	42	40	42
10	3	3	3	3	3	3	3	4	3	28	3	2	3	2	3	2	3	3	3	24	28	24
11	4	4	4	4	4	4	4	3	4	35	3	4	4	4	4	4	3	3	2	31	35	31
12	3	3	4	5	5	4	3	4	3	34	5	3	5	3	3	4	5	4	3	35	34	35
13	5	5	5	4	4	4	4	4	4	39	4	3	3	4	3	3	3	3	4	30	39	30
14	5	5	5	5	4	4	4	4	4	40	5	5	5	5	5	5	4	3	3	40	40	40
15	4	4	4	5	5	4	4	4	4	38	5	4	5	5	5	5	5	5	5	44	38	44
16	4	5	5	5	5	4	4	4	4	40	5	5	3	3	5	5	3	3	3	35	40	35
17	4	4	3	4	3	3	4	4	4	33	4	3	3	3	4	4	4	3	4	32	33	32
18	4	4	4	3	4	4	4	3	4	34	3	2	4	3	4	3	4	4	4	31	34	31
19	4	4	4	3	2	3	4	3	4	31	4	4	3	4	4	4	3	3	3	32	31	32
20	4	3	3	4	3	4	4	4	3	32	4	4	4	4	3	4	4	3	3	33	32	33
21	4	5	5	5	4	5	5	4	4	41	5	4	5	4	4	5	4	5	5	41	41	41
22	5	5	5	4	5	5	5	4	4	42	5	5	5	4	4	5	2	4	4	38	42	38
23	5	5	4	5	4	5	5	4	4	41	5	5	5	4	5	5	4	5	4	42	41	42
24	4	4	5	5	4	5	5	4	5	41	5	4	4	5	5	4	4	4	4	39	41	39
25	4	4	5	5	4	4	5	4	5	40	5	5	5	5	5	5	4	5	5	44	40	44
26	5	5	5	5	5	5	5	5	5	45	5	5	5	5	5	5	5	5	5	45	45	45
27	5	4	5	5	4	4	4	3	2	36	4	4	5	3	4	4	4	4	4	36	36	36
28	4	4	3	4	4	3	3	3	3	31	3	3	4	4	3	3	3	3	3	29	31	29
29	4	4	4	3	3	3	3	3	3	30	3	3	4	5	4	3	3	3	3	31	30	31
30	4	4	3	4	4	2	2	2	2	27	2	2	3	4	3	3	2	3	3	25	27	25
31	4	5	3	4	3	4	3	5	2	33	5	4	3	4	3	3	3	3	3	31	33	31

32	2	4	3	4	4	4	3	4	3	31	3	5	4	3	4	3	3	1	3	29	31	29
33	5	5	5	4	4	5	4	5	5	42	4	5	4	5	5	5	5	5	5	43	42	43
34	4	4	5	4	4	4	4	4	5	38	4	4	5	3	3	3	5	4	4	35	38	35
35	5	4	4	5	5	5	4	4	4	40	3	4	5	3	3	4	4	4	4	34	40	34
36	2	3	4	4	3	4	4	4	4	32	3	2	3	2	2	2	4	3	3	24	32	24
37	4	3	5	4	4	3	4	4	4	35	4	4	3	4	4	4	4	4	4	35	35	35
38	2	2	2	3	4	4	3	3	2	25	4	3	4	4	4	4	3	4	4	34	25	34
39	4	3	5	4	2	4	3	4	3	32	4	3	4	3	5	3	3	3	3	31	32	31
40	2	5	1	5	4	3	4	4	3	31	4	3	1	3	3	2	3	3	1	23	31	23
41	1	4	3	4	4	4	3	4	4	31	4	4	4	4	4	4	4	3	4	35	31	35
42	4	4	2	2	5	3	4	3	3	30	2	1	3	1	2	3	1	4	1	18	30	18
43	4	4	4	4	3	4	4	3	3	33	4	4	4	4	4	4	4	4	4	36	33	36
44	5	5	5	5	5	5	5	5	4	44	5	5	5	5	5	5	5	5	5	45	44	45
45	5	5	5	4	5	4	5	5	4	42	5	5	5	5	5	5	5	5	5	45	42	45
46	4	4	4	5	5	5	5	3	4	39	3	4	4	4	4	4	2	4	3	32	39	32
47	5	4	4	4	4	4	4	4	4	37	5	5	5	5	5	4	5	5	5	44	37	44
48	5	5	5	4	5	4	3	4	3	38	3	3	3	5	5	5	5	5	5	39	38	39
49	4	4	4	4	4	4	4	4	4	36	4	4	4	4	4	5	5	5	5	40	36	40
50	4	2	3	4	3	2	3	3	3	27	4	3	3	2	4	1	1	2	3	23	27	23
51	4	4	5	3	4	4	4	4	4	36	5	4	5	5	5	5	4	4	4	41	36	41
52	4	4	4	5	5	4	4	4	4	38	4	4	5	5	5	4	4	4	4	39	38	39
53	4	4	5	3	3	4	5	3	5	36	5	4	5	5	4	4	4	5	4	40	36	40
54	4	4	5	3	3	4	5	3	5	36	5	4	5	4	4	4	4	5	4	39	36	39
55	4	4	5	5	5	5	4	4	5	41	4	5	4	5	4	5	3	4	4	38	41	38
56	5	4	5	3	4	4	4	4	4	37	5	4	5	5	5	5	4	5	4	42	37	42
57	4	4	4	4	4	4	5	4	4	37	3	4	4	4	4	4	3	4	4	34	37	34
58	4	4	4	5	4	4	4	4	4	37	4	4	4	4	4	4	4	4	4	36	37	36
59	5	4	4	4	4	4	5	4	4	38	5	4	5	5	5	4	4	4	4	40	38	40
60	5	5	5	5	5	5	5	5	5	45	4	5	4	5	5	5	3	3	3	37	45	37
61	5	5	5	5	5	5	5	5	5	45	5	5	5	5	5	5	3	4	4	41	45	41
62	5	5	5	5	5	5	5	5	5	45	5	5	5	5	5	5	3	3	5	41	45	41
63	5	5	5	4	5	5	5	4	5	43	4	4	5	5	5	5	5	4	5	42	43	42
64	5	5	4	5	4	5	4	5	4	41	5	4	4	4	5	4	4	4	5	39	41	39
65	5	5	5	5	5	5	5	5	5	45	5	5	4	4	5	5	3	3	5	39	45	39

66	5	5	5	5	5	5	5	5	5	45	5	3	5	3	5	4	3	3	5	36	45	36
67	5	5	5	5	5	5	5	5	5	45	5	4	5	4	4	4	3	3	5	37	45	37
68	3	3	4	4	3	3	4	3	5	32	4	4	5	5	4	5	4	4	4	39	32	39
69	5	3	2	4	3	4	5	3	4	33	4	4	4	4	3	4	4	4	3	34	33	34
70	5	3	3	4	3	3	5	3	2	31	4	3	4	5	3	4	4	4	3	34	31	34
71	4	4	4	4	4	4	4	2	4	34	4	4	4	4	4	4	2	4	4	34	34	34
72	4	4	4	4	3	4	4	3	4	34	5	4	5	5	4	5	3	4	5	40	34	40
73	2	2	5	5	2	3	5	5	5	34	5	5	5	5	4	4	2	5	4	39	34	39
74	5	5	5	5	5	5	5	5	4	44	5	4	3	5	5	3	3	3	3	34	44	34
75	5	5	5	5	5	5	5	5	4	44	3	4	3	3	4	4	3	3	5	32	44	32
76	5	5	4	5	5	4	5	4	4	41	5	4	5	4	4	4	4	4	5	39	41	39
77	4	5	5	5	5	4	5	4	5	42	4	5	5	4	5	4	3	3	5	38	42	38
78	3	1	3	1	1	1	4	2	1	17	4	3	5	5	5	2	1	1	3	29	17	29
79	5	4	4	5	4	4	4	5	4	39	5	4	5	4	4	4	3	4	4	37	39	37
80	5	5	5	5	5	4	4	4	4	41	4	4	4	4	4	4	3	4	4	35	41	35
81	4	4	4	4	4	4	4	5	5	38	5	4	4	5	4	4	3	4	4	37	38	37
82	4	4	5	4	5	4	4	4	4	38	4	4	5	4	4	4	4	4	4	37	38	37
83	4	4	5	4	5	4	4	4	4	38	4	4	3	4	4	4	4	4	4	35	38	35
84	2	2	4	4	2	4	4	4	4	30	4	4	4	4	4	4	4	4	4	36	30	36
85	4	4	5	4	3	4	4	4	4	36	5	4	4	4	4	4	4	4	4	37	36	37
86	5	4	4	4	4	5	5	5	5	41	4	4	4	5	4	4	4	4	4	37	41	37
87	4	4	4	5	4	4	4	4	4	37	4	4	4	5	5	4	4	4	4	38	37	38
88	4	4	4	4	4	4	4	2	4	34	5	4	4	4	4	4	2	4	4	35	34	35
89	4	4	4	4	4	4	5	2	4	35	5	4	5	5	4	5	2	4	4	38	35	38
90	4	4	4	4	4	4	4	4	4	36	4	4	4	4	4	5	4	4	5	38	36	38
91	5	4	4	5	4	4	4	4	4	38	4	4	4	4	4	4	3	4	4	35	38	35
92	4	4	4	4	4	4	4	3	4	35	5	4	4	5	4	4	3	4	4	37	35	37
93	5	4	3	4	4	4	4	4	5	37	4	4	4	4	4	4	2	4	4	34	37	34
94	4	4	5	3	3	4	4	3	4	34	5	4	5	4	4	4	5	4	39	34	39	
95	4	4	5	3	4	4	4	4	4	5	5	4	5	5	5	5	4	5	4	42	5	42
96	4	4	5	3	4	4	4	4	4	36	5	4	5	5	5	5	4	5	4	42	36	42
97	4	4	5	3	4	4	4	4	4	36	5	4	5	5	5	5	4	5	4	42	36	42
98	4	4	5	4	4	4	4	4	4	37	5	4	5	5	5	5	4	5	4	42	37	42
99	5	5	5	5	5	4	4	4	5	42	4	4	4	4	4	4	3	4	4	35	42	35

F r e s i u	37	32	47	35	30	22	31	18	22
	51	52	36	49	47	63	54	56	58
	4	10	12	13	17	11	13	20	13
	6	4	3	1	4	2	1	5	5
	1	1	1	1	1	1	0	0	1
	99	99	99	99	99	99	99	99	99

44	21	42	40	36	33	14	23	23
39	58	38	41	46	48	40	46	51
13	14	17	13	14	12	34	27	22
3	5	1	4	3	5	8	1	1
0	1	1	1	0	1	3	2	2
99	99	99	99	99	99	99	99	99

P n e t r a s s e	37.4	32.3	47.5	35.4	30.3	22.2	31.3	18.2	22.2
	51.5	52.5	36.4	49.5	47.5	63.6	54.5	56.6	58.6
	4.0	10.1	12.1	13.1	17.2	11.1	13.1	20.2	13.1
	6.1	4.0	3.0	1.0	4.0	2.0	1.0	5.1	5.1
	1.0	1.0	1.0	1.0	1.0	1.0	-	-	1.0
	100	100	100	100	100	100	100	100	100

44.4	21.2	42.4	40.4	36.4	33.3	14.1	23.2	23.2
39.4	58.6	38.4	41.4	46.5	48.5	40.4	46.5	51.5
13.1	14.1	17.2	13.1	14.1	12.1	34.3	27.3	22.2
3.0	5.1	1.0	4.0	3.0	5.1	8.1	1.0	1.0
-	1.0	1.0	1.0	-	1.0	3.0	2.0	2.0
100	100	100	100	100	100	100	100	100

KUESIONER

“Pengaruh Implementasi *Corporate Social Responsibility* (CSR) terhadap Peningkatan Citra PT Semen Tonasa”

- **Identitas Responden**

Nama :

Jenis Kelamin :

Pekerjaan :

Desa/Kelurahan :

- **Petunjuk Pengisian Kuesioner**

1. Bacalah pertanyaan dengan teliti
2. Jawablah pertanyaan dengan jujur dan benar
3. Berilah kode (X) pada jawaban yang anda anggap benar
4. Selamat menjawab dan terima kasih

- **Tonasa Cerdas**

1. Bagaimana menurut anda mengenai pengelolaan pendidikan anak usia dini (PAUD) dalam program CSR PT Semen Tonasa ?
 - a. Sangat Baik
 - b. Baik
 - c. Kurang Baik
 - d. Tidak Baik
 - e. Sangat Tidak Baik
2. Bagaimana menurut anda mengenai pengelolaan pembangunan taman pendidikan Alquran (TPA) dalam program CSR PT Semen Tonasa?
 - a. Sangat Baik
 - b. Baik
 - c. Kurang Baik
 - d. Tidak Baik
 - e. Sangat Tidak Baik
3. Bagaimana menurut anda mengenai pelaksanaan beasiswa yang diberikan oleh PT Semen Tonasa dalam program CSR ?
 - a. Sangat Baik
 - b. Baik
 - c. Kurang Baik
 - d. Tidak Baik
 - e. Sangat Tidak Baik

- **Tonasa Sehat**

4. Bagaimana menurut anda mengenai pengadaan air bersih untuk masyarakat dalam program CSR PT Semen Tonasa ?
 - a. Sangat Baik
 - b. Baik
 - c. Kurang Baik
 - d. Tidak Baik
 - e. Sangat Tidak Baik
5. Bagaimana menurut anda mengenai pembangunan posyandu yang dilakukan oleh PT Semen Tonasa dalam program CSR ?
 - a. Sangat Baik
 - b. Baik
 - c. Kurang Baik
 - d. Tidak Baik
 - e. Sangat Tidak Baik
6. Bagaimana menurut anda mengenai program CSR PT Semen Tonasa dalam pemberian makanan tambahan untuk balita di posyandu ?
 - a. Sangat Baik
 - b. Baik
 - c. Kurang Baik
 - d. Tidak Baik
 - e. Sangat Tidak Baik

- **Tonasa Mandiri**

7. Bagaimana menurut anda mengenai peminjaman modal buka usaha yang diberikan oleh PT Semen Tonasa ?
 - a. Sangat Baik
 - b. Baik
 - c. Kurang Baik
 - d. Tidak Baik
 - e. Sangat Tidak Baik
8. Bagaimana menurut anda mengenai bantuan program CSR PT Semen Tonasa dalam pengadaan alat pengrajinan batu permata ?
 - a. Sangat Baik
 - b. Baik
 - c. Kurang Baik
 - d. Tidak Baik
 - e. Sangat Tidak Baik
9. Bagaimana menurut anda mengenai pengutan forum Desa oleh program CSR PT Semen Tonasa ?
 - a. Sangat Baik
 - b. Baik
 - c. Kurang Baik
 - d. Tidak Baik
 - e. Sangat Tidak Baik

• **Citra Perusahaan**

10. Bagaimana kesan dan pendapat anda terhadap kehadiran PT Semen Tonasa ?

- | | | |
|----------------|----------------|----------------------|
| a. Sangat Baik | c. Kurang Baik | e. Sangat Tidak Baik |
| b. Baik | d. Tidak Baik | |

11. Bagaimana penilaian anda terhadap PT Semen Tonasa setelah melaksanakan program CSR ?

- | | | |
|----------------|----------------|----------------------|
| a. Sangat Baik | c. Kurang Baik | e. Sangat Tidak Baik |
| b. Baik | d. Tidak Baik | |

12. Apakah anda mendukung program CSR yang di lakukan PT Semen Tonasa dalam bidang Tonasa Cerdas ?

- | | | |
|---------------------|---------------------|---------------------------|
| a. Sangat Mendukung | c. Kurang Mendukung | e. Sangat Tidak Mendukung |
| b. Mendukung | d. Tidak Mendukung | |

13. Apakah anda mendukung program CSR yang di lakukan PT Semen Tonasa dalam bidang Tonasa Sehat ?

- | | | |
|---------------------|---------------------|---------------------------|
| a. Sangat Mendukung | c. Kurang Mendukung | e. Sangat Tidak Mendukung |
| b. Mendukung | d. Tidak Mendukung | |

14. Apakah anda mendukung program CSR yang di lakukan PT Semen Tonasa dalam bidang Tonasa Mandiri ?

- | | | |
|---------------------|---------------------|---------------------------|
| a. Sangat Mendukung | c. Kurang Mendukung | e. Sangat Tidak Mendukung |
| b. Mendukung | d. Tidak Mendukung | |

15. Apakah anda bersimpati terhadap kegiatan CSR yang dilakukan oleh PT Semen Tonasa ?

- | | | |
|----------------------|----------------------|----------------------------|
| a. Sangat Bersimpati | c. Kurang Bersimpati | e. Sangat Tidak Bersimpati |
| b. Bersimpati | d. Tidak Bersimpati | |

16. Apakah anda mengikuti atau memperhatikan perkembangan kegiatan CSR yang dilakukan PT Semen Tonasa ?
- a. Sangat Mengikuti
 - b. Mengikuti
 - c. Kurang Mengikuti
 - d. Tidak Mengikuti
 - e. Sangat Tidak Mengikuti
17. Bagaimana menurut anda bantuan-bantuan yang diberikan oleh PT Semen Tonasa dalam program CSR di Desa Biring Ere dan Bontoa ?
- a. Sangat Baik
 - b. Baik
 - c. Kurang Baik
 - d. Tidak Baik
 - e. Sangat Tidak Baik
18. Menurut anda, apakah PT Semen Tonasa melalui kegiatan CSR telah mampu meningkatkan citra perusahaan?
- a. Sangat Mampu
 - b. Mampu
 - c. Kurang Mampu
 - d. Tidak Mampu
 - e. Sangat Tidak Mampu

LAMPIRAN DOKUMENTASI





Foto bantuan infrastruktur program CSR



Foto Sekretariat wilayah lingkaran PT Semen Tonasa, lokasi sebagai tempat berkumpulnya LCO dan Forum Desa atau Kelurahan untuk rapat kerja mengenai program-program CSR berlokasi di Kelurahan Sapanan Kecamatan Bungoro Kabupaten Pangkep.



Foto situasi saat mengikuti rapat evaluasi pendamping lingkaran satu 11 Desa atau Kelurahan.



Foto saat wawancara bersama Abdul Azis Tahir Manajer CSR dan PKBL PT SemenTonasa



foto saat wawancara bersama Mubarikah sebagai pendamping di Kelurahan Bontoa

MAKASSAR



Foto Saat wawancara bersama Kades Desa Biring Ere

UNIVERSITAS ISLAM NEGERI
ALAUDDIN
M A K A S S A R

RIWAYAT HIDUP



Nama lengkap penulis Sukma Sari lahir di Segeri pada tanggal 21 Maret 1994. Terlahir sebagai anak kedua dari empat bersaudara oleh pasangan bapak Saparuddin dan ibu Marhumi memberikan tanggungjawab dipundak penulis untuk menjadi contoh dan panutan bagi keluarga tercinta.

Riwayat pendidikan penulis dimulai dengan melangkahkan kaki di Taman Kanak-Kanak Pertiwi Taraweang selama 2 tahun dan 6 tahun pada SD Negeri 16 Taraweang. Kemudian melanjutkan pendidikan di SMP Negeri 2 Labakkang yang dinyatakan lulus pada tahun 2009. Menempuh perjalanan 3 tahun pada SMA Negeri 1 Pangkajene pada tahun 2012 serta melanjutkan ke jenjang lebih tinggi yakni Jurusan Ilmu Komunikasi pada Fakultas Dakwah dan Komunikasi Universitas Islam Negeri Alauddin Makassar.

Selama kuliah penulis aktif di lembaga intra universitas yakni Himpunan Mahasiswa Jurusan (HMJ) Ilmu Komunikasi pada periode 2013/2014. Organisasi daerah sebagai tempat penulis berproses yakni pada Ikatan Pemuda Pelajar Mahasiswa Pangkep (IPPM) dan Ikatan Mahasiswa Ilmu Komunikasi Indonesia (IMI) cabang Makassar.