

**DIAGNOSIS KESULITAN BELAJAR SISWA DAN UPAYA MENGATASINYA
PADA MATA PELAJARAN AL-QUR'AN HADIS DI MTs DARUS SHAFAA
MANIPI KECAMATAN SINJAI BARAT
KABUPATEN SINJAI**



TESIS

Diajukan Untuk Memenuhi Salah Satu Syarat Memperoleh
Gelar Magister dalam Bidang Pendidikan dan Keguruan
pada Program Pascasarjana UIN Alauddin
Makassar

Oleh:

Mansur

NIM: 80100210180

UNIVERSITAS ISLAM NEGERI

ALAUDDIN

Promotor:

**Prof. Dr. H. Samiang Katu, M.Ag.
Dr. Susdiyanto, M.Si.**

**PROGRAM PASCASARJANA (S2)
UNIVERSITAS ISLAM NEGERI ALAUDDIN
MAKASSAR
2012**

PERNYATAAN KEASLIAN TESIS

Dengan penuh kesadaran, penulis yang bertanda tangan di bawah ini menyatakan dengan sesungguhnya bahwa tesis ini benar adalah hasil karya penulis sendiri. Jika di kemudian hari terbukti bahwa karya tesis ini merupakan duplikat, tiruan, plagiat, atau dibuat oleh orang lain, maka tesis dan gelar yang diperoleh karenanya batal demi hukum.

Makassar, Oktober 2012

Yang Membuat Pernyataan

Penulis,

Mansur

NIM. 80100210180

UNIVERSITAS ISLAM NEGERI
ALAUDDIN
M A K A S S A R

PENGESAHAN TESIS

Tesis dengan judul *“Diagnosis Kesulitan Belajar Siswa dan Upaya Mengatasinya pada Mata Pelajaran Al-Qur’an Hadis di MTs Darus Shafaa Manipi Kecamatan Sinjai Barat Kabupaten Sinjai”* yang disusun oleh saudara **Mansur** NIM: 80100210180, telah diujikan dan dipertahankan dalam sidang ujianmunawarasyah yang diselenggarakan pada hari sabtu 22 September 2012 M bertepatan dengan tanggal 6 Dzulkaidah 1433 H, dinyatakan telah dapat diterima sebagai salah satu syarat untuk memperoleh gelar Magister dalam bidang Pendidikan Islam pada Program Pascasarjana UIN Alauddin Makassar.

PROMOTOR:

1. Prof. Dr. H. Samiang Katu, M.Ag. (.....)

KOPROMOTOR:

1. Dr. Susdiyanto, M.Si. (.....)

PENGUJI:

1. Dr. Muljono Damopolii, M.Ag. (.....)

2. Prof. Dr. Darussalam Syamsuddin, M.Ag. (.....)

3. Prof. Dr. H. Samiang Katu, M.Ag. (.....)

4. Dr. Susdiyanto, M.Si. (.....)

Makassar, Oktober 2012

Ketua Program Studi
Dirasah Islamiyah,

Diketahui oleh:
Direktur Program Pascasarjana
UIN Alauddin Makassar,

Dr. Muljono Damopolii, M. Ag.
NIP. 19641110 199203 1 005

Prof. Dr. H. Moh. Natsir Mahmud, M.A.
NIP. 19540816 198303 1 004

KATA PENGANTAR

بِسْمِ اللَّهِ الرَّحْمَنِ الرَّحِيمِ

الحمد لله رب العالمين والصلاة والسلام على اشرف الانبياء والمرسلين سيدنا محمد و على اله
وصحبه اجمعين

Puji syukur senantiasa penulis panjatkan kepada Allah swt. atas limpahan rahmat, taufik dan hidayah-Nya, sehingga tahap demi tahap proses studi pada Program Pascasarjana sampai pada penulisan tesis, dapat terselesaikan dengan baik. Demikian pula, salawat dan salam senantiasa turunkan kepada junjungan kita Nabi Muhammad saw. yang telah menjadi pendidik pertama dan utama untuk kemuliaan umat manusia.

Tesis ini membahas “Diagnosis Kesulitan Belajar Siswa dan Upaya Mengatasinya pada Mata Pelajaran Al-Qur’an Hadis di MTs Darus Shafaa Manipi Kecamatan Sinjai Barat Kabupaten Sinjai” tampil dalam segala keterbatasan dan masih jauh dari kesempurnaan. Dengan penuh kerendahan hati, penulis mengharapkan saran dan masukan dari semua pihak, sehingga tesis ini dapat menjadi bacaan sebagaimana layaknya sebuah karya tulis ilmiah.

Penulis menyadari bahwa dalam penyusunan tesis ini tidak mungkin rampung tanpa bantuan dan keterlibatan berbagai pihak. Oleh sebab itu, sepantasnya penulis dengan tulus mengucapkan terima kasih dan penghargaan yang setinggi-tingginya kepada:

1. Prof. Dr. H. A. Qadir Gassing HT, M.S., selaku Rektor UIN Alauddin Makassar, dan Pembantu Rektor I, II, III, IV, serta seluruh jajaran dan karyawan atas jasa dan pengorbanannya dalam menyiapkan sarana dan prasarana belajar, sehingga penulis dapat menyelesaikan studi dengan baik.

2. Prof. Dr. H. Moh. Natsir Mahmud, M.A., selaku Direktur Program Pascasarjana (PPs) UIN Alauddin Makassar, Prof. Dr. H. Baso Midong M.Ag., selaku Asisten Direktur serta seluruh staf yang telah melayani penulis dengan baik.
3. Prof. Dr. H. Samiang Katu, M.Ag., sebagai promotor I, dan Dr. Susdiyanto, M.Si., selaku promotor II yang senantiasa memberikan bimbingan, arahan, serta petunjuk selama penulisan tesis ini.
4. Dr. Moljono Damopolii, M.Ag., selaku Ketua Program Studi Dirasah Islamiyah Pascasarjana UIN Alauddin Makassar sekaligus sebagai penguji I dan Prof. Dr. Darussalam Syamsuddin, M.Ag., selaku Penguji II yang senantiasa memberikan bimbingan, petunjuk dan arahan hingga terwujud tesis seperti sekarang ini.
5. Para guru besar dan dosen Program Pascasarjana UIN Alauddin Makassar, dengan segala jerih payahnya, memberikan kontribusi ilmiah sehingga membuka wawasan dan cakrawala berpikir penulis dalam menghadapi berbagai persoalan.
6. Kepala perpustakaan dan seluruh stafnya yang telah membantu mencari dan memberikan kemudahan dalam mengumpulkan data yang penulis butuhkan yang berkaitan dengan penyelesaian tesis ini.
7. Drs. Ramli selaku Kepala Madrasah Tsanawiyah Darus Shafaa Manipi Kabupaten Sinjai, seluruh staf, guru dan peserta didik yang telah membantu dan memberikan data penelitian untuk membantu penyelesaian tesis ini.

8. Kedua orang tua, ayahanda H. Beddu dan ibunda Fatimah yang bersusah payah membesarkan, merawat, mendidik dan membiayai penulis hingga cita-cita dapat tercapai.
9. Istri tercinta Darmawati, A. Ma., anak-anak tersayang dan seluruh keluarga yang memberikan dorongan dan pengorbanan yang tulus demi penyelesaian studi dan tesis ini.
10. Segenap rekan-rekan mahasiswa Program Pascasarjana UIN Alauddin Makassar, yang telah memberikan dorongan selama menjalani studi, serta semua pihak yang tidak sempat disebut namanya dalam tesis ini, yang telah memberikan bantuannya, sehingga penulis dapat menyelesaikan studi pada Program Pascasarjana UIN Alauddin Makassar.

Akhirnya kepada Allah swt. jualah, penulis panjatkan do'a semoga bantuan dan ketulusan yang telah diberikan kepada penulis senantiasa bernilai pahala disisi Allah swt., dan dibalas dengan pahala yang berlipat ganda, *Amin Ya>Rabbal 'Alamin*.

UNIVERSITAS ISLAM
Makassar, Oktober 2012
Penulis,
ALA UDDIN
Mansur
M A K A S S A R
NIM. 80100210180

DAFTAR ISI

HALAMAN JUDUL.....	i
PERNYATAAN KEASLIAN TESIS.....	ii
PERSETUJUAN TESIS	iii
KATA PENGANTAR	iv
DAFTAR ISI	vii
PEDOMAN PENULISAN TRANSLITERASI	ix
ABSTRAK	xiii
BAB I. PENDAHULUAN	1-15
A. Latar Belakang Masalah.....	1
B. Rumusan Masalah.....	11
C. Definisi Operasional dan Ruang Lingkup Penelitian	11
D. Kajian Pustaka	12
E. Tujuan dan Kegunaan Penelitian.....	13
F. Garis Besar Isi Tesis.....	14
BAB II. TINJAUAN TEORETIS	16-50
A. Mata Pelajaran Al-Qur'an Hadits di Madrasah	16
B. Belajar dan Kesulitan Belajar	22
1. Pengertian Belajar	22
2. Kesulitan Belajar	26
3. Bentuk-Bentuk Kesulitan Belajar	32
C. Diagnosis Kesulitan Belajar	34
D. Kerangka Pikir.....	48
BAB III. METODOLOGI PENELITIAN	51-59
A. Jenis dan Lokasi Penelitian	51
B. Pendekatan Penelitian.....	52
C. Sumber Data Penelitian.....	53
D. Instrumen Penelitian.....	53
E. Metode Analisis dan Pengumpulan Data	55
F. Teknik Pengolahan dan Analisis Data.....	57

BAB IV. HASIL PENELITIAN DAN PEMBAHASAN.....	60-106
A. Hasil Penelitian	60
1. Gambaran Umum Madrasah Tsanawiyah Darus Shafaa Manipi Kabupaten Sinjai	60
2. Diagnosis Kesulitan Belajar Siswa pada Mata Pelajaran Al-Qur'an Hadis di Madrasah Tsanawiyah Darus Shafaa Manipi Kabupaten Sinjai	70
3. Bentuk-Bentuk Kesulitan Belajar Al-Qur'an Hadis di Madrasah Tsanawiyah Darus Shafaa Manipi Kabupaten Sinjai	72
4. Cara Mengatasi Kesulitan Belajar pada Mata Pelajaran Al-Qur'an Hadis di Madrasah Tsanawiyah Darus Shafaa Manipi Kabupaten Sinjai	79
B. Pembahasan.....	88
1. Pengertian Belajar dan Kesulitan Belajar	88
2. Bentuk-Bentuk Kesulitan Belajar dan Cara Mengatasinya.....	90
3. Faktor-Faktor Kesulitan Belajar	101
BAB V. P E N U T U P	107-109
A. Kesimpulan	107
B. Implikasi Penelitian	108
DAFTAR PUSTAKA.....	111-113
LAMPIRAN –LAMPIRAN	
RIWAYAT HIDUP PENULIS	

TRANSLITERASI DAN SINGKATAN

A. *Trasliterasi*

1. Konsonan

Huruf-huruf Arab ditransliterasi ke dalam huruf Latin sebagai berikut:

Huruf Arab	Nama	Huruf Latin	Nama
ا	alif	tidak dilambangkan	tidak dilambangkan
ب	ba	b	be
ت	ta	t	te
ث	sā	s\	es (dengan titik di atas)
ج	iim	i	je
ح	hā	h}	ha (dengan titik di bawah)
خ	kha	kh	ka dan ha
د	dal	d	de
ذ	zāl	z\	zet (dengan titik di atas)
ر	ra	r	er
ز	zai	z	zet
س	sin	s	es
ش	syin	sy	es dan ye
ص	sād	s}	es (dengan titik di bawah)
ض	dād	d}	de (dengan titik di bawah)
ط	tā	t}	te (dengan titik di bawah)
ظ	zā	z}	zet (dengan titik di bawah)
ع	'ain	'	apostrof terbalik
غ	gain	g	ge
ف	fa	f	ef

2. Vokal

Vokal bahasa Arab, seperti vokal bahasa Indonesia, terdiri atas vokal tunggal atau monoftong dan vokal rangkap atau diftong.

Vokal tunggal bahasa Arab yang lambangnya berupa tanda atau harakat, transliterasinya sebagai berikut:

Tanda	Nama	Huruf Latin	Nama
اَ	<i>fathḥah</i>	a	a
اِ	<i>kasrah</i>	i	i
اُ	<i>ḍammah</i>	u	u

Vokal rangkap bahasa Arab yang lambangnya berupa gabungan antara harakat dan huruf, transliterasinya berupa gabungan huruf, yaitu:

Tanda	Nama	Huruf Latin	Nama
اَيَّ	<i>fathḥah</i> dan ya	ai	a dan i
اَوَّ	<i>fathḥah</i> dan wau	au	a dan u

Contoh:

كَيْفَ : *kaifa*

هَوَّلَ : *hauḷa*

3. Maddah

Maddah atau vokal panjang yang lambangnya berupa harkat dan huruf, transliterasinya berupa huruf dan tanda, yaitu:

Harkat dan Huruf	Nama	Huruf dan Tanda	Nama
اَ... اِ... اُ...	<i>fathḥah</i> dan <i>alif</i> atau ya	a>	a dan garis di atas
اِ... اُ...	<i>kasrah</i> dan ya	i>	i dan garis di atas
اَوَّ	<i>ḍammah</i> dan wau	u>	u dan garis di atas

رَمَى : rama>
قِيلَ : qila
يَمُوتُ : yamutu

4. Ta marbutah

Transliterasi untuk ta marbutah ada dua, yaitu: ta marbutah yang hidup atau mendapat harkat fathah, kasrah, dan dhammah, transliterasinya adalah [t]. Sedangkan ta marbutah yang mati atau mendapat harkat sukun, transliterasinya adalah [h].

Kalau pada kata yang berakhir dengan ta marbutah diikuti oleh kata yang menggunakan kata sandang al- serta bacaan kedua kata itu terpisah, maka ta marbutah itu ditransliterasikan dengan ha (h).

Contoh:

رَوْضَةُ الْأَطْفَالِ : raudh al-atfal>
الْمَدِينَةُ الْفَاضِلَةُ : al-madinah al-fadilah
الْحِكْمَةُ : al-hikmah

5. Syaddah (Tasydid)

Syaddah atau tasydid yang dalam sistem tulisan Arab dilambangkan dengan sebuah tanda tasydid (ّ), dalam transliterasi ini dilambangkan dengan perulangan huruf (konsonan ganda) yang diberi tanda syaddah.

Contoh:

رَبَّنَا : rabbana>
نَجَّيْنَا : najjainna>
الْحَقُّ : al-haqq
الْحَجُّ : al-hajj
نُعِمُّ : nu'ima
عُدُّوْا : aduwwun

Jika huruf ى ber-tasydid di akhir sebuah kata dan didahului oleh huruf kasrah (ىِ), maka ia ditransliterasi seperti huruf maddah (i).

Contoh:

عَلِيٌّ : 'Ali (bukan 'Aliyy atau 'Aly)

عَرَبِيٌّ : 'Arabi (bukan 'Arabiyy atau 'Araby)

6. Kata Sandang

Kata sandang dalam sistem tulisan Arab dilambangkan dengan huruf ال (*alif lam ma'arifah*). Dalam pedoman transliterasi ini, kata sandang ditransliterasi seperti biasa, al-, baik ketika ia diikuti oleh huruf syamsiah maupun huruf qamariah. Kata sandang tidak mengikuti bunyi huruf langsung yang mengikutinya. Kata sandang ditulis terpisah dari kata yang mengikutinya dan dihubungkan dengan garis mendatar (-).

Contohnya:

الشَّمْسُ : *al-syamsu* (bukan *asy-syamsu*)

الزَّلْزَلَةُ : *al-zalzalah* (*az-zalzalah*)

الفَلْسَفَةُ : *al-falsafah*

الْبِلَادُ : *al-biladu*

7. Hamzah

Aturan transliterasi huruf hamzah menjadi apostrof (') hanya berlaku bagi hamzah yang terletak di tengah dan akhir kata. Namun, bila hamzah terletak di awal kata, ia tidak dilambangkan, karena dalam tulisan Arab ia berupa alif.

Contohnya:

تَأْمُرُونَ : *ta'muruṭa*

النَّوْءُ : *al-nau'*

سَيِّئٌ : *syai'un*

أُمِرْتُ : *umirtu*

B. Singkatan

Beberapa singkatan yang dibakukan adalah:

swt.	= subḥānu wa ta'āla
saw.	= ṣallālu 'alaihi wa sallam
a.s.	= 'alaihi al-salam
H	= Hijrah
M	= Masehi

- SM = Sebelum Masehi
l. = Lahir tahun (untuk orang yang masih hidup saja)
w. = Wafat tahun
Q.S. ...(...): 4 = Quran, Surah ..., ayat 4



UNIVERSITAS ISLAM NEGERI
ALAUDDIN
M A K A S S A R

ABSTRAK

Nama Penulis : Mansur
N I M : 80100210180
Prodi/Konsentrasi : Pendidikan dan Keguruan
Judul Tesis : Diagnosis Kesulitan Belajar Siswa dan Upaya
Mengatasinya pada Mata Pelajaran Al-Qur'an Hadis di
MTs. Darus Shafaa Manipi Kecamatan Sinjai Barat
Kabupaten Sinjai

Tesis ini menganalisis tentang diagnosis kesulitan belajar siswa dan upaya mengatasinya pada mata pelajaran Al-Qur'an Hadis di MTs Darus Shafaa Manipi Kecamatan Sinjai Barat Kabupaten Sinjai yang rumusan masalahnya adalah bagaimana bentuk-bentuk kesulitan belajar siswa, bagaimana mendiagnosis kesulitan belajar siswa dan bagaimana mengatasi kesulitan belajar yang dihadapi siswa pada mata pelajaran Al-Qur'an Hadis di MTs Darus Shafaa Manipi.

Jenis penelitian ini adalah deskriptif kualitatif dengan menggunakan pendekatan: pedagogis, psikologis, sosiologis, dan religius. Teknik pengumpulan data adalah observasi, wawancara dan dokumentasi yang kemudian diolah berdasarkan teknik analisis induktif dan analisis deduktif.

Berdasarkan hasil penelitian bahwa bentuk-bentuk kesulitan belajar yang dialami oleh siswa di MTs Darus Shafaa Manipi yakni *learning disorder* dialami oleh 10 orang siswa, *learning disability* dialami oleh 5 orang siswa, *learning disfunction* dialami oleh 1 orang siswa dan *slow learner* dialami oleh 5 orang siswa. Adapun cara yang dilakukan oleh guru mata pelajaran Al-Qur'an Hadis mendiagnosis kesulitan belajar yakni mengamati perilaku menyimpang siswa, memberikan soal-soal yang beragam, dan melakukan pemanggilan kepada orang tua siswa. Upaya yang dilakukan oleh guru mata pelajaran Al-Qur'an Hadis dalam mengatasi kesulitan belajar siswa di MTs Darus Shafaa Manipi yakni memberikan arahan dan pemahaman kepada siswa agar tidak memilih-milih mata pelajaran yang ia senangi dan tidak ia senangi karena akan berpengaruh pada prestasi belajarnya, melakukan komunikasi yang baik antara guru dan orang tua siswa dalam mencari solusi terbaik untuk mengatasi kesulitan belajar yang dialami oleh siswa, pemberian tugas dan latihan kepada siswa agar siswa terbiasa dalam menyelesaikan tugas-tugas dan memacu siswa agar lebih rajin lagi belajar, mengadakan remedial serta melibatkan siswa agar aktif dalam memberikan kontribusi positif sehingga memicu motivasi belajar siswa.

Implikasi Penelitian ini adalah diharapkan kepada guru mata pelajaran Al-Qur'an Hadis dan guru lainnya agar dalam mengatasi kesulitan belajar, guru harus lebih dini mendiagnosis kesulitan belajar siswa untuk mengetahui bentuk-bentuk kesulitan belajar kemudian memantau perkembangan siswa dan melakukan komunikasi yang baik dengan orang tua siswa supaya perkembangan siswa dapat terpantau dan dapat lebih awal mengenali gejala-gejala kesulitan belajar yang dialami oleh siswa selanjutnya mengambil tindakan yang cepat dan tepat untuk mengatasi kesulitan belajar yang dialami oleh siswa.

BAB I

PENDAHULUAN

A. Latar Belakang Masalah

Secara sederhana pendidikan Islam dapat diartikan sebagai pendidikan yang didasarkan pada nilai-nilai ajaran Islam sebagaimana yang tercantum dalam al-Qur'an dan hadis serta dalam pemikiran para ulama dan dalam praktek sejarah umat Islam. Berbagai komponen dalam pendidikan mulai dari tujuan, kurikulum, guru, metode, pola hubungan guru dan siswa, sarana dan prasarana, lingkungan dan evaluasi pendidikan harus didasarkan pada nilai-nilai ajaran Islam. Jika berbagai komponen tersebut satu dan lainnya membentuk suatu sistem yang didasarkan pada nilai-nilai ajaran Islam, maka sistem tersebut selanjutnya dapat disebut sebagai sistem pendidikan Islam¹ Oleh sebab itu, pendidikan Islam adalah merupakan pendidikan yang berlandaskan al-Qur'an dan hadis yang di dalamnya terdapat berbagai komponen yang saling terkait dan tidak dapat dipisahkan antara satu dengan lainnya.

Pendidikan sebagai usaha sadar yang dilakukan oleh manusia untuk mengembangkan potensi manusia lain atau memindahkan nilai-nilai yang dimilikinya kepada orang lain dalam masyarakat dapat dilakukan dengan berbagai cara, di antaranya melalui pengajaran yaitu proses pemindahan nilai berupa ilmu pengetahuan dari seorang guru kepada siswa dari generasi ke generasi berikutnya.² Oleh karena itu, penanaman nilai-nilai berupa ilmu pengetahuan kepada siswa,

¹Ahmad Tafsir, *Epistemologi untuk Pendidikan Islam* (Bandung: IAIN Sunan Gunung Jati, 1995), h. 15.

²Mohammad Daud Ali dan Habibah Daud, *Lembaga-Lembaga Islam di Indonesia* (Cet. I; Jakarta: PT. Raja Grafindo Persada, 1995), h. 137.

diselenggarakan dalam suatu satuan pendidikan, yaitu kelompok layanan pendidikan yang menyelenggarakan pendidikan pada jalur formal, nonformal, dan informal pada setiap jenjang dan jenis pendidikan.

Intisari pendidikan adalah interaksi antara pendidik dengan siswa yang dalam pelaksanaannya bisa terjadi di lingkungan keluarga, sekolah, atau di dalam masyarakat. Di dalam keluarga, interaksi yang terjadi antara orang tua sebagai pendidik dengan anak sebagai peserta didik. Interaksi terjadi bisa setiap saat, misalnya ketika orang tua bertemu anaknya di meja makan, saat menjelang tidur, atau berdialog, atau kegiatan lainnya.

Semua itu berjalan secara alamiah tanpa perhitungan dan persiapan dengan tujuan dan target tertentu. Pada umumnya pendidikan dalam keluarga berjalan secara alamiah, tanpa rencana sistematis yang dipersiapkan sebelumnya. Orang tua tidak mempunyai rencana khusus, tertulis, dan formal tentang pendidikan yang akan diberikan kepada anaknya.

Umumnya mereka hanya memiliki harapan tentang apa yang diinginkan kepada anaknya. Mereka menjadi pendidik karena statusnya sebagai orang tua. Karena kondisi dan sifat-sifat yang tidak formal, tidak adanya rancangan konkret dan bahkan ada kalanya tidak disadari, pendidikan dalam lingkungan keluarga disebut pula sebagai pendidikan informal.

Sebaliknya, pendidikan di lingkungan sekolah lebih terencana dan sistematis. Guru sebagai pendidik telah dipersiapkan secara formal melalui lembaga pendidikan guru. Mereka dibekali dengan berbagai kompetensi seperti kompetensi

kepribadian, kompetensi pedagogik, kompetensi sosial dan kompetensi profesional yang sangat diperlukan oleh seorang guru.³

Kompetensi pedagogik merupakan kemampuan guru dalam pengelolaan pembelajaran siswa yang sekurang-kurangnya meliputi: pemahaman wawasan atau landasan kependidikan, pemahaman terhadap siswa, pengembangan kurikulum, perancangan pembelajaran, pelaksanaan pembelajaran yang mendidik dan dialogis, pemanfaatan teknologi pembelajaran, evaluasi belajar dan pengembangan siswa untuk mengaktualisasikan berbagai potensi yang dimilikinya.

Kompetensi kepribadian sekurang-kurangnya mencakup: kepribadian yang mantap, stabil, dewasa, arif dan bijaksana, berwibawa, berahlak mulia, menjadi tauladan bagi siswa, dan masyarakat, secara obyektif mengevaluasi kinerja sendiri dan mengembangkan diri secara mandiri dan berkelanjutan.

Kompetensi sosial merupakan kemampuan guru sebagai bagian dari masyarakat yang sekurang-kurangnya meliputi kompetensi untuk berkomunikasi lisan dan atau isyarat, mengusahakan teknologi komunikasi dan informasi secara fungsional, bergaul secara efektif dengan siswa, sesama siswa, tenaga kependidikan, orang tua/wali siswa dan bergaul secara santun dengan masyarakat sekitar.

Kompetensi profesional merupakan kemampuan penguasaan materi pelajaran secara luas dan mendalam.⁴

Keempat kompetensi guru yang ditetapkan dalam Undang-Undang Guru dan Dosen tersebut, dapat dipisahkan satu sama lain akan tetapi secara praktis

³Abd. Rahman Getteng, *Menuju Guru Profesional dan Ber Etika* (Cet, I; Grha Guru, 2009), h. 32.

⁴*Ibid.*, h. 33.

tidak dapat dipisahkan satu sama lain, karena empat jenis kompetensi tersebut saling menjalin secara terpadu dalam karakteristik tingkah laku guru.

Di sekolah, guru melaksanakan fungsi sebagai pendidik secara sadar dan terencana berdasarkan kurikulum yang telah disusun sebelumnya. Dalam lingkungan masyarakatpun terjadi proses pendidikan dengan berbagai bentuk. Ada yang dilakukan secara formal seperti kursus atau pelatihan dan ada pula yang tidak formal seperti ceramah-ceramah, sarasehan, atau pergaulan hidup sehari-hari. Gurunya juga bervariasi mulai dari yang berpendidikan formal guru sampai dengan mereka yang menjadi guru hanya karena pengalaman.

Pendidikan formal mempunyai beberapa karakteristik, antara lain:

1. Memiliki kurikulum tertulis yang tersusun secara sistematis, jelas, dan rinci.
2. Pelaksana kegiatan pendidikan telah dipersiapkan secara formal sebagai pendidik yang telah dibekali dengan berbagai macam kompetensi.
3. Kegiatan pendidikan dilaksanakan secara formal, terencana, dan diakhiri dengan kegiatan penilaian untuk mengukur tingkat keberhasilannya.
4. Interaksi berlangsung dalam situasi dan lingkungan tertentu dengan dukungan berbagai fasilitas yang diperlukan.⁵

Dengan demikian, dibandingkan dengan pendidikan informal dan nonformal, pendidikan formal memiliki sejumlah kelebihan. Dari segi isi, pendidikan formal memiliki cakupan yang lebih luas karena tidak hanya berkaitan dengan masalah pembinaan moral saja, akan tetapi juga ilmu pengetahuan dan keterampilan. Dari segi fungsi, pendidikan formal memiliki peran untuk membantu keterbatasan pendidikan siswa dalam mempersiapkan masa depan mereka. Dari sisi

⁵Bahan ajar PPKHB Unismuh Makassar, h.3.

penyelenggaraan, pendidikan formal memiliki dasar, perencanaan, pelaksanaan, dan penilaian hasil yang lebih terencana, sistematis dan jelas.

Dalam konteks pendidikan informal, formal dan non formal, pada hakikatnya masing-masing berkonsentrasi pada upaya pendewasaan dan pembinaan dalam ranah kognitif, afektif, dan psikomotorik siswa/peserta didik.⁶

Dalam Undang-Undang Nomor 20 Tahun 2003 tentang Sistem Pendidikan Nasional disebutkan bahwa pendidikan nasional diselenggarakan melalui jalur pendidikan formal, non formal, dan informal yang dapat saling melengkapi dan memperkaya.⁷ Dengan demikian, eksistensi pendidikan sangat tinggi apa lagi dengan adanya madrasah yang merupakan salah satu pendidikan formal yang memadukan antara pelajaran umum dan pelajaran agama.

Eksistensi Madrasah Tsanawiyah Darus Shafaa Manipi sebagai bentuk pendidikan formal yang menyelenggarakan pendidikan dasar, merupakan jenjang pendidikan yang melandasi jenjang pendidikan menengah,⁸ dipandang penting artinya dalam Sistem Pendidikan Nasional untuk menciptakan manusia Indonesia yang beriman dan bertakwa kepada Tuhan yang Maha Esa.

Allah swt. menganjurkan agar mempersiapkan generasi yang beriman dan berilmu pengetahuan yang kelak memiliki kualitas hidup yang memadai, sebagaimana yang tercantum dalam Q.S. al-Mujadalah/58:11.

يَرْفَعُ اللَّهُ الَّذِينَ ءَامَنُوا مِنْكُمْ وَالَّذِينَ أُوتُوا الْعِلْمَ دَرَجَاتٍ وَاللَّهُ بِمَا تَعْمَلُونَ خَبِيرٌ

⁶Waluyo Hadi Purnomo, *Belajar Membelajarkan* (Cet. II; Yogyakarta: Media pustaka Kencana: Alfabeta, 2009), h. 12.

⁷Republik Indonesia, *Undang-Undang Republik Indonesia Nomor 20 Tahun 2003 tentang Sistem Pendidikan Nasional* (Cet. I; Jakarta: BP. Panca Usaha, 2003), h. 5.

⁸*Ibid.*, h. 16.

Terjemahnya:

...Allah akan meninggikan orang-orang yang beriman di antara kamu dan orang-orang yang diberi ilmu pengetahuan dengan beberapa derajat. Dan Allah maha mengetahui apa yang kamu kerjakan.⁹

Berdasarkan kandungan ayat tersebut di atas, sehingga pendidikan Islam dipandang penting untuk mewariskan nilai-nilai ajaran Islam kepada siswa, karena pendidikan agama merupakan upaya berupa bimbingan dan asuhan tentang ajaran agama Islam terhadap siswa. Allah swt. akan meninggikan derajat bagi orang yang berilmu sehingga lebih mudah menghayati dan mengamalkan ajaran-ajaran agama Islam yang telah diyakininya secara menyeluruh, serta menjadikan ajaran agama Islam itu sebagai suatu pandangan hidup demi keselamatan dan kesejahteraan hidup di dunia maupun di akhirat kelak.¹⁰

Proses pembelajaran yang berlangsung dalam satuan pendidikan formal selama ini hanya dipandang sebagai proses komunikasi antara guru dan siswa, sangat tergantung pada guru sebagai sumber belajar. Kondisi semacam ini memposisikan guru sebagai sentral figur yang tanpa kehadirannya menyebabkan tidak berlangsungnya proses pembelajaran di dalam kelas.

Keragaman kemampuan belajar siswa di sekolah tersebut, perlu mendapat perhatian dari guru, terutama pada siswa yang mengalami kesulitan dan masalah dalam belajar.¹¹ Karena itu, diagnosis kesulitan belajar perlu dilakukan guna membantu siswa mengatasi kesulitan dan perbaikan belajarnya.

⁹Departemen Agama, *Al-Qur'an dan Terjemahnya* (Medinah Munawwarah: Mujamma' Khadim al-Haramain al-Syarifain al-Malik Fahd li Thiba'at Mushhaf al-Syarif, 1411 H), h. 258.

¹⁰Zakiah Daradjat, *Ilmu Pendidikan Islam* (Cet. VI; Jakarta: PT. Bumi Aksara, 2006), h. 86.

¹¹*Ibid.*, h. 21.

Aktifitas belajar bagi setiap individu tidak selamanya dapat berlangsung secara wajar, kadang-kadang lancar, kadang-kadang tidak lancar, kadang-kadang dapat cepat menangkap apa yang dipelajari namun kadang-kadang terasa sulit. Dalam hal semangat terkadang semangat, tetapi terkadang juga sulit untuk mengadakan konsentrasi.¹² Demikian kenyataan yang sering kita jumpai pada setiap siswa dalam kehidupan sehari-hari kaitannya dengan aktivitas proses pembelajaran.

Sementara itu, penyelenggaraan pendidikan di sekolah pada umumnya hanya ditujukan kepada para siswa yang berkemampuan rata-rata, sehingga siswa yang berkemampuan lebih atau yang berkemampuan kurang terabaikan. Dengan demikian siswa yang berkategori di luar rata-rata itu (sangat pintar dan sangat bodoh) tidak mendapatkan kesempatan yang memadai untuk berkembang sesuai dengan kapasitasnya.¹³ Lalu kemudian timbullah kesulitan belajar yang tidak sekedar menimpah siswa yang berkemampuan rendah saja, tetapi juga dialami oleh siswa yang berkemampuan tinggi.

Fenomena kesulitan belajar seorang siswa biasanya tampak jelas dari menurunnya kinerja akademik atau prestasi belajarnya. Namun, kesulitan belajar juga dapat dibuktikan dengan munculnya kelainan perilaku (*misbehavior*) siswa seperti kesulitan belajar, berteriak-teriak dalam kelas, mengganggu teman, berkelahi, sering tidak masuk sekolah atau sering bolos.¹⁴ Terjadinya proses belajar apakah sebagai aktivitas itu memberikan pengalaman belajar. Secara garis

¹²*Ibid.*, h. 229.

¹³Muhibbin Syah, *Psikologi Belajar* (Cet. I; Jakarta: Logos, 1999), h. 165.

¹⁴*Ibid.*, h. 182.

besarnya, faktor yang memengaruhi terjadinya proses belajar tersebut, dapat dikelompokkan menjadi dua, yaitu faktor internal dan faktor eksternal. Faktor Internal adalah faktor yang berasal dari dalam diri siswa sedangkan faktor eksternal adalah faktor yang berasal dari luar diri siswa yang dapat memengaruhi proses pembelajaran.

Secara garis besarnya, faktor yang memengaruhi terjadinya proses belajar tersebut, dapat dikelompokkan menjadi dua yaitu faktor internal dan faktor eksternal. Faktor Internal adalah faktor yang berasal dari dalam diri siswa sedangkan faktor eksternal adalah faktor yang berasal dari luar diri siswa yang dapat memengaruhi proses pembelajaran.

Untuk menciptakan suatu sistem proses pembelajaran yang baik tidaklah mudah, hal ini disebabkan permasalahan dalam kegiatan pembelajaran begitu kompleks, dalam arti untuk menciptakan kondisi yang efektif sangatlah dipengaruhi oleh komponen yang ada dalam proses pembelajaran itu sendiri baik yang sifatnya intern maupun yang ekstern.

Secara global, faktor-faktor yang mempengaruhi proses pembelajaran adalah Faktor *internal* (faktor dari dalam siswa), yakni kondisi/ keadaan jasmani dan rohani siswa, faktor *eksternal* (faktor dari luar diri siswa), yakni kondisi lingkungan sekitar siswa, faktor pendekatan belajar (*approach to learning*), yakni jenis dan upaya belajar siswa yang meliputi strategi dan metode yang digunakan untuk melakukan kegiatan pembelajaran.¹⁵

Selain dari beberapa hal di atas sistem pengolahan dan administrasi yang baik dalam suatu sekolah, beberapa faktor tersebut di atas dapat memengaruhi

¹⁵ *Ibid.*, h. 120

efektif tidaknya kegiatan pembelajaran, untuk lebih jelasnya sebagian dari faktor-faktor tersebut dapat dijelaskan sebagai berikut:

a. Faktor Siswa

Siswa atau peserta didik merupakan potensi yang harus dikembangkan. Di dalam mendidik atau membimbingnya harus melihat potensi-potensi yang ada pada diri siswa, sehingga potensi tersebut dapat dikembangkan dengan baik pula.

b. Faktor Guru

Proses pembelajaran adalah aktivitas interaksi antara guru dan siswa di mana interaksi itu bukan hanya membutuhkan keterlibatan dari pihak siswa saja melainkan juga keterlibatan seorang guru, sehingga tidak berat sebelah atau dalam artian harus saling mengisi sehingga terdapat *Feed back* (timbang balik) di antara keduanya. Gurupun harus menjadi contoh yang baik dan dapat mengantarkan siswanya ke arah tujuan yang telah ditentukan, melalui kegiatan bimbingan, pendidikan, latihan, dan pengarahan maka sikap prilaku dan pengetahuannya dapat terbentuk dengan baik yang kemudian menjadi pribadi yang baik dan berkualitas.

c. Faktor Lingkungan Sekolah

Adapun yang dimaksud dengan lingkungan sekolah adalah bagaimana menciptakan situasi dan kondisi yang menyenangkan di lingkungan sekolah tempat siswa belajar, sehingga membantu kegiatan pembelajaran, seperti rasa aman, suasana yang bersih, keindahan, ketertiban, dan kekeluargaan.¹⁶

Banyak alternatif yang dapat diambil oleh guru dalam mengatasi kesulitan belajar siswanya, akan tetapi sebelum pilihan tertentu diambil guru sangat

¹⁶*Ibid.*, h. 130.

diharapkan untuk terlebih dahulu melakukan beberapa langkah penting yang meliputi:

- 1) Menganalisis hasil diagnosis untuk memperoleh pengertian yang benar mengenai kesulitan belajar yang dihadapi siswa.
- 2) Mengidentifikasi dan menentukan bidang-bidang kecakapan tertentu yang memerlukan perbaikan.
- 3) Menyusun program perbaikan¹⁷

Diagnosis kesulitan belajar berarti pemeriksaan yang dilakukan oleh guru atau penyuluh terhadap siswa yang diduga mengalami kesulitan belajar untuk menentukan jenis dan kekhususan kesulitan belajar yang dihadapi. Dari hasil diagnosis ini, guru merancang pertolongan terhadap siswa berupa perbaikan pembelajaran.¹⁸ Dengan begitu, maka diagnosis kesulitan belajar memegang peranan penting yang dapat membantu siswa berkembang sesuai dengan kemampuannya, dan mendorong guru untuk lebih mengenal keanekaragaman siswa, serta untuk meningkatkan kepuasan siswa belajar dan kepuasan guru mengajar.

Berbagai uraian di atas menggambarkan pentingnya penelitian tentang bagaimana mendiagnosis kesulitan belajar siswa, bagaimana bentuk-bentuk kesulitan belajar siswa dan bagaimana mengatasi kesulitan belajar siswa terhadap mata pelajaran Al-Qur'an Hadis di Madrasah Tsanawiyah. Darus Shafaa Manipi sebagaimana yang menjadi fokus dalam penelitian ini.

¹⁷*Ibid.*, h. 169.

¹⁸Noehi Nasution, dkk, *Materi Pokok Psikologi Pendidikan* (Jakarta: Direktorat Jenderal Pembinaan Kelembagaan Agama Islam dan Universitas Terbuka, 1991), h. 211.

B. Rumusan Masalah

Berbagai pandangan yang melatarbelakangi pentingnya penelitian ini, yang mengantar peneliti untuk merumuskan masalah, yaitu:

1. Bagaimana bentuk-bentuk kesulitan belajar siswa di Madrasah Tsanawiyah Darus Shafaa Manipi Kecamatan Sinjai Barat Kabupaten Sinjai?
2. Bagaimana mendiagnosis kesulitan belajar siswa pada mata pelajaran Al-Qur'an Hadis di Madrasah Tsanawiyah Darus Shafaa Manipi Kecamatan Sinjai Barat Kabupaten Sinjai?
3. Bagaimana mengatasi kesulitan belajar siswa pada mata pelajaran Al-Qur'an Hadis di Madrasah Tsanawiyah Darus Shafaa Manipi Kecamatan Sinjai Barat Kabupaten Sinjai?

C. Definisi Operasional dan Ruang Lingkup Penelitian

1. Definisi Operasional

Diagnosis kesulitan belajar adalah pemeriksaan yang dilakukan terhadap siswa yang diduga mengalami kesulitan belajar untuk menentukan langkah-langkah yang dilakukan untuk mengatasi kesulitan belajar yang dihadapi oleh siswa pada mata pelajaran Al-Qur'an Hadis, sehingga guru dapat merancang pertolongan terhadap siswa berupa perbaikan belajarnya.

Upaya mengatasi kesulitan belajar yang dimaksud peneliti adalah langkah-langkah yang dilakukan oleh guru mata pelajaran Al-Quran Hadis dalam mengatasi kesulitan belajar setiap siswa yang mengalami kesulitan belajar.

Mata pelajaran Al-Qur'an Hadis yang dimaksud peneliti adalah mata pelajaran yang diselenggarakan di Madrasah Tsanawiyah yang merupakan salah satu bagian mata pelajaran pendidikan agama Islam.

Dengan demikian yang dimaksud peneliti diagnosis kesulitan belajar dan upaya mengatasinya pada mata pelajaran Al-Quran Hadis di Madrasah Tsanawiyah Darus Shafaa Manipi adalah pemeriksaan yang dilakukan terhadap siswa yang diduga mengalami kesulitan belajar pada mata pelajaran Al-Qur'an Hadis dan langkah-langkah yang ditempuh oleh guru mata pelajaran Al-Qur'an Hadis dalam mengambil tindakan sebagai upaya mengatasinya.

2. Ruang Lingkup Penelitian

Dalam “Pedoman Penulisan Karya Ilmiah UIN Alauddin Makassar 2008” disebutkan bahwa ruang lingkup penelitian berfungsi untuk menjelaskan batasan dan cakupan penelitian¹⁹ Ruang lingkup pembahasan tesis ini, yaitu membahas tentang bentuk-bentuk kesulitan belajar siswa dan langkah-langkah yang ditempuh dalam mengatasi kesulitan belajar siswa terhadap mata pelajaran Al-Qur'an Hadis di Madrasah Tsanawiyah Darus Shafaa Manipi Kecamatan Sinjai Barat Kabupaten Sinjai.

D. Kajian Pustaka

Adapun penelitian yang relevansi dengan judul peneliti yang dilakukan sebelumnya diantaranya:

1. Husmawati, mahasiswa Fakultas Tarbiyah dan Keguruan UIN Alauddin Makassar, tahun 2002 dengan judul “Diagnosis Kesulitan Belajar Siswa dan Upaya Mengatasinya di Madrasah Ibtidaiyah Negeri Ulaweng Cinnong Kabupaten Bone” Dalam penelitian ini ditemukan bahwa guru-guru sering kali mendiagnosa akan kesulitan belajarnya siswa kemudian dievaluasi ulang

¹⁹UIN Alauddin Makassar, *Pedoman Penulisan Karya Tulis Ilmiah: Makalah, Skripsi, Tesis dan Disertasi* (Cet. I; Makaassar Alauddin Pers, 2008), h. 10.

kembali dan penyebab kesulitan belajar siswa disebabkan faktor intern atau dalam diri siswa misalnya gangguan syaraf dan lain-lain.

2. Hairul, mahasiswa Fakultas Tarbiyah dan Keguruan, tahun 2007 dengan judul “Diagnosis kesulitan belajar di SMA I Sungguminasa Kabupaten Gowa” dalam penelitian ini ditemukan bahwa kesulitan belajar yang diakibatkan karena *learning disfunction* atau gangguan otak yang dialami oleh siswa sehingga sulit untuk menerima materi.
3. Sumirah Maryani program alih jalur pendidikan agama Islam Fakultas Ilmu Agama Islam Universitas Islam Indonesia Yogyakarta, 20 Maret 2010 dengan judul “Kesulitan Belajar Matematika dan *Remedial Teaching* pada siswa MIN Kranggan Manisrenggo Klaten” dalam penelitian ini ditemukan bahwa hal-hal yang melatarbelakangi kesulitan belajar Matematika di antaranya adalah siswa belum menguasai benar hitung dasar basis sepuluh, kurang maksimalnya guru menggunakan berbagai alat peraga dan terbatasnya kemampuan orang tua siswa dalam membimbing belajar Matematika.

E. Tujuan dan Kegunaan Penelitian

1. Tujuan Penelitian

Berdasarkan rumusan masalah penelitian yang telah dikemukakan di atas, maka penelitian ini bertujuan untuk:

- a. Mengetahui bentuk-bentuk kesulitan belajar siswa pada mata pelajaran Al-Qur'an Hadis di Madrasah Tsanawiyah Darus Shafaa Manipi Kecamatan Sinjai Barat Kabupaten Sinjai.
- b. Mengetahui diagnosis kesulitan belajar siswa pada Madrasah Tsanawiyah Darus Shafaa Manipi Kecamatan Sinjai Barat Kabupaten Sinjai.

- c. Mengetahui langkah-langkah yang ditempuh oleh guru mata pelajaran Al-Qur'an Hadis dalam mengatasi kesulitan belajar siswa di Madrasah Tsanawiyah Darus Shafaa Manipi Kecamatan Sinjai Barat Kabupaten Sinjai.

2. Kegunaan Penelitian

Pencapaian tujuan penelitian di atas diharapkan dapat bermanfaat, baik secara teoritis maupun secara praktis yaitu:

- a. Secara teoritis, hasil penelitian ini diharapkan dapat bermanfaat sebagai bahan perbandingan bagi semua pihak dalam menyelenggarakan diagnosis kesulitan belajar dan sekaligus dapat menambah khazanah perbendaharaan Ilmu Pendidikan.
- b. Secara praktis, hasil penelitian ini dapat bermanfaat terutama bagi para praktisi pendidikan untuk mengembangkan berbagai cara dalam mengatasi kesulitan belajar yang dialami oleh siswa dan sekaligus menjadi tolak ukur bagi peneliti lain dalam mengembangkan penelitian relevan selanjutnya.

F. Garis Besar Isi Tesis

Bab I merupakan bagian pendahuluan yang diawali dengan pokok pikiran yang menjadi latar belakang masalah, selanjutnya diuraikan dengan rumusan masalah dalam rangka mengarahkan pembahasan sehingga pembaca dapat mengetahui arah dan tujuan penelitian ini. Definisi operasional untuk mendefinisikan hal-hal yang berkaitan dengan penelitian, ruang lingkup, kajian pustaka, kerangka pikir, tujuan, kegunaan dan garis besar isi tesis.

Bab II merupakan kajian teoretis, dalam tesis ini dibagi dalam 3 subbab yaitu pertama mata pelajaran Al-Qur'an Hadis di madrasah, ke dua pengertian belajar

dan kesulitan belajar yang mencakup: pengertian belajar, kesulitan belajar, bentuk-bentuk kesulitan belajar dan yang ketiga adalah diagnosis kesulitan belajar.

Bab III menguraikan metode yang digunakan dalam penelitian ini, dimulai dari lokasi dan jenis penelitian, pendekatan penelitian, sumber data, teknik pengolahan data dan teknik analisis data.

Bab IV menguraikan hasil penelitian melalui analisis data secara deskriptif, non statistik tentang bentuk-bentuk kesulitan belajar di Madrasah Tsanawiyah Darus Shafaa Manipi dan cara mengatasinya.

Bab V merupakan bab penutup yang terdiri dari kesimpulan, implikasi, daftar pustaka, lampiran- lampiran dan riwayat hidup penulis.

BAB II

TINJAUAN TEORETIS

A. Mata Pelajaran Al-Qur'an Hadis

Mata pelajaran Al-Qur'an Hadis merupakan salah satu mata pelajaran yang diajarkan di madrasah tsanawiyah yang merupakan suatu bagian dari mata pelajaran Pendidikan Agama Islam di madrasah. Dalam Peraturan Pemerintah RI Nomor 55 Tahun 2007 tentang Pendidikan Agama dan Pendidikan Keagamaan disebutkan, bahwa Pendidikan Agama adalah pendidikan yang memberikan pengetahuan dan membentuk sikap, kepribadian dan keterampilan siswa dalam mengamalkan ajaran agamanya, yang dilaksanakan sekurang-kurangnya melalui mata pelajaran/kuliah pada semua jalur, jenjang dan jenis pendidikan.¹

Mata pelajaran Al-Qur'an Hadis termasuk mata pelajaran Pendidikan Agama Islam yang memiliki kepentingan tersendiri dalam kaitannya dengan tujuan pembelajaran Al-Qur'an Hadis di tingkat Madrasah Tsanawiyah (Sekolah Menengah Pertama) yaitu agar siswa gemar membaca al-Qur'an dan hadis dengan baik dan benar, serta mempelajarinya, memahami, meyakini kebenarannya, dan mengamalkan ajaran-ajaran dan nilai-nilai yang terkandung di dalamnya sebagai petunjuk dan pedoman dalam seluruh aspek kehidupannya. Sehubungan dengan hal tersebut fungsi guru sebagai inisiator (penggagas) ide-ide, gagasan dan terobosan akan sangat membantu peningkatan kemampuan dan keprofesionalan guru itu sendiri di satu sisi dan di sisi lain pada gilirannya diharapkan dapat meningkatkan pula hasil belajar siswanya. Untuk meningkatkan hasil belajar dimaksud, guru

¹Peraturan Pemerintah RI Nomor 55 Tahun 2007 Bab I Pasal 1 tentang Pendidikan Agama dan Pendidikan Keagamaan. h. 27.

harus menggunakan metode yang efektif dan efisien supaya hasil yang diharapkan dapat maksimal.

Pendidikan Agama Islam (PAI) di Madrasah Tsanawiyah yang terdiri atas empat mata pelajaran yaitu mata pelajaran Al-Qur'an Hadis, Akidah Ahlak, Fiqih dan Sejarah Kebudayaan Islam memiliki karakteristik sendiri-sendiri.

Pendidikan Agama Islam di Madrasah Tsanawiyah di antaranya adalah mata pelajaran Al-Qur'an Hadis, yang merupakan kelanjutan dan kesinambungan dengan mata pelajaran Al-Qur'an Hadis yang diajarkan pada jenjang Madrasah Ibtidaiyah terutama pada penekanan kemampuan membaca al-Qur'an dan hadis, pemahaman surat-surat pendek dan mengaitkannya dengan kehidupan sehari-hari.

Adapun tujuan mata pelajaran Al-Qur'an Hadis adalah:

1. Meningkatkan kecintaan siswa terhadap al-Qur'an dan hadis.
2. Membekali siswa dengan dalil-dalil yang terdapat dalam al-Qur'an dan hadis sebagai pedoman dalam menyikapi dan menghadapi kehidupan.
3. Meningkatkan kekhusyukan siswa dalam beribadah terlebih shalat, dengan menerapkan hukum bacaan tajwid serta isi kandungan surat/ayat dalam surat-surat pendek yang mereka baca.

Adapun ruang lingkup mata pelajaran Al-Qur'an Hadis di Madrasah Tsanawiyah, yaitu:

- a. Membaca dan menulis yang merupakan unsur penerapan ilmu tajwid.
- b. Menerjemahkan makna (tafsiran) yang merupakan pemahaman, interpretasi ayat dan hadis dalam memperkaya khazanah intelektual.²

Oleh karenanya mata pelajaran Al-Qur'an Hadis menekankan pada

²KTSP Madrasah Tsanawiyah Darus Shafaa Manipi Tahun Pelajaran 2009/2010, h. 19.

kemampuan membaca dan menulis al-Qur'an yang baik dan benar, memahami makna secara tekstual dan kontekstual serta mengamalkan kandungannya dalam kehidupan sehari-hari.

Mata pelajaran Al-Qur'an Hadis pada Madrasah Tsanawiyah memiliki tiga karakteristik yaitu:

- 1) Membaca (menulis) yang merupakan unsur penerapan ilmu tajwid.
- 2) Menerjemahkan makna (tafsiran) yang merupakan pemahaman, interpretasi ayat dan Hadis dalam memperkaya khazanah intelektual.
- 3) Menerapkan isi kandungan ayat/hadis yang merupakan unsur pengamalan nyata dalam kehidupan sehari-hari.

Secara fungsional mata pelajaran Al-Qur'an Hadis memiliki fungsi sebagai berikut:

- a) Pengajaran, yaitu penyampaian ilmu pengetahuan yang merupakan informasi dan pesan-pesan al-Qur'an dan hadis tentang berbagai disiplin ilmu pengetahuan.
- b) Sumber nilai, pengajaran Al-Qur'an Hadis dapat melandasi nilai sikap, nilai keyakinan dan akhlak untuk terbentuknya insan yang utuh dalam rangka mencapai kebahagiaan hidup di dunia dan di akhirat kelak.
- c) Sumber motivasi, memberikan dorongan dan semangat yang kuat dalam beramal dan lebih meyakini akan makna perbuatan yang dilakukannya
- d) Pengembangan, yaitu pengembangan daya pikir dan nalar siswa melalui proses pendidikannya (membaca, menghafal dan menerjemahkan al-Qur'an dan hadis, sehingga dapat dikembangkan lebih lanjut daya nalar dan kemampuan sesuai dengan tingkat perkembangannya.

- e) Perbaikan, yaitu dapat memberikan kesadaran dan kecerdasan dalam memperbaiki kesalahan-kesalahan dalam keyakinan, pemahaman dan pengamalan ajaran Islam dalam kehidupan sehari-hari.
- f) Pencegahan, yaitu dapat memberikan kekuatan dan kemantapan diri dalam mencegah segala hal yang datang dari berbagai sisi kehidupannya yang dapat membahayakan dan menghambat siswa dalam perkembangannya menuju keimanan dan ketaqwaan.
- g) Pembiasaan, yaitu pemahaman ilmu pengetahuan, penanaman dan pengembangan nilai-nilai al-Qur'an dan hadis dalam konteks lingkungan fisik dan sosial.³

Proses pembelajaran Al-Qur'an Hadis di Madrasah Tsanawiyah Darus Shafaa Manipi meliputi:

(1) Materi

Pendidikan Agama Islam adalah usaha sadar untuk menyiapkan siswa dalam meyakini, memahami, menghayati dan mengamalkan agama Islam melalui kegiatan bimbingan pengajaran dan latihan dengan memperhatikan tuntutan untuk menghormati agama lain dalam hubungan kerukunan antar umat beragama dalam masyarakat untuk mewujudkan kesatuan nasional.⁴

Mata pelajaran Al-Qur'an Hadis merupakan unsur mata pelajaran Pendidikan Agama Islam (PAI) pada Madrasah yang memberikan pendidikan kepada siswa untuk memahami dan mencintai al-Qur'an dan hadis sebagai sumber ajaran Islam dan mengamalkan isi kandungannya dalam kehidupan sehari-hari.

(2) Hasil Belajar dan Prestasi Belajar

³*Ibid.*, h. 20.

⁴Akmal Hawi, *Kompetensi Guru PAI* (Cet. Ke-7 Palembang: P3RF, 2008), h. 48-49.

Istilah belajar mempunyai hubungan yang erat kaitannya dengan hasil belajar. Sesungguhnya sangat sulit membedakan pengertian hasil belajar dengan prestasi belajar. Ada yang berpendapat bahwa pengertian hasil belajar dianggap sama dengan pengertian prestasi belajar.⁵ Akan tetapi, lebih dahulu kita simak pendapat yang mengatakan bahwa hasil belajar berbeda dengan prestasi belajar. Secara prinsipil hasil belajar menunjukkan kualitas jangka waktu yang lebih panjang, misalnya satu semester dan sebagainya. Sedangkan prestasi belajar menunjukkan kualitas yang lebih pendek, misalnya satu pokok bahasan, satu kali ulangan harian dan sebagainya.

Untuk mengetahui apakah tujuan belajar telah tercapai secara efektif atau tidak, maka dapat diketahui dengan tingkat prestasi (hasil) belajar yang telah dicapai. Tingkat keberhasilan dibagi atas beberapa tingkatan atau taraf, yaitu istimewa (maksimal), baik sekali (optimal), baik (minimal), dan kurang.⁶

- (a) Istimewa/maksimal, apabila seluruh (100%) bahan pelajaran yang diajarkan itu dapat dikuasai oleh siswa.
- (b) Baik sekali/optimal, apabila sebagian besar (76%-99%) bahan pelajaran yang diajarkan itu dapat dikuasai oleh siswa.
- (c) Baik/minimal, apabila hanya (60%-75%) bahan pelajaran yang diajarkan itu dapat dikuasai oleh siswa.
- (d) Kurang, apabila bahan pelajaran yang diajarkan itu kurang dari 60% dapat dikuasai oleh siswa.

⁵*Ibid.*, h. 49.

⁶Syaiful Bahri Djamarah, *Strategi Belajar Mengajar* (Jakarta : PT. Rineka Cipta, 2002), h. 121.

Berdasarkan uraian diatas, maka efektivitas pembelajaran adalah ketercapaian suatu tujuan pembelajaran yang telah direncanakan sebelumnya.

Pencapaian tujuan pembelajaran dalam kegiatan pembelajaran dikatakan memiliki tingkat efektivitas yang baik sekali bila dapat mencapai minimal 80% dari tujuan-tujuan pembelajaran yang telah ditetapkan. Suatu proses belajar dapat dikatakan efektif jika telah diuji melalui beberapa kriteria efektivitas, sebagaimana telah dikemukakan oleh Tim Penyusun Didaktik Metodik Kurikulum IKIP Surabaya, bahwa demi ketetapan dan keobjektifan dalam pengamatan dan penilaian terhadap proses pembelajaran seorang guru, maka perlu digunakan sebuah daftar pertimbangan dan penilaian efektivitas mengajar yang berisi 10 kriteria efektivitas mengajar yang perlu diperhatikan oleh para pengajar yaitu sebagai berikut :

1. Persiapan, seperti peralatan mengajar, buku pegangan dan sebagainya
2. Sikap guru harus berwibawa dan suara di dalam mengajar harus jelas.
3. Perumusan kompetensi dasar, harus dinyatakan secara konkret.
4. Bahan pelajaran harus sesuai dengan tujuan yang hendak dicapai.
5. Menguasai bahan pelajaran.
6. Penguasaan situasi kelas.
7. Pilihan dan pelaksanaan metode mengajar.
8. Penggunaan alat pengajaran.
9. Jalan pengajaran atau proses pengajaran haruslah efektif dan efisien.
10. Teknik evaluasi yang harus disesuaikan dengan perubahan tingkah laku siswa yang diharapkan.⁷

⁷Tim Penyusun Didaktik Metodik Kurikulum IKIP Surabaya, *Pengantar Didaktik Metodik Kurikulum PBM* (Cet. Ke-5; Jakarta: PT. Raja Grafindo Persada, 1993), h. 164-166.

Dari beberapa indikator di atas perlu betul-betul diperhatikan oleh guru agar tujuan pembelajaran dapat dicapai. Menurut Nana Sudjana, indikator-indikator efektivitas pembelajaran meliputi:

- a. Kesesuaian proses pembelajaran dengan kurikulum
- b. Keterlaksanaan program pembelajaran oleh guru
- c. Keterlaksanaan program pembelajaran oleh siswa
- d. Interaksi antara guru dan siswa dan antara siswa dan siswa
- e. Keikutsertaan siswa dalam proses pembelajaran
- f. Motivasi siswa meningkat.
- g. Keterampilan dan kemampuan guru dalam menyampaikan materi.
- h. Kualitas hasil belajar yang dicapai oleh siswa.⁸

Berdasarkan uraian di atas dapat dipahami bahwa ada beberapa komponen yang saling terkait dan tidak dapat dipisahkan satu sama lain.

B. Pengertian Belajar dan Kesulitan Belajar

1. Pengertian Belajar

Sebelum menguraikan masalah kesulitan belajar, maka terlebih dahulu dikemukakan tentang pengertian belajar. Dalam interaksi belajar mengajar siswa merupakan kunci utama keberhasilan belajar selama proses pembelajaran yang dilakukan. Proses belajar merupakan aktivitas psikis berkenaan dengan bahan ajar. Untuk bertindak belajar siswa menghadapi masalah-masalah secara intern dan eksteren. Jika siswa tidak dapat mengatasi masalahnya, maka ia tidak dapat belajar dengan baik. Terdapat beberapa faktor intern yang dialami oleh siswa dan hal ini akan sangat berpengaruh terhadap proses pembelajaran.

⁸Nana Sudjana, *Penilaian Proses pembelajaran* (Bandung: PT. Remaja Rosda Karya,1991), h. 60-63.

Menurut pendapat tradisional, belajar adalah menambah dan mengumpulkan sejumlah pengetahuan.⁹ Yang dipentingkan adalah pendidikan intelektual kepada siswa yang diberikan dengan bermacam-macam mata pelajaran untuk menambah pengetahuan yang dimilikinya, terutama dengan jalan menghafal. Belajar merupakan suatu proses perubahan yaitu perubahan tingkah laku sebagai hasil dari interaksi dengan lingkungannya dalam memenuhi kebutuhan hidupnya.¹⁰

Hakikat belajar menurut Tester D. Crow and Alice Crow, adalah perubahan individu dalam kebiasaan pengetahuan dan sikap. Dalam definisi ini seseorang dikatakan belajar, apabila ada perubahan dari tidak tahu menjadi tahu dalam menguasai ilmu pengetahuan. Belajar merupakan suatu proses di mana guru melihat apa yang terjadi selama siswa mengalami atau menjalani pengalaman edukatif untuk mencapai suatu tujuan yakni dengan memperhatikan pola perubahan.¹¹

Sedangkan menurut Cronbach dalam kutipan Sumadi Suryaberata mengatakan bahwa: "*Learning is shown by a change in behavior as a result of experience*" Jadi belajar yang sebaiknya adalah dengan memahami dan dalam mengalami itu si pelajar menggunakan pancaindranya.¹² Dengan kata lain seorang pelajar tidak sekedar dia mengetahui akan tetapi dia juga harus mampu mengaplikasikannya.

Belajar adalah proses keingintahuan demi perubahan.¹³ Juga dikatakan bahwa belajar adalah suatu aktivitas untuk menuju tujuan tertentu.¹⁴ Untuk

⁹Reostiyah NK. dkk, *Masalah-Masalah Ilmu Keguruan* (Jakarta: Bina Aksara, 1986), h. 141.

¹⁰Slameto, *Belajar dan Faktor-Faktor yang Memengaruhinya* (Cet. IV; Jakarta: PT. Rineka Cipta, 2003), h. 2.

¹¹Roestiyah N.K, *Didaktik dan Metodik* (Cet. I; Jakarta Bina Aksara, 1982), h. 17.

¹²Sumadi Suryaberata, *Psikologi Pendidikan* (Cet. II; Jakarta: PT. Raja Grafindo, 2002), h. 231.

¹³Willis Dahar, *Teori Belajar dan Pembelajaran* (Cet. I; Bandung: Erlangga, 2011. h. 2

mempengaruhi proses dan tujuan tersebut, dapat dipengaruhi oleh faktor pengarahan dan bimbingan.

Belajar sebagai perubahan kelakuan berkat pengalaman dan latihan.¹⁵ Belajar membawa suatu perubahan pada diri individu yang belajar. Perubahan itu tidak hanya mengenai sejumlah pengetahuan, melainkan juga dalam menyesuaikan bentuk kecakapan, kebiasaan, sikap, pengertian, penghargaan, minat, penyesuaian diri, pendeknya mengenai segala aspek *organisme* atau pribadi seseorang. Karena itu, lebih sanggup menghadapi kesulitan dari pada memecahkan masalah atau menyesuaikan diri dengan keadaan. Ia tidak hanya menambah pengetahuannya, akan tetapi dapat pula menerapkannya secara fungsional dalam kehidupan sehari-hari.

Belajar meliputi setiap pengalaman yang menimbulkan perubahan dalam pengetahuan, sikap dan keterampilan seseorang, baik perubahan tersebut bersifat positif ataupun negatif, baik disengaja maupun tidak disengaja, baik terjadi di dalam maupun di luar sekolah, baik di bawa bimbingan guru maupun tidak di bawa bimbingan guru.¹⁶ Juga seseorang dikatakan telah belajar sesuatu kalau padanya terjadi perubahan tertentu.¹⁷ Akan tetapi tidak semua perubahan yang terjadi pada diri seseorang itu terjadi karena orang tersebut telah belajar, perubahan-perubahan tersebut terjadi karena kematangan. Di samping itu, masih ada satu jenis perubahan lagi yang tidak dapat digolongkan sebagai perubahan yang terjadi karena belajar.

¹⁴Mustaqim dan Abdul wahib, *Psikologi Pendidikan* (Cet. I; Jakarta: Rineka Cipta, 2010), h. 60.

¹⁵S. Nasutiaon, *Didaktik Asas-asas Mengajar* (Cet. I; Jakarta: Bumi Aksara, 1995), h. 34.

¹⁶Tadjab, *Ilmu Jiwa Pendidikan* (Cet. I; Surabaya: Karya Abditama, 1994), h. 46.

¹⁷Sumadi Suryaberata, *Proses Belajar-Mengajar di Perguruan Tinggi* (Yogyakarta: Andi Offset, 1989), h. 4.

Yang dimaksud di sini adalah perubahan yang terdapat pada diri seseorang itu sangat singkat, dan kemungkinan akan segera hilang.

Belajar pada hakikatnya adalah suatu aktivitas yang mengharapkan perubahan tingkah laku (*behavioral change*) pada diri individu yang belajar. Perubahan tingkah laku terjadi karena usaha individu yang bersangkutan. Hasil belajar dipengaruhi oleh berbagai faktor, antara lain: bahan yang dipelajari, faktor-faktor instrumental, faktor-faktor lingkungan, dan kondisi genetik individu (faktor bawaan). Faktor-faktor tersebut diatur sedemikian rupa agar mempunyai pengaruh yang membantu tercapainya kompetensi secara optimal.

Belajar adalah poses penanaman nilai-nilai dalam diri yang dilakukan oleh guru terhadap siswa yang relevan dengan tantangan kehidupan mendatang.¹⁸ Oleh karena itu, guru dalam memberikan pengajaran kepada siswa, hendaknya sesuai dengan perkembangan zaman sebab siswa tersebut adalah generasi mendatang.

Menurut konsepsi ahli jiwa, belajar adalah melatih daya mengenal, mengingat, berfikir, fantasi, agar daya-daya tersebut menjadi tajam, harus dilatih. Daya berfikir meningkat kalau dilatih untuk memecahkan soal, daya ingatan lebih tinggi, kalau digunakan untuk mengingat.¹⁹

Para pedagog dan psikolog berpendapat bahwa belajar adalah suatu proses perubahan perilaku. Perilaku mengandung arti yang sangat luas, meliputi pengetahuan kemampuan berpikir, *skill*/keterampilan, penghargaan terhadap sesuatu sikap, minat, dan semacamnya. Karena belajar merupakan suatu proses, maka ia membutuhkan waktu serta usaha dan usaha itu memerlukan waktu, cara

¹⁸Yusron Aminulloh, *Minset Pembelajaran* (Cet. I; Surabaya: Nuansa, 2011), h. 47.

¹⁹Roestiyah N. K, *Didaktik dan Modik* (Cet. I; Jakarta: Bina Aksara, 1982), h. 18.

dan metode.²⁰ Dari penjelasan tersebut dapat dipahami bahwa belajar adalah proses perubahan tingkah laku, baik yang bersifat positif maupun negatif dengan mengumpulkan sejumlah informasi dalam memahami dan mengalami sejumlah pengalaman dengan menggunakan pancaindra.

Menurut Arthur Combs bahwa belajar ada kaitannya dengan perubahan tingkah lakunya, relevansinya dengan proses pembelajaran, bahwa perilaku yang menyimpang disebabkan tidak adanya keinginan untuk melakukan apa yang seharusnya dilakukan. Hal ini disebabkan adanya sesuatu yang tidak memuaskan bagi siswa.²¹ Oleh karena itu, guru harus mengadakan aktivitas dengan apa yang sesungguhnya dibutuhkan oleh siswa.

2. Kesulitan belajar

Aktivitas belajar bagi setiap individu tidak selamanya dapat berlangsung secara wajar, kadang-kadang lancar, kadang-kadang tidak lancar, kadang-kadang dapat cepat menangkap apa yang dipelajari dan kadang-kadang terasa sulit. Dalam hal semangat terkadang semangat, tetapi terkadang juga sulit untuk mengadakan konsentrasi.²² Demikian kenyataan yang sering kita jumpai pada setiap siswa dalam kehidupan sehari-hari dalam kaitannya dengan aktivitas belajar.

Kesulitan belajar merupakan kekurangan yang tidak nampak secara lahiriah. Ketidakmampuan dalam belajar tidak dapat dikenali dalam wujud fisik yang berbeda dengan orang yang tidak mengalami masalah kesulitan belajar. Kesulitan belajar ini tidak selalu disebabkan karena faktor inteligensi yang rendah (kelainan

²⁰Burhanuddin Salam, *Cara Belajar yang Sukses di Perguruan Tinggi* (Jakarta: PT. Rineka Cipta, 2004), h. 3.

²¹Lihat Dimiyati Mahmud, *Psikologi Pendidikan Suatu Pendidikan Terapan* (Yogyakarta: BPFE, 1990), h. 165.

²²*Ibid.*, h. 229.

mental), akan tetapi dapat juga disebabkan oleh faktor-faktor non-inteligensi. Dengan demikian, IQ yang tinggi belum tentu menjamin keberhasilan belajar. Dengan demikian dapat dikatakan bahwa kesulitan belajar adalah suatu kondisi proses belajar yang ditandai dengan hambatan-hambatan tertentu dalam mencapai hasil belajar. Sementara itu, penyelenggaraan pendidikan di sekolah, pada umumnya hanya ditujukan kepada siswa yang berkemampuan rata-rata, sehingga siswa yang berkemampuan lebih atau yang berkemampuan kurang terabaikan.

Dengan demikian siswa yang berkategori di luar rata-rata itu (sangat pintar dan sangat bodoh) tidak dapat kesempatan yang memadai untuk berkembang sesuai dengan kapasitasnya, kemudian timbullah kesulitan belajar yang tidak sekedar menimpah siswa yang berkemampuan rendah saja, akan tetapi juga dialami oleh siswa yang berkemampuan tinggi.²³ Selain itu, kesulitan belajar juga dapat dialami oleh siswa yang berkemampuan rata-rata (normal) yang disebabkan oleh faktor-faktor tertentu yang menghambat tercapainya kinerja akademik yang sesuai dengan harapan.²⁴ Kesulitan belajar merupakan suatu konsep *multidisipliner* yang dipergunakan dalam berbagai ilmu pendidikan, psikologi, maupun ilmu kedokteran.

Pada tahun 1963 Samuel A. Kirk untuk pertama kali menyarankan penyebutan nama-nama gangguan anak seperti *disfungsi otak minimal (minimal brain dysfunction)*, gangguan *neurologis (neurological disorders)*, *disleksia (dyslexia)*, dan *afasia perkembangan (developmental aphasia)*, menjadi satu nama, kesulitan belajar (*learning disabilities*).²⁵ Konsep tersebut telah diadopsi secara luas

²³Muhibbin Syah, *Psikologi Belajar* (Cet. I; Jakarta: Logos, 1999), h. 165.

²⁴Muhibbin Syah, *Psikologi Belajar* (Cet. VI; Jakarta: PT. Raja Grafindo Persada 2007), h. 182.

²⁵Mulyono Abdurahman, *Pendidikan Bagi Anak Berkesulitan Belajar* (Cet. II; Jakarta: PT. Rineka Cipta, 2003), h. 6.

dan pendekatan edukatif terhadap kesulitan belajar telah berkembang secara cepat, terutama di negara-negara yang sudah maju.

Definisi kesulitan belajar pertama kali dikemukakan oleh *The United States Office Of Education* (USOE) pada tahun 1997 yang dikenal dengan *Pablik Law* (PL), yang hampir identik dengan apa yang dikemukakan oleh *The National Advisory Commitee on Handicapped Childern* pada tahun 1967. Definisi tersebut seperti dikemukakan oleh Hallahan, Kauffman, dan Lloyl dalam kutipan Muliono Abdurahman seperti berikut:

Kesulitan belajar khusus adalah suatu gangguan dalam satu atau lebih dari proses psikologis dasar yang mencakup pemahaman dan penggunaan bahasa ujar atau tulisan. Gangguan tersebut mungkin menampakkan diri dalam bentuk kesulitan mendengar, berpikir, berbicara, membaca, menulis, dan berhitung. Batasan tersebut mencakup kondisi-kondisi seperti gangguan perseptual, luka pada otak, *disleksia* dan *afasia* perkembangan. Batasan tersebut tidak mencakup anak-anak yang memiliki problem belajar yang penyebab utamanya berasal dari adanya hambatan dalam penglihatan, pendengaran, atau motorik dan hambatan karena tuna grahita, karena gangguan emosional, atau karena kemiskinan lingkungan, budaya, atau ekonomi.²⁶ Oleh karenanya ada beberapa faktor yang dapat mempengaruhi kesulitan belajar sehingga peran guru sangat dibutuhkan dalam mengatasi kesulitan belajar siswa tersebut.

Dalam kurikulum pendidikan dijelaskan bahwa kesulitan belajar merupakan terjemahan dari bahasa Inggris "*Learning disability*" yang berarti ketidak mampuan

²⁶Mulyono Abdurahman, *loc. cit.*

belajar.²⁷ Kata *disability* diterjemahkan “kesulitan” untuk memberikan kesan optimis bahwa anak sebenarnya masih mampu untuk belajar.

The National Joint Committee For Learning Disabilities (NJCLD) dalam kutipan Mulyono Abdurahman mengemukakan definisi kesulitan belajar sebagai berikut:

Kesulitan belajar menunjuk pada sekelompok kesulitan yang memanifestasikan dalam bentuk kesulitan yang nyata dalam kemahiran dan penggunaan kemampuan mendengarkan, bercakap-cakap, membaca, menulis atau kemampuan dalam mata pelajaran Matematika. Gangguan tersebut intrinsik dan diduga disebabkan oleh adanya disfungsi sistem saraf pusat.²⁸ Meskipun suatu kesulitan belajar mungkin terjadi bersamaan dengan adanya kondisi lain yang mengganggu (misalnya sensoris, tunagrahita, hambatan sosial dan emosional) atau pengaruh lingkungan (perbedaan budaya, pelajaran yang tidak tepat, faktor-faktor psikogenetik), berbagai hambatan tersebut bukan penyebab atau pengaruh langsung.

Definisi yang dikemukakan oleh Acald dalam kutipan Mulyono Abdurahman memiliki perbedaan penting dari definisi lain. Perbedaan tersebut tampak pada kesulitan belajar dapat melampaui kawasan akademik. Meskipun terdapat perbedaan pada tiga definisi yang telah dikemukakan, ketiganya memiliki titik kesamaan, yaitu:

- a. Kemungkinan adanya disfungsi *neurologis*
- b. Adanya kesulitan dalam tugas-tugas akademik

²⁷Nini Subini, *Mengatasi Kesulitan Belajar pada Anak* (Cet. I; Jakarta: Java litera, 2011), h. 12.

²⁸*Ibid.*, h. 7.

c. Adanya kesenjangan antara prestasi dengan potensi.²⁹

Ketiga definisi itu juga mengindikasikan bahwa kesulitan belajar dapat terwujud sebagai suatu kekurangan dalam satu atau lebih bidang akademik, baik dalam mata pelajaran yang spesifik seperti membaca, menulis dan berhitung atau dalam berbagai keterampilan yang bersifat lebih umum seperti mendengarkan, berbicara dan berpikir.

Dari ketiga definisi mengemukakan bahwa siswa yang mengalami kesulitan belajar memperoleh prestasi belajar jauh di bawah potensi yang dimilikinya. Potensi umum diukur dengan intelegensi, biasanya menggunakan WISC-R (*Wechsler Intelligence Scale For Children-Rivized*). Ketiga definisi di atas mengeluarkan sebab-sebab lain sehingga kesulitan belajar tidak dapat disamakan dengan *tunagrahita* (retardasi mental), gangguan penglihatan atau kemiskinan, budaya dan sosial. Ketiga definisi yang telah dikemukakan mengatakan bahwa pengertian kesulitan belajar disebabkan adanya gangguan fungsi *neurologis* atau dikatakan pada dugaan adanya kelainan fungsi *neurologis*.

Gejala kesulitan belajar dapat pula dapat dilihat dari tidak terpenuhinya harapan-harapan yang dianut oleh sekolah terhadap siswa, maupun harapan guru dan orang tua. Selain itu, kesulitan belajar dapat pula ditandai pada siswa yang dianggap memiliki kemampuan potensi tinggi tetapi prestasi yang mereka capai hanya setingkat dengan teman-temannya yang memiliki potensi rata-rata. Mereka mencapai prestasi tidak sesuai dengan apa yang diharapkan bila ditinjau dari kemampuannya yang dianggap tinggi.

Akibat siswa gagal dalam karir studinya yang beraneka ragam, maka ia merasa terancam masa depannya, diliputi oleh rasa frustrasi dan kecemasan dalam

²⁹*Ibid.*, h. 9.

menghadapi masa depan yang kelam. Kecenderungan lain ia memberikan reaksi memberontak karena merasa diperlakukan tidak adil atau merasa terhina oleh sekolah diperlakukan tidak adil oleh masyarakat. Dengan interpretasi memusuhi atau membenci masyarakat, sikap yang demikian itu, dapat mengembangkan perilaku nakal, bahkan mudah berubah menjadi kejahatan.

Respon terhadap kegagalan studi dapat juga berbentuk pelarian yang beraneka ragam gejalanya seperti tidak mau bicara, tidak mau bergaul dengan teman-temannya, banyak melamun, suasana murung atau depresi, minum alkohol, merokok, ganja dan jenis narkotika yang lebih berat bahkan bisa sakit jiwa.³⁰ Untuk mencegah kejadian-kejadian yang lebih buruk, orang tua dan guru harus waspada akan gejala kesulitan belajar pada siswa. Siswa yang mengalami kesulitan belajar dapat diidentifikasi dengan ciri-ciri siswa yang menunjukkan prestasi yang rendah di bawah rata-rata yang dicapai oleh kelompok kelas, lambat menyelesaikan tugas-tugas di kelas, hasil yang dicapai tidak seimbang dengan usaha yang dilakukan, dan menunjukkan sikap acuh tak acuh, dusta, kurang konsentrasi dan tidak semangat.

Untuk mengatasi kesulitan belajar tersebut, diperlukan beberapa langkah diantaranya:

- 1) Melakukan observasi kelas
- 2) Memeriksa penglihatan dan pendengaran siswa
- 3) Memberikan tes diagnostik bidang kecakapan tertentu
- 4) Memberikan tes kemampuan intelengensi (IQ).³¹

³⁰*Ibid.*, h. 8.

³¹*Ibid.*, h. 9.

Dari uraian di atas dapat dipahami bahwa kesulitan belajar adalah suatu kondisi di mana seorang siswa tidak dapat belajar dengan baik yang disebabkan karena adanya gangguan dari disfungsi saraf pusat maupun dari pengaruh lingkungan serta adanya kesulitan dalam menyelesaikan tugas-tugas akademik. Adapun kesulitan yang sering dialami oleh siswa yakni dalam bentuk kesulitan mendengar, berpikir, berbicara, membaca, menulis dan berhitung.

3. Bentuk-Bentuk Kesulitan Belajar

Terdapat beberapa jenis-jenis kesulitan belajar diantaranya adalah sebagai berikut:

a. *Learning Disorder*

Learning disorder mengandung makna suatu proses belajar yang terganggu karena adanya respon-respon tertentu yang bertentangan atau tidak sesuai. Gejala semacam ini kemungkinan dialami oleh siswa yang berminat terhadap suatu mata pelajaran tertentu, tetapi harus mempelajari mata pelajaran lain karena tuntutan kurikulum. Kondisi semacam ini menimbulkan berbagai gangguan seperti berkurangnya kegiatan-kegiatan belajar atau bahkan mogok belajar.

b. *Learning Disability*

Learning disability ini berupa ketidakmampuan belajar karena berbagai sebab. Siswa tidak mampu belajar atau menghindari belajar, sehingga hasil yang dicapai dibawah potensi intelektualnya. Penyebabnya beraneka ragam, mungkin akibat perhatian dan dorongan orang tua yang kurang mendukung atau masalah emosional dan mental.

c. *Learning Disfunction.*

Gangguan belajar ini berupa gejala proses belajar yang tidak berfungsi dengan baik karena adanya gangguan syaraf otak sehingga terjadi gangguan pada

salah satu tahap dalam proses belajarnya kondisi semacam ini dapat mengganggu kelancaran proses pembelajaran secara keseluruhan.

d. *Slow Learner*

Siswa yang semacam ini memperlihatkan gejala belajar lambat atau dapat dikatakan proses perkembangannya yang lambat. Siswa tidak mampu menyelesaikan pelajaran atau tugas-tugas belajar dalam batas waktu yang sudah ditetapkan, mereka membutuhkan waktu lebih lama dibandingkan dengan sekelompok siswa lain yang normal.

e. *Under Achiver*

Siswa semacam ini memiliki hasrat belajar rendah di bawah potensi yang ada, kecerdasannya tergolong normal akan tetapi karena sesuatu hal proses belajarnya terganggu sehingga prestasi belajarnya diperoleh tidak sesuai dengan potensi kemampuan yang dimilikinya.

Faktor-faktor penyebab kesulitan belajar dari sekolah seperti:

- 1) Pribadi guru yang kurang baik
- 2) Guru yang tidak berkualitas dalam pengambilan metode yang digunakan dalam mengajar
- 3) Suasana sekolah yang kurang menyenangkan, misalnya bising karena letak sekolah berdekatan dengan pasar atau jalan raya
- 4) Waktu sekolah dan disiplin yang kurang
- 5) Perpustakaan belum lengkap dengan buku-buku pelajarannya untuk siswa.

Menurut Abu Ahmadi dan Widodo Supriyono dalam bukunya menjelaskan bahwa faktor penyebab kesulitan belajar meliputi:

- a) Karena sakit, seorang yang sakit akan mengalami kelemahan fisiknya, sehingga saraf sensoris dan motorisnya lemah. Akibatnya rangsangan yang diterima

melalui inderanya tidak dapat diteruskan ke otak. Lebih-lebih sakitnya lama, sarafnya akan bertambah lemah.

- b) Karena lemah fisik, akibatnya dapat mengalami kesulitan belajar, sebab ia mudah capek, mengantuk, pusing, daya konsentrasinya hilang, kurang semangat dan pikiran terganggu.³²

Dari penjelasan di atas dapat ditarik kesimpulan bahwa ada beberapa jenis kesulitan belajar yang dialami oleh siswa yakni:

- (1) *Learning disorder* yaitu suatu proses belajar yang terganggu karena adanya respon-respon tertentu yang bertentangan atau tidak sesuai.
- (2) *Learning disability* yaitu ketidakmampuan untuk belajar karena adanya suatu sebab seperti kurangnya perhatian orang tua, masalah emosional dan mental.
- (3) *Learning disfuncion* yaitu gangguan belajar yang terjadi akibat dari adanya gangguan syaraf pada otak.
- (4) *Slow learner* atau siswa lamban yaitu ketidakmampuan menyelesaikan tugas-tugas yang diberikan tepat pada waktu yang telah ditentukan,
- (5) *Under achiver* yaitu siswa memiliki hasrat belajar yang rendah di bawah potensi yang dimilikinya.

C. Diagnosis Kesulitan Belajar

1. Pengertian Diagnosis Kesulitan Belajar

Diagnosis berasal dari bahasa Yunani, diagnosis pengertiannya sebagai berikut:

a. Kesimpulan yang dicapai sesuai kajian yang kritis

³²<http://repository.upi.edu/operator/se01510606713/chapter2.pdf.out-line> (21 Juli 2011).

- b. Penentuan karakteristik dan ciri-ciri suatu masalah.
- c. Suatu kajian kritis yang sangat berhati-hati mengenai sesuatu, khususnya untuk menentukan hakikat atau pentingnya sesuatu³³

Sementara itu dalam kamus besar Bahasa Indonesia, Diagnosis adalah penentuan jenis penyakit dengan cara meneliti (memeriksa gejala-gejala); pemeriksaan terhadap suatu hal. Mendiagnosis adalah menentukan jenis-jenis penyakit dengan cara meneliti atau memeriksa gejala-gejalanya.³⁴ Hal yang sama dapat dilihat dalam kamus lengkap bahasa Indonesia karangan Erhans Anggawirya bahwa diagnosis adalah penentuan penyakit berdasarkan tanda-tanda dan gejala-gejalanya.³⁵

Dalam Ensiklopedi Nasional Indonesia, diagnosis adalah kesimpulan yang diambil dari proses pemeriksaan kodokteran. Penalaran dalam menerapkan diagnosis, dengan merangkai gejala dan tanda yang ditemukan pada penderita dalam pola hubungan sebab akibat, untuk ditelusuri penyebab penderitanya secara terarah yaitu penyakit dan menimbulkan gejala dan tanda tersebut. Diagnosis yang berlandaskan sebab akibat merupakan penalaran deduktif. misalnya seseorang diduga menderita diare akibat keracunan makanan. Apabila di diagnosis dengan benar, gejalanya pasti timbul sesudah makan makanan yang mengandung racun, biasanya mengenai semua orang yang makan makanan itu, dan pemeriksaan laboratorium terhadap makanan tersebut ditemukan kuman yang menyebabkan keracunan.³⁶ Demikian juga dalam mendiagnosis kesulitan belajar siswa akan

³³Komaruddin dan Yooke Tjuparman, S., *Kamus Karya Tulis Ilmiah* (Cet. I; Jakarta: Bumi Aksara, 2000), h. 56.

³⁴Depertemen Pendidikan Nasional, *Kamus Besar Bahasa Indonesia* (Edisi ke III. Cet. III; Jakarta; Balai Pustaka, 2003), h. 261.

³⁵Erhans Anggawirya, *Kamus Lengkap Bahasa Indonesia* (Surabaya; Indah, 1995), h. 54.

³⁶Ensiklopedi Nasional Indonesia (Cet. I; Jakarta: Adi Pustaka, 1988), h. 337.

tercermin dari gejala-gejala adanya kesulitan belajar yang dialaminya, misalnya menurunnya hasil belajar diakibatkan karena kurangnya minat siswa pada mata pelajaran tertentu.

Diagnosa atau diagnosis adalah keputusan (penentuan) mengenai hasil pengolahan data. Diagnosa ini dapat berupa hal sebagai berikut:

- 1) Keputusan mengenai jenis kesulitan belajar anak (berat dan ringanya).
- 2) Keputusan mengenai faktor-faktor yang ikut menjadi sumber penyebab kesulitan belajar.
- 3) Keputusan mengenai faktor utama penyebab kesulitan belajar dan sebagainya.³⁷

Dalam rangka diagnosa ini biasanya diperlukan berbagai bantuan tenaga ahli tetapi yang digunakan dalam hal ini untuk melakukan diagnosa, yaitu:

- a) Guru kelas, untuk mengetahui perkembangan belajar anak selama di sekolah.
- b) Orang tua siswa, untuk mengetahui kebiasaan anak di dalam kelas, di luar kelas di rumah, dan sebagainya, tergantung pada kebutuhan.

Dalam prakteknya tidak semua tenaga ahli selalu harus digunakan dalam setiap proses diagnosis, melainkan tergantung kepada kebutuhan dan juga kemampuan tentunya.³⁸ Dari penjelasan tersebut dapat ditarik kesimpulan bahwa diagnosis kesulitan belajar adalah penentuan keputusan secara mendalam dan cermat mengenai jenis kesulitan belajar yang dialami serta adanya faktor yang menyebabkan kemungkinan adanya kesulitan belajar yang dialami siswa dengan melibatkan tenaga ahli.

³⁷*Ibid.*,

³⁸Abu Ahmadi, dkk., *Psikologi Belajar* (Cet. I; Jakarta: PT. Rineka Cipta, 1991), h. 93.

Dalam kegiatan diagnosis, biasanya diperlukan berbagai bantuan tenaga ahli, misalnya dokter, untuk mengetahui kesehatan anak, psikolog untuk mengetahui tingkat IQ anak, sosial *worker*, untuk mengetahui kelainan-kelainan yang ada pada anak; guru kelas, untuk mengetahui perkembangan belajar anak anak selama di sekolah, dan sebagainya tergantung kebutuhan.³⁹

Jadi kebutuhan tenaga ahli tersebut, sangat berguna bagi kelangsungan pembelajaran siswa misalnya, ketika diadakan evaluasi, ternyata anak yang tercatat berprestasi di kelasnya, memperoleh nilai rendah. Penyebabnya bukan karena guru tidak memberikan nilai secara objektif, tetapi setelah diselidiki, pada saat evaluasi diadakan, siswa tersebut sedang sakit sehingga tidak dapat menyelesaikan soal-soal dengan baik.

2. Langkah-Langkah Diagnosis Kesulitan Belajar

Banyak langkah-langkah diagnostik yang dapat ditempuh guru, antara lain yang cukup terkenal adalah prosodur Weener & Senf sebagaimana yang dikutip Muhibbin Syah sebagai berikut:

- a. Melakukan observasi kelas untuk melihat perilaku menyimpang siswa ketika mengikuti pelajaran.
- b. Memeriksa penglihatan dan pendengaran siswa, khususnya yang diduga mengalami kesulitan belajar.
- c. Mewawancarai orang tua atau wali siswa untuk mengetahui hal ihwal keluarga yang mungkin menimbulkan kesulitan belajar.⁴⁰

³⁹Abu Ahmadi, Psikologi Belajar (Cet. II; Jakarta: rineka Cipta, 2004), h. 98-99.

⁴⁰Muhibbin Syah, *op. cit.*, h. 168.

Salah satu di antara tugas yang paling sulit bagi seorang guru dan penyuluh pendidikan ialah tugas untuk mengadakan diagnosa dan membantu memecahkan kesulitan-kesulitan (*treatment*) belajar yang dialami oleh siswa.

Guru/penyuluh sulit untuk melakukan diagnosis,, hal ini disebabkan karena :

- 1) Penyebab kesulitan belajar yang dihadapi oleh siswa itu sangat beraneka ragam.
- 2) Penyebab kesulitan belajar itu sangat kompleks.
- 3) Suatu usaha pemecahan masalah belajar.⁴¹

Sekurang-kurangnya ada dua hal pokok yang menyebabkan seorang guru atau konselor tidak baik dalam menentukan diagnosanya. Salah satu sebab itu yakni karena ia hanya sedikit sekali memiliki gambaran tentang sebab-sebab yang memungkinkan pola kesulitan belajar tertentu. Sebab lainnya dikarenakan tidak memiliki cara yang efektif dalam menentukan manakah yang sebenarnya di antara beberapa kemungkinan sebab atau sekurang-kurangnya sebab paling kuat atau berpengaruh. Pendiagnosa (*diagnostician*) yang bijaksana dan efisien ialah seseorang yang:

- a) Mengetahui berbagai kemungkinan yang beralasan (*reasonable*) tentang faktor-faktor yang mungkin merupakan sebab kesulitan belajar seorang siswa.
- b) Mengetahui cara menemukan secara efisien manakah faktor-faktor yang sebenarnya atau yang paling penting diantara kemungkinan-kemungkinan tersebut.⁴²

⁴¹Koestor Partowisastro dkk., *Diagnosa dan Pemecahan Kesulitan Belajar* (Cet. II; Jakarta: Erlangga, 1982), h. 21.

⁴²*Ibid.*, h. 95.

Dari penjelasan di atas dapat dipahami bahwa langkah-langkah yang dapat dilakukan dalam diagnosis kesulitan belajar yakni dengan melakukan observasi langsung ke kelas, mengamati perilaku menyimpang siswa kemudian melakukan pemeriksaan penglihatan dan pendengaran terhadap siswa yang mengalami kesulitan belajar setelah itu melakukan wawancara baik dengan orang tua atau wali siswa untuk mengetahui hakikat dan jenis kesulitan belajar yang dialami oleh siswa.

3. Teknik Diagnosis Kesulitan Belajar

Ada beberapa hal yang bisa dilakukan dan melakukan diagnosis yakni melakukan:

- a. Observasi yakni cara memperoleh data dengan langsung mengamati terhadap objek secara disengaja, sistematis, mengenai fenomena sosial dan gejala-gejala psikis kemudian melakukan pencatatan.
- b. Interview yakni cara mendapatkan data dengan cara wawancara langsung terhadap orang yang diselidiki atau orang lain yang dapat memberikan informasi tentang orang yang diselidiki.

Berdasarkan penjelasan di atas dapat dipahami bahwa untuk melakukan diagnosis ada beberapa hal yang bisa dilakukan yakni dengan melakukan observasi dan wawancara.

4. Faktor-faktor Penyebab Kesulitan Belajar

Fenomena kesulitan belajar seorang siswa biasanya tampak jelas dari menurunnya kinerja akademik atau prestasi belajarnya. Namun, kesulitan belajar juga dapat dibuktikan munculnya kelainan perilaku (*misbehavior*) siswa seperti kesulitan berteriak-teriak dalam kelas, mengusik teman, berkelahi, sering tidak

masuk sekolah dan minggat dari sekolah.⁴³ Terjadinya proses belajar apakah sebagai aktivitas itu memberikan pengalaman belajar, itu dapat dipengaruhi oleh beberapa faktor. Secara garis besar faktor yang mempengaruhi terjadinya proses belajar tersebut, dapat dikelompokkan menjadi dua, yaitu faktor *intern*, yang ada dan berasal dari dalam diri pelajar (yang belajar), faktor *ekstern*, yaitu kondisi dan situasi diluar sipelajar.⁴⁴

Timbulnya kesulitan belajar karena dua macam faktor yakni:

- a. Faktor internal siswa, yakni hal-hal atau keadaan-keadaan yang muncul dan dalam diri siswa sendiri.
- b. Faktor eksternal, yakni hal-hal atau keadaan-keadaan yang datang dari luar diri siswa.⁴⁵

Kedua faktor ini meliputi aneka ragam hal dan keadaan yang antara lain tersebut dibawah ini:

1. Faktor Internal Siswa

Faktor internal siswa meliputi gangguan atau ketidakmampuan *psikofisik* siswa, yakni:

- a) Yang bersifat kognitif (rana cipta), antara lain seperti rendahnya kapasitas intelektual atau intelegensi siswa.
- b) Yang bersifat afektif (rana rasa), antara lain seperti labilnya emosi dan sikap.
- c) Yang bersifat psikomotorik (rana karsa), antara lain seperti terganggunya alat-alat indra penglihatan dan pendengaran (mata dan telinga).

⁴³Muhibbin Syah, *op. cit.*, h. 182.

⁴⁴Tadjab, *op. cit.*, h. 52.

⁴⁵Muhibbin Syah, *op. cit.*, h.183.

2. Faktor Eksternal Siswa

Faktor eksternal siswa meliputi semua situasi dan kondisi lingkungan sekitar yang tidak mendukung aktivitas belajar siswa. Faktor lingkungan ini meliputi.

- a) Lingkungan keluarga, contohnya ketidakharmonisan hubungan antara ayah dan ibu dan rendahnya kehidupan ekonomi keluarga.
- b) Lingkungan perkampungan atau masyarakat, contohnya wilayah perkampungan kumuh (*slum area*), dan teman sepermainan (*peer group*) yang nakal.
- c) Lingkungan sekolah, contohnya kondisi dan letak gedung sekolah yang buruk seperti dekat pasar, kondisi guru dan alat-alat belajar yang berkualitas rendah.

Selain faktor-faktor yang bersifat umum di atas, ada pula faktor-faktor yang lain yang menimbulkan kesulitan belajar siswa. Di antaranya faktor-faktor yang dapat dipandang sebagai faktor khusus ini adalah *sindrom psikologis learning disabiliti* (ketidak mampuan belajar). *Sindrom (syndrome)* yang berarti suatu gejala yang muncul sebagai indikator adanya keabnormalan psikis yang menimbulkan kesulitan belajar.

Namun demikian, siswa yang mengalami *sindrom-sindrom* di atas secara umum sebenarnya memiliki potensi IQ yang normal bahkan di antaranya ada yang memiliki kecerdasan di atas rata-rata.⁴⁶ Oleh karenanya, kesulitan belajar siswa yang menderita *sindrom-sindrom* tersebut, mungkin hanya disebabkan oleh adanya *minimal brain dysfunction*, yaitu gangguan ringan pada otak.

Dari uraian di atas dapat dipahami bahwa secara garis besar faktor penyebab kesulitan belajar siswa disebabkan oleh dua faktor yakni faktor yang berasal dari

⁴⁶*Ibid.*, h. 184.

dalam diri siswa sendiri dan faktor yang berasal dari luar diri siswa atau lingkungan.

5. Ciri- Ciri Anak yang Mengalami Kesulitan Belajar

Ada pun ciri-ciri anak yang mengalami *disleksia* adalah:

- a. Tidak dapat mengucapkan irama kata-kata secara benar dan proporsional.
- b. Kesulitan dalam mengurutkan huruf-huruf dalam kata.
- c. Sulit menyuarakan fonem (satuan bunyi) dan memadukannya menjadi sebuah kata.
- d. Sulit mengeja secara benar. Bahkan mungkin anak akan mengeja satu kata dengan bermacam ucapan.
- e. Sulit mengeja kata atau suku kata dengan benar. Anak bingung menghadapi huruf yang mempunyai kemiripan bentuk seperti b.
- f. Membaca satu kata dengan benar di satu halaman, tapi salah di halaman lainnya.
- g. Kesulitan dalam memahami apa yang dibaca.
- h. Sering terbalik dalam menuliskan atau mengucapkan kata.
- i. Rancu dengan kata-kata yang singkat, misalnya ke, dari, dan, jadi.
- j. Bingung menentukan tangan mana yang dipakai untuk menulis.
- k. Lupa mencantumkan huruf besar atau mencantumkannya di tempat yang salah.
- l. Lupa meletakkan titik dan tanda-tanda baca lainnya.
- m. Menulis huruf dan angka dengan hasil yang kurang baik.
- n. Terdapat jarak pada huruf-huruf dalam rangkaian kata. Tulisannya tidak stabil, kadang naik, dan kadang turun.
- o. Menempatkan paragraf secara keliru.⁴⁷

⁴⁷Mulyadi, *Diagnosis Kesulitan Belajar* (Cet. I; Malang: Nuha Litera. 2010), h. 15.

Walaupun mengalami kesulitan-kesulitan tersebut di atas, anak yang mengalami gangguan *disleksia* sebetulnya mempunyai kelebihan. Mereka biasanya sangat baik di bidang musik, seni, grafis dan aktivitas-aktivitas kreatif lainnya. Cara mereka berpikir adalah dengan gambar, tidak dengan huruf, angka, simbol atau kalimat. Mereka juga baik dalam menghafal dan mengingat informasi. Kesulitan mereka adalah bagaimana menyatukan informasi-informasi yang ada dan mengolah informasi tersebut.

6. Faktor-faktor kesulitan belajar

Faktor intern yaitu faktor yang terjadi dari dalam individu yang terdiri dari:

- a. Kesulitan belajar yang disebabkan oleh sakit dan fisik yang kurang sehat. jika seseorang mengalami gangguan kesehatan maka syaraf sensorif dan motorisnya lemah yang berakibat rangsangan yang diterima melalui inderanya tidak dapat diteruskan ke otak.
- b. Kesulitan belajar yang disebabkan oleh kondisi fisik yang lemah seperti kurang gizi, lemas , yang mengakibatkan cepat letih, kurang konsentrasi, mengantuk dan sering pusing. Hal ini akan mengakibatkan penerimaan dan respon belajar kurang sehingga saraf tidak mampu bekerja secara optimal.
- c. Kesulitan belajar yang disebabkan oleh cacat fisik yang berupa cacata tubuh ringan seperti rabun dekat, rabun jauh, kurang mendengar, dan cacat tubuh permanen seperti butu, tuli dan bisu. Mereka yang mengalami cacat tubuh ringan harus diperlakukan khusus seperti duduk di depan, sedangkan mereka yang memiliki cacat tubuh permanen maka ia harus menjalani pendidikan di lembaga pendidikan khusus (SLB).

d. Kesulitan belajar yang disebabkan oleh gangguan yang bersifat psikologis yang terdiri dari:

1. Intelegensi

Rendahnya intelegensi dapat mengakibatkan anak didik mengalami kesulitan belajar untuk mengikuti pelajaran yang sedang berlangsung.

2. Bakat

Seseorang yang tidak mempunyai bakat yang sesuai dengan subjek pelajaran yang sedang dipelajari maka akan mengakibatkan kesulitan belajar karena ia cenderung butuh waktu relatif lama untuk dapat menguasai pelajaran itu.

3. Minat

Seseorang yang tidak memiliki minat terhadap subjek pelajaran maka ia akan tidak merasakan adanya kebutuhan pelajaran itu. Hal ini dapat menghilangkan atau mengurangi keseriusan dan kasenangannya dalam belajar.

4. Motivasi

Seseorang yang mempunyai motivasi tinggi maka ia akan serius untuk belajar. Jika seseorang memiliki motivasi rendah maka ia kurang semangat dan tidak sungguh-sungguh dalam belajar.

Adapun faktor ekstern yaitu faktor yang berasal dari luar individu yakni semua situasi dan kondisi lingkungan sekitar yang tidak mendukung aktivitas belajar siswa, meliputi:

- a) Faktor lingkungan keluarga seperti cara orang tuanya mendidik anaknya, hubungan orang tua dan anak, keharmonisan keluarga, dan keadaan ekonomi keluarga.

- b) Faktor sekolah seperti hubungan guru dengan murid, media pengajaran, kualifikasi guru, kondisi gedung, kurikulum, kedisiplinan guru, kompetensi guru baik kompetensi personal, profesional, maupun kompetensi moral.
- c) Faktor lingkungan sosial dan media massa serta teman bergaul, tetangga, aktivitas di masyarakat, televisi, bioskop dan surat kabar.

7. Usaha Mengatasi Kesulitan Belajar

Banyak alternatif yang dapat diambil guru dalam mengatasi kesulitan belajar siswanya. Akan tetapi sebelum pilihan tertentu diambil, guru sangat diharapkan untuk terlebih dahulu melakukan beberapa langkah penting yang meliputi:

- a. Menganalisis hasil diagnosis, yakni menelaah bagian-bagian masalah dan hubungan antara bagian tersebut untuk memperoleh pengertian yang benar mengenai kesulitan belajar yang dihadapi siswa.
- b. Mengidentifikasi dan menentukan bidang-bidang kecakapan tertentu yang memerlukan perbaikan.
- c. Menyusun program perbaikan, khususnya program *remedial teaching* (pengajaran perbaikan).⁴⁸

Setelah langkah-langkah di atas selesai, barulah guru melaksanakan langkah-langkah selanjutnya, yakni melaksanakan program perbaikan yaitu:

1) Analisis hasil diagnosis.

Data dan informasi yang diperoleh guru melalui diagnostik kesulitan belajar tadi perlu dianalisis sedemikian rupa, sehingga jenis kesulitan khusus yang dialami siswa yang berprestasi rendah itu diketahui secara pasti.

⁴⁸*Ibid.*, h. 169.

2) Menentukan kecakapan bidang bermasalah.

Berdasarkan hasil analisis tadi, guru dapat diharapkan menentukan bidang kecakapan tertentu yang dianggap bermasalah dan memerlukan perbaikan. Bidang-bidang kecakapan bermasalah ini dapat dikategorikan menjadi tiga macam, yaitu:

- a) Bidang kecakapan bermasalah yang dapat ditangani oleh guru sendiri.
 - b) Bidang kecakapan bermasalah yang dapat ditangani oleh guru dengan bantuan orang tua.
 - c) Bidang kecakapan bermasalah yang dapat ditangani oleh guru maupun orang tua.
- 3) Menyusun program perbaikan.

Dalam hal menyusun program pengajaran perbaikan (*remedial teaching*), sebelumnya guru perlu menetapkan hal-hal sebagai berikut:

- (1) Tujuan pengajaran remedial.
- (2) Materi pengajaran remedial.
- (3) Metode pengajaran remedial.
- (4) Alokasi waktu pengajaran remedial.
- (5) Evaluasi kemajuan siswa telah mengikuti program pengajaran remedial.⁴⁹

4) Melaksanakan Program Perbaikan.

Pada prinsipnya, program pengajaran remedial lebih cepat dilaksanakan tentu akan lebih baik. Tempat pelaksanaannya bisa di mana saja, asal tempat tersebut memungkinkan siswa untuk memusatkan perhatiannya terhadap proses perbaikan pembelajaran tersebut.

Dalam mengatasi kesulitan belajar, tidak dapat dipisahkan dari faktor-faktor kesulitan belajar. Oleh karena itu mencari sumber penyebab utama dan sumber-

⁴⁹*Ibid.*, h. 170.

sumber penyebab lainnya, adalah menjadi mutlak adanya dalam rangka mengatasi kesulitan belajar.

Untuk mengatasi kesulitan belajar yang di alami oleh siswa, maka pertama kali harus dilakukan identifikasi terhadap keadaan siswa yang menunjukkan kesulitan belajar. Proses identifikasi inilah yang disebut dengan diagnosa yang bertujuan untuk menentukan jenis kesulitan belajar yang dialami oleh siswa.

Dalam diagnosis kesulitan belajar siswa, dikenal dengan langkah-langkah yang di antaranya direkomendasikan sebagai berikut:

- a) Melakukan observasi kelas untuk melihat perilaku menyimpang siswa ketika mengikuti pelajaran.
- b) Memeriksa penglihatan dan pendengaran siswa yang diyakini mengalami gangguan kedua indera itu.
- c) Memberikan tes diagnostik bidang kecakapan tertentu untuk mengetahui hakikat kesulitan belajar yang dialami siswa.
- d) Memberikan tes kemampuan intelegensi (IQ) bagi anak yang diyakini memiliki IQ di bawah rata-rata.⁵⁰

Mewawancarai orang tua atau wali siswa untuk mengetahui hal ihwal keluarga yang mungkin menimbulkan kesulitan belajar. Berdasarkan pada penjelasan di atas dapat disimpulkan bahwa untuk mengatasi kesulitan belajar siswa ada beberapa langkah penting yang harus dilakukan yakni menganalisis hasil *diagnosis* kemudian mengidentifikasi bidang-bidang yang bermasalah yang memerlukan perbaikan setelah itu barulah menyusun program perbaikan.

⁵⁰*Ibid.*,h. 171.

D. Kerangka pikir.

Dalam mengatasi kesulitan belajar, tidak dapat dipisahkan dari diagnosis kesulitan belajar. Oleh karena itu, untuk mencari sumber penyebab utama dan sumber-sumber penyebab lainnya, adalah menjadi mutlak adanya dalam rangka mengatasi kesulitan belajar demi meningkatkan hasil belajar siswa. Dengan demikian, penulis merumuskan kerangka fikir diagnosis kesulitan belajar yaitu:

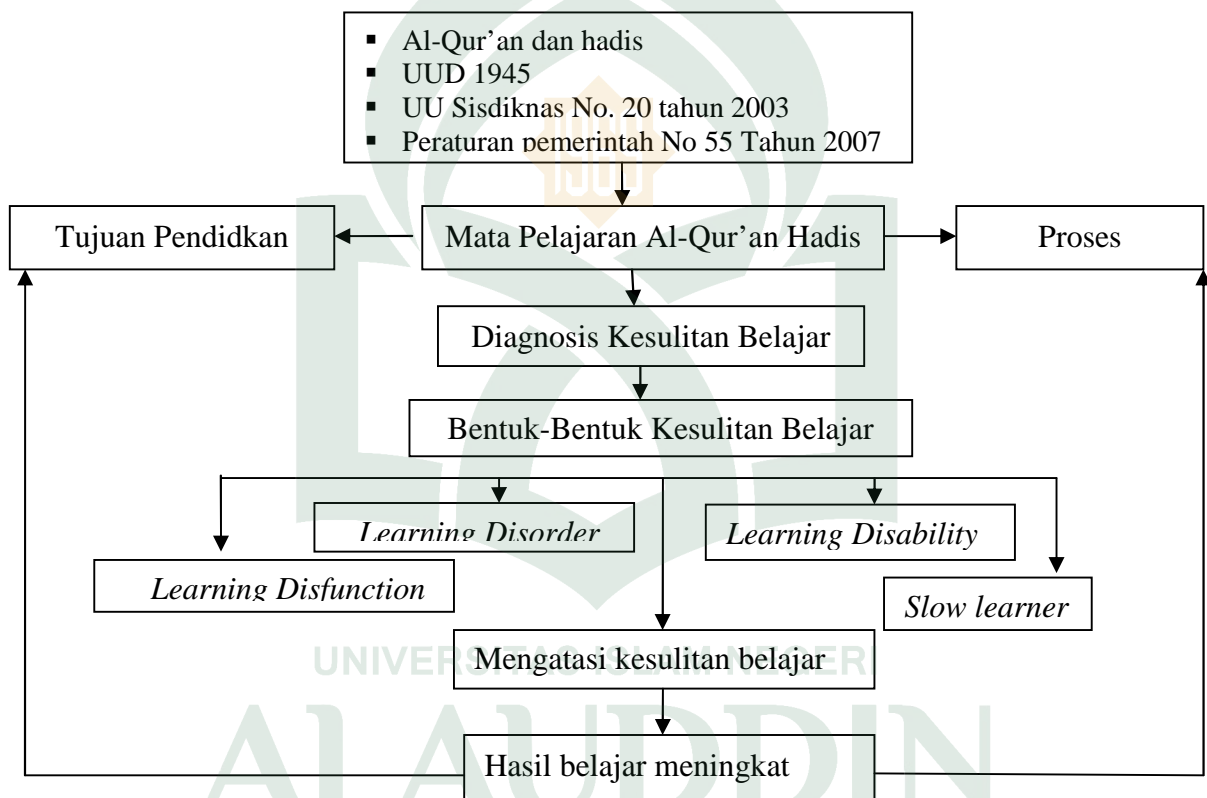

Kerangka fikir di atas menggambarkan alur pembahasan tesis ini, dasarnya adalah Al-Qur'an, Hadis yang didukung oleh Undang-Undang dan Peraturan Pemerintah. Al-Qur'an dan Hadis adalah merupakan sumber dari segala sumber hukum Islam yang menjadi pedoman dan petunjuk bagi umat Islam, sedangkan pendidikan agama Islam merupakan suatu upaya yang dilakukan melalui berbagai

proses agar seseorang menjadi paham terhadap agamanya, meyakini kebenaran yang diperolehnya sekaligus mengaktualisasikannya dalam kehidupan sehari-hari. Apabila hal itu dilakukan, maka individu bersangkutan akan mendapatkan keselamatan hidup di dunia dan juga di akhirat.

Berdasarkan Peraturan Pemerintah RI Nomor 55 Tahun 2007 bab I pasal 1 tentang pendidikan agama dan pendidikan keagamaan disebutkan bahwa pendidikan agama adalah pendidikan yang memberi pengetahuan dan membentuk sikap, kepribadian dan keterampilan siswa dalam mengamalkan ajaran agamanya, yang dilaksanakan sekurang-kurangnya melalui mata pelajaran/kuliah pada semua jalur, jenjang dan jenis pendidikan.⁵¹

Pelajaran Al-Qur'an Hadis merupakan mata pelajaran agama, namun tidak dapat dipungkiri bahwa dalam proses penyelenggaraannya, sebagian siswa terkadang ada yang mengalami kesulitan belajar diakibatkan karena faktor internal atau faktor eksternal baik faktor dorongan orang tua, atau adanya gangguan fisik yang dialami siswa atau faktor lainnya.

Fenomena kesulitan belajar bagi siswa biasanya tampak jelas dari menurunnya kinerja akademik atau prestasi belajarnya. Namun kesulitan belajar juga dapat dibuktikan munculnya kelainan pada siswa, misalnya adanya yang mengalami *slow learner*, *learning disorder*, *learning disability* dan *learning disfunction*.⁵² Dengan demikian, untuk mengatasi kesulitan belajar, guru dapat melakukan diagnosis untuk mengidentifikasi penyebab kesulitan belajar siswa dan

⁵¹Peraturan Pemerintah RI. Nomor 55 Tahun 2007 bab I pasal 1 tentang Pendidikan Agama dan Pendidikan Keagamaan, h. 27.

⁵²Muhibbin Syah, *op. cit.*, h. 182.

mengambil langkah untuk mengatasi kesulitan tersebut, agar siswa tetap semangat dalam usaha meningkatkan hasil belajarnya.



BAB III

METODOLOGI PENELITIAN

A. Jenis dan Lokasi Penelitian

1. Jenis Penelitian

Penelitian ini adalah penelitian lapangan (*field research*) dengan jenis penelitian deskriptif kualitatif. Penelitian deskriptif kualitatif adalah penelitian yang memberikan gambaran tentang situasi dan kejadian secara faktual dan sistematis mengenai faktor-faktor, sifat-sifat, serta hubungan antara fenomena yang dimiliki untuk melakukan akumulasi dasar-dasarnya saja.¹ Dengan kata lain, penelitian untuk melakukan eksplorasi dan memperkuat prediksi terhadap suatu gejala yang berlaku atas dasar data yang diperoleh di lapangan.²

Berdasarkan uraian di atas, yang dimaksud penelitian deskriptif kualitatif di sini adalah peneliti mendeskriptifkan secara faktual dan sistematis mengenai diagnosis kesulitan belajar siswa pada mata pelajaran Al-Qur'an Hadis dan upaya mengatasinya di Madrasah Tsanawiyah Darus Shafaa Manipi Kecamatan Sinjai Barat Kabupaten Sinjai.

2. Lokasi Penelitian

Penelitian ini berlokasi di Madrasah Tsanawiyah Darus Shafaa Manipi Kecamatan Sinjai Barat Kabupaten Sinjai, dengan mendiagnosis kesulitan belajar siswa pada mata pelajaran Al-Qur'an Hadis Madrasah ini merupakan salah satu dari sekian banyak madrasah yang terdapat di Kabupaten Sinjai, memiliki siswa yang berasal dari Kabupaten Sinjai dan Kabupaten Gowa, karena daerah ini terletak

¹Lexy J. Moleong, *Metode Penelitian Kualitatif* (Cet. VIII; Bandung: Remaja Rosdakarya, 2000), h. 14.

²Sukardi, *Metode Penelitian Pendidikan Kompetensi dan Prakteknya* (Cet. IV; Jakarta: Bumi Aksara, 2007), h. 14.

pada perbatasan dua Kabupaten tersebut. Madrasah Tsanawiyah Darus Shafaa Manipi Kecamatan Sinjai Barat Kabupaten Sinjai memiliki bangunan yang baik serta didukung oleh sarana dan prasarana seperti mushollah, perpustakaan, sarana olahraga, serta sarana pendukung lainnya.

Adapun yang menjadi pertimbangan sehingga peneliti menetapkan Madrasah Tsanawiyah Darus Shafaa Manipi Kecamatan Sinjai Barat Kabupaten Sinjai sebagai lokasi penelitian adalah:

- a. Setelah peneliti menelusuri, belum ditemukan penelitian yang membahas tentang masalah yang diteliti.
- b. Madrasah ini memiliki guru yang cukup, khususnya guru mata pelajaran Pendidikan Agama Islam yang meliputi mata pelajaran Al-Quran Hadis, Akidah Ahlak, Fikhi dan Sejarah Kebudayaan Islam.

B. Pendekatan Penelitian

Karena penelitian ini merupakan *field research* di mana peneliti melakukan survei langsung ke lokasi penelitian, maka peneliti mengadakan analisis mendalam dengan menggunakan pendekatan penelitian sebagai berikut:

1. Pendekatan pedagogik, yakni pendekatan kasih sayang dan secara kekeluargaan kepada objek penelitian sehingga mereka merasa tidak canggung memberikan data yang dibutuhkan.
2. Pendekatan religius, pendekatan ini dimaksudkan untuk menjadikan ayat-ayat Al-Qur'an dan sunnah Rasulullah saw. sebagai pedoman utama dalam setiap aktifitas kehidupan, termasuk di dalamnya mengungkap beberapa teori yang berkaitan dengan diagnosis kesulitan belajar siswa terhadap mata pelajaran Al-Qur'an Hadis.

3. Pendekatan sosiologis, pendekatan ini diterapkan untuk melihat kesulitan belajar siswa.

C. Sumber Data Penelitian

Sumber data yang di ambil dalam penelitian ini adalah sebagai berikut:

1. Data primer. Data primer adalah data yang diperoleh langsung dari informan yaitu guru mata pelajaran Al-Qur'an Hadis dan siswa yang mengalami kesulitan belajar. Data ini meliputi tanggapan informan terhadap diagnosis kesulitan belajar dalam pembelajaran mata pelajaran Al-Quran Hadis di Madrasah Tsanawiyah Darus Shafaa Manipi Kecamatan Sinjai Barat Kabupaten Sinjai.
2. Data Sekunder. Data Sekunder adalah data yang mengenai karakteristik variabel yang meskipun melekat pada diri, namun diambil/diperoleh dari informan lain yang bukan guru mata pelajaran Al-Qur'an Hadis untuk menjamin obyektifitas penelitian. Data sekunder ini juga diperoleh melalui studi dokumenter yang dilakukan Madrasah Tsanawiyah Darus Shafaa Manipi Kecamatan Sinjai Barat Kabupaten Sinjai terutama berkenaan dengan deskripsi umum sekolah.

D. Instrumen Penelitian

Keberhasilan suatu penelitian banyak ditentukan oleh instrumen yang digunakan, sebab data yang diperlukan untuk menjawab masalah penelitian atau untuk menguji hipotesis diperoleh melalui instrumen. Sebagai alat pengumpul data, instrumen yang akan digunakan dalam penelitian ini adalah observasi, dokumentasi, wawancara mengenai kesulitan belajar yang dihadapi siswa di

Madrasah Tsanawiyah Darus Shafaa Manipi Kecamatan Sinjai Barat Kabupaten Sinjai.

1. Observasi.

Instrumen ini pada dasarnya adalah pemusatan pengamatan terhadap sesuatu yang diteliti dengan menggunakan seluruh pancaindra. Teknik ini digunakan bila penelitian berkenaan dengan perilaku manusia, proses kerja, gejala-gejala alam dan respon yang diamati tidak terlalu besar.³

Dalam penelitian ini peneliti melakukan observasi atau pengamatan di Madrasah Tsanawiyah Darus Shafaa Manipi Kecamatan Sinjai Barat Kabupaten Sinjai tentang keadaan siswa di kelas maupun di luar kelas dan mengamati kondisi siswa yang diduga mengalami kesulitan belajar serta mengamati bagaimana cara yang dilakukan oleh guru mata pelajaran Al-Qur'an Hadis dalam mengatasi kesulitan belajar yang dialami oleh siswa.

2. Dokumentasi.

Mengumpulkan data berdasarkan dokumen atau arsip yang tersimpan dalam daftar inventaris kantor, terutama yang berhubungan dengan kegiatan ketatausahaan. Di dalam melaksanakan hal ini, peneliti menyelidiki benda-benda tertulis seperti buku-buku, Absensi, dokumen, peraturan-peraturan, netulen rapat, catatan harian, dan sebagainya.

Dalam pengumpulan data untuk penyusunan tesis ini, peneliti melakukan pencatatan terhadap dokumen-dokumen yang terdapat di Madrasah Tsanawiyah Darus Shafaa Manipi Kecamatan Sinjai Barat Kabupaten Sinjai berkaitan dengan masalah kesulitan belajar yang dialami oleh siswa dalam proses pembelajaran.

³Sugiono, *Metode Penelitian Pendidikan Pendekatan Kuantitatif, Kualitatif dan R&D* (Cet. VI; Bandung: CV. Alfabeta, 2008), h. 204.

3. Wawancara

Salah satu metode pengumpulan data yang digunakan dalam penelitian ini adalah inteviu/wawancara yaitu mendapatkan informasi dengan cara bertanya langsung kepada responden. Instrumen ini digunakan melalui pertanyaan secara langsung kepada informan.⁴ Agar komunikasi dengan informan dapat terarah, maka terlebih dahulu peneliti menyusun sejumlah item pertanyaan sebagai pedoman dalam wawancara sehubungan dengan materi yang diwawancarakan. Agar proses wawancara dengan informan berlangsung secara luas dan kondusif, pewawancara yang telah memperhatikan keadaan informan yang akan diwawancarai. Informan yang diwawancarai adalah siswa yang mengalami kesulitan belajar dan guru yang mengatasi kesulitan belajar siswa Madrasah Tsanawiyah Darus Shafaa Manipi Kecamatan Sinjai Barat Kabupaten Sinjai.

E. Metode Pengumpulan Data

Dalam pengumpulan data ada dua tahap yang ditempuh, yaitu tahap persiapan dan tahap pelaksanaan.

1. Tahap Persiapan

Langkah-langkah yang ditempuh dalam tahapan ini yakni:

- a. Peneliti membuat instrumen kemudian dikonsultasikan kepada dosen pembimbing.
- b. Pemeriksaan validasi isi instrumen oleh validitor.
- c. Menggunakan instrumen setelah dinyatakan valid.
- d. Mengurus permohonan izin penelitian.

⁴Masri Singarimbun dan Sofian Effendi, *op., cit.* h. 192.

e. Menghubungi Kepala Madrasah, dan mengkonsultasikan jadwal penelitian dengan guru mata pelajaran Al-Qur'an Hadis yang ada pada Madrasah Tsanawiyah Darus Shafaa Manipi.

2. Tahap pelaksanaan

Dalam penelitian ini peneliti mengumpulkan data dengan menggunakan teknik observasi, dokumentasi dan wawancara.

a. Observasi

Pengumpulan data dengan cara observasi dilakukan dengan pengamatan secara langsung terhadap objek yang akan diteliti seperti keadaan siswa di dalam mengikuti proses pembelajaran maupun di luar dari proses pembelajaran serta mengamati bagaimana kegiatan yang dilakukan oleh guru mata pelajaran dalam menangani siswa yang mengalami kesulitan belajar.

b. Dokumentasi

Pengumpulan data dengan cara ini yakni dengan melakukan pencatatan terhadap dokumen-dokumen yang berkaitan dengan jenis kesulitan belajar yang dihadapi oleh siswa dalam mengikuti proses pembelajaran dan melakukan pencatatan terhadap jumlah keseluruhan siswa yang mengalami kesulitan belajar.

c. Wawancara/*interview*

Pengumpulan data dengan cara ini dilakukan dengan memberikan pertanyaan secara lisan kepada salah satu atau lebih responden penelitian. Pertanyaan ini berisi tentang kesulitan belajar yang dialami siswa.

Di samping memerlukan waktu yang cukup lama untuk mengumpulkan data, dengan metode *interview* peneliti harus memikirkan tentang pelaksanaannya. Sikap pada waktu datang, sikap duduk, kecerahan wajah, tutur kata, keramahan,

kesabaran, serta keseluruhan penampilan, akan sangat berpengaruh terhadap isi jawaban responden yang diterima oleh peneliti.

Dari beberapa metode pengumpulan data di atas, peneliti menggunakan *interview* wawancara sebagai metode utama. Sedangkan metode lain seperti observasi, dokumentasi adalah sebagai pelengkap yang peneliti gunakan.

F. Teknik Analisis dan Pengumpulan Data

Data yang diperoleh melalui observasi, *interview* wawancara dan dokumentasi diolah dan dianalisis dengan analisis deskriptif kualitatif.

Analisis data merupakan kegiatan yang dilakukan setelah seluruh responden atau sumber data lain terkumpul. Dalam penelitian kuantitatif, analisis data adalah mengelompokkan data berdasarkan variabel dan jenis responden, mentabulasi data berdasarkan variabel dari seluruh responden, menyajikan data tiap variabel yang diteliti, melakukan perhitungan untuk menjawab rumusan masalah, dan melakukan perhitungan untuk menguji hipotesis yang telah diajukan.⁵

Tujuan utama analisis data adalah untuk meringkaskan data dalam bentuk yang mudah dipahami dan mudah ditafsirkan, sehingga hubungan antar problem penelitian dapat dipelajari dan diuji.

Penelitian kualitatif adalah proses pencarian data untuk memahami masalah sosial yang didasari pada penelitian yang menyeluruh (*holistic*), dibentuk oleh kata-kata, dan diperoleh dari situasi yang alamiah.

Pada penelitian kualitatif, peneliti berusaha memahami subyek dari kerangka berpikirnya sendiri. Dengan demikian, yang penting adalah pengalaman,

⁵Sugiyono, *op. cit.*, h. 169.

pendapat, perasaan dan pengetahuan partisipan. Oleh karena itu, semua perspektif menjadi bernilai bagi peneliti.

Metode yang digunakan dalam pendekatan ini tidak kaku dan tidak terstandarisasi. Penelitian kualitatif sifatnya fleksibel, dalam arti kesesuaiannya tergantung dari tujuan setiap penelitian. Walaupun demikian, selalu ada pedoman untuk diikuti, tapi bukan aturan yang mati. Jalannya penelitian dapat berubah sesuai kebutuhan, situasi muncul selama berlangsungnya penelitian tersebut.

Ada berbagai macam pendapat yang dikemukakan oleh sejumlah peneliti mengenai kapan pendekatan kualitatif digunakan. Sebagian besar peneliti mengemukakan bahwa pendekatan kualitatif digunakan bila peneliti ingin memahami sudut pandang partisipan secara lebih mendalam, dinamis dan menggali berbagai macam faktor sekaligus. Selain itu pendekatan kualitatif tepat digunakan dalam situasi yang informal, di mana hal ini dimungkinkan oleh topik yang peka bagi responden, latar belakang demografis (pendidikan, tempat tinggal dan sebagainya) tertentu, dan hal lain yang menyebabkan pendekatan kuantitatif sulit diterapkan.⁶

Dengan adanya metode deskriptif kualitatif maka teknik analisa data dilakukan melalui 3 tahapan yaitu:

1. Reduksi data, yaitu proses pemilihan, pemusatan perhatian pada penyederhanaan, pengabstrakan dan transformasi data mentah atau data kasar yang muncul dari catatan-catatan tertulis di lapangan. Dengan kata lain proses reduksi data ini dilakukan oleh peneliti secara terus menerus saat melakukan penelitian untuk menghasilkan data sebanyak mungkin.

⁶<http://eko13.wordpress.com/2008/05/02/metode-kualitatif/> (25 Desember 2011)

2. Penyajian data, yaitu penyusunan informasi yang kompleks ke dalam suatu bentuk yang sistematis, sehingga menjadi lebih selektif dan sederhana serta memberikan kemungkinan adanya penarikan kesimpulan data dan pengambilan tindakan. Dengan proses penyajian data ini peneliti telah siap dengan data yang telah disederhanakan dan menghasilkan informasi yang sistematis
3. Kesimpulan, yaitu merupakan tahap akhir dalam proses analisa data. Pada bagian ini peneliti mengutarakan kesimpulan dari data-data yang telah diperoleh dari observasi dan *interview*. Dengan adanya kesimpulan peneliti akan terasa sempurna karena data yang dihasilkan benar-benar valid atau maksimal.⁷

Hasil akhir dari penelitian kualitatif, bukan sekedar menghasilkan data atau informasi yang sulit dicari melalui metode kualitatif, tetapi juga harus mampu menghasilkan informasi-informasi yang bermakna, atau ilmu baru yang dapat digunakan untuk membantu mengatasi masalah.

UNIVERSITAS ISLAM NEGERI
ALAUDDIN
M A K A S S A R

⁷<http://yukngeblogyuk.blogspot.com/2009/04/metode-deskriptif-kualitatif.html> (25Desember 2011).

BAB IV

HASIL PENELITIAN DAN PEMBAHASAN

A. Hasil Penelitian

1. Gambaran Umum Madrasah Tsanawiyah Darus Shafaa Manipi

a. Sejarah Singkat Berdirinya Madrasah Tsanawiyah Darus Shafaa Manipi

Madrasah Tsanawiyah Darus Shafaa Manipi merupakan salah satu lembaga pendidikan formal yang ada di kabupaten Sinjai yang bernaung di bawah Kementerian Agama Kabupaten Sinjai, memberikan pendidikan dan pengajaran pada tingkat menengah/Madrasah Tsanawiyah yang berlokasi di Kelurahan Balakia Kecamatan Sinjai Barat Kabupaten Sinjai. Posisinya berada pada arah utara Kantor Camat Sinjai Barat, jaraknya sekitar kurang lebih 5 kilometer.

Ide timbulnya tentang keberadaan Madrasah Tsanawiyah Darus Shafaa Manipi, dilatar belakangi oleh situasi dan kondisi masyarakat setempat akan pentingnya arti pendidikan agama dalam kehidupan masyarakat setempat dalam berbangsa dan bernegara. Di samping mengingat jumlah siswa yang telah menamatkan pendidikannya pada tingkat Sekolah Dasar (SD) yang setiap tahunnya semakin berkembang dan bertambah jumlahnya.

Dengan melihat kondisi yang demikian sehingga para tokoh pendidik, tokoh masyarakat dan pemerintah yang terkait, merasa perlu adanya suatu sekolah/madrasah untuk tingkat Madrasah Tsanawiyah di daerah ini, maka Madrasah Tsanawiyah Darus Shafaa Manipi resmi didirikan pada tahun 1977 tepatnya pada tanggal 1 Juli 1977.

Sejak berdirinya Madrasah Tsanawiyah Darus Shafaa Manipi telah mengalami pergantian pimpinan, yaitu:

- 1) Umar Ngai, BA. Tahun 1977 – 1982
- 2) Kamaruddin Papo, Tahun 1982 – 2002
- 3) Drs. Ramli, Tahun 2002 – sekarang.

b. Struktur Organisasi

Setiap organisasi formal setidaknya memiliki struktur kepengurusan secara sistematis dalam menjalankan roda organisasi. Dengan adanya struktur ini setiap orang yang berbeda dalam organisasi tersebut dapat menyadari apa yang telah menjadi tugas dan tanggung jawabnya, sehingga dengan demikian kegiatan dalam organisasi tersebut dapat berjalan sesuai dengan tujuan yang hendak dicapai. Begitu pula dengan madrasah, pada umumnya ada dua jabatan dalam penyelenggaraan pendidikan dan pengajarannya, yakni jabatan struktural dan jabatan fungsional.

Jabatan struktural yaitu jabatan dalam sekolah/madrasah, mulai dari Kepala Madrasah sampai wali kelas termasuk jabatan sebagai kordinator bimbingan dan konseling. Sedangkan jabatan fungsional adalah jabatan yang dipegang oleh guru sehubungan dengan tugas dan wewenangnya selaku pendidik dan dan pengajar.

Kepala Madrasah selaku pemimpin tertinggi dalam sebuah lembaga pendidikan (madrasah) bertanggung jawab terhadap kelangsungan pendidikan dan pengajaran di madrasah yang dipimpinnya. Demikian pula dengan Madrasah Tsanawiyah Darus Shafaa Manipi dapat kita lihat pada struktur organisasi seperti yang digambarkan di bawah ini:

Struktur Organisasi Madrasah Tsanawiyah Darus Shafaa Manipi Kecamatan Sinjai Barat Kabupaten Sinjai

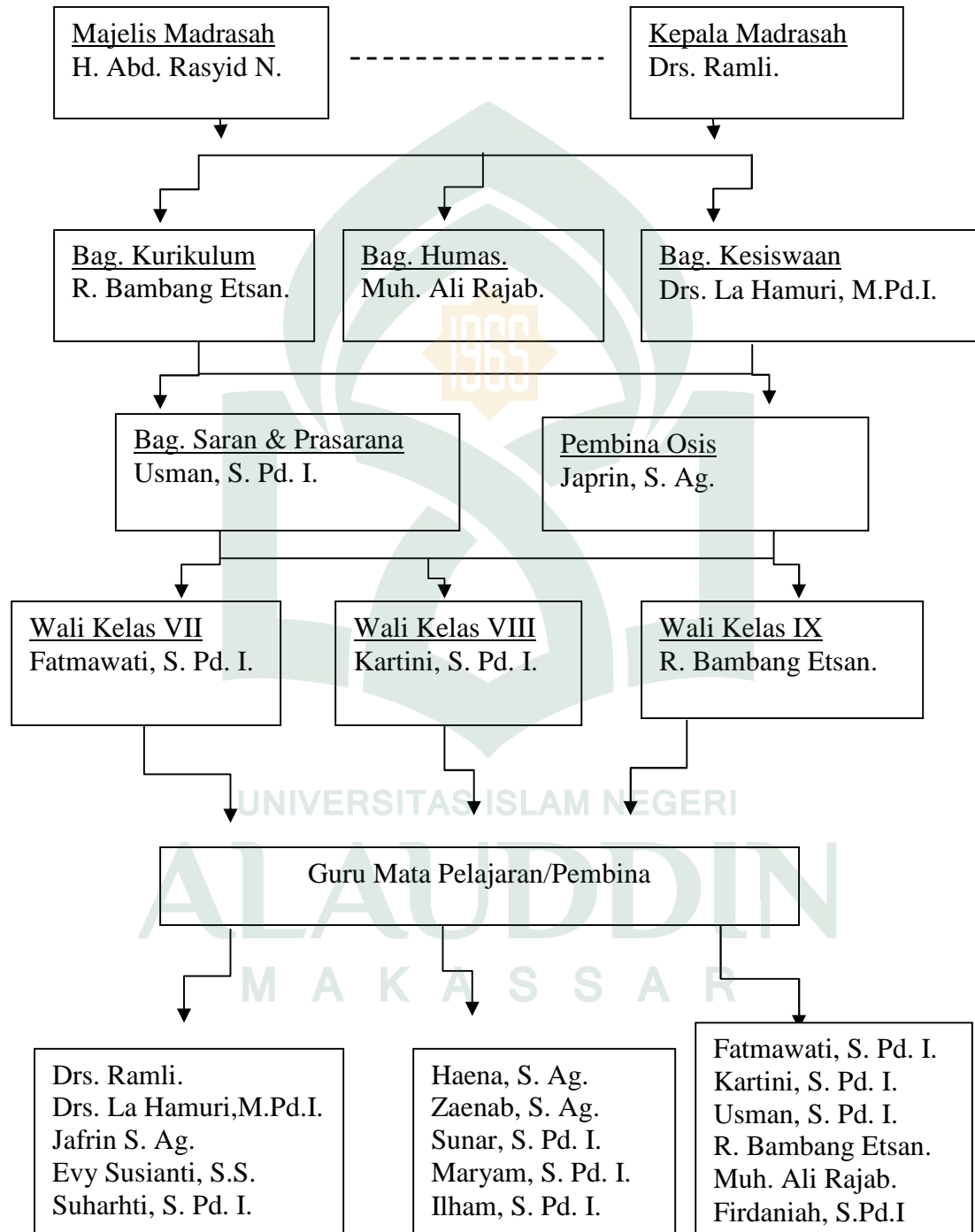

Sumber data: Kantor Madrasah Tsanawiyad Darus Shafaa Manipi dicatat tanggal 10 April 2012

c. Profil Madrasah Tsanawiyah Darus Shafaa Manipi

1. Visi

Terwujudnya prestasi siswa yang cerdas, terampil dan *berakhlakul karimah* yang tercermin dalam tingkah laku sehari-hari.

2. Misi

- a) Melaksanakan proses pembelajaran dengan konteks yang sesuai dengan nilai, norma, agama dan budi pekerti luhur.
- b) Mengintegrasikan semua mata pelajaran dalam nilai keagamaan.
- c) Memberikan ketauladanan kepada siswa tentang kedisiplinan, ketaatan, kejujuran dan keikhlasan dalam berbagai kegiatan.

3. Tujuan

- a) Diterimanya lulusan madrasah/sekolah lanjutan menengah yang berkuwalitas baik negeri maupun swasta.
- b) Diraihnya prestasi yang baik pada madrasah lanjutan
- c) Terciptanya kehidupan yang religius di lingkungan pendidikan dengan perilaku ikhlas, mandiri, sederhana, ukhwa serta bebas berkreasi.

4. Sasaran

- a) Menciptakan calon agama yang berilmu
- b) Menciptakan calon ilmuwan yang beragama
- c) Menciptakan calon tenaga terampil yang profesional dan agamis.

5. Kurikulum

Kurikulum disusun untuk mewujudkan tujuan pendidikan nasional dengan memperhatikan tahap perkembangan siswa dan kesesuaiannya dengan lingkungan,

kebutuhan pembangunan nasional, perkembangan ilmu pengetahuan dan teknologi serta kesenian, sesuai dengan jenis dan jenjang masing-masing satuan pendidikan.¹

Kurikulum yang dipergunakan di Madrasah Tsanawiyah Darus Shafaa Manipi Kecamatan Sinjai Barat Kabupaten Sinjai adalah kurikulum Kementerian Agama dan Kementerian Pendidikan Nasional yang tertuang dalam Kurikulum Tingkat Satuan Pendidikan berdasarkan standar isi Madrasah Tsanawiyah Tahun 2009 sesuai dengan Peraturan Menteri Agama Republik Indonesia nomor 2 Tahun 2009.² Kedua kurikulum ini dipadukan dan sejalan secara seimbang sehingga diharapkan dapat menghasilkan siswa atau peserta didik yang memiliki kemampuan dan keahlian ganda.

6. Mata Pelajaran

Mata pelajaran yang diajarkan pada Madrasah Tsanawiyah Darus Shafaa Manipi Kecamatan Sinjai Barat Kabupaten Sinjai adalah:

- a. Mata pelajaran Pendidikan Agama Islam meliputi: Al-Qur'an-Hadis, Akidah-Akhlak, Fikih dan Sejarah Kebudayaan Islam.
- b. Mata pelajaran umum meliputi: IPS Terpadu (Ekonomi, Geografi, Sejarah), Biologi, Fisika, Kimia, Matematika, Penjaskes, Seni Budaya, PKn, Mulok dan TIK (Teknologi Informasi dan Komunikasi).
- c. Mata pelajaran bahasa meliputi: Bahasa Arab, Bahasa Indonesia, dan Bahasa Inggris.

¹Lihat Moecflich Hasbullah, *Islamisasi Ilmu Pengetahuan* (Cet.I; Jakarta: Cidesindo, 2000), h. 33.

²Lihat Peraturan Menteri Agama Republik Indonesia nomor 2 Tahun 2009. h. 27.

7. Keadaan Guru

Guru adalah salah satu komponen penting dalam proses belajar mengajar, yang ikut berperan dan berusaha membentuk sumber daya manusia yang potensial di bidang pembangunan, khususnya dalam pembangunan agama dan pembangunan manusia seutuhnya, yakni utuh jasmani dan rohani. Manusia yang berguna dalam pembangunan bangsa dan negara. Dengan demikian, guru atau profesi guru bukan pekerjaan ringan, melainkan tanggungjawab yang berat membangun manusia terdidik. Pengajaran dan pengarahan seorang guru terhadap anak didiknya merupakan tumpuan perhatian dan usaha pembinaan dan pendidikan atau pengajaran yang diberikan, selanjutnya sedikit demi sedikit menjalankan tugasnya sebagai guru.

Guru merupakan salah satu unsur di bidang pendidikan yang harus betul-betul melibatkan segala kemampuannya, ikut serta aktif dan menempatkan kedudukannya sebagai tenaga profesional, sesuai dengan tuntunan masyarakat yang semakin berkembang. Perlu juga dijelaskan bahwa guru bukan hanya sebagai pengajar akan tetapi juga sebagai pendidik dan sekaligus sebagai pembimbing.

Dari berbagai tanggung jawab yang diemban oleh seorang guru, hal ini menunjukkan guru menempatkan bagian tersendiri dengan berbagai ciri khasnya. Demikian pula halnya dengan guru-guru yang ada di Madrasah Tsanawiyah Darus Shafaa Manipi tidak lepas dari tanggung jawabnya sebagai guru.

Dengan demikian, maka seorang guru bukan hanya dituntut untuk mengajar, tetapi harus mampu memberikan dorongan belajar serta membantu mengarahkan anak didik atau siswa kepada pencapaian tujuan pendidikan. Begitu

pula halnya guru-guru di Madrasah Tsanawiyah Darus Shafaa Manipi Kabupaten Sinjai.

Untuk mengetahui keadaan guru di Madrasah Tsanawiyah Darus Shafaa Manipi, dapat dilihat pada tabel berikut:

Tabel 1
Keadaan Guru di Madrasah Tsanawiyah Darus Shafaa Manipi
Kabupaten Sinjai

No	Nama Guru	Golongan	Mata pelajaran	Keterangan
1.	Drs. Ramli	IV/a	Fiqih	Bersertifikasi
2.	Drs. La Hamuri M.Pd.I	III/b	A. Ahlak	Bersertifikasi
3.	Saenab, S.Ag.	Honorar	Pend. Seni	Belum Bersertifikasi
4.	Haena, S.Ag.	Honorar	B. Indonesia	Belum Bersertifikasi
5.	Maryam, S.Pd.I	Honorar	Pendidikan Seni	Belum Bersertifikasi
6.	Suharti, S.Pd.I	Honorar	Biologi	Belum Bersertifikasi
7.	R.Bambang Etsan	Honorar	Fisika	Belum Bersertifikasi
8.	Muh. Ali Rajab	Honorar	IPS Sejarah	Belum Bersertifikasi
9.	Usman, S. Pd.I	Honorar	Penjaskes	Belum Bersertifikasi
10	Fatmawati, S.Pd.I	Honorar	Geografi	Belum Bersertifikasi
11	Evy susanti, S.S	Honorar	Bhs. Inggris	Belum Bersertifikasi
12	Kartini, S.Pd.I	Honorar	Al-Qur'an Hadis	Belum Bersertifikasi
13	Jafrin, S.Ag	Honorar	SKI	Belum Bersertifikasi
14.	Sunar Usman	Honorar	Bhs. Arab	Belum Bersertifikasi

15.	Firdania, S.Pd.I	Honorar	Mulok	Belum bersertifikasi
16.	Ilham, S.Pd	Honorar	TIK	Belum bersertifikasi

Sumber data: Kantor Madrasah Tsanawiyah Darus Shafaa Manipi, dicatat pada tanggal 23 April 2012.

8. Keadaan Siswa

Dalam dunia pendidikan formal, siswa merupakan sebagai objek atau sarana utama untuk mendidik. Dengan demikian, setiap lembaga pendidikan pada hakikatnya terdapat suatu sistem yang tidak dapat dipisahkan antara satu dengan yang lainnya, yaitu di samping adanya berbagai fasilitas, adanya guru, juga terdapat siswa yang merupakan bagian integral dalam pendidikan formal.

Jika tugas pokok guru adalah mengajar, maka tugas siswa adalah belajar. Oleh karena itu, keduanya amat berkaitan dan saling bergantung satu sama lain, tidak dapat dipisahkan dan berjalan seiring dengan belajar proses belajar mengajar.

Untuk mengetahui dengan jelas keadaan siswa Madrasah Tsanawiyah Darus Shafaa Manipi tahun 2011/2012, dapat dilihat pada tabel:

Tabel 2

Keadaan siswa Madrasah Tsanawiyah Darus Shafaa Manipi Tahun ajaran 2011/2012

No.	Kelas	Jumlah kelas	Jenis kelamin		Jumlah
			Laki-laki	Perempuan	
1.	I	1	8	16	24
2.	II	1	14	14	28
3.	III	1	13	11	24
Jumlah			35	41	76

Sumber data: Kantor Madrasah Tsanawiyah Darus Shafaa Manipi, papan potensi, dicatat pada tanggal 23 April 2012.

Dengan melihat tabel tersebut di atas, maka dapat diketahui jumlah siswa di Madrasah Tsanawiyah Darus Shafaa Manipi sebanyak 76 orang.

9. Keadaan Fasilitas Pengajaran

Tidak dapat dipungkiri bahwa dalam proses pembelajaran tidak saja ditentukan oleh adanya siswa dan pengajar yang profesional, akan tetapi ditentukan juga oleh tersedianya sarana dan fasilitas yang cukup memadai. Demikian pula halnya Madrasah Tsanawiyah Darus Shafaa Manipi, yang merupakan lembaga pendidikan formal di bawah naungan Kementerian Agama, yang memiliki fasilitas dalam menunjang terlaksananya proses pembelajaran yang bermutu dan berkualitas. Fasilitas pengajaran yang peneliti maksudkan di sini adalah fasilitas fisik yang meliputi sarana dan prasarannya.

a. Keadaan Sarana

Berdasarkan pengamatan dan data tertulis yang diperoleh, dapat diketahui bahwa keadaan siswa pada Madrasah Tsanawiyah Darus Shafaa Manipi, termasuk dalam kategori yang cukup menunjang proses belajar mengajar, meskipun belum sepenuhnya terpenuhi.

Sarana yang dimiliki Madrasah Tsanawiyah Darus Shafaa Manipi, dapat dilihat pada tabel berikut:

Tabel 3

Keadaan sarana Madrasah Tsanawiyah Darus Shafaa Manipi

No.	Jenis Sarana	Banyaknya	Keadaan Sarana
1.	Ruang kepala madrasah	1	Permanen
2.	Ruang guru	1	Permanen
3.	Ruang tata usaha	1	Permanen
4.	Ruang kelas	3	Permanen

5.	Perpustakaan	1	Permanen
6.	WC	2	Permanen
7.	Ruang Komputer	1	Permanen

Sumber data: Kantor Madrasah Tsanawiyah Darus Shafaa Manipi, dicatat pada tanggal 23 April 2012.

Berdasarkan pada tabel di atas, dapat dikatakan bahwa keadaan sarana Madrasah Tsanawiyah Darus Shafaa Manipi sudah cukup memadai dan dapat mendukung kelancaran proses pembelajaran.

b. Keadaan Prasarana

Di samping fasilitas, sarana yang menunjang pelaksanaan proses belajar mengajar, prasarana juga tidak kalah pentingnya karena keduanya sama-sama berperan dalam kegiatan belajar mengajar.³

10. Prestasi yang Pernah Diraih

Adapun prestasi yang pernah diraih Madrasah Tsanawiyah Darus Shafaa Manipi adalah sebagai berikut:

- a. Juara II Bola volley putra tingkat Madrasah Tsanawiyah se-kecamatan Sinjai Barat 1995
- b. Juara II bola volley putri tingkat Madrasah Tsanawiyah Se-kecamatan Sinjai Barat tahun 1995
- c. Juara III grak jalan Indah Hut 59 se kecamatan Sinjai 2004
- d. Juara III grak jalan Indah Hut 60 Kab. Sinjai 2005
- e. Juara II Sepak Takraw Tingkat Madrasah Tsanawiyah 2006
- f. Juara III Grak Jalan Indah Tingkat Madrasah Tsanawiyah 2007
- g. Juara I Sepak Takraw Tingkat Madrasah Tsanawiyah 2008

³Arsip, Madrasah Tsanawiyah Darus Shafaa Manipi, dicatat pada tanggal 20 Mei 2012.

- h. Juara III Grak Jalan Indah Tingkat Madrasah Tsanawiyah 2009
- i. Juara I Lomba Khutbah Jum'at tingkat Madrasah Tsanawiyah 2010
- j. Juara III Madrasah Tsanawiyah tauladan HAB 46 Kemenag Kabupaten Sinjai 2010
- k. Juara I Sepak Takraw Tingkat Madrasah Tsanawiyah se kecamatan Sinjai Barat 2010
- l. Juara II Sepak bola Tingkat Madrasah Tsanawiyah 2010
- m. Juara II Atletik putra 100 meter 2010

Sumber data: Kantor MTs Darus Shafaa Manipi dicatat pada tanggal 23 April 2012.

2. Diagnosis Kesulitan Belajar Siswa pada Mata Pelajaran Al-Qur'an Hadis di Madrasah Tsanawiyah Darus Shafaa Manipi Kecamatan Sinjai Barat Kabupaten Sinjai

Diagnosis adalah keputusan (penentuan) mengenai hasil pemeriksaan yang dilakukan oleh guru terhadap siswa yang diduga mengalami kesulitan belajar Al-Qur'an Hadis di Madrasah Tsanawiyah Darus Shafaa Manipi Kecamatan Sinjai Barat Kabupaten Sinjai

Oleh karena itu guru mata pelajaran Al-Qur'an Hadis melakukan langkah-langkah dalam mendiagnosis kesulitan belajar siswa yaitu:

- a. Melakukan observasi kelas untuk melihat perilaku menyimpang siswa ketika mengikuti pelajaran Al-Qur'an Hadis.
- b. Memeriksa penglihatan dan pendengaran siswa, gangguan otak, khususnya yang diduga mengalami kesulitan belajar
- c. Mewawancarai orang tua atau wali siswa untuk mengetahui hal ihwal keluarga yang mungkin menimbulkan kesulitan belajar.

Adapun faktor-faktor yang menyebabkan timbulnya kesulitan belajar yang dihadapi siswa yaitu:

1. Siswa mengalami kesulitan belajar karena dasar pengetahuan membaca al-Qur'an tidak lancar.
2. Kesulitan belajar karena gangguan otak atau sering lupa
3. Adanya gangguan pendengaran sehingga sulit memahami materi pelajaran yang dijelaskan oleh guru.⁴

Sejalan dengan penuturan Kartini selaku guru mata pelajaran al-Qur'an Madrasah Tsanawiyah Darus Shafaa Manipi dari hasil *interview* (wawancara) mengatakan bahwa, ada tiga hal yang selama ini dilakukan untuk mengetahui kesulitan belajar yang dialami oleh siswa yakni:

- a) Melakukan observasi ke kelas untuk melihat perilaku menyimpang yang dimiliki oleh siswa.
- b) Laporan guru yang mengajar di kelas tentang kondisi dan kesulitan yang dihadapi siswa dalam proses pembelajaran
- c) Melakukan panggilan kepada orang tua atau wali siswa untuk mengetahui perilaku seorang siswa dalam lingkungan keluarga.⁵

Senada dengan ungkapan Lahamuri, dari hasil wawancara dengan peneliti yang mengatakan bahwa: "Untuk mengetahui tingkat kesulitan belajar yang dihadapi oleh seorang siswa maka salah satu cara untuk mengetahuinya adalah memberikan soal-soal yang beragam dengan kategori mudah, sedang, dan sukar"

⁴Kartini, Guru mata pelajaran Al-Qur'an Hadis, *Wawancara* oleh peneliti di Manipi, 10 April 2012.

⁵Kartini, Guru mata pelajaran Al-Qur'an Hadis, *Wawancara* oleh peneliti di Manipi, 15 April 2012.

Hal ini pula dipertegas oleh pernyataan Ibu Kartini dari hasil wawancara dengan peneliti mengatakan bahwa :

Hal yang paling mudah untuk mengetahui bahwa seorang siswa mengalami kesulitan belajar Al-Qur'an Hadis adalah malas untuk mengerjakan tugas yang diberikan, sulit menghafal dan adanya kesulitan dalam memahami makna bacaan dalam pelajaran Al-Qur'an Hadis.⁶

Dari ketiga pernyataan di atas menunjukkan bahwa untuk mengetahui kesulitan belajar yang dihadapi oleh siswa dengan melakukan observasi langsung di kelas, melakukan pemanggilan kepada orang tua/wali siswa, berdasarkan laporan guru yang mengajar di kelas, memberikan soal-soal yang beragam dengan tingkat kesukaran yang berbeda-beda serata melihat tingkat kemalasan siswa dalam menyelesaikan tugas yang diberikan.

3. Bentuk- Bentuk Kesulitan Belajar Siswa di Madrasah Tsanawiyah Darus Shafaa Manipi Kecamatan Sinjai Barat Kabupaten Sinjai

Dalam keseluruhan proses pendidikan di madrasah, kegiatan belajar merupakan bagian yang paling penting. Ini berarti bahwa berhasil tidaknya pencapaian tujuan pendidikan, banyak tergantung pada bagaimana proses pembelajaran yang dialami oleh siswa, namun demikian dalam belajar sering ada hal-hal yang mengakibatkan kegagalan atau setidaknya menjadi gangguan yang menghambat kemajuan belajar. Hambatan atau kesulitan belajar itu terjadi karena ada hal-hal menyebabkannya.

Adapun bentuk-bentuk kesulitan belajar di Madrasah Tsanawiyah Darus Shafaa Manipi diklasifikasikan pada tabel berikut.

⁶Kartini, Guru mata pelajaran Al-Qur'an Hadis, *Wawancara* oleh peneliti di Manipi, 11 April 2012.

Bentuk-Bentuk Kesulitan Belajar

No	Bentuk-Bentuk Kesulitan Belajar	Laki-Laki	Perempuan	Jumlah
1	<i>Learning disorder</i>	6	4	10
2	<i>Learning disability</i>	3	2	5
3	<i>Learning disfunction</i>	-	1	1
4	<i>Slow Learner</i>	2	3	5
Jumlah		11	10	21

Sehubungan dengan hal tersebut proses pembelajaran di Madrasah Tsanawiyah Darus Shafaa Manipi, guru masih mengalami kendala dalam membina dan mencerdaskan siswanya dengan adanya siswa yang mengalami kesulitan dalam menerima dan memahami materi yang disampaikan oleh guru dalam proses pembelajaran, khususnya pada mata pelajaran Al-Qur'an Hadis karena adanya siswa yang mengalami gangguan belajar.

a. *Learning Disorder*.

Learning disorder adalah suatu proses belajar yang terganggu karena adanya respon-respon tertentu yang bertentangan atau tidak sesuai. Jenis kesulitan belajar semacam ini biasanya dialami oleh siswa yang tidak berminat pada suatu mata pelajaran tertentu, tapi harus mempelajarinya karena tuntutan kurikulum.

Gangguan dalam proses pembelajaran karena kurangnya minat belajar pada suatu mata pelajaran tertentu akan sangat memengaruhi prestasi belajar yang dimiliki oleh siswa karena minat dasarnya adalah penerimaan akan suatu hubungan antara diri sendiri dengan sesuatu di luar diri. Semakin kuat atau dekat hubungan tersebut, maka akan semakin besar minat siswa.

Dalam konteks itulah diyakini bahwa faktor minat memengaruhi proses dan hasil belajar siswa. Tidak banyak yang diharapkan untuk menghasilkan prestasi belajar yang baik dari seorang siswa yang tidak berminat untuk mempelajari sesuatu. Seperti halnya yang terjadi di Madrasah Tsanawiyah Darus Shafaa Manipi Kabupaten Sinjai.

Ada sebagian siswa yang mengalami bentuk kesulitan belajar *learning disorder*. Hal tersebut dialami oleh siswa yang duduk di kelas VII di mana pelajaran tidak sesuai dengan minat dan bakat yang dimiliki oleh siswa. Hal ini terlihat dari ungkapan Kartini (guru mata pelajaran Al-Qur'an Hadis) dari hasil wawancara dengan peneliti mengungkapkan bahwa:

Secara umum, siswa yang mengalami kesulitan belajar karena kurang berminat pada mata pelajaran Al-Qur'an Hadis yang harus ia jalani karena tuntutan kurikulum, dan umumnya terjadi pada siswa kelas VII karena kadang tidak sesuai dengan bakat dan minat yang dimiliki oleh siswa itu sendiri hal ini dialami oleh 10 orang siswa⁷

Senada dengan yang diungkapkan oleh Husair Nur Ikbal siswa Madrasah Tsanawiyah Darus Shafaa Manipi dari hasil wawancara dengan peneliti mengatakan bahwa:

Sebenarnya saya kurang senang belajar mata pelajaran Al-Qur'an Hadis karena saya belum lancar membaca al-Qur'an, sehingga menjadi kendala dalam memahami materi yang diajarkan oleh guru mata pelajaran, lagi pula bacaannya (tajwidnya) dan menulisnya juga lama karena seperti menggambar.⁸

Dari penjelasan di atas dapat dipahami bahwa siswa yang mengalami jenis kesulitan belajar *learning disorder* umumnya dialami oleh siswa yang duduk di kelas

⁷Kartini, Guru mata pelajaran Al-Qur'an Hadis, *Wawancara* oleh peneliti di Manipi, 11 April 2012.

⁸Husair Nur Ikbal, Siswa, *Wawancara* oleh peneliti di Manipi, 10 April 2012.

VII dikarenakan belum lancar membaca Al-Qur'an sehingga minat belajarnya pada mata pelajaran Al-Qur'an Hadis kurang. Jumlah siswa yang mengalami jenis kesulitan belajar ini yaitu ada 10 orang.

b. *Learning Disability*.

Jenis kesulitan belajar ini timbul karena ketidakmampuan siswa dalam belajar yang diakibatkan oleh berbagai sebab sehingga hasil yang dicapai di bawa hasil intelektualnya. Penyebabnya beraneka ragam seperti kurangnya perhatian dan dorongan orang tua yang kurang mendukung atau masalah emosional dan mental.

Dukungan dan perhatian orang tua adalah hal yang sangat dibutuhkan oleh setiap siswa begitupun dengan emosional dan mental yang dibawa oleh anak dari lingkungan keluarga, akan sangat berpengaruh pada proses belajar yang ia jalani. Emosional dan mental anak yang dididik dari lingkungan keluarga yang berbeda-beda kemudian disatukan dalam satu kelas pasti akan terjadi berbagai masalah ketika seorang anak tidak mampu mengontrol emosi yang ia miliki hingga pada akhirnya akan terjadi benturan fisik pada siswa.

Senada dengan ungkapan Kartini (guru mata pelajaran Al-Qur'an Hadis) mengungkapkan dari hasil wawancara dengan peneliti mengatakan bahwa:

Kesulitan belajar yang dialami di madrasah ini yang berkaitan dengan emosional, mental dan kurangnya perhatian orang tua cukup tinggi yakni mencapai 5 orang siswa yang mana yang terdiri dari perselisihan antara teman dan siswa yang kurang diperhatikan orang tuanya karena paktor kesibukan.⁹

⁹Kartini, Guru mata pelajaran Al-Qur'an Hadis, *Wawancara* oleh peneliti di Manipi, 10 April 2012.

Hal ini diperjelas oleh Risal Wahyudi siswa Madrasah Tsanawiyah Darus Shafaa Manipi dari hasil wawancara dengan peneliti mengatakan bahwa “Saya kurang aktif di madrasah karena orang tua saya membebani pekerjaan kepada saya sehingga waktu belajarpun kurang, hingga pada akhirnya membuat saya malas untuk belajar”¹⁰

Berdasarkan penjelasan di atas dapat dipahami bahwa emosional, mental dan kurangnya perhatian orang tua akan mengakibatkan seorang anak mengalami kesulitan belajar, adapun jumlah siswa yang mengalaminya yakni ada 5 orang siswa.

c. *Learning Dispunction* atau Gangguan Pendengaran.

Jenis kesulitan belajar ini merupakan gangguan proses belajar yang terjadi karena adanya gangguan pendengaran sehingga mengakibatkan seorang siswa sangat sulit dalam mengikuti proses belajar mengajar secara keseluruhan.

Pendengaran merupakan hal yang paling berpengaruh dalam diri setiap manusia karena mengontrol segala aktifitas yang dilakukan dan pendengaran merupakan penghubung untuk menyampaikan informasi ke otak, bila pendengaran mengalami gangguan maka akan mengakibatkan seseorang sangat sulit dalam melaksanakan aktifitasnya apa lagi dalam hal belajar seorang siswa akan sangat sulit mencapai perstasi belajar yang baik.

Hal ini pula yang menjadi hambatan dalam proses belajar mengajar Al-Qur'an Hadis di Madrasah Tsanawiyah Darus Shafaa Manipi seperti yang diungkapkan oleh Kartini (guru mata pelajaran Al-Qur'an Hadis) dari hasil

¹⁰ Risal Wahyudi, Siswa, *Wawancara* oleh peneliti di Manipi, 10 April 2012.

wawancara dengan peneliti mengatakan bahwa: "Jenis kesulitan belajar yang diakibatkan karena adanya gangguan pendengaran, selama ini ada 1 siswa yang mengalami hal demikian, siswa itu tidak dapat mengerti pelajaran"¹¹

Hal ini diperjelas oleh ungkapan Megawati siswa kelas VII Madrasah Tsanawiyah Darus Shafaa Manipi Kabupaten Sinjai dari hasil wawancara peneliti mengatakan bahwa: "Ketika saya mengikuti proses belajar mengajar al-Qur'an hadis saya sulit memahami apa yang dijelaskan oleh guru sebab pendengaran saya terganggu apalagi kalau guru yang mengajar kecil suaranya".¹²

Dari penjelasan di atas dapat dipahami bahwa siswa yang mengalami gangguan pendengaran akan sangat sulit untuk mendapatkan prestasi belajar yang baik karena selalu dihantui oleh rasa cemas dan tegang dalam proses belajar mengajar dan jumlah siswa yang mengalami kesulitan belajar ini yaitu 1 orang siswa.

d. *Slow Learner* atau Siswa Lamban.

Jenis kesulitan belajar ini memperlihatkan gejala lambat atau dalam proses perkembangannya lambat dimana siswa tidak mampu menyelesaikan tugas-tugas belajar dalam batas waktu yang telah ditetapkan biasanya mereka membutuhkan waktu belajar yang lebih lama untuk menyelesaikannya.

Siswa yang tidak mampu menyelesaikan tugas yang diberikan oleh guru tepat pada waktunya akan sulit untuk bersaing dengan teman-temannya yang mampu menyelesaikan tugas-tugasnya tepat pada waktunya hingga akhirnya

¹¹Kartini, Guru mata pelajaran Al-Qur'an Hadis, *Wawancara* oleh peneliti di Manipi, 11 April 2012.

¹²Megawati, Siswi, *Wawancara* oleh peneliti di Manipi, 10 April 2012.

mereka lebih memilih untuk mencontek kepada temannya ketimbang mengerjakannya sendiri.

Berdasarkan ungkapan Kartini (guru mata pelajaran Al-Qur'an Hadis) sebagai guru mata pelajaran Al-Qur'an Hadis mengungkapkan dari hasil wawancara dengan peneliti bahwa:

Diantara sekian banyaknya siswa yang saya ajar ada sebahagian siswa yang selalu terlambat dalam menyelesaikan tugas-tugas yang diberikan utamanya tugas rumah ketika dijanjikan untuk dikumpul pada pertemuan berikutnya biasa mereka belum mampu menyelesaikannya malahan mereka meminta untuk diperpanjang waktunya sampai minggu depan.¹³

Senada dengan hal tersebut Kartini (guru mata pelajaran Al-Qur'an Hadis) mengungkapkan dari hasil wawancara dengan peneliti mengatakan bahwa:

Dalam proses belajar memang tidak pernah terlepas dari dari karakter siswa yang beragam begitupun dengan kemampuan siswa dalam menyelesaikan tugas ada siswa yang tidak ada kendala namun ada juga sebahagian kecil siswa yang mengalaminya dan mereka umumnya memerlukan waktu yang agak lebih ketimbang dengan teman-temannya yang lain.¹⁴

Selain itu dari hasil wawancara dengan Ismawati salah satu siswi Madrasah Tsanawiyah Darus Shafaa Manipi dari hasil wawancara dengan peneliti mengungkapkan bahwa:

Sebenarnarnya saya ingin sekali mengerjakan tugas-tugas kalau ada tapi biasanya saya sering menumpukkan tugas-tugas bila ada, nanti pada saat besoknya mau belajar mata pelajaran itu baru saya kerjakan dan terkadang saya lupa kalau ada tugas atau saya tidak mampu menyelesaikan semua tugas yang ada karena tugas sudah menumpuk.¹⁵

¹³Kartini, Guru mata pelajaran Al-Qur'an Hadis, *Wawancara* oleh peneliti di Manipi, 15 April 2012.

¹⁴Kartini, Guru mata pelajaran Al-Qur'an Hadis, *Wawancara* oleh peneliti di Manipi, 15 April 2012.

¹⁵Ismawanti, Siswi, *Wawancara* oleh peneliti di Manipi, 15 April 2012.

Hal ini diperjelas oleh penuturan Kartini (guru mata pelajaran Al-Qur'an Hadis) dari hasil wawancara dengan peneliti mengungkapkan bahwa: "Ada beberapa siswa yang mengalami jenis kesulitan belajar di mana siswa tidak mampu menyelesaikan tugas-tugas tepat pada waktu yang telah ditentukan yakni ada 5 orang siswa".¹⁶

Dari penjelasan di atas dapat dipahami bahwa ada 5 siswa yang mengalami jenis kesulitan ini belajar di mana siswa tidak mampu menyelesaikan tugas-tugas yang diberikan oleh guru tepat pada waktu yang telah dijanjikan dimana siswa kurang perhatian terhadap tugas yang diberikan sehingga mengakibatkan ia tidak mampu menyelesaikannya.

4. Cara Mengatasi Kesulitan Belajar Siswa pada Mata Pelajaran Al-Qur'an Hadis di Madrasah Tsanawiyah Darus Shafaa Manipi Kecamatan Sinjai Barat Kabupaten Sinjai

Peningkatan mutu atau kualitas sebuah pendidikan formal, diperlukan adanya sarana dan prasarana yang memadai di dalam menciptakan proses pembelajaran yang lebih signifikan, yaitu sesuai dengan tuntunan pemerintah tentang pendidikan dan pengajaran yang lebih dibutuhkan oleh setiap siswa.

Salah satu sampel penelitian peneliti dalam hal pendidikan formal yakni di Madrasah Tsanawiyah Darus Shafaa Manipi Kabupaten Sinjai. Dari hasil penelitian dan observasi langsung bahwa ada beberapa komponen utama yang menjadikan siswa mengalami kesulitan belajar yakni media pembelajaran, lingkungan keluarga, lingkungan madrasah dan lingkungan masyarakat.

¹⁶Kartini, guru mata pelajaran Al-Qur'an Hadis, *Wawancara* oleh peneliti di Manipi, 15 April 2012.

Oleh karena itu, menurut peneliti upaya-upaya yang harus dilakukan untuk mengantisipasi dan mengatasi kesulitan-kusulitan belajar siswa Madrasah Tsanawiyah Darus Shafaa Manipi Kabupaten Sinjai tersebut adalah meliputi siswa, media pembelajaran, lingkungan keluarga, lingkungan madrasah dan lingkungan masyarakat.

Bedasarkan wawancara kepada guru mata pelajaran terhadap upaya-upaya dilakukan dalam mengatasi kesulitan belajar siswa Madrasah Tsanawiyah Darus Shafaa Manipi Kabupaten Sinjai dilakukan berdasarkan jenis kesulitan belajar, yakni:

a. *Learning Disorder*

Learning disorder atau gangguan dalam proses pembelajaran karena kurangnya minat belajar pada suatu mata pelajaran tertentu akan sangat mempengaruhi prestasi belajar yang dimiliki oleh siswa karena minat dasarnya adalah penerimaan akan suatu hubungan antara diri sendiri dengan sesuatu di luar diri siswa.

Adapun siswa yang kategori mengalami *learning disorder* di klasifikasikan melalui tabel berikut:

<i>Learning disorder</i>	Kelas VII		Kelas VIII		Kelas IX	
	L	P	L	P	L	P
	3	2	2	2	1	-
5		4		1		
Jumlah Siswa = 10						

Dari tabel tersebut menunjukkan bahwa pada siswa kelas VII yang mengalami learning disorder berjumlah 5 orang yang terdiri dari laki-laki 3 orang

dan perempuan 2 orang. Adapun kelas VII berjumlah 4 orang yaitu laki-laki 2 orang dan perempuan 2 orang sedangkan kelas IX terdiri dari 1 orang laki-laki.

Learning disorder mengandung makna suatu proses belajar yang terganggu karena adanya respon-respon tertentu yang bertentangan atau tidak sesuai. Gejala semacam ini dialami oleh siswa yang berminat terhadap salah satu mata pelajaran tertentu, tetapi harus mempelajari mata pelajaran lain karena tuntutan kurikulum. Kondisi semacam ini menimbulkan berbagai gangguan seperti berkurangnya intensitas kegiatan-kegiatan belajar atau bahkan malas belajar.

Sehubungan dengan hal tersebut, guru mata pelajaran Al-Qur'an Hadis melakukan tehknik untuk mengatasi hal tersebut seperti dengan memberikan motivasi belajar sebagaimana hasil wawancara berikut:

Ketika saya mendapatkan seorang siswa yang kurang berminat belajar al_Qur'an Hadis maka saya selalu memotivasinya dengan melibatkannya dalam berdiskusi, mengontrol kelompoknya, sehingga siswa tersebut merasa senang karena dirinya dilibatkan.¹⁷

Learning disorder, akan sangat memengaruhi prestasi belajar siswa terhadap suatu mata pelajaran jika tidak diatasi dengan cepat. Oleh karena itu, melihat upaya yang dilakukan oleh guru mata pelajaran Al-Qur'an Hadits tersebut cukup efektif sebgaimana yang di ungkapkan oleh Sofyan selaku siswa yang mengaku pernah tidak berminat belajar pelajaran Al-Qur'an Hadits bahwa:

Setelah guru mata pelajaran Al-Qur'an Hadits sering melibatkan saya pada setiap kegiatan kelompok untuk mengontrol teman-teman, maka saya termotivasi untuk belajar lebih giat tanpa kalah dengan teman-teman yang lain.¹⁸

¹⁷Kartini, Guru mata pelajaran Al-Qur'an Hadis, *Wawancara* oleh peneliti di Manipi, 20 April 2012.

¹⁸ Sofyan, Siswa, *Wawancara* oleh peneliti di Manipi, 20 April 2012.

Dengan demikian, strategi dan metode guru dalam mengatasi kesulitan belajar sangat penting agar kesulitan belajar siswa dapat teratasi secara efektif.

b. *Learning Disability*

Jenis kesulitan belajar ini timbul karena ketidakmampuan siswa dalam belajar yang diakibatkan oleh berbagai sebab sehingga hasil yang dicapai di bawa hasil intelektualnya. Penyebabnya beraneka ragam seperti kurangnya perhatian dan dorongan orang tua yang kurang mendukung atau masalah emosional dan mental.

Adapun klasifikasi siswa yang mengalami learning disability pada tabel berikut:

<i>Learning disability</i>	Kelas VII		Kelas VIII		Kelas IX	
	L	P	L	P	L	P
	2	1	2	-	-	-
3		2		0		
Jumlah Siswa		=		5		

Dari tabel diatas menunjukkan bahwa siswa yang mengalami *learning disability* terdiri dari kelas VII berjumlah 3 orang laki-laki 2 orang dan perempuan 1 orang sedangkan siswa kelas VIII terdapat 1 orang laki-laki.

Dari jumlah siswa yang mengalami kesulitan belajar tersebut maka guru mata pelajaran Al-Qur'an Hadis melakukan langkah-langka untuk mengatasinya yaitu:

1) Komunikasi yang Baik Antara Guru dan Orang Tua Siswa

Dengan terciptanya komunikasi yang baik dengan orang tua siswa dengan guru memungkinkan adanya kerja sama yang baik untuk setiap masalah atau

kesulitan belajar yang dihadapi oleh siswa¹⁹. Sehingga guru dan orang tua dapat memberi jalan keluar yang terbaik untuk kelangsungan belajar siswa, agar siswa bisa memiliki prestasi belajar yang baik.

Siswa yang mengalami kesulitan belajar karena adanya gangguan syaraf pada otak seorang guru hanya bisa melakukan pemanggilan kepada orang tua siswa agar sesegera mungkin untuk dirujuk ke rumah sakit untuk melakukan pemeriksaan agar siswa itu dapat belajar lagi seperti dengan siswa lainnya yang normal.

Begitupun dengan siswa yang mengalami jenis kesulitan belajar karena kurangnya perhatian orang tua seorang guru hanya bisa memberikan motivasi dan panggilan kepada orang tua siswa agar bersama-sama dalam merumuskan solusi terbaik untuk siswa agar para orang tua siswa tidak hanya sibuk dengan urusan pribadi masing-masing dan meluangkan sedikit waktunya untuk memantau dan memberikan motivasi kepada anaknya.

Senada dengan penjelasan di atas Kartini (guru mata pelajaran Al-Qur'an Hadis) mengungkapkan dalam hasil wawancara dengan peneliti mengatakan bahwa: "Dalam mengatasi setiap kesulitan belajar yang ada kita harus menjalin komunikasi yang baik dengan orang tua siswa itu sendiri kemudian bersama sama dalam mencari solusi terbaik dalam mengatasinya".²⁰ Dari penjelasan tersebut dapat dipahami bahwa keberhasilan siswa dalam proses pembelajaran tidak terlepas dari kerjasama antara guru dan orang tua siswa.

2) Pemberian Tugas dan Latihan di Rumah

¹⁹Husair Nur Iqbal, Siswa, *Wawancara* oleh peneliti di Manipi, 19 April 2012.

²⁰Kartini, Guru mata pelajaran Al-Qur'an Hadis, *Wawancara* oleh peneliti di Manipi, 17 April 2012.

Pemberian tugas dan latihan merupakan salah satu hal untuk mengukur keberhasilan siswa. Hal tersebut terjadi pada semua mata pelajaran. Maksud pemberian tugas tersebut adalah untuk mengukur kemampuan dan kelemahan siswa pada mata pelajaran tertentu, mamfaat dari pada itu adalah untuk mencari sebab kegagalan pengajaran atau ingin mengetahui dimana letak kelemahan siswa setelah menerima pelajaran.

Sejalan dengan penjelasan di atas dari hasil wawancara dengan Nurikhsan siswa Madrasah Tsanawiyah Darus Shafaa Manipi Kabupaten Sinjai mengungkapkan bahwa:

Dalam mengatasi kesulitan belajar yang saya hadapi, biasanya saya diberikan tugas tambahan untuk dikerjakan di rumah namun dipandu dalam menyelesaikannya hingga saya bisa mengerjakan tugas yang diberikan kepada saya seperti yang pernah dilakukan oleh Ibu Kartini kepada saya.²¹

Hal ini diperjelas oleh Kartini (guru mata pelajaran Al-Qur'an Hadis) dari hasil wawancara dengan peneliti mengatakan bahwa:

Untuk mengatasi kesulitan belajar siswa yang lamban kita berikan perhatian yang khusus dengan memandu dalam mengerjakan soal-soal latihan dan memberikan tugas latihan untuk dikerjakan di rumah atau menyarankan kepadanya untuk lebih rajin belajar dan sedikit mengurangi waktunya untuk bermain dan menyarankan kepada orang tuanya agar mencari tempat bimbingan belajar yang baik demi tercapainya prestasi belajar yang baik.²²

Dari penjelasan di atas dapat dipahami bahwa untuk mengatasi kesulitan belajar yang terjadi di Madrasah Tsanawiyah Darus Shafaa Manipi Kabupaten Sinjai, yakni dengan memberikan arahan kepada siswa agar tidak memilih-milih

²¹Nurikhsan, Siswa, *Wawancara* oleh peneliti di Manipi, 19 April 2012.

²²Kartini, Guru mata pelajaran Al-Qur'an Hadis, *Wawancara* oleh peneliti di Manipi, 20 April 2012.

pelajaran yang ia senangi, menjalin komunikasi yang baik dengan orangtua siswa agar bersama-sama dalam mencari solusi terbaik dalam pemecahannya baik masalah yang timbul akibat adanya gangguan kesehatan pada siswa ataupun masalah yang timbul akibat kurangnya perhatian orang tua itu sendiri, pemberian tugas dan latihan kepada siswa agar lebih rajin lagi dalam belajar dan mengurangi sedikit waktu untuk bermain demi tercapainya prestasi belajar yang baik.

c. *Learning Disfunction*

Jenis kesulitan belajar ini merupakan gangguan proses belajar yang terjadi karena adanya gangguan pendengaran sehingga mengakibatkan seorang siswa sangat sulit dalam mengikuti proses belajar mengajar secara keseluruhan.

Pendengaran merupakan hal yang paling berpengaruh dalam diri setiap manusia karena mengontrol segala aktifitas yang dilakukan dan pendengaran merupakan penghubung untuk menyampaikan informasi ke otak, bila pendengaran mengalami gangguan maka akan mengakibatkan seseorang sangat sulit dalam melaksanakan aktifitasnya apalagi dalam hal belajar seorang siswa akan sangat sulit mencapai prestasi belajar yang baik.

Adapun klasifikasi siswa yang mengalami gangguan pendengaran yaitu berdasarkan tabel berikut:

<i>Learning disfunction</i>	Kelas VII		Kelas VIII		Kelas IX	
	L	P	L	P	L	P
	-	1	-	-	-	-
	1		0		0	
Jumlah Siswa = 1						

Dari tabel tersebut menunjukkan bahwa hanya terdapat 1 orang yang mengalami gangguan pendengaran. Olehnya itu gangguan pendengaran yang

dialami oleh salah seorang siswa Madrasah Tsanawiyah Darus Shafaa Manipi, merupakan gangguan belajar sehingga sulit meraih prestasi seperti yang di kemukakan oleh Megawati siswa Madrasah Tsanawiyah Darus Shafaa Manipi melalui wawancara dengan peneliti yaitu:

Ketika saya mengikuti proses belajar mengajar Al-Qur'an Hadis saya sulit memahami apa yang dijelaskan oleh guru sebab pendengaran saya terbatas jika saya jauh dari hadapan guru atau kalau guru yang mengajar suaranya kecil.²³

Adapun langkah-langkah yang ditempuh oleh guru mata pelajaran dalam mengatasi hal tersebut yaitu:

Untuk mengatasi siswa yang terbatas pendengarannya maka saya menempatkan tempat duduknya di depan agar mudah dapat melihat dan mendengarkan sebagian apa yang dikatakan oleh guru, selain itu sering kali saya memberikan catatan kecil yang berisi ringkasan penjelasan materi ajar.²⁴

Dari masalah yang dihadapi oleh siswa tersebut maka guru mata pelajaran telah melakukan upaya untuk membantu siswa dalam memberikan kemudahan dengan cara-cara tersebut di atas agar dapat dengan mudah mengerti dalam menerima pelajaran dengan baik.

d. *Slow Learner*

Jenis kesulitan belajar ini memperlihatkan gejala lambat atau dalam proses perkembangannya lambat di mana siswa tidak mampu menyelesaikan tugas-tugas belajar dalam batas waktu yang telah ditetapkan biasanya mereka membutuhkan waktu belajar yang lebih lama untuk menyelesaikannya.

Siswa yang tidak mampu menyelesaikan tugas yang diberikan oleh guru tepat pada waktunya akan sulit untuk bersaing dengan teman-temannya yang

²³Megawati, Siswi, *Wawancara* oleh peneliti di Manipi, 10 April 2012.

²⁴Kartini, Guru mata pelajaran Al-Qur'an Hadis, *Wawancara* oleh peneliti di Manipi, 20 April 2012.

mampu menyelesaikan tugas-tugasnya tepat pada waktunya sehingga akhirnya mereka lebih memilih untuk mencontek pekerjaan temannya ketimbang mengerjakannya sendiri.

Dari hasil wawancara yang dilakukan oleh peneliti terhadap guru mata pelajaran Al-Qur'an Hadis, siswa kategori lambat memahami materi pelajaran al-Qur'an hadis berjumlah 5 orang yang terdiri dari kelas VII berjumlah 3 orang siswa, kelas VIII berjumlah 2 orang siswa dan IX berjumlah 1 orang. Adapun klasifikasi siswa yang mengalami *slow learner* yaitu berdasarkan tabel berikut.

<i>Slow learner</i>	Kelas VII		Kelas VIII		Kelas IX	
	L	P	L	P	L	P
	2	1		2		-
3		2		0		
Jumlah Siswa		=		5		

Dengan demikian langkah yang dilakukan dalam mengatasinya kesulitan belajar karena mengalami *Slow learner* atau siswa lamban dalam menerima materi ajar yaitu:

1. Memberikan pengayaan terhadap siswa yang diduga lamban.
2. Memberikan kesempatan bertanya secara khusus.
3. Jika nilainya tidak mencapai target kurikulum maka akan diremedi.²⁵

Ketiga langkah tersebut, yang dilakukan oleh guru mata pelajaran untuk membantu siswa dalam mengatasi kesulitan belajar, hal itu juga diungkapkan oleh Ismawati siswa Madrasah Tsanawiyah Darus Shafaa Manipi berdasarkan

²⁵Kartini, Guru mata pelajaran Al-Qur'an Hadis, *Wawancara* oleh peneliti di Manipi, 20 April 2012.

wawancara, yaitu: “Sebelum guru mengetahui bahwa saya mengalami kemampuan berpikir lamban utamanya dalam memahami dan membaca ayat-ayat al-Qur’an saya merasa kesulitan dan nilai saya cenderung menurun”.²⁶

Senada juga yang dikatakan oleh Syahrul siswa Madrasah Tsanawiyah Darus Shafaa Manipi, yaitu:

Setelah guru mata pelajaran Al-Qur’an Hadis selalu memberikan pengayaan dan memberikan kesempatan secara khusus kepada saya untuk memberikan pertanyaan, beban akan kelambanan dalam memahami ayat-ayat al-Quran lebih mudah.²⁷

Dengan demikian, seorang guru perlu memahami kondisi siswa, dikarenakan terkadang ada siswa yang merasa kesulitan dalam memahami pelajaran, sehingga guru perlu strategi khusus untuk mengatasi kesulitan belajar tersebut.

B. Pembahasan

1. Pengertian Belajar dan Kesulitan Belajar

Dalam interaksi belajar mengajar, siswa merupakan kunci utama keberhasilan belajar selama proses belajar yang dilakukan. Proses belajar merupakan aktivitas psikis berkenaan dengan bahan belajar. Untuk bertindak belajar siswa menghadapi masalah-masalah secara intern. Jika siswa tidak dapat mengatasi masalahnya, maka ia tidak dapat belajar dengan baik. Terdapat beberapa faktor intern yang dialami oleh siswa dan hal ini akan sangat berpengaruh terhadap proses pembelajaran. Menurut pendapat tradisional, belajar adalah menambah dan mengumpulkan sejumlah pengetahuan.²⁸ Yang dipentingkan adalah

²⁶Ismawati, Siswi, *Wawancara* oleh peneliti di Manipi, 15 April 2012.

²⁷Syahrul, Siswa, *Wawancara* oleh peneliti di Manipi, 15 April 2012.

²⁸Reostiyah NK. dkk, *Masalah-masalah Ilmu Keguruan*, (Jakarta: Bina Aksara, 1986), h. 141.

pendidikan intelektual kepada peserta didik yang diberikan dengan bermacam-macam mata pelajaran untuk menambah pengetahuan yang dimilikinya, terutama dengan jalan menghafal.²⁹ Belajar merupakan suatu proses perubahan yaitu perubahan tingkah laku sebagai hasil dari interaksi dengan lingkungannya dalam memenuhi kebutuhan hidupnya.

Belajar sebagai perubahan kelakuan berkat pengalaman dan latihan.³⁰ Belajar membawa suatu perubahan pada individu yang belajar. Perubahan itu tidak hanya mengenai jumlah pengetahuan melainkan juga dalam menyesuaikan bentuk kecakapan, kebiasaan, sikap, pengertian, penghargaan, minat, penyesuaian diri, pendeknya mengenai segala aspek *organisme* atau pribadi seseorang. Karena itu lebih sanggup menghadapi kesulitan memecahkan masalah atau menyesuaikan diri dengan keadaan. Ia tidak hanya menambah pengetahuannya, akan tetapi dapat pula menerapkannya secara fungsional dalam kehidupan sehari-hari.

Belajar meliputi setiap pengalaman yang menimbulkan perubahan dalam pengetahuan, sikap dan keterampilan seseorang, baik perubahan tersebut bersifat positif ataupun negatif, baik disengaja maupun tidak disengaja, baik terjadi di dalam maupun di luar sekolah, baik di bawa bimbingan guru maupun tidak di bawa bimbingan guru.³¹ Juga seseorang dikatakan telah belajar sesuatu kalau padanya terjadi perubahan tertentu.³² Akan tetapi tidak semua perubahan yang terjadi pada

²⁹Slameto, *Belajar dan Faktor-faktor yang Memengaruhinya* (Cet. IV; Jakarta: PT. Rineka Cipta, 2003), h. 2.

³⁰S. Nasutiaon, *Didaktik Asas-asas Mengajar* (Cet. I; Jakarta: Bumi Aksara, 1995), h. 34.

³¹Tadjab, *Ilmu Jiwa Pendidikan* (Cet. I; Surabaya: Karya Abditama, 1994), h. 46.

³²Sumadi Suryaberata, *Proses Belajar-Mengajar di Perguruan Tinggi*, (Yogyakarta: Andi Offset, 1989), h. 4.

diri seseorang itu terjadi karena orang tersebut telah belajar, perubahan-perubahan tersebut terjadi karena kematangan.

Kesulitan belajar merupakan kekurangan yang tidak nampak secara lahiriah. Ketidakmampuan dalam belajar tidak dapat dikenali dalam wujud fisik yang berbeda dengan orang yang tidak mengalami masalah kesulitan belajar. Kesulitan belajar ini tidak selalu disebabkan karena faktor inteligensi yang rendah (kelainan mental), akan tetapi dapat juga disebabkan oleh faktor-faktor non-inteligensi. Dengan demikian, IQ yang tinggi belum tentu menjamin keberhasilan belajar. Dengan demikian dapat dikatakan bahwa kesulitan belajar adalah suatu kondisi proses belajar yang ditandai dengan hambatan-hambatan tertentu dalam mencapai hasil belajar.

Dalam mengatasi kesulitan belajar siswa maka guru mata pelajaran Al-Qur'an Hadis Madrasah Tsanawiyah Darus Shafaa Manipi melakukan langkah-langkah untuk mengatasinya berdasarkan jenis kesulitan belajar tersebut.

2. Bentuk-Bentuk Kesulitan Belajar dan Cara Mengatasinya

a. *Learning Disorder*.

Learning disorder adalah suatu proses belajar yang terganggu karena adanya respon-respon tertentu yang bertentangan atau tidak sesuai. Jenis kesulitan belajar semacam ini biasanya dialami oleh siswa yang tidak berminat pada suatu mata pelajaran tertentu, tapi harus mempelajarinya karena tuntutan kurikulum.

Gangguan dalam proses pembelajaran di Madrasah Tsanawiyah Darus Shafaa Manipi karena kurangnya minat belajar pada suatu mata pelajaran tertentu akan sangat mempengaruhi prestasi belajar yang dimiliki oleh siswa karena minat dasarnya adalah penerimaan akan suatu hubungan antara diri sendiri dengan

sesuatu di luar diri. Semakin kuat atau dekat hubungan tersebut, maka akan semakin besar minat siswa.

Dalam konteks itulah diyakini bahwa faktor minat mempengaruhi proses dan hasil belajar siswa di Madrasa Tsanawiyah Darus Shafaa Manipi. Tidak banyak yang diharapkan untuk menghasilkan prestasi belajar yang baik dari seorang siswa yang tidak berminat untuk mempelajari sesuatu.

Hal tersebut dialami oleh siswa yang duduk di kelas VII di mana pelajaran tidak sesuai dengan minat dan bakat yang dimiliki oleh siswa. Hal ini terlihat dari ungkapan Kartini sebagai guru mata pelajaran Al-Qur'an Hadis, dari hasil wawancara dengan peneliti mengungkapkan bahwa:

Secara umum, siswa yang mengalami kesulitan belajar karena kurang berminat pada mata pelajaran Al-Qur'an Hadis yang harus ia jalani karena tuntutan kurikulum, dan umumnya terjadi pada siswa kelas VII karena kadang tidak sesuai dengan bakat dan minat yang dimiliki oleh siswa itu sendiri.³³

Dari penjelasan diatas dapat dipahami bahwa siswa yang mengalami jenis kesulitan belajar *learning disorder* umumnya terjadi pada siswa yang duduk di kelas VII dikarenakan belum lancar membaca al-Qur'an sehingga minat belajarnya terhadap Al-Qur'an Hadis kurang.

Sehubungan dengan hal tersebut, guru mata pelajaran Al-Qur'an Hadis melakukan tehknik untuk mengatasinya seperti dengan memberikan motivasi belajar sebagaimana hasil wawancara berikut:

Ketika saya mendapatkan seorang siswa yang kurang berminat belajar al-Qur'an Hadis maka saya selalu memotivasinya dengan melibatkannya dalam

³³Kartini, Guru mata pelajaran Al-Qur'an Hadis, Wawancara oleh peneliti di Manipi, 11 April 2012.

berdiskusi, mengontrol kelompoknya, sehingga siswa tersebut merasa senang karena dirinya dilibatkan.³⁴

Learning disorder, akan sangat mempengaruhi prestasi belajar siswa terhadap sebuah mata pelajaran jika tidak diatasi dengan cepat. Oleh karena itu, melihat upaya yang dilakukan oleh guru mata pelajaran al-Qur'an hadits tersebut cukup efektif sebagaimana yang di ungkapkan oleh Sofyan selaku siswa yang mengaku pernah tidak berminat belajar pelajaran al-Qur'an hadits bahwa:

Setelah guru mata pelajaran Al-Qur'an Hadits sering melibatkan saya pada setiap kegiatan kelompok untuk mengontrol teman-teman, maka saya termotivasi untuk belajar lebih giat tanpa kalah dengan teman-teman yang lain.³⁵

Oleh karena mata pelajaran Al-Qur'an Hadis termasuk mata pelajaran pendidikan agama Islam yang memiliki kepentingan tersendiri dalam kaitannya dengan tujuan pembelajaran Al-Qur'an Hadis di tingkat Madrasah Tsanawiyah yaitu agar peserta didik gemar membaca al-Qur'an dan hadis dengan benar, serta mempelajarinya, memahami, meyakini kebenarannya, dan mengamalkan ajaran-ajaran dan nilai-nilai yang terkandung di dalamnya sebagai petunjuk dan pedoman dalam seluruh aspek kehidupannya. Sehubungan dengan hal tersebut fungsi guru sebagai inisiator (penggagas) ide-ide, gagasan dan terobosan akan sangat membantu peningkatan kemampuan dan profesionalan guru itu sendiri di satu sisi dan di sisi lain pada gilirannya diharapkan dapat meningkatkan pula hasil belajar siswanya. Firman Allah pada surah Al-Baqarah/2: 151.

³⁴Kartini, Guru mata pelajaran Al-Qur'an Hadis, *Wawancara* oleh peneliti di Manipi, 20 April 2012.

³⁵ Sofyan, Siswa, *Wawancara* oleh peneliti di Manipi, 20 April 2012.

كَمَا أَرْسَلْنَا فِيكُمْ رَسُولًا مِّنكُمْ يَتْلُوا عَلَيْكُمْ آيَاتِنَا وَيُزَكِّيكُمْ وَيُعَلِّمُكُمُ الْكِتَابَ
وَالْحِكْمَةَ وَيُعَلِّمُكُم مَّا لَمْ تَكُونُوا تَعْلَمُونَ .

Terjemahnya:

Sebagaimana (Kami Telah menyempurnakan nikmat kami kepadamu) kami Telah mengutus kepadamu Rasul di antara kamu yang membacakan ayat-ayat kami kepada kamu dan dibersihkan dari kebiasaan burukmu, Al Kitab dan Al-Hikmah, serta mengajarkan kepada kamu apa yang belum kamu ketahui.³⁶

Guru adalah orang yang dewasa yang memiliki dan menguasai ilmu pengetahuan khusus dari Allah berupa pengetahuan agama Islam. Berkat dari pengetahuan itulah yang diwariskan kepada muridnya. Pembelajaran al-Qur'an hadits merupakan bagian dari pembelajaran ajaran Islam namun sering ditemukan seorang siswa mengalami kesulitan dalam memahaminya disebabkan faktor tidak ada minat.

b. Learning Disability

Jenis kesulitan belajar ini timbul karena ketidakmampuan siswa dalam belajar yang diakibatkan oleh berbagai sebab sehingga hasil yang dicapai di bawa hasil intelektualnya.

Dukungan dan perhatian orang tua adalah hal yang sangat dibutuhkan oleh setiap siswa begitupun dengan emosional dan mental yang dibawa oleh anak dari lingkungan keluarga, akan sangat berpengaruh pada proses belajar yang ia jalani.

Kelangsungan pendidikan anak merupakan tanggung jawab orang tua, oleh karena itu dukungan moral maupun moril sangat di butuhkan oleh sang anak. Firman Allah dalam Q.S. al-Tahrim/66 : 6.

³⁶Departemen Agama, *Al-Qur'an dan Terjemahnya* (Medinah Munawwarah: Mujamma' Khadim al-Haramain al-Syarifain al-Malik Fahd li Thiba'at Mushhaf al-Syarif, 1411 H), h. 18.

يَتَأَيُّهَا الَّذِينَ ءَامَنُوا قُوا أَنْفُسَكُمْ وَأَهْلِيكُمْ نَارًا وَقُودُهَا النَّاسُ وَالْحِجَارَةُ عَلَيْهَا مَلَائِكَةٌ غِلَاظٌ شِدَادٌ
لَّا يَعْصُونَ اللَّهَ مَا أَمَرَهُمْ وَيَفْعَلُونَ مَا يُؤْمَرُونَ .

Terjemahnya:

Hai orang-orang yang beriman, peliharalah dirimu dan keluargamu dari api neraka yang bahan bakarnya adalah manusia dan batu; penjaganya malaikat-malaikat yang kasar, keras, dan tidak mendurhakai Allah terhadap apa yang diperintahkan-Nya kepada mereka dan selalu mengerjakan apa yang diperintahkan³⁷.

Peran orang tua dalam membina anaknya sangat penting namun masih banyak orang tua yang tidak mengerti akan tanggung jawab terhadap anaknya, olehnya itu guru dapat memberikan pemahaman terhadap orangtua siswa akan pentingnya pendidikan. Oleh sebab itu, dukungan dan perhatian orang tua adalah hal yang sangat dibutuhkan oleh setiap manusia begitupun dengan emosional dan mental yang dibawa oleh anak dari lingkungan keluarga, akan sangat berpengaruh pada proses belajar yang ia jalani. Emosional dan mental anak yang dididik dari lingkungan keluarga yang berbeda-beda kemudian disatukan dalam satu kelas pasti akan terjadi berbagai masalah ketika seorang anak tidak mampu mengontrol emosi yang ia miliki hingga pada akhirnya akan terjadi benturan fisik pada siswa.

Emosional dan mental anak yang dididik dari lingkungan keluarga yang berbeda-beda kemudian disatukan dalam satu kelas pasti akan terjadi berbagai masalah ketika seorang anak tidak mampu mengontrol emosi yang ia miliki hingga pada akhirnya akan terjadi benturan fisik pada siswa.

Senada dengan ungkapan Kartini (guru mata pelajaran Al-Qur'an Hadis) mengungkapkan dari hasil wawancara dengan peneliti mengatakan bahwa:

³⁷*Ibid*; h. 819.

Kesulitan belajar yang dialami di madrasah ini yang berkaitan dengan emosional, mental dan kurangnya perhatian orang tua cukup tinggi yakni mencapai 5 orang siswa yang mana yang terdiri dari perselisihan antara teman dan siswa yang kurang diperhatikan orang tuanya karena paktor kesibukan.³⁸

Hal ini diperjelas oleh Risal Wahyudi siswa Madrasah Tsanawiyah Darus Shafaa Manipi dari hasil wawancara dengan peneliti mengatakan bahwa “Saya kurang aktif di madrasah karena orang tua saya membebani pekerjaan kepada saya sehingga waktu belajarpun kurang, hingga pada akhirnya membuat saya malas untuk belajar”³⁹

Berdasarkan penjelasan di atas dapat dipahami bahwa emosional, mental dan kurangnya perhatian orang tua akan mengakibatkan seorang anak mengalami kesulitan belajar, adapun jumlah siswa yang mengalaminya yakni ada 5 orang siswa. Dari jumlah siswa yang mengalami kesulitan belajar tersebut maka guru mata pelajaran Al-Qur’an Hadis melakukan langka-langka untuk mengatasinya yaitu:

1) Komunikasi yang Baik Antara Guru dan Orang tua Siswa

Dengan terciptanya komunikasi yang baik dengan orang tua siswa dengan guru memungkinkan adanya kerja sama yang baik untuk setiap masalah atau kesulitan belajar yang dihadapi oleh siswa⁴⁰. Sehingga guru dan orang tua dapat memberi jalan keluar yang terbaik untuk kelangsungan belajar siswa, agar siswa bisa memiliki prestasi belajar yang baik.

³⁸Kartini, Guru mata pelajaran Al-Qur’an Hadis, *Wawancara* oleh peneliti di Manipi, 10 April 2012.

³⁹ Risal Wahyudi, Siswa, *Wawancara* oleh peneliti di Manipi, 10 April 2012.

⁴⁰Husair Nur Ikbil, Siswa, *Wawancara* oleh peneliti di Manipi, 19 April 2012.

Siswa yang mengalami jenis kesulitan belajar karena kurangnya perhatian orang tua seorang guru hanya bisa memberikan motivasi dan panggilan kepada orang tua siswa agar bersama-sama dalam merumuskan solusi terbaik untuk siswa agar para orang tua siswa tidak hanya sibuk dengan urusan pribadi masing-masing dan meluangkan sedikit waktunya untuk memantau dan memberikan motivasi kepada anaknya.

Senada dengan penjelasan di atas ibu Kartini (guru mata pelajaran Al-Qur'an Hadis) mengungkapkan dalam hasil wawancara dengan peneliti mengatakan bahwa: "Dalam mengatasi setiap kesulitan belajar yang ada kita harus menjalin komunikasi yang baik dengan orang tua siswa itu sendiri kemudian bersama sama dalam mencari solusi terbaik dalam mengatasinya".⁴¹

2) Pemberian Tugas dan Latihan di Rumah

Pemberian tugas dan latihan merupakan salah satu hal untuk mengukur keberhasilan siswa. Hal tersebut terjadi pada semua mata pelajaran. Maksud pemberian tugas tersebut adalah untuk mengukur kemampuan dan kelemahan siswa pada mata pelajaran tertentu, mamfaat dari pada itu adalah untuk mencari sebab kegagalan pengajaran atau ingin mengetahui dimana letak kelemahan siswa setelah menerima pelajaran.

Sejalan dengan penjelasan di atas dari hasil wawancara dengan dengan siswa Madrasah Tsanawiyah Darus Shafaa Manipi Kabupaten Sinjai Nurikhsan mengungkapkan bahwa:

Dalam mengatasi kesulitan belajar yang saya hadapi, biasanya saya diberikan tugas tambahan untuk dikerjakan di rumah namun dipandu dalam

⁴¹Kartini, Guru mata pelajaran Al-Qur'an Hadis, *Wawancara* oleh peneliti di Manipi, 17 April 2012.

menyelesakannya hingga saya bisa mengerjakan tugas yang diberikan kepada saya seperti yang pernah dilakukan oleh Ibu Kartini kepada saya.⁴²

Hal ini diperjelas oleh Kartini dari hasil wawancara dengan peneliti mengatakan bahwa:

Untuk mengatasi kesulitan belajar siswa yang lamban kita berikan perhatian yang khusus dengan memandu dalam mengerjakan soal-soal latihan dan memberikan tugas latihan untuk dikerjakan di rumah atau menyarankan kepadanya untuk lebih rajin belajar dan sedikit mengurangi waktunya untuk bermain dan menyarankan kepada orang tuanya agar mencari tempat bimbingan belajar yang baik demi tercapainya prestasi belajar yang baik.⁴³

Dari penjelasan di atas dapat dipahami bahwa untuk mengatasi kesulitan belajar yang terjadi di Madrasah Tsanawiyah Darus Shafaa Manipi Kabupaten Sinjai, yakni dengan memberikan arahan kepada siswa agar tidak memilih-milih pelajaran yang ia senangi dan menentukan jurusan sesuai dengan bakat dan minat belajarnya dan bukan kakena ikut-ikutan sama teman, menjalin komunikasi yang baik dengan orangtua siswa agar bersama-sama dalam mencari solusi terbaik dalam pemecahannya baik masalah yang timbul akibat adanya gangguan kesehatan pada siswa ataupun masalah yang timbul akibat kurangnya perhatian orang tua itu sendiri, pemberian tugas dan latihan kepada siswa agar lebih rajin lagi dalam belajar dan mengurangi sedikit waktu untuk bermain demi tercapainya prestasi belajar yang baik.

⁴²Nuriksan, Siswa, *Wawancara* oleh peneliti di Manipi, 19 April 2012.

⁴³Kartini, Guru mata pelajaran Al-Qur'an Hadis, *Wawancara* oleh peneliti di Manipi, 20 April 2012.

c. *Gangguan Pendengaran.*

Jenis kesulitan belajar ini merupakan gangguan proses belajar yang terjadi karena adanya gangguan pendengaran sehingga mengakibatkan seorang siswa sangat sulit dalam mengikuti proses belajar mengajar secara keseluruhan.

Pendengaran merupakan hal yang paling berpengaruh dalam diri setiap manusia karena mengontrol segala aktifitas yang dilakukan dan pendengaran merupakan penghubung untuk menyampaikan informasi ke otak, bila pendengaran mengalami gangguan maka akan mengakibatkan seseorang sangat sulit dalam melaksanakan aktifitasnya apa lagi dalam hal belajar seorang siswa akan sangat sulit mencapai prestasi belajar yang baik.

Hal ini pula yang menjadi hambatan dalam proses belajar mengajar Al-Qur'an Hadis di Madrasah Tsanawiyah Darus Shafaa Manipi seperti yang diungkapkan oleh Kartini selaku guru mata pelajaran Al-Qur'an Hadis dari hasil wawancara dengan peneliti mengatakan bahwa "Jenis kesulitan belajar yang diakibatkan karena adanya gangguan pendengaran, selama ini ada 1 siswa yang mengalami hal demikian, siswa itu tidak dapat mengerti pelajaran"⁴⁴

Hal ini diperjelas oleh ungkapan Megawati siswa kelas VII Madrasah Tsanawiyah Darus Shafaa Manipi Kabupaten Sinjai dari hasil wawancara peneliti mengatakan bahwa "Ketika saya mengikuti proses belajar mengajar Al-Qur'an Hadis saya sulit memahami apa yang dijelaskan oleh guru sebab pendengaran saya terganggu"⁴⁵

⁴⁴Kartini, Guru mata pelajaran Al-Qur'an Hadis, *Wawancara* oleh peneliti di Manipi, 11 April 2012.

⁴⁵Megawati Siswi, *Wawancara* oleh peneliti di Manipi, 10 April 2012.

Dari penjelasan di atas dapat dipahami bahwa siswa yang mengalami gangguan pendengaran akan sangat sulit untuk mendapatkan prestasi belajar yang baik karena selalu dihantui oleh rasa cemas dan tegang dalam proses belajar mengajar dan siswa yang mengalami kesulitan belajar ini yaitu 1 orang siswa.

Adapun langkah-langkah yang ditempuh oleh guru mata pelajaran dalam mengatasi hal tersebut yaitu:

Untuk mengatasi siswa yang terbatas pendengarannya maka saya menempatkan tempat duduknya di depan agar mudah dapat melihat dan mendengarkan sebagian apa yang dikatakan oleh guru, selain itu sering kali saya memberikan catatan kecil yang berisi ringkasan penjelasan materi ajar.⁴⁶

Dari masalah yang dihadapi oleh siswa tersebut maka guru mata pelajaran telah melakukan upaya untuk membantu siswa dalam memberikan kemudahan dengan cara-cara tersebut di atas agar dapat dengan mudah mengerti dalam menerima pelajaran dengan baik.

d. *Slow Learner*

Jenis kesulitan belajar ini memperlihatkan gejala lambat atau dalam proses perkembangannya lambat di mana siswa tidak mampu menyelesaikan tugas-tugas belajar dalam batas waktu yang telah ditetapkan. Biasanya mereka membutuhkan waktu belajar yang lebih lama untuk menyelesaikannya.

Siswa yang tidak mampu menyelesaikan tugas yang diberikan oleh guru tepat pada waktunya akan sulit untuk bersaing dengan teman-temannya yang mampu menyelesaikan tugas-tugasnya tepat pada waktunya hingga akhirnya mereka lebih memilih untuk menyontek pekerjaan temannya ketimbang mengerjakannya sendiri.

⁴⁶Kartini, Guru mata pelajaran Al-Qur'an Hadis, *Wawancara* oleh peneliti di Manipi, 20 April 2012.

Berdasarkan ungkapan Kartini mengungkapkan dari hasil wawancara dengan peneliti, ia mengatakan bahwa:

Di antara sekian banyaknya siswa yang saya ajar ada sebahagian siswa yang selalu terlambat dalam menyelesaikan tugas-tugas yang diberikan utamanya tugas rumah ketika dijanjikan untuk dikumpul pada pertemuan berikutnya biasa mereka belum mampu menyelesaikannya, malahan mereka meminta untuk diperpanjang waktunya sampai minggu depan.⁴⁷

Senada dengan hal tersebut Kartini (guru mata pelajaran Al-Qur'an Hadis) mengungkapkan dari hasil wawancara dengan peneliti mengatakan bahwa:

Dalam proses belajar memang tidak pernah terlepas dari dari karakter siswa yang beragam begitupun dengan kemampuan siswa dalam menyelesaikan tugas ada siswa yang tidak ada kendala namun ada juga sebahagian kecil siswa yang mengalaminya dan mereka umumnya memerlukan waktu yang agak lebih ketimbang dengan teman-temannya yang lain.⁴⁸

Selain itu dari hasil wawancara dengan Ismawati salah satu siswi Madrasah Tsanawiyah Darus Shafaa Manipi dari hasil wawancara dengan peneliti mengungkapkan bahwa:

Sebenarnarnya saya ingin sekali mengerjakan tugas-tugas kalau ada tapi biasanya saya sering menumpukkan tugas-tugas bila ada, nanti pada saat besoknya mau belajar mata pelajaran itu baru saya kerjakan dan terkadang saya lupa kalau ada tugas atau saya tidak mampu menyelesaikan semua tugas yang ada karena tugas sudah menumpuk.⁴⁹

Hal ini diperjelas oleh penuturan Kartini (guru mata pelajaran Al-Qur'an Hadis) dari hasil wawancara dengan peneliti mengungkapkan bahwa: "Ada beberapa siswa yang mengalami jenis kesulitan belajar dimana siswa tidak mampu

⁴⁷Kartini, Guru mata pelajaran Al-Qur'an Hadis, *Wawancara* oleh peneliti di Manipi, 15 April 2012.

⁴⁸Kartini, Guru mata pelajaran Al-Qur'an Hadis, *Wawancara* oleh peneliti di Manipi, 15 April 2012.

⁴⁹Ismawanti, Siswi, *Wawancara* oleh peneliti di Manipi, 15 April 2012.

menyelesaikan tugas-tugas tepat pada waktu yang telah ditentukan yakni ada 5 orang siswa yang mengalaminya.”⁵⁰

Dari penjelasan di atas dapat dipahami bahwa ada 5 siswa yang mengalami jenis kesulitan ini belajar di mana siswa tidak mampu menyelesaikan tugas-tugas yang diberikan oleh guru tepat pada waktu yang telah dijanjikan dimana siswa kurang perhatian terhadap tugas yang diberikan sehingga mengakibatkan ia tidak mampu menyelesaikannya.

3. Faktor-faktor kesulitan belajar

Adapun faktor-faktor yang menyebabkan kesulitan belajar Al-Qur'an Hadis terjadi pada siswa secara garis besar ada dua yakni faktor yang bersumber dari dalam diri siswa dan faktor yang bersumber dari luar dari diri siswa.

Berdasarkan observasi dan wawancara yang diperoleh peneliti, bahwa kesulitan belajar yang dialami oleh siswa di Madrasah Tsanawiyah Darus Shafaa Manipi ada dua faktor intern dan ekstern, hal tersebut dapat diuraikan berikut ini:

a. Faktor intern siswa atau kesulitan belajar yang bersumber dari dalam diri siswa.

1. Kondisi Fisik.

Seorang yang sakit akan mengalami kelemahan fisiknya, sehingga syaraf sensoris dan motorisnya lemah. Apabila kondisi tersebut cukup parah, anak tidak dapat mengikuti pelajaran dikelas, sehingga mengakibatkan ia tertinggal dalam pelajarannya.

⁵⁰Kartini, Guru mata pelajaran Al-Qur'an Hadis, *Wawancara* oleh peneliti di Manipi, 15 April 2012.

Anak yang kurang sehat dapat mengalami kesulitan belajar mudah capek, mengantuk, pusing, daya konsentrasinya hilang, kurang semangat, pikiran terganggu. Hal ini berkaitan dengan gizi dan makanan anak, serta waktu istirahat.

Senada dengan penjelasan diatas Kartini mengungkapkan bahwa:

Kondisi kesehatan siswa sangatlah mempengaruhi dalam proses belajar mengajar apalagi kalau menyangkut tentang gangguan yang ada pada syaraf otak tentu akan sangat berpengaruh pada diri siswa yang mengalaminya.⁵¹

Dari penjelasan di atas dapat dipahami bahwa kondisi fisik yang dimiliki akan sangat berpengaruh pada proses belajar mengajar yang dialami karena bisa membuat kita cepat lelah, mengantuk, pusing bahkan bisa membuat konsentrasi kita menurun.

2. Siswa Kurang Aktif Mengikuti Proses Belajar Mengajar Al-Qur'an Hadis

Siswa sebagai subjek didik, yang berfungsi sebagai tujuan utama, proses pembelajaran yang merupakan penentu dalam hal usaha belajar, kesemua itu dapat tercapai tergantung bagaimana metode mengajar guru, kelengkapan sarana dan prasarana penunjang tercapainya proses pembelajaran di madrasah. Namun bila kurang aktif atau malas dalam mengikuti pelajaran dan mengerjakan tugas-tugas pekerjaan rumah, maka sulit diharapkan terjadinya prestasi belajar yang baik.

Masalah kurang atau tidak rajinnya siswa mengikuti pelajaran sangat kompleks sekali, di mana penyebabnya sangat rumit dan memiliki penyebab yang bermacam-macam baik penyebab yang berasal dari dalam diri siswa itu sendiri, dari orang tua, suasana madrasah dan lingkungan sekitarnya.

⁵¹Kartini, guru mata pelajaran Al-Qur'an Hadis, *Wawancara* oleh peneliti di Manipi, 17 April 2012.

Seperti yang diungkapkan oleh Kartini (guru mata pelajaran Al-Qur'an Hadis) dari hasil wawancara dengan peneliti mengatakan bahwa:

Banyak dari siswa yang ketika proses belajar mengajar berlangsung mereka hanya duduk, diam dan tidak mau bertanya namun ketika diberikan tugas untuk dikerjakan mereka tidak mampu untuk mengerjakannya mereka cuma mengatakan belum mengerti.⁵²

Sejalan dengan penuturan Kartini dari hasil wawancara dengan peneliti mengatakan bahwa: "Kesulitan belajar yang dialami oleh siswa biasanya bersumber dari dalam diri mereka sendiri dan kebanyakan siswa itu malas utamanya kelas VII tingkat kemalasan untuk membaca al-Qur'an sangat tinggi."⁵³

Dari hasil wawancara peneliti di atas menunjukkan bahwa ketidakaktifan dalam proses belajar mengajar merupakan kesulitan belajar yang sering dialami oleh siswa dan hal ini memerlukan perhatian yang serius dikarenakan akan sangat berpengaruh pada keinginan siswa untuk mengikuti proses belajar mengajar dan akan berdampak pada prestasi belajar yang yang mereka miliki.

3. Kurangnya Kesadaran dan Minat Siswa

Minat adalah suatu kecenderungan untuk berinteraksi dengan cara tertentu terhadap sesuatu. Menaruh minat terhadap sesuatu berarti ada kecenderungan untuk memperhatikan hal-hal itu. Maka demikian dalam hubungannya dengan proses belajar mengajar di madrasah, adanya minat belajar yang tinggi dari siswa jelas merupakan pendorong yang sangat penting akan memberikan hasil belajar yang baik sehingga siswa dapat meraih prestasi yang tinggi. Kurang atau tidak

⁵²Kartini, Guru mata pelajaran Al-Qur'an Hadis, *Wawancara* oleh peneliti di Manipi, 17 April 2012.

⁵³Kartini, Guru mata pelajaran Al-Qur'an Hadis, *Wawancara* oleh peneliti di Manipi, 17 April 2012.

adanya minat siswa terhadap suatu mata pelajaran atau mata pelajaran berarti siswa tidak akan memperhatikan bidang tersebut. Konsekuensi selanjutnya adalah timbulnya perasaan tidak senang, tidak dapat memusatkan perhatian dan kurangnya motivasi belajar. Kalau hal ini sampai terjadi, maka sudah barang tentu merupakan suatu kesulitan belajar.

Dari hasil wawancara dengan Kartini (guru mata pelajaran Al-Qur'an Hadis) beliau mengungkapkan bahwa "Di antara sekian banyak kesulitan belajar yang dihadapi siswa salah satu di antaranya adalah kurangnya kesadaran belajar yang dimiliki oleh siswa"⁵⁴

Dari penjelasan di atas dapat dipahami bahwa ada kurangnya kesadaran siswa terhadap suatu mata pelajaran akan sangat berdampak pada prestasi belajar yang siswa miliki, namun secara umum minat belajar siswa dapat dilihat pada sikap anak dalam mengikuti pelajaran, menyelesaikan tugas-tugasnya, membuat catatan, kelengkapan buku-buku dan alat yang diperlukan untuk belajar.

b. Faktor Eksteren atau Faktor Lingkungan

Lingkungan yang di maksud di sini adalah lingkungan dimana siswa berada.

1. Lingkungan Keluarga

Keluarga adalah salah satu lingkungan pendidikan yang cukup berperan dalam perkembangan jiwa anak, karena dalam keluarga anak pertama kali menerima pendidikan. Siswa yang belajar akan menerima pengaruh dari keluarga berupa cara orang tua mendidik, relasi antara anggota keluarga, suasana rumah tangga dan keadaan ekonomi keluarga. Seperti yang di ungkapkan oleh Arifin,

⁵⁴Kartini, Guru mata pelajaran Al-Qur'an Hadis, *Wawancara* oleh peneliti di Manipi, 17 April 2012.

bahwa “Keluarga tidak hanya sebagai persekutuan hidup antara orang tua dan anak, tetapi juga karena di mana anak mendapatkan pendidikan pertama baik jasmani maupun rohani”⁵⁵

Dengan demikian dapat dipahami bahwa pendidikan seseorang sangat dipengaruhi oleh lingkungan dimana ia mendapatkan pendidikan pertama kali, baik itu pengaruh orang tuanya, saudara-saudaranya ataupun benda-benda serta keadaan yang terjadi dalam rumah tangga tersebut.

2. Lingkungan Madrasah

Lingkungan madrasah merupakan tempat atau lokasi dimana sebuah bentuk pendidikan formal berlangsung. Lingkungan madrasah adalah salah satu hal yang penting untuk terciptanya proses belajar mengajar yang lebih maksimal dan lebih baik.

Untuk menuju proses pembelajaran yang maksimal maka akan sangat dipengaruhi juga oleh fasilitas belajar atau media yang disediakan oleh pihak madrasah itu sendiri, faktor saran dan prasarana merupakan salah satu faktor yang cukup menentukan dalam pencapaian tujuan pengajaran. Kondisi saran dan bentuk penunjang. Fasilitas dan kondisi diatas dapat diketahui bahwa rendahnya motivasi belajar yang dimiliki siswa sangatlah dipengaruhi oleh sarana dan media pembelajaran yang ada ditambah lagi dengan ketidak mampuan seorang guru untuk menjelaskan secara maksimal karena keterbatasan sarana yang dimiliki oleh madrasah.

⁵⁵H. Arifin, *Hubungan Timbal Balik Agama di Lingkungan Madrasah dan Keluarga* (Jakarta: Bulan Bintang, 1990), h. 91.

3. Lingkungan Masyarakat

Masyarakat merupakan faktor ekstern yang mempengaruhi terhadap arah pendidikan anak, pengaruh ini terjadi karena keberadaannya dalam masyarakat. Oleh karena itu perlu membatasi kegiatan siswa dalam masyarakat agar jangan sampai mengganggu dalam belajarnya. Masyarakat sebagai lembaga pendidikan yang ketiga, mempunyai sifat dan fungsi yang berbeda dengan ruang lingkup dan batasan yang kurang jelas karena keaneka ragaman bentuk kehidupan sosial serta budaya yang berbeda.⁵⁶

Kemudian dengan perkembangan IPTEK terutama dengan teknologi komunikasi dan informasi menggunakan berbagai media, banyak membuat anak terlena seperti nonton TV/VCD yang berlebihan sehingga siswa tidak punya kesempatan untuk belajar.

Dengan demikian dapat dipahami bahwa dari beberapa faktor yang menyebabkan seorang siswa mengalami kesulitan belajar secara garis besar hanya terbagi atas dua faktor yaitu faktor *intern* yang mencakup tentang kondisi fisik, kurang aktif dalam mengikuti proses belajar mengajar, kurangnya kesadaran dan minat yang dimiliki oleh siswa itu sendiri dan faktor *ekstern* yang mencakup tentang keadaan siswa di lingkungan keluarga, madrasah dan masyarakat.

⁵⁶Koesteor Partowisastro dkk., *Diagnosa dan Pemecahan Kesulitan Belajar* (Cet. II; Jakarta: Erlangga, 1982), h. 29.

BAB V

PENUTUP

A. Kesimpulan

Dari hasil penelitian dan pembahasan yang telah diuraikan pada bab terdahulu, maka dapat ditarik kesimpulan sebagai berikut:

1. Bentuk-bentuk kesulitan belajar yang dihadapi oleh siswa di Madrasah Tsanawiyah Darus Shafaa Manipi yakni: 1) *Learning disorder* dialami oleh 10 orang siswa yang terdiri dari kelas VII 5 orang, kelas VIII 4 orang dan kelas IX 1 orang, penyebab utamanya adalah karna siswa tidak lancar membaca dan menulis al-Quran. 2) *Learning disability* dialami oleh 5 orang siswa yang terdiri dari: Kelas VII 3 orang dan kelas VIII 2 orang. 3) *Learning disfunction* (gangguan pendengaran) dialami oleh siswa kelas VII yaitu 1 orang siswa. 4) *Slow learner* siswa lambat terjadi karena proses belajar yang lambat atau ketidakmampuan dalam menyelesaikan tugas-tugas sesuai dengan waktu yang ditentukan dan jumlah siswa yang mengalaminya 5 yang terdiri dari VII 3 orang dan kelas VIII 2 orang siswa.
2. Cara guru dalam mendiagnosis kesulitan belajar siswa yaitu dengan melakukan observasi langsung ke kelas, mengamati perilaku menyimpang siswa, melakukan panggilan kepada orang tua/wali siswa berdasarkan atas laporan guru yang mengajar di kelas dan memberikan soal-soal yang beragam dengan tingkat kesukaran yang berbeda-beda serta melihat tingkat kemalasan siswa dalam menyelesaikan tugas yang diberikan.

3. Upaya yang ditempuh guru mata pelajaran Al-Qur'an Hadis untuk mengatasi kesulitan belajar di Madrasah Tsanawiyah Darus Shafaa Manipi yaitu:
 - a. *Learning disorder*, siswa yang tidak berminat diberikan arahan motivasi dan di libatkan pada setiap kegiatan kolompok.
 - b. *Learning disability* yaitu siswa diberikan tugas dan latihan pekerjaan rumah serta memberikan pemahaman kepada orang tua siswa akan pentingnya kelangsungan pendidikan anak mereka.
 - c. *Learning disfunction*, yaitu guru menempatkannya untuk duduk di bangku siswa paling depan dan memberikan catatan-catatan kecil berupa ringkasan materi ajar setelah materi pelajaran selesai.
 - d. *Slow leaner* yaitu, guru memberikan pengayaan kepada siswa yang lambat, memberikan kesempatan bertanya secara khusus dan jika nilainya tidak mencapai krateria ketuntasan belajar minimum akan diremedi.

B. Implikasi Penelitian

Dari hasil pembahasan dan kesimpulan dalam pembahasan tesis ini, maka penulis akan memberikan beberapa implikasi, yaitu sebagai berikut:

1. Dari hasil penelitian menunjukkan bahwa bentuk-bentuk kesulitan belajar yang terjadi/dialami oleh siswa di Madrasah Tsanawiyah Darus Shafaa Manipi Kabupaten Sinjai itu beraneka ragam, maka diharapkan kepada guru agar lebih dini mendisagnosi kesulitan belajar untuk mengetahui bentuk-bentuk-bentuk kesulitan belajar yang dialami oleh siswa supaya bisa dengan segerah dilakukan pencegahan atau tindakan untuk mengatasinya.
2. Dalam mendiagnosis kesulitan belajar siswa di Madrasah Tsanawiyah Darus Shafaa Manipi Kabupaten Sinjai, seorang pendidik harus memantau

perkembangan siswa dan melakukan komunikasi yang baik dengan orang tua siswa supaya perkembangan siswa dapat terpantau dan dapat lebih awal mengenali gejala-gejala kesulitan belajar yang dialami oleh siswa.

3. Kesadaran siswalah yang sangat diperlukan untuk mengatasi kesulitan belajar al-Qur'an hadis yang dihadapi karena meskipun dipaksakan untuk belajar akan tetapi jika tidak ada kesadaran yang timbul dari dalam diri siswa itu sendiri maka akan sangat sulit keluar dari masalah yang dihadapi serta komunikasi yang baik antara orang tua siswa dengan guru agar kesulitan belajar yang dihadapi oleh siswa dapat ditangani dengan cepat dan tepat.

KEPUSTAKAAN

- Ali, Mohammad Daud dan Habibah Daud. *Lembaga-lembaga Islam di Indonesia*. Cet. I; Jakarta: PT. Raja Grafindo Persada, 1995.
- Abdurahman, Mulyono. *Pendidikan Bagi Anak Berkesulitan Belajar*. Cet. II; Jakarta: PT. Rineka Cipta, 2003.
- Arikunto, Suharsimi. *Dasar-dasar Evaluasi*. Cet. VII; Jakarta: Bumi Aksara, 1991.
- Aminulloh, Yusron. *Minset Pembelajaran*. Cet. I; Bandung: Nuansa, 2011.
- Best, John W. *Research in Education*. Third Edition; India: Prentice Hill of India, 1977, Diterjemhkan oleh Sanapiah Faisal dan Mulyadi Guntur Waseso. *Metodologi Penelitian Pendidikan*. Surabaya: Usaha Nasional, 1982.
- B. Uno, Hzamzah/Muhammad Nardin. *Belajar dengan Pendekatan PAILKEM*. Cet. I; Jakarta: Bumi Aksara. 2011.
- Daradjat, Zakiah. dkk., *Ilmu Pendidikan Islam*. Cet. VI, Jakarta: Bumi Aksara, 2006.
- Dahar, Wilis Ratna. *Teori-Teori Belajar dan Pembelajaran*. Bandung: penerbit Erlangga, 2006.
- _____. *Metodik Khusus Pengajaran Agama Islam*. Cet. I; Jakarta: Bumi Aksara, 1995.
- Ahmadi, Abu. dkk., *Psikologi Belajar*. Cet. I; Jakarta: PT. Rineka Cipta, 1991.
- Partowisastro, Koesteor. dkk., *Diagnosa dan Pemecahan Kesulitan Belajar*. Cet. II; Jakarta: Erlangga, 1982.
- Djamarah, Bahri Syaiful. *Hasia Sukses Belajar*. Cet. I Jakarta: Rineka Cipta, 2002.
- Departemen Agama RI, *Al Qur'an dan Terjemahnya*. Medinah Munawwarah: Mujamma' Khadim al-Haramain al-Syarifain al-Malik Fahd li Thiba'at Mushhaf al-Syarif, 1411.
- Djaelani, A. Timur. *Peningkatan Mutu Pendidikan dan Pembangunan Perguruan Agama*. Jakarta: Dermaga, 1980.
- Hamdani, Ihsan dan Fuad Hasan. *Filsafat Pendidikan Agama Islam*. Bandung: Pustaka Setia, 1998.

- Kunandar. *Guru Profesional Implementasi Kurikulum Tingkat Satuan Pendidikan (KTSP) dan Sukses dalam Sertifikasi Guru*. Ed. I; Jakarta: PT. Raja Grafindo Persada, 2008.
- Marimba, Ahmad D. *Pengantar Filsafat Pendidikan*. Cet. VIII; Bandung: PT. Al-Ma'arif, 1989.
- Mulyadi. *Diagnosis Kesulitan Belajar & Bimbingan kesulitan belajar khusus*. Ttc. Malang: Nuha Litera, 2008.
- Muchlis, Masnur. *KTSP Pembelajaran Berbasis Kompetensi dan Kontekstual*. Cet. IV; Jakarta: Bumi Aksara, 2008.
- Nasution, Noehi. dkk; *Materi Pokok Psikologi Pendidikan*. Jakarta: Direktorat Jenderal Pembinaan Kelembagaan Agama Islam dan Universitas Terbuka, 1991.
- Nata, Abuddin *Manajemen Pendidikan Islam Indonesia* Kencana, 2001
- Getteng, Abd. Rahman *Menuju Guru Profesional dan Ber Etika* Cet, I; Grha Guru, 2009.
- Room, Muh. *Implementasi Nilai-Nilai Tasawuf dalam Pendidikan Islam*. solusi mengantisipasi krisis spritual di era globalisasi. Cet. III; Makassar: YAPMA Makassar, 2010.
- Poerwadarminta, W.J.S. *Kamus Umum Bahasa Indonesia*. Cet. VII; Jakarta: PN. Balai Pustaka, 1984.
- Rasyad, Amiruddin dan Darhim. *Materi Pokok Media Pengajaran*. Jakarta: Direktorat Jenderal Pembinaan Kelembagaan Agama Islam dan Universitas Terbuka, 1996.
- Mudyahardjo, Redja. *Filsafat Ilmu Pendidikan: Suatu Pengantar*. Cet. IV; Bandung: PT. Remaja Rosdakarya, 2006.
- Republik Indonesia. *Undang-undang Republik Indonesia Nomor 20 Tahun 2003 Tentang Sistem Pendidikan Nasional*. Cet. I; Jakarta: PN. Panca Usaha, 2003.
- Rumini, Sri. Dkk. *Psikologi Pendidikan*. Cet. I; Yogyakarta: Usaha Percetakan dan Penerbitan (UPP) IKIP Yogyakarta, 1993.
- Slameto, *Belajar dan Faktor-faktor yang Memengaruhinya* Cet. IV; Jakarta: PT. Rineka Cipta, 2003
- Salam, Burhanuddin. *Cara Belajar Yang Sukses di Perguruan Tinggi*. Jakarta: PT. Rineka Cipta, 2004.

- Sanjaya, Wina. *Kurikulum dan Pembelajaran Teori dan Praktik Pengembangan Kurikulum Tingkat Satuan Pendidikan KTSP*. Cet. I; Jakarta: Kencana, 2008.
- Nizar, Syamsul. *Dasar-Dasar Pendidikan Agama Islam*. Jakarta: Gaya Media Pratama, 2005.
- Syah, Muhibbin. *Psikologi Pendidikan Dengan Pendekatan Baru*. Cet. III; Bandung: Rosda Karya, 1997.
- _____. *Psikologi Belajar*. Cet. I; Jakarta: Logos, 1999.
- _____. *Psikologi Belajar*. Cet. VI; Jakarta: PT. Raja Grafindo Persada 2007.
- Sardiman; *Interaksi dan Motivasi Belajar-Mengajar*, Ed; XVI, Jakarta: PT. Raja Grafindo Persada, 2008.
- _____. *Interaksi motivasi belajar mengajar*, Ed. I Cet. II Jakarta: Rajawali Pers 2004.
- Singarimbun, Singarimbun dan Sofian Effendi. *Metode Penelitian Survei*. Cet. I; Jakarta: LP3ES, 1989.
- Sriono. *Teknik Belajar Mengejar dalam CBSA*. Cet. I; Jakarta: Rineka Cipta, 1992.
- Subini, Nini. *Mengatasi Kesulitan Belajar pada Anak*. Cet. I; Jogjakata: Java Litera, 2011.
- Sudirman N. dkk. *Ilmu Pendidikan*. Cet. III; Bandung: Remadja Karya, 1989.
- Sudjana, Nana. *Pembinaan dan Pengembangan Kurikulum di Sekolah*. Cet. I; Bandung: Sinar Baru, 1989.
- Soemanto, Wasty. *Psikologi Pendidika*. Cet. IV; Malang: Rineka Cipta, 1983.
- Sudjana, Nana dan Ibrahim. *Penelitian dan Penilaian Pendidikan*. Cet. I; Bandung: Sinar Baru, 1989.
- Sugiyono. *Metode Penelitian Administrasi Dilengkapi dengan Metode R & D*. Cet. XV; Bandung: Alfabeta, 2007.
- Suryaberata, Sumadi. *Proses Belajar-Mengajar Diperguruan Tinggi*. Yogyakarta: Andi Offset, 1989.
- _____. *Psikologi Pendidikan*. Cet. II; Jakarta: PT. Raja Grafindo, 2002.
- Slameto. *Belajar dan Faktor-faktor Yang Mempengaruhinya*. Cet. IV; Jakarta: PT. Rineka Cipta, 2003.

Suprioko, KI. *Pendidikan Karakter Membangun 8 Karakter Emas Menuju Indonesia bermartabat*. Cet. I; Jogjakarta: Samudra Biru, 2011.

Tafsir, Ahmad *Epistemologi untuk Pendidikan Islam*. Bandung: IAIN Sunan Gunung Jati, 1995.



LAMPIRAN-LAMPIRAN

1. Surat Izin Penelitian dari Kesbang dan Linmas Kabupaten Sinjai
2. Surat Izin Penelitian dari Kementerian Agama Kabupaten Sinjai
3. Surat keterangan telah melakukan wawancara dengan Kepala MTs DarusShafaaManipi
4. Surat keterangan telah melakukan wawancara dengan guru mata pelajaran Al-Quran hadis.
5. Pedoman wawanca untuk guru mata pelajaran Al-Qur'an Hadis
6. Pedoman wawanca untuk siswa
7. Dokumentasi
 - Foto
8. Riwayat hidup penulis

**SURAT PERNYATAAN
TELAH MELAKUKAN WAWANCARA**

Saya yang bertanda tangan dibawah ini:

Nama : **Drs. Ramli**
NIP : 19690404 199903 1 005
Jabatan : **Kepala MTs DarusShafaaManipi**
Alamat : JL. Bungaya Kel. Balakia Kec. Sinjai Barat

Menyatakan yang sesungguhnya bahwa:

Nama : **Mansur**
NIM : 80100210180
Semester : VI
Jurusan/Prodi : Pendidikan dan Keguruan
Alamat : JL. Glatik No. 1 Balang Balang Kelurahan Balakia

Benar telah melakukan wawancara yang berhubungan dengan permasalahan yang dibahas dalam tesisnya yang berjudul: ***“Diagnosis Kesulitan Belajar Siswa dan Upaya Mengatasinya pada Mata Pelajaran Al-Quran Hadis di Madrasah Tsanawiyah Darus Shafaa Manipi Kabupaten Sinjai”*** Pada Tanggal 10 April 2012 di Madrasah Tsanawiyah Darus Shafaa Manipi Sinjai.

Demikian pernyataan ini dibuat untuk dipergunakan sebagaimana mestinya.

Sinjai 23 April 2012
Yang menyatakan,

Drs. Ramli

Nip. 19690404 199903 1 005

**SURAT PERNYATAAN
TELAH MELAKUKAN WAWANCARA**

Saya yang bertanda tangan dibawah ini:

Nama : **Kartini, S.Pd.I.**
NIP : -
Jabatan : **Guru mata pelajaran Al-Qur'an Hadis**
Alamat : JL. Bungaya Kel. Balakia Kec. Sinjai Barat

Menyatakan yang sesungguhnya bahwa:

Nama : **Mansur**
NIM : 80100210180
Semester : VI
Jurusan/Prodi : Pendidikan dan Keguruan
Alamat : JL. Gelatik No. 1 Balang Balang Kel. Balakia

Benar telah melakukan wawancara yang berhubungan dengan permasalahan yang dibahas dalam tesisnya yang berjudul: ***“Diagnosis Kesulitan Belajar Siswa dan Upaya mengatasinya Terhadap Mata Pelajaran Al-Quran Hadis pada Madrasah Ts anawiyah Darus Shafaa Manipi Kabupaten Sinjai”*** Pada Tanggal 10 April 2012 di Madrasah Tsanawiyah Darus Shafaa Manipi Sinjai. Demikian pernyataan ini dibuat untuk dipergunakan sebagaimana mestinya.

Sinjai, 23 April 2012
Yang menyatakan,

Kartini, S.Pd.I.

Daftar nama-nama Informan siswa (i) Madrasa Tsanawiyah
DarusShafaaManipiTahun Pelajaran 2011/2012

NOMOR		Nama	Kelas	Tanda Tangan	Ket.
Urut	Nis				
1.		HusairNurIkbal	VII	1.	
2.		Risal	VII	2.	
3.		Risalwahyudi	VII	3.	
4.		Saharuddin	VII	4.	
5.		Zulkarnain	VII	5.	
6.		AswarHarisandi	VII	6.	
7.		JabalArafah	VII	7.	
8.		Suwandi	VII	8.	
9.		Megawati	VII	9.	
10.		Ardi	VII	10.	
11.		Amar	VIII	11.	
12.		Nurikhsan	VIII	12.	
13.		HaerulWahyudi	VIII	13.	
14.		Sofyan	VIII	14.	
15.		Syahrul	VIII	15.	
16.		Ernawati	VIII	16.	
17.		Hasniati	IX	17.	
18.		Ismawanti	IX	18.	
19.		Irma Aryani	IX	19.	
20.		Sriwahyuni	IX	20.	

PEDOMAN WAWANCARA UNTUK GURU MATA PELAJARAN

AL-QUR'AN HADIS

1. Apakah ada siswa yang pernah mengalami kesulitan belajar mata pelajaran Al-Qur'anHadis?
2. Bagaimana cara anda mengetahui kesulitan belajar siswa pada mata pelajaran Al-Qur'anHadis?
3. Langkah langkahapa yang anda dilakukan untuk mengetahui jenis kesulitan belajar siswa?
4. Bentuk kesulitan belajar apa saja yang paling banyak dihadapi oleh siswa?
5. Usaha apa yang dilakukan untuk mengatasi kesulitan belajar siswa?
6. Apakah cara itu cukup efektif untuk mengatasi kesulitan belajar siswa?

UNIVERSITAS ISLAM NEGERI

ALAUDDIN

M A K A S S A R



UNIVERSITAS ISLAM NEGERI
ALAUDDIN
M A K A S S A R

PEDOMAN WAWANCARA UNTUK SISWA

1. Apakah anda pernah mengalami kesulitan belajar Al-Qur'an Hadis?
2. Seperti apa kesulitan belajar yang pernah anda alami pada mata pelajaran Al-Qur'an Hadis?
3. Apa yang menyebabkan anda mengalami kesulitan belajar Al-Qur'an Hadis?
4. Apakah setelah anda mengalami kesulitan belajar anda mendapat bimbingan khusus dari guru dalam pembelajaran tersebut?
5. Dalam mengajarkan mata pelajaran Al-Qur'an Hadis, apakah guru selalu memberikan motivasi belajar kepada anda?
6. Cara apa yang dilakukan oleh guru untuk mengatasi kesulitan belajar yang anda alami?

Jadwal Jenis Kegiatan Penelitian

No	Kegiatan	Bulan Ke					
		1	2	3	4	5	6
1	Survei Lapangan	■					
2	Persiapan						
	a. Pembuatan Profosal	■					
	b. Seminar Profosal	■					
	c. Pengesahan Profosal	■					
	d. Pengurusan Izin penelitian		■				
3	Pelaksanaan						
	a. Pengumpulan Data		■	■			
	b. Analisis Data			■	■	■	■
4	Penyelesaian						
	Seminar Hasil Penelitian						■
	Penyusunan Hasil Seminar						■
	Ujian Tutup						■

FOTO – FOTO DOKUMENTASI



Foto Penyerahan Surat izin Penelitian kepada Kepala MTs Darus Shafaa Manipi
(16 April 2012)



Foto Kantor MTs Darus Shafaa Manipitampak dari depan



Foto MTs Darus Shafaa Manipi Tampak dari depan



Foto ruang kelas MTs Darus Shafaa Manipi tampak dari depan



Foto gedung MTs Darus Shafaa Manipi tampak dari samping belakang



Foto Struktur Organisasi MTs DarusShafaaManipi



Foto wawancara dengan guru mata pelajaran Al-Qur'an Hadis



Foto proses pembelajaran mata pelajaran Al-Quran Hadis Kelas VII di MTs DarusShafaaManipi



Foto kelas VIII sedang menerima materi pelajaran al-Qur'an hadis



Foto proses belajar mengajar kelas IX



Foto sewaktu wawancara dengan siswa kelas VIII yang mengalami kesulitan belajar

UNIVERSITAS ISLAM NEGERI



Foto sewaktu wawancara terhadap siswa kelas IX yang diduga mengalami kesulitan

Foto wawancara siswa (Megawati) yang mengalami gangguan pendengaran



Foto wawancara bersama siswa kelas VII yang mengalami kesulitan belajar



Foto Keadaan Ruangan Guru MTsDarusShafaaManipi



UNIVERSITAS ISLAM NEGERI
ALAUDDIN
M A K A S S A R

RIWAYAT HIDUP PENULIS



- A. Nama** : **Mansur**
- B. Tempat dan tanggal lahir** : Sinjai, 10 Juli 1970
Nama orang tua
1. Ayah : H. Beddu
2. Ibu : Fatimah
- D. Nama istri** : Darmawati, A.Ma.
Anak : Nur Fadilah, Nur Hidayah, Muhaemin, Aydi Syam dan Nailah Syakira.
- E. Alamat:** Jl Gelatik No 1, RT 02, RW 01, Balang-Balang Kelurahan Balakia Kecamatan Sinjai Barat Kabupaten Sinjai.

F. Riwayat Pendidikan

1. SDN No 75 Lembanna Kabupaten Sinjai, Tahun 1979 – 1985.
2. MTs Mursyidut Thullab Lembanna Kab Sinjai, Tahun 1985 – 1988.
3. PGAN Bulukumba Tahun 1988 – 1991.
4. Diploma Dua (D-II) IAIN Alauddin Ujung Pandang 1992 – 1994.
5. Strata Satu (S-1) STAIM Sinjai 2000 – 2003.
6. Mahasiswa Program Pascasarjan UIN Alauddin Makassar 2010 samapai sekarang.

G. Riwayat pekerjaan

1. Tahun 2000 diangkat menjadi CPNS sebagai guru mata pelajaran PAI pada SDN No 137 Sinjai Barat.
2. Tahun 2001 diangkat Menjadi PNS pada SDN No 18 Pulau Burung Loe II Kecamatan Pulau Sembilan Kabupaten Sinjai.
3. Tahun 2004 – 2006 dimutasi ke Madrasah Tsanawiyah Mursidut Thullab Lembanna Kabupaten Sinjai.
4. Tahun 2006 – 2008 dimutasi ke Madrasah Aliyah Mursyidut Thullab Lembanna Kabupaten Sinjai.
5. Tahun 2008 sampai sekarang, guru mata pelajaran Al-Qur'an Hadis pada Madrasah Aliyah Darus Shafaa Manipi Kabupaten Sinjai.