

**STUDI KESESUAIAN LAHAN PENGEMBANGAN EKOWISATA  
KAWASAN SUKA MARGASATWA MANGROVE MAMPIE  
DESA GALESO KABUPATEN POLEWALI MANDAR**



Diajukan untuk Memenuhi Salah Satu Syarat Meraih Gelar  
Sarjana Teknik Jurusan Teknik Perencanaan Wilayah dan Kota  
pada Fakultas Sains dan Teknologi  
UIN Alauddin Makassar

UNIVERSITAS ISLAM NEGERI  
Oleh  
**ALAUDDIN**  
M A K A S S A R  
**M. ZAKI THAHIRY**  
NIM. 60800111043

**JURUSAN TEKNIK PERENCANAAN WILAYAH DAN KOTA  
FAKULTAS SAINS DAN TEKNOLOGI  
UIN ALAUDDIN MAKASSAR  
2017**

## PERNYATAAN KEASLIAN SKRIPSI

Dengan penuh kesadaran, penyusun yang bertanda tangan di bawah ini menyatakan bahwa skripsi ini benar adalah hasil karya penyusun sendiri. Jika di kemudian hari terbukti bahwa ia merupakan duplikat, tiruan, plagiat, atau dibuat oleh orang lain, sebagian atau seluruhnya, maka skripsi dan gelar yang diperoleh karenanya batal demi hukum.



Samata-Gowa,  
Penyusun,

28 Agustus 2017

**M. ZAKI THAHIRY**  
**NIM: 60800111043**

UNIVERSITAS ISLAM NEGERI  
**ALAUDDIN**  
M A K A S S A R

**PERSETUJUAN SKRIPSI**

Judul Skripsi : Studi Kesesuaian Lahan Pengembangan ekowisata  
Kawasan Suaka margasatwa Mangrove Mampie Desa  
Galeso Kec. Wonomulyo Kab. Polewali Mandar

Nama Mahasiswa : M. Zaki Thahiry

NIM : 60800111043

Jurusan : Teknik Perencanaan Wilayah dan Kota

Fakultas : Sains dan Teknologi

Pembimbing I

Pembimbing II

  
Dr. Ir. Syahriar Tato, M.Si., M.H

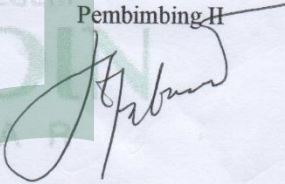
  
Siti Fatimah, S.T., M.Si

UNIVERSITAS ISLAM NEGERI

**ALAUDDIN**

Mengetahui

Dekan Fakultas Sains dan Teknologi

Ketua Jurusan Teknik Perencanaan

UIN Alauddin Makassar

Wilayah dan Kota

  
Prof. Dr. H. Arifuddin, M.Ag

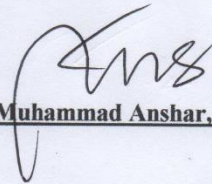
  
Dr. H. Muhammad Anshar, S.Pt. M.Si

## PENGESAHAN SKRIPSI

Skripsi yang berjudul, "Studi Kesesuaian Lahan Pengembangan Ekowisata Kawasan Suaka Margasatwa Mangrove Mampie Desa Galeso Kabupaten Polewali Mandar," yang disusun oleh M. Zaki Thahiry, NIM: 60800111043, mahasiswa Jurusan Teknik Perencanaan Wilayah dan Kota pada Fakultas Sains dan Teknologi UIN Alauddin Makassar, telah diuji dan dipertahankan dalam sidang *munaqasyah* yang diselenggarakan pada hari Rabu, tanggal 23 Agustus 2017 M, dinyatakan telah dapat diterima sebagai salah satu syarat untuk memperoleh gelar Sarjana dalam Ilmu Sains dan Teknologi, Jurusan Teknik Perencanaan Wilayah dan Kota.

Samata-Gowa, 23 Agustus 2017

### DEWAN PENGUJI:

Ketua	:	Dr. Ir Suarda, M.Si	(.....)
Sekretaris	:	Fadhil Shurur, S.T., M.T	(.....)
Penguji I	:	Dr. Muhammad Anshar, S.Pt., M.Si	(.....)
Penguji II	:	Ir. Jufriadi, M.SP	(.....)
Penguji III	:	Dr. Hasyim Haddade, M.Ag	(.....)
Pembimbing I	:	Dr. Ir. Syahriar Tato, M.Si, M.H	(.....)
Pembimbing II	:	Siti Fatimah, S.T., M.Si	(.....)

UNIVERSITAS ISLAM NEGERI

ALA UDDIN  
M A K A S S A R

Diketahui oleh:  
Dekan Fakultas Sains dan Teknologi  
UIN Alauddin Makassar,

Prof. Dr. H. Arifuddin, M.Ag  
NIP. 19691205 199303 1 001

## KATA PENGANTAR

*Assalamu Alaikum Warahmatullahi Wabarakatuh*

Alhamdulillah rabbil'alamin. Puji syukur penulis panjatkan kehadirat Allah SWT, atas segala rahmat dan karunia-Nya yang telah memberikan nikmat kesehatan dan hikmat kepada penulis sehingga hasil penelitian ini dapat diselesaikan dengan baik sesuai dengan waktu yang telah direncanakan.

Penelitian berjudul “ **Studi Kesesuaian Lahan Pengembangan Ekowisata Kawasan Suaka Margasatwa Mangrove Mampie di Desa Galeso Kabupaten Polewali Mandar** ”, disusun untuk memperoleh gelar Sarjana Teknik Perencanaan Wilayah & Kota, Fakultas Sains & Teknologi, UIN Alauddin Makassar.

Penulis telah berupaya semaksimal mungkin, namun penulis menyadari masih banyak kekurangannya. Ucapan terima kasih penulis ucapkan kepada pihak yang terlibat dalam penyusunan penelitian ini.

1. Kedua orang tua yang tercinta : **Drs. Muchlis Razak** dan **Dra. Nadjma Nadjmuddin S.H.I** atas kasih sayang, yang telah membesarkan, mendidik dan memberi dukungan moril maupun materil kepada penulis hingga saat ini yang tak akan pernah mampu terbalaskan.
2. Terima Kasih kepada tante sekaligus orang tua saya berdomisili di Makassar **Dra. Wasliah**, atas didikan dan kasih sayang yang diberikan.

3. Kepada saudaraku : **Nail authar, S.Kom, Muhammad Mustain Muchlis, S.Pt, Muhammad Muhtadin S.H** dan **Nur Fadhilah Amd Keb**, yang selalu memberikan semangat dan bantuan materi selama penulis menjalani studi.
4. Bapak **Prof. Dr. H. Arifuddin, M. Ag**, selaku Dekan Fakultas Sains dan Teknologi.
5. Kepada bapak **Dr. H. Muhammad Anshar S.Pt., M.Si** selaku Ketua Jurusan Perencanaan Wilayah dan Kota, serta kepada Staf baik jurusan maupun fakultas dan seluruh Dosen yang banyak memberikan bantuan dan bekal ilmu pengetahuan selama mengikuti perkuliahan.
6. Kepada bapak **Dr. Ir. Syahriar Tato M.Si., M.H** dan ibu **Siti Fatimah, S.T., M.Si** selaku Dosen Pembimbing yang telah meluangkan waktu, tenaga dan pikirannya untuk memberikan bimbingan dan pengarahan kepada penulis untuk menyelesaikan Tugas Akhir ini.
7. Kepada **Dr. H. Muhammad Anshar, S.Pt., M.Si, Ir. Jufriadi, M.SP. Dr. Hasyim Haddade, M.Ag**, selaku tim penguji dalam penyusunan tugas akhir ini.
8. Terima kasih kepada rekan-rekan di Jurusan Perencanaan Wilayah dan Kota yaitu terkhusus angkatan “ **011 ( P.E.T.A) ”** yang merupakan seperjuangan dari tahun 2011 yang penulis tidak sebutkan namanya satu persatu.
9. Terima kasih teman seperjuangan seangkatan wisuda.
10. Terima kasih kepada teman seperjuangan **Muh. Anwar, S.Kom, Fajril Nur, S.H, Abd. Malik Mulki, S.Kom.**

11. Terima kasih kepada adik- adik di Jurusan Teknik Perencanaan Wilayah & Kota, atas bantuannya selama ini.
12. Terima kasih kepada masyarakat Polewali Mandar terkhusus masyarakat desa Galeso yang banyak membantu dalam penelitian kawasan mangrove Mampie.
13. Semua pihak yang telah memberikan bantuannya kepada saya, pada staf Dinas Kehutanan Kabupaten Polewali Mandar, dan Pemerintah Kecamatan Wonomulyo, yang telah bersedia menerima penulis dan memberikan data serta masukan untuk penulisan tugas akhir ini.
14. Serta semua Pihak yang tidak mampu penulis sebutkan satu persatu yang turut membantu penulis untuk penyelesaian Tugas Akhir ini.

Penyusun mengharapkan semoga Tugas Akhir ini bermanfaat baik dan dapat menambah khasanah bacaan dan menjadi konsumsi, terutama untuk mahasiswa Perencanaan Wilayah dan Kota dan tidak menutup kemungkinan untuk masyarakat umum dan pemerintah.

UNIVERSITAS ISLAM NEGERI  
**ALAUDDIN**  
M A K A S S A R

Makassar, 28 Agustus 2017

Penulis

**Nama** : M. Zaki Thahiry  
**NIM** : 60800111043  
**Judul Skripsi** : Studi Kesesuaian Lahan Pengembangan Ekowisata Kawasan Suaka Margasatwa Mangrove Mampie Desa Galeso Kecamatan Wonomulyo Kabupaten Polewali Mandar.

---

---

## ABSTRAK

Kawasan Mampie ditunjuk menjadi kawasan Suaka Alam berupa Suaka Margasatwa dengan Surat Keputusan Menteri Pertanian No. 699/Kpts/Um/II/1978 tanggal 13 November 1978 seluas  $\pm 1.000$  hektar dengan nama Suaka Margasatwa Mampie. Kemudian merujuk juga pada Peraturan Daerah No. 8 tahun 2014 mengenai Rencana Induk Pengembangan Pariwisata Kabupaten Polewali Mandar, menetapkan kawasan suaka margasatwa mangrove mampie ditetapkan sebagai objek daya Tarik wisata tergolong wisata minat khusus.

Mangrove Mampie adalah sebuah kawasan konservasi yang telah terdegradasi dari luas  $\pm 1.000$  ha hingga tersisa  $\pm 30$  ha. Kondisi kawasan tersebut terdiri dari hutan mangrove yang cukup lebat serta aneka fauna langka dan cantik seperti burung bangau hitam dan putih, belibis, biawak raksasa, burung mandar, termasuk burung cantik yang bermigrasi dari Australia (*Pelecanus conspicillatus*), namun seiring dengan berjalannya waktu sebagian besar kawasan tersebut telah dikonversi menjadi lahan tambak perikanan.

Jenis penelitian ini bersifat *kuantitatif-kualitatif*, Adapun pendekatan kuantitatif dalam penelitian ini, yaitu jenis penelitian dengan menggunakan data-data tabulasi atau data angka sebagai bahan pembandingan maupun bahan rujukan dalam menganalisis. Alat analisis yang digunakan dalam penelitian ini adalah alat analisis kesesuaian lahan ekowisata klasifikasi mangrove dan juga analisis strategi atau SWOT. Kemudian pendekatan kualitatif dalam penelitian ini, yaitu penelitian non matematis dengan proses menghasilkan data-data dari hasil temuan berupa pengumpulan pendapat responden.

Dari hasil uji analisis kesesuaian lahan ekowisata kawan suaka margasatwa Mampie, dinilai berdasarkan parameter-parameter kesesuaian lahan ekowisata klasifikasi mangrove menunjukkan bahwa kawasan ini sesuai untuk penetapannya sebagai objek daya tarik wisata. Kemudian strategi yang tepat untuk pengembangannya adalah strategi memanfaatkan kekuatan untuk mendapatkan peluang.

*Kata Kunci : Penetapan Kawasan, Kondisi Kawasan, Kesesuaian Lahan..*



## DAFTAR ISI

<b>HALAMAN JUDUL .....</b>	<b>i</b>
<b>HALAMAN PERNYATAAN KEASLIAN SKRIPSI.....</b>	<b>ii</b>
<b>HALAMAN PERSETUJUAN SKRIPSI.....</b>	<b>iii</b>
<b>HALAMAN PENGESAHAN SKRIPSI.....</b>	<b>iv</b>
<b>KATA PENGANTAR.....</b>	<b>v</b>
<b>ABSTRAK .....</b>	<b>viii</b>
<b>DAFTAR ISI.....</b>	<b>ix</b>
<b>DAFTAR TABEL.....</b>	<b>xi</b>
<b>DAFTAR GAMBAR .....</b>	<b>xii</b>
<b>BAB I PENDAHULUAN.....</b>	<b>1</b>
A. Latar Belakang.....	1
B. Rumusan Masalah .....	4
C. Tujuan dan Kegunaan.....	5
D. Ruang Lingkup .....	5
E. Sistematika Pembahasan .....	6
<b>BAB II TINJAUAN PUSTAKA .....</b>	<b>8</b>
A. Landasan Teori .....	8
1. Teori Pengembangan Kepariwisata.....	8
2. Teori Kesesuaian Lahan Ekowisata .....	29
3. Teori Strategi Pengembangan .....	34
B. Hubungan Antar Variabel.....	36
1. Hubungan Antara Kesesuaian Lahan, Arahan Strategi Pengembangan dan Pengembangan Kepariwisata.....	36
C. Perspektif Islam Dalam Kaitannya dengan Penelitian .....	37
1. Pengembangan Kepariwisata dan Kaitannya dengan Islam .....	37
2. Kesesuaian Lahan dan Kaitannya dengan Islam .....	39
3. Strategi Pengembangan dan Kaitannya Dengan Islam.....	42
D. Studi Empiris .....	46
1. Suparjo Razasli Carong (2014) .....	46
2. Mariany Siagian (2015).....	47
3. Santika. P (2016) .....	47
E. Kerangka Pikir.....	49
F. Hipotesis .....	50
<b>BAB III METODOLOGI PENELITIAN .....</b>	<b>51</b>
A. Jenis Penelitian .....	<b>51</b>
B. Lokasi dan Waktu Penelitian .....	51
C. Jenis dan Sumber data .....	52

D. Variabel Penelitian .....	52
E. Metode Pengumpulan data .....	55
1. Data Primer.....	55
2. Data Sekunder .....	57
3. Studi Literatur.....	57
4. Penentuan Stasiun.....	57
F. Metode Analisis .....	59
1. Proses Analisis Awal.....	59
2. Proses Analisis Lanjutan .....	63
<b>BAB IV HASIL DAN PEMBAHASAN .....</b>	<b>67</b>
A. Gambaran Umum Lokasi .....	67
B. Analisis Kesesuaian Lahn Ekowisata Mangrove Mampie .....	71
1. Parameter Ekowisata Mangrove di Suaka Margasatwa Mampie.....	71
2. Analisis Kesesuaian Lahan Ekowisata Mangrove Mampie .....	87
C. Respon Stakeholder .....	91
1. Jumlah Responden.....	91
2. Tujuan dan Frekuensi Kunjungan Responden ke Hutan Mangrove.....	91
D. Analisis Strategi ( S.W.O.T ) .....	93
1. Kekuatan ( Strength ) .....	94
2. Kelemahan ( Weakness ).....	95
3. Peluang ( Oppurtunity ).....	95
4. Ancaman ( Treaths ).....	95
<b>BAB V KESIMPULAN DAN SARAN .....</b>	<b>102</b>
A. Kesimpulan .....	102
B. Saran .....	103

## DAFTAR PUSTAKA

## LAMPIRAN

## DAFTAR TABEL

<b>Tabel 1</b>	Matriks Kesesuaian Area Untuk Wisata Pantai kategori Wisata Mangrove .....	60
<b>Tabel 2</b>	Standar Matriks Kombinasi SWOT (Rangkuti, 2005) .....	65
<b>Tabel 3</b>	Jumlah Jenis Mangrove Mampie .....	73
<b>Tabel 4</b>	Kerapatan Jenis Mangrove Mampie .....	75
<b>Tabel 5</b>	Jenis Ikan di Kawasan Mangrove Mampie .....	79
<b>Tabel 6</b>	Jenis Burung yang Mengunjungi Hutan Mangrove Mampie ...	80
<b>Tabel 7</b>	Jenis Reptil yang Ditemukan di Kawasan Mangrove Mampie .....	82
<b>Tabel 8</b>	Jenis Moluska di Kawasan Hutan Mangrove Mampie .....	82
<b>Tabel 9</b>	Crustacea yang Berhabitats di Hutan Mangrove Mampie .....	84
<b>Tabel 10</b>	Tingkat Kesesuaian Lahan pada Stasiun I .....	87
<b>Tabel 11</b>	Tingkat Kesesuaian Lahan pada Stasiun II .....	88
<b>Tabel 12</b>	Tingkat Kesesuaian Lahan pada Stasiun III.....	89
<b>Tabel 13</b>	Tabel Hasil Penilaian Kesesuaian Lahan Ekowisata Mangrove .....	90
<b>Tabel 14</b>	Matriks Alternatif Strategi untuk Kawasan Ekowisata Mangrove .....	96
<b>Tabel 15</b>	Internal Strategi Factor Analysis ( IFAS ) .....	97
<b>Tabel 16</b>	Eksternal Strategi Factor Analysis ( EFAS ) .....	98

## DAFTAR GAMBAR

<b>Gambar 1</b>	Peta Lokasi Penelitian .....	54
<b>Gambar 2</b>	Peta Lokasi Stasiun .....	58
<b>Gambar 3</b>	Peta Administrasi Wonomulyo .....	68
<b>Gambar 4</b>	Jumah Penduduk Per Desa Kecamatan Wonomulyo .....	69
<b>Gambar 5</b>	Grafik ketebalan Mangrove Per Stasiun pada Kawasan Konservasi Mampie, .....	71
<b>Gambar 6</b>	Kawasan Hutan Mangrove Mampie Per Stasiun .....	72
<b>Gambar 7</b>	Grafik Pasang Surut Kawasan Mangrove Mampie .....	77
<b>Gambar 8</b>	Jenis Ikan yang Ditemukan di Kawasan Mangrove Mampie .....	79
<b>Gambar 9</b>	Jenis Burung yang Ditemukan di Mangrove Mampie .....	80
<b>Gambar 10</b>	Antraksi Jenis Burung di Mangrove Mampie .....	81
<b>Gambar 11</b>	Peta Analisa Lokasi Ekosistem Biota .....	86
<b>Gambar 12</b>	Grafik Alasan Kunjungan ke Kawasan Mangrove .....	92
<b>Gambar 13</b>	Grafik Alasan Kunjungan ke Kawasan Mangrove .....	93
<b>Gambar 14</b>	Hasil Analisis Matrils SWOT dengan Kombinasi Faktor Internal dan Eksternal .....	99

# BAB I

## PENDAHULUAN

### A. Latar Belakang

Wisata adalah kegiatan perjalanan yang dilakukan oleh seseorang atau sekelompok orang dengan mengunjungi tempat tertentu untuk tujuan rekreasi, pengembangan pribadi, atau mempelajari keunikan daya tarik wisata yang dikunjungi dalam jangka waktu sementara.

Pariwisata adalah berbagai macam kegiatan wisata dan didukung berbagai fasilitas serta layanan yang disediakan oleh masyarakat, pengusaha, Pemerintah, dan Pemerintah Daerah.

Kepariwisataan adalah keseluruhan kegiatan yang terkait dengan pariwisata dan bersifat multidimensi serta multidisiplin yang muncul sebagai wujud kebutuhan setiap orang dan negara serta interaksi antara wisatawan dan masyarakat setempat, sesama wisatawan, Pemerintah, Pemerintah Daerah, dan pengusaha.

Indonesia memiliki mangrove yang terluas di dunia dan juga memiliki keragaman hayati yang terbesar serta strukturnya paling bervariasi. Di Indonesia perkiraan luas mangrove juga sangat beragam. Giesen (1993) menyebutkan luas mangrove Indonesia sekitar 2,5 juta hektar.

Salah satu dari sumber yang mendapat perhatian di wilayah pesisir adalah ekosistem mangrove. Hutan mangrove sebagai sumber daya alam hayati mempunyai keragaman potensi yang memberikan manfaat bagi kehidupan manusia. Manfaat

yang dirasakan berupa berbagai produk dan jasa. Pemanfaatan produk dan jasa tersebut telah memberikan tambahan pendapatan dan bahkan merupakan penghasilan utama dalam pemenuhan kebutuhan hidup masyarakat. Salah satu jasa yang diperoleh dari manfaat hutan mangrove adalah berupa jasa ekowisata (Kustanti dkk., 2005).

Melirik pentingnya pariwisata sebagai sarana untuk mendukung konservasi lingkungan yang sesuai dengan kondisi dimana wisatawan saat ini cukup peka terhadap masalah lingkungan, maka konsep-konsep pariwisata dikembangkan sehingga timbul inovasi-inovasi baru dalam kepariwisataan. Salah satu konsep pariwisata yang sedang marak adalah ekowisata, dengan berbagai teknik pengelolaan seperti pengelolaan sumber daya pesisir yang berbasis masyarakat yang dilaksanakan secara terpadu, dimana dalam konsep pengelolaan ini melibatkan seluruh stakeholder yang kemudian menetapkan prioritas-prioritas. Dengan berpedoman tujuan utama, yaitu tercapainya pembangunan yang berkelanjutan yang berwawasan lingkungan.

Ekowisata adalah suatu bentuk wisata yang bertanggung jawab terhadap kelestarian area yang masih alami (*natural area*), memberi manfaat secara ekonomi dan mempertahankan keutuhan budaya bagi masyarakat setempat. Ekowisata merupakan bentuk wisata yang dikelola dengan pendekatan konservasi.

Pemanfaatan mangrove untuk ekowisata sejalan dengan pergeseran minat wisatawan dari *old tourism* menjadi *new tourism* yang mengelola dan mencari daerah tujuan ekowisata yang spesifik, alami, dan memiliki keanekaragaman hayati.

Hutan mangrove sebagai suatu ekosistem mempunyai potensi keindahan alam dan lingkungan berupa komponen penyusun ekosistem yang terdiri dari vegetasi, biota atau organisme asosiasi, satwa liar, dan lingkungan sekitarnya. Fungsi lingkungan yang

Kabupaten Polewali Mandar adalah salah satu kabupaten yang terletak di Sulawesi Barat. Pada sektor pariwisata, Polewali Mandar juga memiliki potensi yang besar dibandingkan daerah lainnya. Di antara potensi itu adalah wisata bahari, wisata alam, wisata budaya dan kerajinan yang tersebar di beberapa kecamatan. Salah satunya adalah Pantai wisata Mampie yang terletak di Desa Galeso Kecamatan Wonomulyo Kabupaten Polewali Mandar Provinsi Sulawesi Barat yang setiap harinya ramai dikunjungi oleh warga setempat untuk sekedar berekreasi dan menikmati suasana pantai dimana  $\pm 1$  km dari pantai wisata ini terdapat kawasan suaka margasatwa.

Kawasan Mampie ditunjuk menjadi kawasan Suaka Alam berupa Suaka Margasatwa dengan Surat Keputusan Menteri Pertanian No. 699/Kpts/Um/II/1978 tanggal 13 November 1978 seluas  $\pm 1.000$  hektar dengan nama Suaka Margasatwa Mampie. Kemudian merujuk juga pada Peraturan Daerah No. 8 tahun 2014 mengenai Rencana Induk Pengembangan Pariwisata Kabupaten Polewali Mandar, menetapkan kawasan suaka margasatwa mangrove mampie ditetapkan sebagai objek daya Tarik wisata tergolong wisata minat khusus.

Mangrove Mampie adalah sebuah kawasan konservasi yang telah terdegradasi dari luas  $\pm 1.000$  ha hingga tersisa  $\pm 30$  ha. Kondisi kawasan tersebut terdiri dari

hutan mangrove yang cukup lebat serta aneka fauna langka dan cantik seperti burung bangau hitam dan putih, belibis, biawak raksasa, burung mandar, termasuk burung cantik yang bermigrasi dari Australia (*Pelecanus conspicillatus*), namun seiring dengan berjalannya waktu sebagian besar kawasan tersebut telah dikonversi menjadi lahan tambak perikanan (BKSDA, 2010).

Jika mengingat aturan-aturan diterbitkan dan adanya penetapan untuk kawasan ini, juga melihat kondisi kawasan mangrove Mampie yang dipaparkan diatas, yaitu dengan aspek dan flora dan faunanya kawasan ini mempunyai potensi yang baik untuk dikembangkan menjadi objek wisata dengan konsep ekowisata. Walau kawasan ini telah terdegradasi dan menyisahkan 30 Ha kawasan mangrove yang merupakan habitat marga satwa, justru keadaan itu menjadi kondisi yang menarik untuk para ekoturis, peneliti maupun kaum akademis jika meneliti hal ini. Dan jika membahas kembali bahwa kegiatan ekowisata menitik beratkan pada tiga hal utama, yaitu keberlangsungan alam atau ekologi, memberikan manfaat ekonomi, dan secara psikologi dapat diterima dalam kehidupan sosial masyarakat.

Dari permasalahan tersebut muncul ide mengetahui nilai kesesuaian lahan dan pengembangan kawasan tersebut sehingga diperlukan data-data dasar mengenai kawasan ini. Dan maka dilakukanlah penelitian mengenai Studi Kesesuaian Lahan Pengembangan Ekowisata Kawasan Suaka Margasatwa Mangrove Mampie di Desa Galeso Kabupaten Polewali Mandar.

## **B. Rumusan Masalah**

Adapun rumusan masalah dalam penelitian ini antara lain :



1. Bagaimanakah hasil analisis kesesuaian lahan untuk ekowisata di kawasan suaka margastwa tersebut.
2. Bagaimanakah arahan pengembangan yang tepat untuk ekowisata Kawasan Suaka Margasatwa Mangrove Mampie di Desa Galeso Kabupaten Polewali Mandar.

### **C. Tujuan dan Kegunaan**

Adapun tujuan dari penelitian ini diantaranya :

1. Menganalisis kesesuaian lahan untuk ekowisata kawasan suaka margasatwa mangrove Mampie.
2. Mengetahui strategi pengembangan ekowisata Kawasan Suaka Margasatwa Mangrove Mampie di Desa Galeso Kabupaten Polewali Mandar.

Sedangkan kegunaan dari penelitian ini adalah diharapkan dapat memberikan informasi dan kontribusi dalam merumuskan dan bahan pertimbangan untuk pengembangan ekosistem mangrove dan prospek pemanfaatan mangrove sebagai objek ekowisata pada kawasan tersebut.

### **D. Ruang Lingkup**

Adapun ruang lingkup dari penelitian ini meliputi kondisi mangrove, dan organisme yang berasosiasi pada ekosistem mangrove, kondisi sosial ekonomi masyarakat serta persepsi stakeholder dalam upaya pengembangan ekowisata dengan menggunakan analisis SWOT.

## **E. Sistematika Pembahasan**

Dalam penelitian ini dibagi kedalam tiga Bab, dengan sistematika pembahasan sebagai berikut:

### **BAB I PENDAHULUAN**

Memuat tentang Latar Belakang, Rumusan Masalah, Tujuan dan Kegunaan, dan Ruang Lingkup serta Sistematika Pembahasan.

### **BAB II KAJIAN PUSTAKA**

Memuat tentang Batasan Pengertian Judul, Tinjauan Pustaka, Faktor-Faktor yang Mempengaruhi Perkembangan Pariwisata, Standar dan Konsep Pengembangan Kepariwisata, Jenis Mangrove, Persepsi Islam dalam Pengembangan Kepariwisata, Kondisi Mangrove dan Pemanfaatannya.. Definisi Operasional, Kerangka Pikir.

### **BAB III METODE PENELITIAN**

Memuat tentang Lokasi Penelitian, Populasi dan Sampel, Jenis dan Sumber Data, Teknik Pengumpulan Data, Teknik Analisa Data.

### **BAB IV ANALISIS DAN PEMBAHASAN**

Memuat tentang Gambaran Umum kabupaten Polewali Mandar, Tinjauan Lokasi Studi, Potensi Obyek Wisata, Prasarana dan Sarana, Opini Masyarakat, Potensi Pengembangan ekowisata mangrove pada kawasan suaka margasatwa mampie, Analisis Potensi Kawasan mangrove pada kawasan suaka margasatwa mampie, Arahan Pengembangan Obyek Wisata,

## **BAB V PENUTUP**

Kesimpulan dan Saran



## **BAB II**

### **TINJAUAN PUSTAKA**

#### **A. Landasan Teori**

##### **1. Teori Pengembangan Kepariwisata**

###### **a. Pengertian Pariwisata**

Menurut Undang-Undang No. 9 Tahun 1990 tentang Kepariwisata, pariwisata adalah segala sesuatu yang berhubungan dengan wisata termasuk pengelola atau penyelenggara serta pengusaha daya tarik wisata serta usaha-usaha yang terkait di bidang ini sehingga orang/wisatawan datang untuk mengunjunginya.

Sedangkan pengertian pariwisata menurut Undang-Undang No.10 Tahun 2009 adalah berbagai macam kegiatan wisata dan didukung oleh berbagai fasilitas serta layanan yang disediakan oleh masyarakat, pengusaha, pemerintah, dan pemerintah daerah.

Spilane (1987: 21) dalam Purwataningsih. S (2016) , bahwa dalam arti luas pariwisata adalah perjalanan dari suatu tempat ke tempat lain, bersifat sementara, dilakukan perorangan maupun kelompok, sebagai usaha mencari keseimbangan atau keserasian dan kebahagiaan dengan lingkungan hidup dalam dimensi sosial, budaya, alam, dan ilmu.

Menurut Pendit (1990:29) dalam Purwataningsih. S (2016) bahwa pariwisata merupakan suatu sektor yang kompleks, yang juga melibatkan

industri-industri klasik, seperti kerajinan tangan dan cinderamata, serta usaha-usaha penginapan dan transportasi. Ditambahkan pula bahwa pariwisata terdiri atas 10 unsur pokok yaitu : Politik pemerintah, perasaan ingin tahu, sifat ramah tamah, jarak dan waktu, atraksi, akomodasi, pengangkutan, harga-harga, publisitas, dan kesempatan berbelanja.

Host and Guest (1989) dalam Kusumanegara (2009:3) di kutip oleh Lestari R, (2013:6) mengklasifikasikan jenis pariwisata sebagai berikut:

- 1) Pariwisata Etnik (*Ethnic Tourism*), yaitu perjalanan untuk mengamati perwujudan kebudayaan dan gaya hidup masyarakat yang menarik.
- 2) Pariwisata Budaya (*Culture Tourism*), yaitu perjalanan untuk meresapi atau untuk mengalami gaya hidup yang telah hilang dari ingatan manusia.
- 3) Pariwisata Rekreasi (*Recreation Tourism*), yaitu kegiatan pariwisata yang berkisar pada olahraga, menghilangkan ketegangan dan melakukan kontak social dengan suasana santai.
- 4) Pariwisata Alam atau ekowisata (*Eco Tourism*), yaitu perjalanan kesuatu tempat yang relative masih asli atau belum tercemar, dengan tujuan untuk mempelajari, mengagumi, menikmati pemandangan, tumbuhan, dan binatang liar serta perwujudan budaya yang ada atau pernah ada di tempat tersebut.
- 5) Pariwisata Kota (*City Tourism*), yaitu perjalanan dalam suatu kota untuk menikmati pemandangan, tumbuhan dan binatang liar serta perwujudan budaya yang ada atau pernah ada di tempat tersebut.

- 6) Resort City, yaitu kota atau perkampungan yang mempunyai tumpuan kehidupan pada persediaan sarana atau prasarana wisata yaitu penginapan, restoran, olahraga, hiburan dan persediaan tamasya lainnya.
- 7) Pariwisata Agro (*Agro Tourism* yang terdiri dari *Rural Tourism* atau *Farm Tourism*) yaitu merupakan perjalanan untuk meresapi dan mempelajari kegiatan pertanian, perkebunan, peternakan, kehutanan. Jenis wisata ini bertujuan mengajak wisatawan memikirkikan alam dan kelestariannya.

b. Pengembangan Kepariwisataaan

Pengembangan pariwisata merupakan suatu rangkaian upaya untuk mewujudkan keterpaduan dalam penggunaan berbagai sumber daya pariwisata mengintegrasikan segala bentuk aspek di luar pariwisata yang berkaitan secara langsung maupun tidak langsung akan kelangsungan pengembangan pariwisata. (Swarbrooke 1996;99) dikutip Mudatsir A (2010).

Terdapat beberapa jenis pengembangan, yaitu :

- 1) Keseluruhan dengan tujuan baru, membangun atraksi di situs yang tadinya tidak digunakan sebagai atraksi.
- 2) Tujuan baru, membangun atraksi pada situs yang sebelumnya telah digunakan sebagai atraksi.
- 3) Pengembangan baru secara keseluruhan pada keberadaan atraksi yang dibangun untuk menarik pengunjung lebih banyak dan untuk membuat

atraksi tersebut dapat mencapai pasar yang lebih luas, dengan meraih pangsa pasar yang baru.

- 4) Pengembangan baru pada keberadaan atraksi yang bertujuan untuk meningkatkan fasilitas pengunjung atau mengantisipasi meningkatnya pengeluaran sekunder oleh pengunjung.
- 5) Penciptaan kegiatan-kegiatan baru atau tahapan dari kegiatan yang berpindah dari satu tempat ke tempat lain dimana kegiatan tersebut memerlukan modifikasi bangunan dan struktur.

Lestari R, (2013:16), Dalam pengembangan pariwisata diperlukan aspek - aspek untuk mendukung pengembangan tersebut. Adapun aspek - aspek yang dimaksudkan adalah sebagai berikut :

- 1) Aspek Fisik

Menurut UU RI No. 23 Tahun 1997, lingkungan hidup adalah kesatuan ruang dengan semua benda, daya, keadaan dan makhluk hidup termasuk manusia dan perilakunya, yang mempengaruhi kelangsungan peri-kehidupan dan kesejahteraan manusia serta makhluk hidup lainnya.

Yang termasuk dalam lingkungan fisik berdasarkan olahan dari berbagai sumber, yaitu :

- a) Geografi

Aspek geografi meliputi luas kawasan DTW, Luas area terpakai, dan juga batas administrasi serta batas alam.

b) Topografi

Merupakan bentuk permukaan suatu daerah khususnya konfigurasi dan kemiringan lahan seperti dataran berbukit dan area pegunungan yang menyangkut ketinggian rata-rata dari permukaan laut, dan konfigurasi umum lahan.

c) Geologi

Aspek dari karakteristik geologi yang penting dipertimbangkan termasuk jenis material tanah, kestabilan, daya serap, serta erosi dan kesuburan tanah.

d) Klimatologi

Termasuk temperatur udara, kelembaban, curah hujan, kekuatan tiupan angin, penyinaran matahari rata-rata dan variasi musim.

e) Hidrologi

Termasuk di dalamnya karakteristik dari daerah aliran sungai, pantai dan laut seperti arus, sedimentasi, abrasi.

f) Visability

Menurut Salim (1985;2239), yang dimaksud dengan visability adalah pemandangan terutama dari ujung jalan yang kanan-kirinya berpohon (barisan pepohonan yang panjang).

g) Vegetasi

Daerah habitat perlu dipertimbangkan untuk menjaga kelangsungan hidup vegetasi dan kehidupan liar untuk masa sekarang dan akan



datang. Secara umum dapat dikategorikan sebagai tanaman tinggi, tanaman rendah (termasuk padang rumput) beserta spesies-spesies flora dan fauna yang terdapat di dalamnya baik langka, berbahaya, dominan, produksi, konservasi maupun komersial.

## 2) Aspek Daya Tarik

Pariwisata dapat berkembang di suatu tempat pada dasarnya karena tempat tersebut memiliki daya tarik yang mampu mendorong wisatawan untuk datang mengunjunginya.

Menurut Inskeep (1991;77) daya tarik dapat dibagi menjadi 3 kategori, yaitu :

- *Natural attraction* : Berdasarkan pada bentukan lingkungan alami.
- *Cultural attraction* : Berdasarkan pada aktivitas manusia.
- *Special types of attraction* : Atraksi ini tidak berhubungan dengan kedua kategori diatas, tetapi merupakan atraksi buatan seperti *theme park, circus, shopping*.

Yang termasuk dalam *natural attraction* diantaranya iklim, pemandangan, flora dan fauna serta keunikan alam lainnya. Sedangkan *cultural attraction* mencakup sejarah, arkeologi, religi dan kehidupan tradisional.

### 3) Aspek Aksesibilitas

Akses yang bersifat fisik maupun non fisik untuk menuju suatu destinasi merupakan hal penting dalam pengembangan pariwisata. Aspek fisik yang menyangkut jalan, kelengkapan fasilitas dalam radius tertentu, frekuensi transportasi umum dari terminal terdekat. Menurut Bovy dan Lawson (1998;202), jaringan jalan memiliki dua peran penting dalam kegiatan pariwisata, yaitu :

- a) Sebagai alat akses, transportasi, komunikasi antara pengunjung atau wisatawan dengan atraksi rekreasi atau fasilitas.
- b) Sebagai cara untuk melihat-lihat (*sightseeing*) dan menemukan suatu tempat yang membutuhkan perencanaan dalam penentuan pemandangan yang dapat dilihat selama perjalanan. Pada peran kedua, menunjukkan aspek non fisik yang juga merupakan faktor penting dalam mendukung aksesibilitas secara keseluruhan, dapat berupa keamanan sepanjang jalan, dan waktu tempuh dari tempat asal menuju ke destinasi.

Lebih lanjut Bovy dan Lawson (1998;203) membagi jalan untuk kepentingan wisatawan menjadi tiga kategori, yaitu:

- a) Jalan Utama yang menghubungkan wilayah destinasi utama dengan jaringan jalan nasional atau jalan utama di luar kawasan.
- b) Jalan Pengunjung, yaitu jalan sekunder yang biasanya beraspal (makadam) ataupun *gravel* yang menghubungkan dengan fasilitas

wisata yang spesifik seperti *resort*, hotel yang terpisah, restoran atau atraksi rekreasi lainnya.

c) Sirkuit Pengunjung, untuk kegiatan meliha-lihat dengan pemandangan yang menarik disepanjang jalannya.

#### 4) Aspek Aktivitas dan Fasilitas

Dalam pengembangan sebuah objek wisata dibutuhkan adanya fasilitas yang berfungsi sebagai pelengkap dan untuk memenuhi berbagai kebutuhan wisatawan yang bermacam-macam.

Menurut Bukart dan Medlik (1974;133), fasilitas bukanlah merupakan faktor utama yang dapat menstimulasi kedatangan wisatawan ke suatu destinasi wisata, tetapi ketiadaan fasilitas dapat menghalangi wisatawan dalam menikmati atraksi wisata. Pada intinya, fungsi fasilitas haruslah bersifat melayani dan mempermudah kegiatan atau aktivitas pengunjung / wisatawan yang dilakukan dalam rangka mendapat pengalaman rekreasi. Di samping itu, fasilitas dapat pula menjadi daya tarik wisata apabila penyajiannya disertai dengan keramah tamahan yang menyenangkan wisatawan, dimana keramah tamahan dapat mengangkat pemberian jasa menjadi suatu atraksi wisata.

Bovy dan Lawson (1979;9) menyebutkan bahwa fasilitas adalah atraksi buatan manusia yang berbeda dari daya tarik wisata yang lebih cenderung berupa sumber daya.

#### 5) Aspek Sosial Ekonomi dan Budaya

Dalam analisa sosial ekonomi membahas mengenai mata pencaharian penduduk, komposisi penduduk, angkatan kerja, latar belakang pendidikan masyarakat sekitar, dan penyebaran penduduk dalam suatu wilayah. Hal ini perlu dipertimbangkan karena dapat menjadi suatu tolak ukur mengenai apakah posisi pariwisata menjadi sektor unggulan dalam suatu wilayah tertentu atautah suatu sektor yang kurang menguntungkan dan kurang selaras dengan kondisi perekonomian yang ada.

Selanjutnya adalah mengenai aspek sosial budaya, dimana aspek kebudayaan dapat diangkat sebagai suatu topik pada suatu kawasan. Dennis L. Foster menjelaskan mengenai pengaruh Kebudayaan (*cultural influences*) sebagai berikut : “ Para pelaku perjalanan tidak membuat keputusan hanya berdasarkan pada informasi pemrosesan dan pengevaluasian. Mereka juga dipengaruhi oleh faktor kebudayaan, masyarakat, dan gaya hidupnya. Kebudayaan itu cenderung seperti pakaian tradisional dan kepercayaan pada suatu masyarakat, religi, atau kelompok etnik (*ethnic group*).

#### c. Ekowisata ( *Eco tourism* )

Sesuai topik pengembangan pariwisata yang akan dibahas oleh penelitian, maka pengembangan pariwisata yang dimaksud disini adalah ekowisata. Tampak saat ini kegiatan berekowisata saat ini adalah salah satu

bentuk kegiatan wisata alam yang berkembang. Ekowisata lebih populer dan banyak dipergunakan dibandingkan dengan terjemahan yang seharusnya yaitu *ecotourism* yaitu ekoturisme.

Menurut Peraturan Menteri Dalam Negeri No. 33 Tahun 2009 tentang pedoman pengembangan ekowisata di daerah, ekowisata adalah kegiatan wisata alam di daerah yang bertanggung jawab dengan memperhatikan unsur pendidikan, pemahaman, dan dukungan terhadap usaha-usaha konservasi sumber daya alam, serta peningkatan pendapatan masyarakat lokal. Pengembangan ekowisata adalah kegiatan perencanaan, pemanfaatan, dan pengendalian ekowisata.

Dikutip oleh Purwataningsih S (2016) bahwa, menurut Departemen Kebudayaan dan Pariwisata Republik Indonesia (2009), ekowisata memiliki banyak defenisi, yang seluruhnya berprinsip pada pariwisata yang kegiatannya mengacu pada 5 (lima) elemen yang penting, yaitu:

- 1) Memberikan pengalaman dan pendidikan kepada wisatawan, sehingga dapat meningkatkan pemahaman dan apresiasi terhadap daerah tujuan wisata yang dikunjunginya. Pendidikan diberikan melalui pemahaman tentang pentingnya pelestarian lingkungan, sedangkan pengalaman diberikan melalui kegiatan-kegiatan wisata yang kreatif disertai dengan pelayanan yang prima.
- 2) Memperkecil dampak negatif yang bisa merusak karakteristik lingkungan dan kebudayaan pada daerah yang dikunjungi.

- 3) Mengikut sertakan masyarakat dalam pengelolaan dalam pelaksanaannya.
- 4) Memberikan keuntungan ekonomi terutama kepada masyarakat lokal. Oleh karena itu, kegiatan ekowisata harus bersifat menguntungkan (*profit*).
- 5) Dapat terus bertahan dan berkelanjutan.

Menurut Fandeli dan Mukhlison (2000) dalam Tuwo A, (2011), menjelaskan pengertian tentang ekowisata mengalami pengertian dari waktu ke waktu. Namun pada hakikatnya ekowisata dapat diartikan sebagai bentuk wisata yang bertanggung jawab terhadap kelestarian area yang masih alami, memberi manfaat secara ekonomi dan mempertahankan keutuhan budaya bagi masyarakat. Ekowisata merupakan suatu bentuk wisata yang sangat erat dengan prinsip konservasi. Bahkan dalam pengembangan ekowisata juga menggunakan strategi konservasi. Dengan demikian ekowisata sangat tepat dan berdaya guna dalam mempertahankan keutuhan dan keaslian ekosistem di areal yang masih alami. Bahkan dengan ekowisata, kelestarian alam dapat ditingkatkan kualitasnya.

Ekowisata dapat dipahami sebagai perjalanan yang disengaja ke kawasan-kawasan alamiah untuk memahami budaya dan sejarah lingkungan tersebut sambil menjaga agar keutuhan kawasan tidak berubah dan menghasilkan peluang untuk pendapatan masyarakat sekitarnya sehingga

mereka merasakan manfaat dari upaya pelestarian sumber daya alam (Astriani, 2008) dikutip Yulianda, F (2007).

Ekowisata merupakan perjalanan wisata ke suatu tempat lingkungan baik alam yang alami maupun yang buatan serta budaya yang ada bersifat inormatif dan partisipatif yang bertujuan untuk menjamin kelestarian alam dan sosial budaya. Ekowisata menitik beratkan pada tiga hal utama yaitu keberlangsungan alam atau ekologi, memberikan manfaat ekonomi, dan secara psikologi dapat diterima dalam kehidupan sosial masyarakat. Jadi kegiatan ekowisata secara langsung memberi akses kepada semua orang untuk melihat, mengetahui dan menikmati pengalaman alam, intelektual dan budaya masyarakat lokal (Hakim, 2004) dikutip oleh Yulianda, F (2007).

Menurut *The Ecotourism Society* (1990) dikutip oleh Tuwo A (2011) bahwa, ekowisata adalah suatu bentuk perjalanan wisata ke area alami yang dilakukan dengan tujuan mengkonservasi lingkungan dan melestarikan kehidupan dan kesejahteraan penduduk setempat.

Ekowisata mangrove adalah kawasan yang diperuntukkan secara khusus untuk dipelihara untuk kepentingan pariwisata. Kawasan hutan mangrove adalah salah satu kawasan pantai yang memiliki keunikan dan kekhasan tersendiri, karena keberadaan ekosistem ini berada pada muara sungai atau estuaria. Mangrove hanya tumbuh dan menyebar pada daerah tropis dan subtropis dengan kekhasan organisme baik tumbuhan yang hidup dan berasosiasi disana. Ekosistem mangrove merupakan habitat bagi berbagai

fauna, baik fauna khas mangrove maupun fauna yang berasosiasi dengan mangrove. Berbagai fauna tersebut menjadikan mangrove sebagai tempat tinggal, mencari makan, bermain atau tempat berkembang biak. Komunitas fauna mangrove terdiri dari dua kelompok yaitu:

- 1) Kelompok fauna daratan / terestial yang umumnya menempati bagian atas pohon mangrove, terdiri atas: insekta, ular, primata dan burung. Kelompok ini tidak mempunyai sifat adaptasi khusus untuk hidup di dalam hutan mangrove, karena mereka melewati sebagian besar hidupnya di luar jangkauan air laut pada pohon yang tinggi, meskipun mereka dapat mengumpulkan makanannya berupa hewan laut pada saat air surut.
- 2) Kelompok fauna akuatik/perairan, terdiri atas dua tipe, yaitu:
  - a) Hidup di kolom air, terutama jenis ikan dan udang.
  - b) Menempati *substrat* baik keras (akar dan batang mangrove) maupun lunak (lumpur) terutama kepiting, kerang dan berbagai jenis *invertebrata* lainnya.

Beberapa parameter lingkungan yang dijadikan sebagai potensi pengembangan ekowisata mangrove adalah kerapatan jenis mangrove, ketebalan mangrove, spesies mangrove, kekhasan, pasang surut dan objek biota yang ada didalam ekosistem mangrove.

- 1) Jenis atau Spesies Mangrove



Hutan Mangrove meliputi pohon-pohonan dan semak yang terdiri dari 12 genera tumbuhan berbunga (*Avicennia* , *Sonneratia* , *Rhizophora* , *Bruguiera* , *Ceriops* , *Xylocarpus* , *Lumnitzera* , *Laguncularia* , *Aegiceras* , *Aegiatilis* , *Snaeda* dan *Conocarpus* ) yang termasuk ke dalam delapan famili (Bengen, 2004).

Vegetasi hutan mangrove di Indonesia memiliki keanekaragaman jenis yang tinggi, namun demikian hanya terdapat kurang lebih 47 jenis tumbuhan yang spesifik hutan mangrove. Paling tidak di dalam hutan mangrove terdapat salah satu jenis tumbuhan sejati penting/dominan yang termasuk kedalam empat famili: *Rhizophoraceae* (*Rhizophora* , *Bruguiera* dan *Ceriops* ), *Sonneratiaceae* (*Sonneratia* ), *Avicenniaceae* (*Avicennia* ) dan *Meliaceae* (*Xylocarpus* ) (Bengen,2004).

## 2) Kerapatan Hutan Mangrove

Kerapatan jenis adalah jumlah total individu spesies per luas petak pengamatan dimana luas petak pengamatan adalah jumlah plot atau luas plot misalnya jumlah plot yang diamati ada 10 buah, dengan luas masing-masing plot 10 m x 10 m maka total seluruh petak pengamatan adalah 1000 m (Fachrul M.F., 2006).

## 3) Biota Hutan Mangrove

Menurut Bengen (2004), komunitas fauna hutan mangrove membentuk percampuran antara dua kelompok yaitu :

- a) Kelompok fauna daratan / terrestrial yang umumnya menempati bagian atas pohon mangrove, terdiri atas: insekta, ular, primata, dan burung. Kelompok ini tidak memiliki sifat adaptasi khusus untuk hidup di dalam hutan mangrove, karena melewatkan sebagian besar hidupnya diluar jangkauan air laut pada bagian pohon yang tinggi, meskipun mereka dapat mengumpulkan makanannya berupa hewan lautan pada saat air surut.
- b) Kelompok fauna perairan/akuatik, terdiri atas dua tipe yaitu : Yang hidup di kolom air, terutama berbagai jenis ikan, dan udang; Yang menempati substrat baik keras (akar dan batang pohon mangrove maupun lunak (lumpur), terutama kepiting, kerang dan berbagai jenis avertebrata lainnya.

Komunitas mangal bersifat unik, disebabkan luas vertikal pohon, dimana organisme daratan menempati bagian atas sedangkan hewan lautan menempati bagian bawah. Hutan - hutan bakau, membentuk percampuran yang aneh antara organisme lautan dan daratan dan menggambarkan suatu rangkaian dari darat ke laut dan sebaliknya (Nybakken, 1992) dikutip oleh Tuwo, A (2011).

Biota-biota yang sering mengunjungi hutan mangrove adalah dari vertebrata, seperti burung, amfibia, reptilia, dan mamalia.

a) Burung

Hutan mangrove banyak disinggahi oleh beberapa jenis burung migran. Gunawan (1995) dalam Tuwo (2011) menemukan 53 jenis burung yang berada di hutan mangrove Arakan Wawontulap dan Pulau Mantehage di Sulawesi Utara. Whitten et al (1996) dalam Tuwo (2011) menemukan beberapa jenis burung yang dilindungi yang hidup pada hutan mangrove, yaitu pecuk ular (*Anhinga anhinga melanogaster*), Bintayung (*Freagata Andrew-si*), Kuntul perak kecil (*Egretta garzetta*), Kowak merah (*Nycticorax caledonicus*), Bangau tongtong (*Leptoptilos javanicus*), Ibis hitam (*Plegadis falcinellus*), Bangau hitam (*Ciconiaepiscopus*), burung Duit ((*Vanellus indicus*), Trinil tutul (*Tringa gutifer*), Blekek asia (*Limnodromus semipalmatus*), Gejahan besar (*Numenius arquata*), dan Trulek lidi (*Himantopus himantopus*). Selain itu Witten et al (1996) dalam Tuwo 2011 juga melaporkan bahwa ada beberapa jenis burung yang mencari makan di sekitar hutan mangrove, yaitu *Egretta eulophotes*, Kuntul perak (*E.intermedia*), Kuntul putih besar (*E. alba*), Bluwok (*Ibis cinereus*), dan cangak laut (*Ardea sumatrana*).

b) Reptilia

Hutan mangrove merupakan tempat untuk mencari makan dan berlindung dari beberapa reptile. Nirarita et al (1996) dalam Tuwo A

(2011) menemukan beberapa spesies reptilia yang sering dijumpai atau hidup di mangrove adalah biawak (*Varanus salvator*), Ular belang (*Boiga dendrophila*), Ular sanca (*Phyton recitulatus*), dan beberapa jenis ular air seperti *Cerbera rhynchop*, *Archrochordus granulates*, *Homalopsis buccata* dan *Fordonia leucobalia*. Di kawasan mangrove terdapat beberapa spesies ular yang menggunakannya sebagai habitat utama; demikian pula kadal dan biawak yang memakan insekta, ikan, kepiting dan kadang-kadang burung Ng dan Sivasothi (2001) dalam Musa (2010).

c) Mamalia

Hutan mangrove merupakan tempat untuk mencari makan dan tempat untuk bergantung dari primate seperti kelelawar. Area hutan mangrove yang terdapat di Jawa dan Kalimantan di temukan jenis primate yaiyu dari jenis *Macaca fascicularis*, sedang di Kalimantan adalah *Nasalis larvatus* yang langka dan endemik. Pada beberapa lokasi konservasi seperti CA Angke-Kapuk, TN Baluran dan TN Ujung Kulon dijumpai *Presbytis cristata* SNM (2003) dalam Musa (2010).

d) Amfibia

Kawasan hutan mangrove jarang di temukan amfibi karena mungkin berpengaruh akibat airnya yang asin dan kondisi kulit dari amfibi yang sangat tipis misalnya Katak sehingga kurang memungkinkan

untuk hidup di kawasan hutan mangrove. Nirarita (1996) dalam Tuwo A (2011) menemukan dua jenis katak yang di temukan di hutan mangrove, yaitu *Rana cancrivora* dan *R. limnocharis*.

e) Ikan

Hutan mangrove merupakan tempat untuk mencari makan, pemijahan dan tempat asuhan bagi ikan. Ikan yang terdapat di area mangrove yang sering ditemukan pada daerah hutan mangrove yaitu alu-alu (*Sphyraena*), sembilang (*Plotosus*), otek (*Macrones gulio*), bandeng (*Chanos chanos*), gulama (*Otolithoides biaurthus*) dan (*Dendrophysa russeli*), senangin (*Eleunthronema*), belanak (*Mugil*), kakap (*Lates*), *Therapon jarbua*, baronang (*Siganus spp.*), kerapu lumpur (*Epinephelus*), *Lujanus*, dan pepija (*Harpodon neherius*) Pemerintah kota Tarakan (2004) dalam Wiharyanto (2007).

f) Crustacea

Crustacea menjadikan kawasan hutan mangrove sebagai tempat tinggal, tempat memijah, tempat mengasuh dan mencari makan. Crustacea seperti remis, udang dan kepiting sangat melimpah di ekosistem mangrove. Salah satu yang terkenal adalah kepiting lumpur (*Thalassina anomala*) yang dapat membentuk gundukan tanah besar di mulut liangnya, serta kepiting biola (*Uca*) yang salah satu capitnya sangat besar. Terdapat sekitar 60 spesies kepiting di ekosistem mangrove. Kebanyakan memakan dedaunan, lainnya

memakan alga atau detritus di sedimen tanah dan membuang sisanya dalam gumpalangumpalan pelet Ng dan Sivasothi, (2001) dalam Musa (2010).

g) Moluska

Moluska merupakan invertebrate yang sering di jumpai pada hutan mangrove.yaitu dari kelas gastropoda dan bivalvia. Moluska dari kelas gastropoda di wakili oleh sejumlah siput, suatu kelompok yang umum hidup pada akar dan batang pohon bakau (*Littorinidae*) dan lainnya pada lumpur idasar akar mencakup sejumlah pemakan detritus (*Ellobiidae dan Potamididae*). Sedangkan jenis bivalvia diwakili oleh tiram yang melekat pada akar bakau tempat mereka membentuk biomassa yang nyata (Nybakken, 1992).

4) Kekhasan / Keunikan (*Uniquiness*)

Kekhasan adalah parameter yang dinilai dengan melihat keberadaan atau kekayaan jenis satwa dan atau tumbuhan pada suatu kawasan/habitat yang dinilai atau ekosistem didalam suatu wilayah biogeografi atau pulau (Dirjen Pesisir dan Pulau-Pulau Kecil, 2002).

5) Pasang Surut

Pasang surut adalah proses naik turunnya muka laut secara hamper periodik karena gaya tarik benda-benda angkasa, terutama bulan dan matahari (Dahuri, 1996). Pasut tidak hanya mempengaruhi lapisan di

bagian teratas saja, melainkan seluruh massa air. Di perairan-perairan pantai, terutama di teluk-teluk atau selat-selat yang sempit, gerakan naik turunnya muka air akan menimbulkan terjadinya arus pasang surut. Berbeda dengan arus yang disebabkan oleh angin yang hanya terjadi pada air lapisan tipis di permukaan, arus pasang surut bisa mencapai lapisan yang lebih dalam (Nontji, 2002).

Pasang surut yang terjadi di kawasan mangrove sangat menentukan zonasi tumbuhan dan komunitas hewan yang berasosiasi dengan ekosistem mangrove. Secara rinci Kusmana (1995) menjelaskan pengaruh pasang surut terhadap pertumbuhan mangrove sebagai berikut:

- a) Lama terjadinya pasang di kawasan mangrove dapat mempengaruhi perubahan salinitas air dimana salinitas akan meningkat pada saat pasang dan sebaliknya akan menurun pada saat air laut surut.
- b) Perubahan salinitas yang terjadi sebagai akibat lama terjadinya pasang merupakan faktor pembatas yang mempengaruhi distribusi spesies secara horizontal.
- c) Perpindahan massa air antara air tawar dengan air laut mempengaruhi distribusi vertikal organisme.

Perairan laut memberikan respon yang berbeda terhadap gaya pembangkit pasang surut, sehingga terjadi tipe pasang surut yang berlainan di sepanjang pesisir. Pasang surut di Indonesia dibagi menjadi 4 yaitu :

- a) Pasang surut harian tunggal (*Diurnal Tide*)

Merupakan pasut yang hanya terjadi satu kali pasang dan satu kali surut dalam satu hari, ini terdapat di Selat Karimata.

b) Pasang surut harian ganda (*Semi Diurnal Tide*)

Merupakan pasut yang terjadi dua kali pasang dan dua kali surut yang tingginya hampir sama dalam satu hari, ini terdapat di Selat Malaka hingga Laut Andaman.

c) Pasang surut campuran condong harian tunggal (*Mixed Tide, Prevailing Diurnal*)

Merupakan pasut yang tiap harinya terjadi satu kali pasang dan satu kali surut tetapi terkadang dengan dua kali pasang dan dua kali surut yang sangat berbeda dalam tinggi dan waktu, ini terdapat di Pantai Selatan Kalimantan dan Pantai Utara Jawa Barat.

d) Pasang surut campuran condong harian ganda (*Mixed Tide, Prevailing Semi Diurnal*)

Merupakan pasut yang terjadi dua kali pasang dan dua kali surut dalam sehari tetapi terkadang terjadi satu kali pasang dan satu kali surut dengan memiliki tinggi dan waktu yang berbeda, ini terdapat di Pantai Selatan Jawa dan Indonesia Bagian Timur. Menurut kamus penataan ruang (2009), kawasan suaka margasatwa merupakan kawasan suaka alam yang mempunyai ciri khas berupa keanekaragaman dan/atau keunikan jenis satwa yang untuk



kelangsungan hidupnya dapat dilakukan pembinaan terhadap habitatnya.

## 2. Teori Kesesuaian Lahan Ekowisata

Lahan dalam artian luas ialah suatu daerah permukaan daratan bumi yang ciri-cirinya mencakup segala tanda pengenal, baik yang bersifat cukup mantap maupun yang dapat diramalkan bersifat mendasar, dari *biosfer, atmosfer, tanah, geologi, hidrologi* dan populasi tumbuhan dan hewan, serta hasil kegiatan manusia pada masa lampau dan masa kini, sejauh tanda-tanda pengenal tersebut memberikan pengaruh mendasar atas penggunaan lahan oleh manusia pada masa kini dan masa mendatang (FAO, 1977) dikutip Notohadiprawiro. T (2006).

Lahan adalah lingkungan fisik yang terdiri atas iklim, relief, tanah, air, vegetasi dan benda-benda yang ada di atasnya sepanjang ada pengaruhnya terhadap penggunaan lahan. Kesesuaian lahan adalah kecocokan suatu jenis lahan tertentu untuk penggunaan tertentu (Armos N.H 2013).

Menurut Kamus Penataan Ruang (2009), Kesesuaian lahan diartikan sebagai hal sesuai dan tidak sesuai tanah untuk pemanfaatan tertentu.

Klasifikasi kesesuaian lahan adalah perbandingan (*matching*) antara kualitas lahan dengan persyaratan penggunaan lahan yang diinginkan. Struktur klasifikasi kesesuaian lahan menurut kerangka kerja FAO 1976 dalam Notohadiprawiro. T (2006) adalah sebagai berikut:

a) Kesesuaian Lahan Pada Tingkat Ordo

Kesesuaian lahan pada tingkat Ordo berdasarkan kerangka kerja evaluasi lahan FAO (1976) dibedakan menjadi 2 kategori, yaitu:

1) Ordo S : Sesuai (Suitable)

Ordo S atau Sesuai (*Suitable*) adalah lahan yang dapat digunakan untuk penggunaan tertentu secara lestari, tanpa atau sedikit resiko kerusakan terhadap sumber daya lahannya. Penggunaan lahan tersebut akan memberi keuntungan lebih besar daripada masukan yang diberikan.

2) Ordo N: Tidak Sesuai (Not Suitable)

Ordo N atau tidak sesuai (*not suitable*) adalah lahan yang mempunyai pembatas demikian rupa sehingga mencegah penggunaan secara lestari untuk suatu tujuan yang direncanakan. Lahan kategori ini yaitu tidak sesuai untuk penggunaan tertentu karena beberapa alasan. Hal ini dapat terjadi karena penggunaan lahan yang diusulkan secara teknis tidak memungkinkan untuk dilaksanakan, misalnya membangun irigasi pada lahan yang curam yang berbatu, atau karena dapat menyebabkan degradasi lingkungan yang parah, seperti penanaman pada lereng yang curam. Selain itu, sering pula didasarkan pada pertimbangan ekonomi yaitu nilai keuntungan yang diharapkan lebih kecil daripada biaya yang dikeluarkan.

b) Kesesuaian Lahan pada Tingkat Kelas

Kelas kesesuaian lahan merupakan pembagian lebih lanjut dari Ordo dan menggambarkan tingkat kesesuaian dari suatu Ordo. Tingkat dalam kelas ditunjukkan oleh angka (nomor urut) yang ditulis dibelakang simbol Ordo. Nomor urut tersebut menunjukkan tingkatan kelas yang makin menurun dalam suatu Ordo. Jumlah kelas yang dianjurkan adalah sebanyak 3 (tiga) kelas dalam Ordo S, yaitu: S1, S2, S3 dan 2 (dua) kelas dalam Ordo N, yaitu: N1 dan N2. Penjelasan secara kualitatif dari definisi dalam pembagian kelas disajikan dalam uraian berikut :

1) Kelas S1

Kelas S1 atau Sangat Sesuai (*Highly Suitable*) merupakan lahan yang tidak mempunyai pembatas yang berat untuk penggunaan secara lestari atau hanya mempunyai pembatas tidak berarti dan tidak berpengaruh nyata terhadap produksi serta tidak menyebabkan kenaikan masukan yang diberikan pada umumnya.

2) Kelas S2

Kelas S2 atau Cukup Sesuai (*Moderately Suitable*) merupakan lahan yang mempunyai pembatas agak berat untuk mempertahankan tingkat pengelolaan yang harus dilakukan. Pembatas akan mengurangi produktivitas dan keuntungan, serta meningkatkan masukan yang diperlukan.

3) Kelas S3

Kelas S3 atau Sesuai Marginal (*Marginal Suitable*) merupakan lahan yang mempunyai pembatas yang sangat berat untuk mempertahankan tingkat pengelolaan yang harus dilakukan. Pembatas akan mengurangi produktivitas dan keuntungan. Perlu ditingkatkan masukan yang diperlukan.

4) Kelas N1

Kelas N1 atau Tidak Sesuai Saat Ini (*Currently Not Suitable*) merupakan lahan yang mempunyai pembatas yang lebih berat, tapi masih mungkin untuk diatasi, hanya tidak dapat diperbaiki dengan tingkat pengetahuan sekarang ini dengan biaya yang rasional. Faktor-faktor pembatasnya begitu berat sehingga menghalangi keberhasilan penggunaan lahan yang lestari dalam jangka panjang.

5) Kelas N2

Kelas N2 atau Tidak Sesuai Selamanya (*Permanently Not Suitable*) merupakan lahan yang mempunyai pembatas yang sangat berat, sehingga tidak mungkin digunakan bagi suatu penggunaan yang lestari.

c) Pengelompokan kedalam sub kelas kesesuaian lahan

Pengelompokan sub kelas kesesuaian lahan dilakukan dengan menilai karakter dari tanah tersebut.

d) Sifat lahan

ditentukan dengan memetakan satuan-satuan lahan dengan kesamaan sifat fisik. Penilaian kesesuaian lahan merupakan suatu pendekatan yang penting dalam mengarahkan penelitian atau evaluasi lebih lanjut bagi usaha-usaha pengembangan selanjutnya.

Kesesuaian lahan pada hakekatnya merupakan penggambaran tingkat kecocokan sebidang lahan untuk suatu penggunaan tertentu (Sitorus, 1985).

Kesesuaian lahan dapat didefinisikan sebagai suatu tingkat kecocokan suatu lahan untuk kepentingan tertentu. Analisis kesesuaian lahan salah satunya dilakukan untuk mengetahui kesesuaian kawasan bagi pengembangan wisata. Hal ini didasarkan pada kemampuan wilayah untuk mendukung kegiatan yang dapat dilakukan pada kawasan tersebut (Pragawati, 2009) dikutip Sari Y.A 2011.

Penentuan kesesuaian lahan untuk ekowisata mangrove berdasarkan perkalian skor dan bobot yang diperoleh dari setiap parameter. Kesesuaian kawasan dilihat melalui tingkat persentase kesesuaian dari penjumlahan nilai seluruh parameter. Parameter-parameter tersebut mempunyai kriteria-kriteria yang berfungsi untuk menentukan kesesuaian kawasan konservasi dan setiap kesesuaian menggambarkan tingkat kecocokan untuk penggunaan tertentu yang tersaji. Pada beberapa penelitian tingkat kesesuaian dibagi menjadi 4 kelas, yaitu Sangat Sesuai (S1), Sesuai (S2), Sesuai Bersyarat (S3) dan Tidak Sesuai (N).

### 3. Teori Strategi Pengembangan

Menurut Friedrich (dalam Wahab, 1997) dikutip Muttaqin T (2013), kebijakan diartikan sebagai suatu tindakan yang mengarah kepada tujuan yang diusulkan oleh seseorang, kelompok atau pemerintah dalam lingkungan tertentu sehubungan dengan adanya hambatan-hambatan tertentu, seraya mencari peluang-peluang untuk mencapai tujuan atau mewujudkan sasaran yang diinginkan. Definisi ini berarti pemerintah harus mempunyai kemampuan yang dapat diandalkan untuk merespon dan menanggulangi permasalahan yang dihadapi.

Kebijakan untuk arahan pengembangan kawasan secara umum biasanya akan termuat pada peraturan perundang-undangan ataupun peraturan-peraturan kementerian yang terkait dan peraturan yang diterbitkan suatu daerah atau skala nasional.

Untuk lokasi studi penelitian ini yaitu kawasan mangrove mampie kabupaten Polewali mandar diatur oleh peraturan terbitan daerah terkait yaitu Peraturan Daerah Nomor 8 Tahun 2014 Tentang Rencana Induk Pengembangan Pariwisata Kabupaten Polewali Mandar.

Merujuk pada Peraturan Daerah Nomor 8 Tahun 2014 Kabupaten Polewali Mandar Tentang Rencana Induk Pengembangan Pariwisata Kabupaten Polewali Mandar, diterangkan bahwa kawasan mangrove Mampie termasuk dalam kawasan Obyek dan Daya Tarik Wisata.

Dijelaskan pada bab 4 menjelaskan mengenai arahan kebijakan pembangunan pariwisata. Pada pasal 9 kebijakan pariwisata daerah, sebagai berikut:

- a) Peningkatan mutu sarana dan prasarana serta pelayanan jasa pariwisata dan jasa penunjang dengan tetap memelihara kebudayaan daerah.
- b) Pembinaan pelestarian peninggalan sejarah dan promosi obyek-obyek pariwisata yang dilakukan sesuai dengan perkembangan kepariwisataan.
- c) Kegiatan kepariwisataan diarahkan untuk penggalan obyek wisata baru.

Kemudian pada pasal 10 memaparkan yang menjadi sasaran pembangunan pariwisata daerah, sebagai berikut:

- a) Terkelolanya seluruh potensi pariwisata secara lebih profesional dengan melibatkan peran aktif masyarakat dan pengusaha yang sejalan dengan kepentingan penataan ruang, peningkatan pendapatan asli daerah, pengembangan seni dan budaya daerah serta pelestarian lingkungan.
- b) Menjadikan daerah menjadi daerah tujuan wisata regional Sulawesi Barat.
- c) Memperluas kesempatan berusaha dan lapangan kerja, mendorong penggunaan produk lokal.
- d) Menjadikan kegiatan pariwisata menjadi kegiatan masyarakat dan pemerintah.
- e) Menjaga kelestarian serta memupuk rasa cinta alam.

Kemudian pada pasal 11 memaparkan yang menjadi strategi kebijakan dalam pembangunan pariwisata , sebagai berikut:

- a. Pengembangan dan penataan obyek serta daya tarik wisata dan menggali obyek dan daya tarik wisata baru.
- b. Membangun, mengembangkan sarana dan prasarana pendukung kepariwisataan.
- c. Meningkatkan promosi kepariwisataan untuk mewujudkan daerah sebagai tujuan wisata.
- d. Meningkatkan pendidikan dan latihan kepariwisataan guna lebih terampil dan mampu bagi tenaga usaha pariwisata dan aparat terkait.
- e. Menggali, melestarikan dan mengembangkan seni budaya Daerah serta memelihara dan melestarikan benda-benda purbakala sebagai peninggalan sejarah dan aset daerah.
- f. Meningkatkan peranan sektor pariwisata sebagai lapangan kerja, sumber pendapatan daerah dan masyarakat.
- g. Melestarikan dan menertibkan sarana transportasi berciri khas daerah yang berdimensi wisata.

## **B. Hubungan Antar Variabel**

1. Hubungan Antara Kesesuaian Lahan, Arahan Strategi Pengembangan Dengan Pengembangan Kepariwisataan.



Dalam upaya pengembangan pariwisata yaitu bagaimana mewujudkan pemanfaatan berbagai potensi wisata kemudian terpadu dengan segala bentuk aspek di luar pariwisata yang berkaitan secara langsung maupun tidak langsung.

Sebagaimana dijelaskan oleh Swarbrooke 1996;99, bahwa pengembangan pariwisata merupakan suatu rangkaian upaya untuk mewujudkan keterpaduan dalam penggunaan berbagai sumber daya pariwisata mengintegrasikan segala bentuk aspek di luar pariwisata yang berkaitan secara langsung maupun tidak langsung akan kelangsungan pengembangan pariwisata.

Kemudian langkah awal dalam pengembangan pariwisata yaitu dengan penyusunan strategi pengembangan kawasan. Sebagaimana pada wilayah studi penelitian ini, arahan pengembangannya dijabarkan pada Peraturan Daerah Nomor 8 Tahun 2014 Kabupaten Polewali Mandar Tentang Rencana Induk Pengembangan Pariwisata Kabupaten Polewali Mandar, sebagai dasar dan payung hukum yang mengikat kawasan ini. Kemudian pada umumnya untuk penjabaran yang lebih teknis dan terkhusus mengenai strategi pengembangan suatu kawasan akan diatur oleh hirarki lebih rendah yaitu rencana tata bangunan dan lingkungan kawasan kemudian lebih dalam lagi *Detail Engeneering Design (DED)*.

### **C. Perspektif Islam dalam Kaitannya dengan Kepariwisataan**

#### **1. Pengembangan Pariwisata dan Kaitannya dengan Islam**

Perspektif Islam mengenai kepariwisataan dalam Al-Qur'an dalam Surah Al-Mulk ayat 15, sebagai berikut:

هُوَ الَّذِي جَعَلَ لَكُمْ الْأَرْضَ ذُلُولًا فَامْشُوا فِي مَنَاكِبِهَا وَكُلُوا  
 مِنْ رِزْقِهِ ۗ وَإِلَيْهِ النُّشُورُ

Terjemahnya:

*“Dialah yang menjadikan bumi itu mudah bagi kamu, maka berjalanlah di segala penjurunya, dan makanlah sebagian dari rizki-Nya. Dan hanya kepada-Nya lah kamu (kembali setelah) dibangkitkan.” ( Al-Qur’anul Kariim )*

Ayat diatas jika dikaitkan mengenai pengembangan kepariwisataan bahwa memang manusia diperintahkan atau dianjurkan untuk bepergian melihat, menikmati, mempelajari atau memanfaatkan segala apa yang menjadi hamparan dibumi ini, dan memang hal inilah yang merupakan inti dari kegiatan pariwisata.

Kemudian dalam hal pengembangannya bahwa anjuran untuk tidak berlebih-lebihan dalam hal pemanfaatan sumber daya alam, dijelaskan pada kalimat ‘dan makanlah sebagian dari rizki-Nya’ dalam artian semua yang ada dibumi yang bisa dimanfaatkan dan di eksplor dengan syarat tidak berlebih-lebihan.

Menurut Tafsir Ibnu Katsir dalam al Imam Abul Fida Ism’il Ibnu Katsir Addimasyqi, Ibnu Katsir menafsirkan ayat diatas bahwa, kemudian Allah SWT. menjelaskan nikmat-Nya kepada makhluk-Nya yang telah menundukan bumi untuk mereka. Dia telah menjadikannya terhampar dan tenang, tidak goncang atau bergerak-gerak, karena Dia telah menjadikan gunung-gunung (sebagai pasaknya).

Dia telah mengalirkan mata air, membentangkan padanya jalan-jalan, menyiapkan padanya berbagai manfaat serta tempat-tempat yang cocok untuk menanam tanaman-tanaman dan buah-buahan.

Allah berfirman, “Dia-lah yang menjadikan bumi itu mudah bagi kalian, maka berjalanlah di segala penjurunya,” yakni pergilah kalian ke mana saja yang kalian suka di seluruh penjuru bumi. Dan berpencaranlah kalian di berbagai belahannya untuk melakukan berbagai aktivitas dan perdagangan. Ketahuilah bahwa kepergian kalian tidak akan lancar kecuali dengan izin Allah.

Oleh karenanya Allah berfirman, “..Dan makanlah sebagian rizki-Nya.” Dari perintah yang terdapat pada ayat ini difahami bahwa berusaha dalam rangka menjalankan sebab bagi datangnya rizki tidaklah meniadakan sikap tawakkal.

Maka dari itu, jika menarik kembali benang merah dari pembahasan penelitian ini bahwa pengembangan kawasan pariwisata harus dilakukan dengan dasar yang benar dan tujuannya adalah untuk kebutuhan makan dan minum manusia, yaitu melihat etika-etika lingkungan yang tidak boleh dilupakan. (Muhartono E 2013 ).

Selayaknya pengelolaan dan pemanfaatan sumber daya alam didasarkan pada teori manfaat alam secara *Qur’ani* dan etika-etika lingkungan yang terdapat dalam al-Qur’an.

## 2. Kesesuaian Lahan dan Kaitannya dengan Islam

Penjelasan Al-Qur’an yang berkaitan mengenai kesesuaian lahan tersirat pada Surah Al-A’raf : 58, sebagai berikut:

وَالْبَلَدُ الطَّيِّبُ يَخْرُجُ نَبَاتُهُ بِإِذْنِ رَبِّهِ وَالَّذِي خَبثَ لَا يَخْرُجُ إِلَّا  
 نَكِدًا كَذَلِكَ نُصَرِّفُ الْآيَاتِ لِقَوْمٍ يَشْكُرُونَ ﴿٥٨﴾

Terjemahnya:

*“Dan tanah yang baik, tanaman-tanamannya tumbuh subur dengan seizin Allah; dan tanah yang tidak subur, tanaman-tanamannya hanya tumbuh merana. Demikianlah Kami menjelaskan tanda-tanda kebesaran (Kami) bagi orang-orang yang bersyukur.” ( Al-Qur’anul Kariim )*

Diisyaratkan bahwa tanah yang subur adalah tanah yang dapat ditanami dengan baik, sedangkan tanah yang tidak subur adalah tanah yang tumbuhannya kering dan layu, namun dengan berbagi teknologi canggih tanah yang tandus dapat berubah menjadi subur dan dapat ditanami tumbuhan.

Dengan demikian, untuk mewujudkan perencanaan sebuah kawasan entah itu kawasan pengembangan pariwisata, pertanian, pertambangan, perdagangan dan jasa, perindustrian dan permukiman dibutuhkan suatu kajian agar perencanaan dapat terlaksana sehingga terbentuk suatu ruang yang aman, nyaman, produktif dan berkelanjutan sesuai dengan ketahanan nasional dan wawasan nusantara.

Oleh karena itu, pembangunan lingkungan hidup pada hakekatnya untuk pengembangan lingkungan hidup, yakni mengurangi resiko lingkungan dan atau memperbesar manfaat lingkungan. Sehingga manusia mempunyai tanggung jawab untuk memelihara dan memakmurkan alam sekitarnya.

Menurut Tafsir Ibnu Katsir dalam al Imam Abul Fida Ism'il Ibnu Katsir Addimasyqi, mengenai Ayat diatas, menjelaskan perumpamaan orang yang bisa menerima kebenaran Al-Qur'an dan orang yang menolaknya seperti sebidang tanah. Tanah yang subur akan mengeluarkan tumbuh-tumbuhan yang subur dan berkualitas tinggi. Sedangkan tanah yang tandus dan kering kerontang akan menumbuhkan rumput dan pohon yang berduri, kerdil dan jelek. Demikian juga halnya dengan hati manusia. Hati manusia yang subur dengan iman, keyakinan dan ilmu, maka Al-Qur'an akan tumbuh subur dalamnya, pikiran dan dirinya. Namun bagi orang yang hampa hatinya dari keimanan, keyakinan dan ilmu, maka Al-Qur'an sulit tumbuh dalam hati, pikiran dan dirinya. Kalaupun tumbuh, tidak bisa membesar dan berkembang serta senantiasa kerdil dan bahkan layu dan kemudian mati. Yang demikian itu adalah tanda-tanda kebesaran Allah agar manusia dapat bersyukur.

Terkait masalah penelitian, bahwa perumpamaan pada ayat sebenarnya merujuk pada manusia sebagai penerima *Al-Qur'an*. Seperti yang dijelaskan bahwa manusia yang menerimanya akan menjadi orang dipenuhi dengan hal positif, sedangkan yang tidak menerimanya akan menjadi sebaliknya, jadi jika diputar kembali ke masalah lahan dan menemukan benang merahnya bahwa lahan yang baik dalam artian digunakan sesuai dengan karakternya akan menghasilkan hal yang positif, dan lahan yang digunakan tidak sesuai dengan karakternya malah akan memberikan kerugian.

Lahan dalam hal ini bumi, menyediakan ruang dengan karakter dan fisik berbeda-beda untuk kemudian di kembangkan , namun kembali lagi yang di paparkan diatas yaitu eksploitasi dan eksplorasi harus di bawah batas daya regenerasi atau asimilasi maka sumber daya dapat terbaharui dan dapat digunakan secara lestari. ( Muhartono E 2013 ).

### 3. Strategi Pengembangan dan Kaitannya Dengan Islam

Jika membahas strategi pengembangan dengan kaitan dalam Islam, pasti akan berbalik waktu pada masa kepemimpinan *khalifaurrasyidin* yaitu masa ekspansi islam secara besar-besaran. Sejarah awal perkembangan Islam yang paling melekat pada masyarakat muslim bahkan sampai dikagumi kaum non muslim yaitu masa kepemimpinan Umar Bin Khattab.

Agenda pertama setelah Umar memegang amanah jabatan sebagai Khalifah adalah ekspansi wilayah Islam sebagai kelanjutan dari kebijakan Khalifah Abu Bakar. Dengan demikian, pada masa kepemimpinannya, daerah taklukan Islam meluas hingga Jazirah Arabia, Palestina, Syria, Mesir, dan sebagian besar wilayah Persia. Meluasnya ekspansi yang tengah dilakukan, mau tidak mau menuntut Umar untuk mengatur administrasi negara yang terencana.

Di samping itu, ekspansi wilayah menyebabkan pendapatan negara mengalami peningkatan yang sangat berarti. Dalam rangka mengelola pendapatan tersebut, setelah bermusyawarah dengan sahabat lain, maka Umar mengeluarkan kebijakan agar pendapatan yang menjadi kas negara tersebut dikelola dengan terencana dan terarah. Lembaga Baitul Mal yang telah dicetuskan pada masa

Rasulullah, menjadi institusi yang memiliki peran penting pada masanya dalam rangka mengelola tata kelola keuangan negara. Sebagai khalifah, Umar bin Khattab sangat memperhatikan kemaslahatan bersama secara profesional.

Hal ini dibuktikan dengan berbagai rumusan kebijakan yang penuh dengan pertimbangan dan pemikiran yang mendalam. Sehingga zamannya dikenal dengan zaman yang sarat dengan perubahan, dan tak jarang bertolak belakang dengan apa yang pernah Rasulullah kerjakan.

Kebijakan yang paling fenomenal adalah kebijakan fiskal di sektor perpajakan tentang pertanahan dan pertahanan, atau sering kali juga dikenal dengan kebijakan Umar di sawad (tanah subur). Umar memutuskan untuk tidak mengambil alih tanah taklukan, namun justru diberikan pengelolaan sepenuhnya kepada pemiliknya, namun diwajibkan membayar pajak (*kharaj*) sebesar 50 persen dari hasil panen.

Berkaitan dengan segelintir kebijakan ekonomi Umar sebagaimana dijelaskan, ada satu hal yang mesti digaris bawahi, yaitu mengenai pendistribusian kas Baitul Mal sebagai tunjangan sosial kepada kerabat Rasulullah dan orang-orang yang berjasa dalam membela Islam. Karena dibalik niat yang mulia itu ternyata menuai kritikan dari salah seorang sahabat, Hakim bin Hizam. Menurutnya, hal demikian akan mendongkrak mereka dengan sifat malas, dan akan menjadi fatal ketika pemerintah sudah tidak lagi menerapkan kebijakan tersebut. Khalifah menyadari bahwa kebijakan tersebut mengandung kekeliruan

dan berimbas negatif terhadap strata sosial masyarakat dan berniat untuk memperbaikinya. Namun Umar wafat sebelum terealisasikan rencananya.

Dari berbagai kebijakan ekonomi Umar bin Khattab tersebut, nampak tidak terlalu memprioritaskan kaum miskin ataupun kaum kaya, tetapi Umar lebih mengedepankan kemaslahatan bersama. Setiap kebijakan selalu berupaya untuk menjawab keadaan realitas dengan tidak memberatkan dalam implemenatasinya. Sehingga dengan demikian, dapat dikatakan fleksibilitas menjadi karakteristik perekonomian di Masa Umar bin Khattab. Kebijakan ekonomi yang kaku sangat dihindari oleh Umar, karena akan berdampak negatif terhadap bangunan kemaslahatan yang ingin dicapai. Kemaslahatan menjadi dasar ataupun landasan bagi Umar dalam menjalankan roda perekonomian, sebagai sebuah pengejawantahan dari perintah yang termaktub dalam *al-Qur'an* dan *as-Sunnah*.

Semua hasil dari kepemimpinan Umar bin Khattab dapat diarahkan karena Umar sendiri melakukan dan memutuskan segala sesuatu itu berdasarkan nilai Islam yang dijelaskan didalam Al-Qur'an yang dibawakan atau disampaikan oleh nabi Muhammad Sallallahu Alaihi Wasallam. Dijelaskan dalam Surah Al- Anbiya ayat 107, sebagai berikut:

وَمَا أَرْسَلْنَاكَ إِلَّا رَحْمَةً لِّلْعَالَمِينَ ﴿١٠٧﴾



Terjemahnya:

*“Dan tiadalah Kami mengutus kamu, melainkan untuk (menjadi) rahmat bagi semesta alam.” ( Al-Qur’anul Kariim )*

Basis pembangunan yang dilakukan oleh para khalifah dalam melakukan strategi pengembangan untuk kemajuan islam dilakukan dengan mengedepankan visi *Islam Rahmatan Lil ‘Alamin* dalam membangun perdamaian dunia hakiki.

Alam semesta secara umum mendapat manfaat dengan diutusnya Nabi Muhammad. Kemanfaatan yang dimaksudkan disini memiliki makna yang berbeda untuk subjek yang berbeda. Untuk orang mukmin yang mengikuti beliau, dapat meraih kemuliaan di dunia dan akhirat sekaligus. Akan tetapi untuk orang kafir yang memerangi beliau, manfaat yang mereka dapatkan adalah disegerakannya pembunuhan dan maut bagi mereka, itu lebih baik bagi mereka. Karena hidup mereka hanya akan menambah kepedihan adzab kelak di akhirat. Kebiasaan telah ditetapkan bagi mereka. Sehingga, dipercepatnya ajal lebih bermanfaat bagi mereka daripada hidup menetap dalam kekafiran. ( Muhartono E 2013).

Dari ulasan sejarah mengenai kepemimpinan Umar Bin Khattab diatas, dapat disimpulkan bahwa strategi pengembangan yang dilakukannya dari berbagai aspek mulai dari yang bersifat fisik dan non fisik, dan yang terjadi adalah terwujudnya teraturnya masyarakat dan kesejarteraan masyarakat. Keputusan yang ditetapkan berdasarkan nilai nilai yang jelas, jika dikaitkan penelitian ini maka nilai itu adalah kebutuhan dan kesesuaian. Kebutuhan dalam arti bahwa

kawasan mangrove Mampie memiliki nilai yang penting sebagai kebutuhan masyarakat maupun biota yang berhabitat disana, kemudian kesesuaian dalam arti bahwa parameter kondisi kawasan ini sesuai atau dinilai sesuai untuk penetapannya kemudian.

#### **D. Studi Empiris**

1. Suparjo Razasli Carong (2014). *Kajian Kerusakan Ekosistem Hutan Mangrove Akibat Aktivitas Manusia Dalam Rangka Pelestarian Lingkungan*, penelitian ini menjelaskan bahwa:
  - a) Jenis kerusakan ekosistem hutan mangrove Mampie dibedakan menjadi tiga yaitu kerusakan komponen abiotik, biotik, dan kultural. Kerusakan komponen abiotik yang ditemukan adalah tingkat abrasi pantai yang tinggi dan terganggunya fase pasang surut pada kawasan mangrove. Kerusakan biotik yaitu jenis vegetasi mangrove yang sedikit dan kurangnya permudaan vegetasi hutan mangrove. Kerusakan cultural pada kawasan Mampie yaitu konversi hutan mangrove menjadi tambak, penebangan pohon untuk keperluan rumah tangga, dan aktivitas pemukiman.
  - b) Menjadikan kawasan hutan mangrove Mampie yang tersisa menjadi kawasan ekowisata sehingga dapat menjadi daerah pembelajaran mangrove dan kawasan budidaya masyarakat setempat.
  - c) Peningkatan mutu kualitas SDM (masyarakat setempat) dan pengetahuan dalam pemanfaatan hutan mangrove untuk ekonomi.

2. Mariany Siagian (2015). Kajian Strategi Pengembangan Ekowisata Mangrove di Pesisir Sei Nagalawan Kecamatan Perbuangan Kabupaten Serdang Bedagai Sumatra Utara. Penelitian ini menjelaskan:
  - a) Potensi wisata di kawasan ekosistem mangrove di Sei Nagalawan adalah Menghasilkan produk unggulan hasil dari sumberdaya mangrove dan satu – satunya di Serdang Bedagai bahkan di Sumatera Utara dan keberadaan kelompok masyarakat Muara Baimbai sebagai pengelola sumberdaya mangrove di kawasan pesisir Sei Nagalawan.
  - b) Strategi alternatif pengelolaan ekowisata mangrove yang diprioritaskan di kawasan pesisir Sei Nagalawan adalah meningkatkan usaha pengelolaan ekosistem mangrove melalui kegiatan ekowisata, menjaga obyek wisata mangrove dengan tetap memperhatikan daya dukung kawasan dan memberikan promosi baik lewat internet maupun media lainnya untuk menarik minat wisatawan berwisata mangrove.
3. Purwataningsih S 2016. Pengembangan Wilayah Dengan Konsep Ekowisata Taman Nasional Bromo-Tengger-Semeru, penelitian ini menjelaskan:
  - a) Kawasan Strategis Pariwisata Taman Nasional Bromo-Tengger-Semeru merupakan satu-satunya kawasan konservasi di Indonesia yang memiliki keunikan berupa laut pasir dan memiliki kearifan lokal dan kesenian tradisional suku Tengger yang masih bertahan hingga saat ini. Adanya hubungan kerja sama yang sudah berlangsung dengan baik antara pihak Taman Nasional Bromo-Tengger-Semeru dan *stakeholder* merupakan suatu

keuntungan bagi wilayah tersebut. Namun, pengelolaan kebersihan belum optimal, masih ditemukan banyak sampah di sekitar kawasan. Selain itu, jumlah SDM yang memenuhi kriteria belum sesuai dengan kebutuhan yang ada serta belum adanya penerapan tentang pembatasan jumlah pengunjung.

- b) Diperlukannya konsep pengembangan ekowisata dalam pengembangan wilayah Taman Nasional Bromo-Tengger-Semeru yang mampu mengakomodasi kepentingan ekonomi, dan sosial, namun juga mengutamakan kelestarian lingkungan. Konsep pengembangan wilayah berbasis ekowisata yang dimaksud berupa pengembangan SDM, membuat kebijakan yang mendukung ekowisata, serta mengembangkan fasilitas-fasilitas penunjang di Taman Nasional Bromo-Tengger-Semeru.

## E. Kerangka Pikir

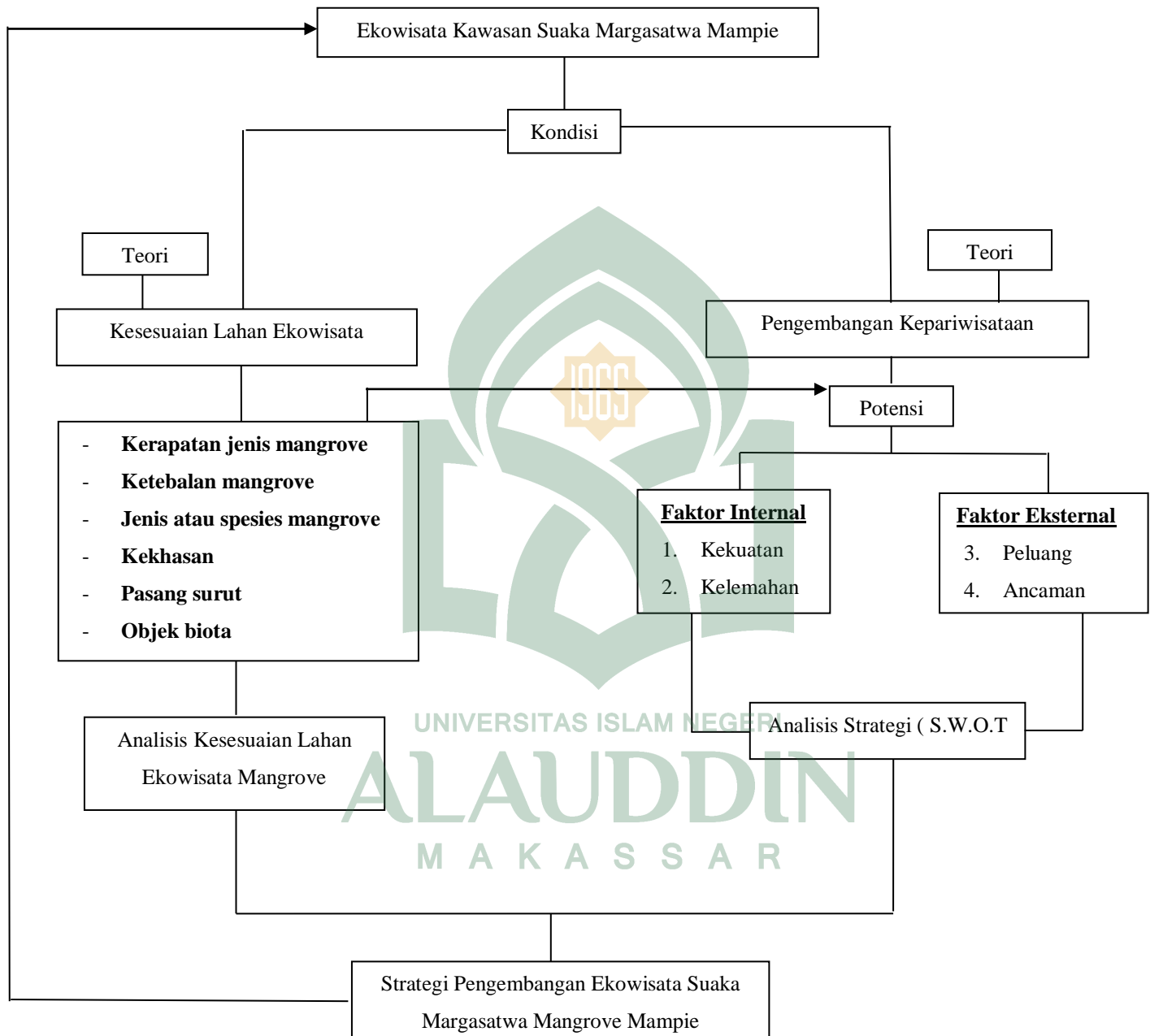

## **F. *Hipotesis***

Hipotesis merupakan pernyataan sementara yang diungkapkan secara deklaratif yang menjadi jawaban sementara dari sebuah permasalahan yang kemudian akan diuji. Untuk itu, hipotesa pada penelitian ini adalah:

1. Kesesuaian lahan akan berpengaruh positif terhadap pengembangan ekowisata kawasan suaka margasatwa pada kawasan mangrove Mampie di kecamatan Wonomulyo kabupaten Polewali Mandar.
2. Strategi pengembangan akan berpengaruh positif terhadap pengembangan ekowisata kawasan suaka margastwa Mampie di kecamatan Wonomulyo kabupaten Polewali Mandar.



## **BAB III**

### **METODELOGI PENELITIAN**

#### **A. Jenis Penelitian**

Jenis penelitian berdasarkan rumusan masalah adalah jenis penelitian kualitatif dan kuantitatif. Penelitian kualitatif merupakan penelitian yang dalam metodenya yaitu menyelidiki obyek yang tidak dapat diukur dengan angka-angka ataupun ukuran lain yang bersifat eksak. Teknik pengumpulan data deskriptif diantaranya adalah *interview* (wawancara) dan pengisian kuesioner. Metode digunakan untuk mengetahui kondisi sosial ekonomi serta budaya yang berkaitan dengan pengelolaan mangrove di kawasan suaka margasatwa tersebut. Tahap Analisis ini juga merupakan observasi awal yang menggambarkan keadaan mangrove dan juga dapat menggambarkan permasalahan yang ada di lokasi penelitian. Metode kuantitatif dapat diartikan sebagai metode penelitian yang memandang realita, gejala, ataupun fenomena dan dapat diklasifikasikan, relatif tetap, konkrit, teramati, terukur, dan hubungan gejala bersifat sebab akibat. Penelitian kuantitatif merupakan jenis penelitian dengan menggunakan data-data tabulasi, data angka sebagai bahan pembandingan maupun rujukan dalam menganalisis secara deskriptif

#### **B. Lokasi dan Waktu Penelitian**

Penelitian dilakukan dengan mengambil titik habitat margasatwa yaitu pada kawasan mangrove itu sendiri di Desa Galeso Kecamatan Wonomulyo Kabupaten

Polewali Mandar. Waktu penelitian itu Insyaallah akan dilaksanakan pada bulan desember 2016 hingga selesai, untuk observasi dan pengambilan data.

### **C. Jenis dan Sumber Data**

Jenis data yang digunakan dalam penelitian ini terdiri dari data primer dan data sekunder. Data primer bersumber dari hasil survey langsung di lokasi studi. Data sekunder yang merupakan data penunjang yang diperoleh dari instansi-instansi terkait yaitu Dinas Kelautan dan Perikanan Kabupaten Polewali Mandar, BKSDA Polewali, dan BKSDA Sulawesi Barat mengenai luas kawasan suaka margasatwa Mampie, Badan Pusat Statistik, BMKG Sulawesi Barat, Dinas Kebudayaan dan Pariwisata Kabupaten Polewali Mandar, dan instansi lain yang terkait dengan penelitian ini.

### **D. Variabel Penelitian**

Variabel dapat diartikan sebagai ciri individu, obyek, gejala yang dapat diukur secara kuantitatif. Variabel digunakan dalam proses identifikasi, ditentukan berdasarkan kajian teori yang dipakai. Semakin sederhana suatu rancangan penelitian semakin sedikit variabel yang akan digunakan. Adapun variabel yang akan digunakan adalah variabel Kesesuaian Lahan dan Pengembangan Kepariwisata, dengan indikator sebagai berikut :

1. Kesesuaian Lahan :
  - Kerapatan jenis mangrove
  - Ketebalan mangrove
  - Jenis atau spesies mangrove



- Kekhasan
- Pasang surut
- Objek biota

## 2. Pengembangan Kepariwisataaan

- Faktor internal
- Faktor eksternal



**Gambar 1 Peta Lokasi Penelitian**

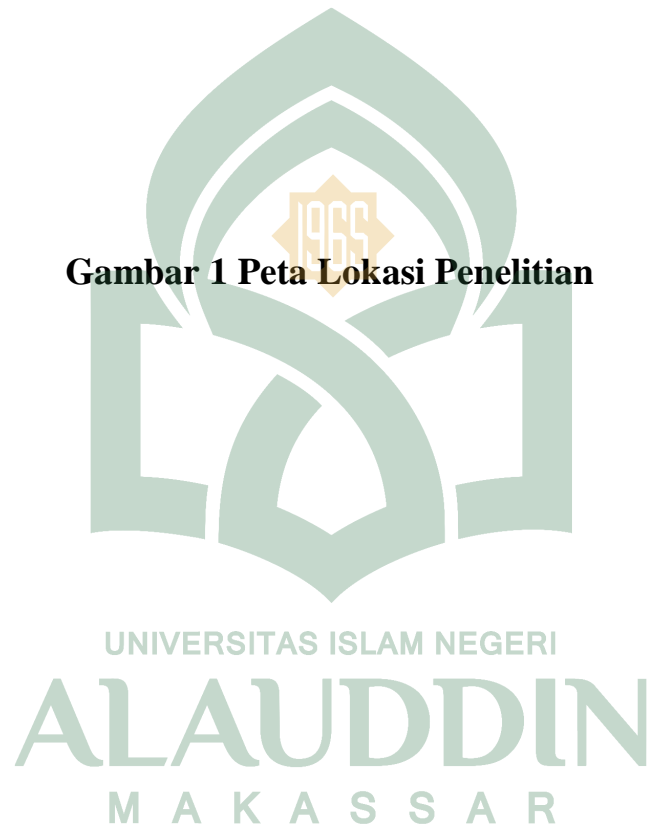

## E. Metode Pengumpulan Data

Data yang akan dikumpulkan dalam penelitian ini secara umum ada 4 diantaranya :

### 1. Data Primer

Data primer yang ingin diperoleh adalah data yang menjelaskan kondisi dan keadaan mangrove serta organisme yang berasosiasi dengan ekosistem tersebut dan data sosial ekonomi masyarakat.

a. Data Mangrove dikumpulkan melalui beberapa prosedur pengamatan dan pengukuran di lapangan yaitu :

- 1) Ketebalan mangrove diukur secara manual dengan menggunakan roll meter yang ditarik tegak lurus terhadap garis pantai mulai dari hutan mangrove di batas laut sampai bagian darat.
- 2) Membuat plot kuadran yang menjadi representasi pada setiap stasiun dengan bentuk bujur sangkar ukuran luas 10m x 10m (dalam Tuwo A, 2011 mengutip English et al., 1994).
- 3) Mengidentifikasi nama jenis tumbuhan mangrove yang belum diketahui atau dengan cara mengambil sebagian/potongan dari ranting, lengkap dengan bunga dan daunnya dan diidentifikasi berdasarkan buku identifikasi mangrove (Tuwo A, 2011). Data ini juga dapat diperoleh dari Dinas Kehutanan Polewali Mandar atau instansi yang lain.
- 4) Menghitung jumlah spesies mangrove dan mengukur diameter batang pohon mangrove dimana untuk kategori pohon yaitu tumbuhan berkayu

dengan diameter  $\geq 20$  cm (Tuwo A,2011). Data ini juga dapat diperoleh dari Dinas Kehutanan Polewali Mandar atau dari instansi yang lain.

- 5) Pasang surut diperoleh melalui prosedur pemasangan rambu pasut yang ditempatkan pada lokasi dimana pada saat pasang tertinggi dan surut terendah, rambu pasut masih terendam air. Pengukuran pasang surut dilakukan selama 39 jam dengan interval waktu 1 jam.
- b. Data sosial ekonomi masyarakat diperoleh melalui pembagian daftar isian pertanyaan (kuisisioner) dan wawancara. Jenis pertanyaan untuk kuisisioner merupakan pertanyaan tertutup (closed ended) dan pertanyaan terbuka (open ended) diantaranya mengenai pengetahuan tentang mangrove, pemanfaatan mangrove, tanggapan masyarakat tentang wisata pantai Mampie, dll. Metode yang digunakan dalam pengisian kuisisioner adalah purposive sampling dimana responden ditentukan berdasarkan tujuan yang ingin diperoleh dari responden yang terdiri dari masyarakat setempat, pemerintah, nelayan, dll. Wawancara dilakukan terhadap kepala keluarga yang berhubungan langsung dengan ekosistem mangrove dengan cara mengajukan pertanyaan lisan yang disusun berdasarkan kepentingan penelitian. Model wawancara yang digunakan adalah wawancara terstruktur dengan mengacu pada daftar pertanyaan yang disusun dan dianggap sesuai dengan aspek pengelolaan dan perencanaan pengembangan daerah.

## 2. Data Sekunder

Data sekunder yang merupakan data penunjang yang diperoleh dari instansi-instansi terkait yaitu Dinas Kelautan dan Perikanan Kabupaten Polewali Mandar, BKSDA Polewali, dan BKSDA Sulawesi Selatan mengenai luas kawasan suaka margasatwa Mampie, data jumlah penduduk, dan lain-lain.

## 3. Studi literature

Studi literature adalah mengumpulkan data dan informasi dengan mempelajari dan menganalisa data literature atau referensi lainnya yang berkaitan dengan penelitian, atau studi dokumen dan peraturan serta referensi lainnya yang kiranya mempunyai kekuatan mempengaruhi fenomena atau kondisi lokasi penelitian.

## 4. Penentuan Stasiun

Penentuan stasiun pengamatan dilakukan dengan pertimbangan hasil dari observasi di lapangan. Prinsip penentuan stasiun ini dilakukan berdasarkan keterwakilan lokasi dimana terdapat 3 stasiun yang masing-masing memiliki 3 plot yang ditentukan secara acak lihat gambar berikut.

**Gambar 2 Peta Lokasi Stasiun**



Pada setiap stasiun yang memiliki plot-plot yang telah ditentukan di atas masing-masing memiliki keterwakilan lokasi diantaranya :

- a. Stasiun I terdiri dari Plot 1, 2, dan 3 bercirikan gugusan mangrove yang berbatasan langsung dengan garis pantai yang diduga telah terabrasi.
- b. Stasiun II terdiri dari Plot 4, 5, dan 6 bercirikan gugusan mangrove yang telah dibatasi pematang dan diduga tidak adanya lagi sirkulasi air laut.
- c. Stasiun III terdiri dari Plot 7, 8 dan 9 bercirikan gugusan mangrove yang disisi depan dan kirinya dibatasi oleh pematang dan sisi kanannya berbatasan langsung dengan tambak dan diduga masih adanya pengaruh air laut dari tambak tersebut.

## **F. Metode Analisis**

Berdasarkan jenis data yang dikumpulkan, penelitian ini menggunakan dua tahap proses analisis, yaitu analisis awal dan analisis lanjut. Analisis awal menggunakan dua metode yaitu kualitatif dan kuantitatif, sedangkan analisis lanjut menggunakan analisis SWOT. Adapun proses analisis data adalah sebagai berikut :

### **1. Proses Analisis Awal**

#### **a. Analisis Kuantitatif**

Analisis kuantitatif adalah pengolahan data dengan kaidah-kaidah matematik terhadap data angka. Analisis Kuantitatif digunakan untuk data ekologi mangrove. Adapun data mengenai kondisi ekologi berdasarkan plot

pengamatan diolah untuk menganalisis kesesuaian wisata mangrove berdasarkan matriks kesesuaian di bawah ini :

**Tabel 1. Matriks Kesesuaian Area Untuk Wisata Pantai Kategori Wisata Mangrove**

No	Parameter	Bobot	Kategori S1	Skor	Kategori S2	Skor	Kategori S3	Skor	Kategori N	Skor
1.	Ketebalan mangrove (m)	5	> 500	4	> 200 -500	3	50 – 200	2	< 50	1
2.	Kerapatan Mangrove (100m <sup>2</sup> )	4	> 15 -25	4	>10 – 15	3	5-10	2	< 5	1
3.	Jenis mangrove	4	> 5	4	3 – 5	3	1 – 2	2	0	1
4.	Pasang surut (m)	3	0 – 1	4	> 1 – 2	3	> 2 – 5	2	> 5	1
5.	Obyek biota	3	Ikan, udang, kepiting, moluska, reptil, burung	4	Ikan, udang, kepiting, moluska	3	Ikan, moluska	2	Salah satu biota air	1
6.	Kekhasan	1	Internasional	4	Nasional	3	Provinsi	2	Lokal	1

Sumber : Dimodifikasi dari Modul Sosialisasi dan Orientasi Penataan Ruang Laut, Pesisir dan Pulau-Pulau Kecil (2002), Elfira, R ( 2014)

Keterangan :

Nilai maksimum = 80



### Kategori Kesesuaian (%)

S1 = Sangat sesuai, dengan nilai > 75 % – 100%

S2 = Sesuai, dengan nilai > 50 – 75%

S3 = Sesuai bersyarat, dengan nilai > 25 – 50%

N = Tidak sesuai, dengan nilai > 25%

Selanjutnya berdasarkan parameter-parameter kesesuaian area dalam tabel di atas, data yang diperoleh di lapangan diolah dengan menggunakan analisis data sebagai berikut :

#### 1) Ketebalan Mangrove / lebar mangrove

Nilai yang didapatkan pada pengukuran ketebalan mangrove di lapangan adalah pengukuran lebar mangrove.

#### 2) Kerapatan Jenis

$$D_i = \frac{n_i}{A}$$

Keterangan :  $D_i$  = Kerapatan jenis ( $\text{ind}/\text{m}^2$ )

$n_i$  = Jumlah total tegakan jenis  $i$

$A$  = Luas total area pengambilan contoh

### 3) Kekhasan / Keunikan (Uniquiness)

Parameter ini dinilai dengan melihat keberadaan atau kekayaan jenis satwa atau tumbuhan pada suatu kawasan / habitat yang dinilai atau ekosistem di dalam suatu wilayah biogeografi atau pulau. Nilai kekhasan ini diperhitungkan dengan memperhatikan jenis satwa atau tumbuhan atau ekosistem yang dinilai terdapat di tempat lain atau tidak.

Nilai yang diberikan untuk masing-masing tingkatan adalah:

Internasional / regional = Sangat Unik

Nasional = Unik

Provinsi = Kurang Unik

Lokal = Tidak Unik

Selanjutnya penentuan Indeks Kesesuaian Wisata dengan menggunakan rumus sebagai berikut :

$$IKW = \sum [ Ni/Nmaks ] \times 100 \%$$

Dimana :

IKW = Indeks Kesesuaian Wisata

Ni = Nilai Parameter ke-I (Bobot x Skor)

Nmaks = Nilai maksimum dari suatu kategori wisata pantai.

b. Analisis kualitatif

Metode penelitian kualitatif adalah metode untuk menyelidiki obyek yang tidak dapat diukur dengan angka-angka ataupun ukuran lain yang bersifat eksak. Teknik pengumpulan data deskriptif diantaranya adalah *interview* (wawancara) dan pengisian kuesioner. Metode digunakan untuk mengetahui kondisi social ekonomi serta budaya yang berkaitan dengan pengelolaan mangrove di kawasan suaka margasatwa tersebut. Tahap Analisis ini juga merupakan observasi awal yang menggambarkan keadaan mangrove dan juga dapat menggambarkan permasalahan yang ada di lokasi penelitian.

2. Proses Analisis Lanjutan ( SWOT )

Analisis SWOT merupakan tahap analisis lanjut. Berdasarkan hasil dari analisis deskriptif dan analisis kuantitatif, maka langkah selanjutnya adalah melakukan identifikasi faktor-faktor strategis untuk mengidentifikasi SWOT (*Strength, Weakness, Opportunity, Threats*) (Rangkuti, 2005 dan Salusu, 1996) : Adapun langkah-langkah analisis SWOT sebagai berikut :

- a. Mengidentifikasi faktor-faktor strategis pengelolaan.
- b. Meidentifikasi kekuatan (S), Kelemahan (W), Peluang (O), dan ancaman (T) dari hasil pengamatan yang dilakukan.
- c. Dari hasil identifikasi, dipilih 5 (lima) point yang dianggap penting dari setiap komponen SWOT diatas.

d. Selanjutnya untuk menentukan strategi yang akan dijalankan dengan membuat matriks gabungan dari ke empat komponen SWOT. Dari hasil matriks gabungan, kita dapat menentukan strategi dalam kelompok umum (SO, WO, ST, dan WT), yang selanjutnya akan terjabarkan dalam bentuk yang lebih spesifik.

Tahapan analisis SWOT yang digunakan dalam menganalisis data lebih lanjut yaitu mengumpulkan semua informasi yang mempengaruhi ekosistem pada wilayah kajian, baik secara eksternal maupun secara internal. Pengumpulan data merupakan suatu kegiatan pengklasifikasian dan pra-analisis, pada tahap ini data dapat dibagi dua yaitu : pertama data eksternal dan kedua data internal. Data eksternal meliputi : peluang (*opportunities*) dan ancaman (*threats*) dapat diperoleh dari lingkungan luar yang mempengaruhi kebijakan pemanfaatan ekosistem. Sedangkan data internal meliputi : kekuatan (*strengths*) dan kelemahan (*weaknesses*) diperoleh dari lingkungan dalam pengelolaan dan pemanfaatan ekosistem di wilayah kajian.

Kemudian menentukan bobot dari faktor internal dan eksternal sesuai dengan tingkat kepentingannya. Jumlah seluruh bobot harus sebesar 1,0. Setelah itu memberikan rating untuk masing-masing faktor berdasarkan jawaban/pengaruh respon. Faktor-faktor tersebut terhadap pengelolaan ekosistem mangrove di kawasan Suaka Margasatwa Mampie (nilai : 4 = sangat baik, 3 = baik, 2 = kurang baik, 1 = di bawah rata-rata). Kemudian mengalikan antara bobot dengan nilai peringkat dari masing-masing faktor untuk

menentukan nilai skornya lalu menjumlahkan semua skor untuk mendapatkan skor total.

Tahap selanjutnya adalah analisis data untuk menyusun faktor-faktor strategi, diolah dalam bentuk matriks SWOT. Matriks ini dapat menggambarkan secara jelas bagaimana peluang dan ancaman eksternal yang kemungkinan muncul, demikian pula penyesuaian dengan kekuatan dan kelemahan yang dimiliki. Matriks dapat menghasilkan empat kemungkinan alternatif strategi secara detail pada Tabel berikut.

**Tabel 2. Standar Matriks Kombinasi SWOT (Rangkuti, 2005)**

EFAS IFAS	<i>Strengths (S)</i> Tentukan 2 – 10 faktor- faktor kelemahan Internal	<i>Weaknesses ( W)</i> Tentukan 2 – 10 faktor- faktor kekuatan internal
<i>Opportunities (O)</i> Tentukan 2 – 10 faktor- faktor peluang eksternal	<i>Strategi (SO)</i> <i>Ciptakan starategi yang menggunakan kekuatan untuk memanfaatkan peluang</i>	<i>Strategi (WO) Ciptakan strategis yang meminimalkan kelemahan untuk memanfaatkan peluang</i>

<p><i>Treaths (T)</i> Tentukan 2 – 10 faktor – faktor ancaman eksternal.</p>	<p>Strategis (ST) <i>Ciptakan strategi yang menggunakan kekuatan untuk menghindari ancaman</i></p>	<p>Strategi (WT) <i>Ciptakan strategi yang meminimalkan kelemahan dan menghindari ancaman</i></p>
--	--	---

Selanjutnya dilakukan penentuan strategi pengelolaan ekosistem mangrove dengan perumusan strategi berdasarkan data yang telah di perifikasi melalui tabel kombinasi analisis SWOT, dimana setiap unsur SWOT yang ada dihubungkan untuk memperoleh alternatif strategi yang mengacu pada kondisi ekologis sumber daya mangrove dan persepsi masyarakat. Kemudian merekomendasikan strategi yang tepat untuk pengelolaan ekosistem mangrove berdasarkan elemen SWOT pada posisi kualitas ekosistem mangrove.

## BAB IV

### HASIL DAN PEMBAHASAN

#### A. Gambaran Umum Lokasi

Berdasarkan informasi dari Laporan Hasil Orientasi dan Identifikasi Kawasan Konservasi Mampie Balai Konservasi Sumber Daya Alam tahun 2004 mengenai gambaran umum Kawasan Konservasi Mampie.

Secara administratif kawasan konservasi Mampie merupakan bagian dari Dusun Mampie, Desa Galeso, Kecamatan Wonomulyo, Kabupaten Polewali Mandar, Provinsi Sulawesi Barat dengan batas wilayah yaitu :

- Sebelah utara : berbatasan dengan Desa Galeso
- Sebelah timur : berbatasan dengan Kawasan Wisata Pantai Mampie
- Sebelah selatan : berbatasan dengan Selat Mandar
- Sebelah barat : berbatasan dengan Desa Nepo.

Kemudian secara geografis terletak antara  $119^{\circ} 14' 48''$  BT -  $119^{\circ} 17' 52''$  BT dan  $03^{\circ} 26' 24''$  LS -  $03^{\circ} 28' 24''$  LS dengan suhu udara kawasan ini berkisar antara  $30^{\circ}\text{C}$  –  $37^{\circ}\text{C}$  serta ketinggian antara 0 - 15 m di atas permukaan laut.

Kawasan ini berjarak  $\pm 7$  km dari poros kecamatan wonomulyo dengan jalan yang dapat dilalui yaitu jalan beton dengan menggunakan kendaraan pribadi berupa mobil dan motor.





Kawasan Mampie ditunjuk menjadi kawasan Suaka Alam berupa Suaka Margasatwa dengan Surat Keputusan Menteri Pertanian No.699/Kpts/Um/II/1978 tanggal 13 November 1978 seluas  $\pm$  1.000 hektar dengan nama Suaka Margastwa Mampie.

Pada tahun 2016 jumlah penduduk didesa Galeso yang tercatat mencapai 2.790 (Dua Ribu Tujuh Ratus Sembilan Puluh ) jiwa yang tersebar di 5 Dusun dimana tingkat kepadatan penduduknya yakni 151 jiwa/km<sup>2</sup> dan jumlah luas total wilayah 18,51 km<sup>2</sup> dengan rata-rata jiwa per rumah tangga adalah sekitar 4 - 5 jiwa. Tingkat kepadatan penduduk desa ini terhitung paling kecil dari desa lain dikecamatan Wonomulyo, lebih jelasnya dapat dilihat di table dibawah.

**Gambar 4 Jumlah Penduduk Per Desa Kecamatan Wonomulyo**

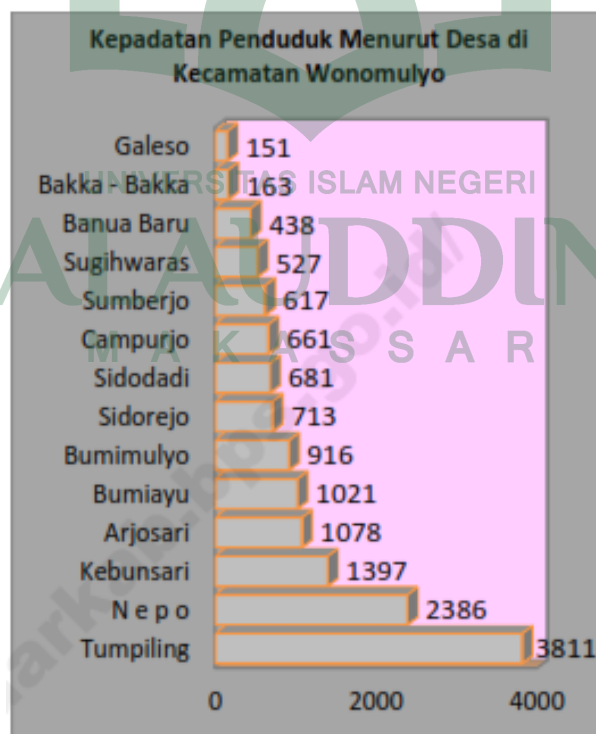

Sumber: Badan Pusat Statistik Polewali Mandar 2016

Ciri khas kawasan ini merupakan tempat persinggahan jenis burung migran *Pelecanus conspicillatus* yang berasal dari Australia yang bernama lokal Pelikan Australia. Selain itu pantai di kawasan ini merupakan pantai berpasir yang telah terabrasi sepanjang  $\pm 40$  m ke arah daratan karena hilangnya vegetasi pelindung (*Green Belt*) dan pantai yang langsung berhadapan dengan Selat Mandar. Lokasi ini banyak dimanfaatkan oleh masyarakat untuk berkegiatan. Hutan bakau merupakan habitat berbagai jenis burung, termasuk jenis migran dari Australia *Pelecanus conspicillatus*. Hutan bakau pada kawasan ini sudah banyak dikonversi menjadi tambak ikan bandeng (*Chanos chanos*) dan udang. Karena degradasi kondisi ekosistem asli, daya dukung lingkungan untuk menyediakan nutrisi menjadi faktor pembatas utama pertumbuhan populasi dan keberlangsungan hidup spesies yang ada. Permasalahan ini telah diupayakan pemecahannya melalui pelaksanaan pembinaan habitat dengan merehabilitasi tegakan bakau dengan jenis *Rhizophora mucronata*. Tegakan tersebut selain berfungsi sebagai tempat bermain dan mencari makan bagi ekosistem, juga berfungsi sebagai *green belt* untuk menghindari terjadinya abrasi pantai yang lebih jauh ke arah daratan. Konversi ekosistem bakau, di satu pihak telah menyingkirkan sebagian spesies asli yang mengkonsumsi cacing di lumpur bakau, dan di satu pihak telah mendukung pertumbuhan populasi secara mantap (*steady state density*) bagi jenis-jenis burung pemakan ikan.

## B. Analisis Kesesuaian Lahan Ekowisata Mangrove Mampie

### 1. Parameter Ekowisata Mangrove di Suaka Margasatwa Mampie

Berdasarkan dari data yang diperoleh dari instansi dan hasil penelitian dilokasi, maka didapatkan data mengenai mangrove Mampie mengenai indikator ekowisata mangrove.

#### a. Ketebalan Mangrove

Berdasarkan hasil penelitian dan pengukuran dari garis pantai ke arah darat yang dilakukan di Kawasan Konservasi Mampie maka diperoleh hasil pengukuran ketebalan ekosistem mangrove setiap stasiun seperti pada grafik.

**Gambar 5. Grafik Ketebalan Mangrove per Stasiun Pada Kawasan Konservasi Mampie**

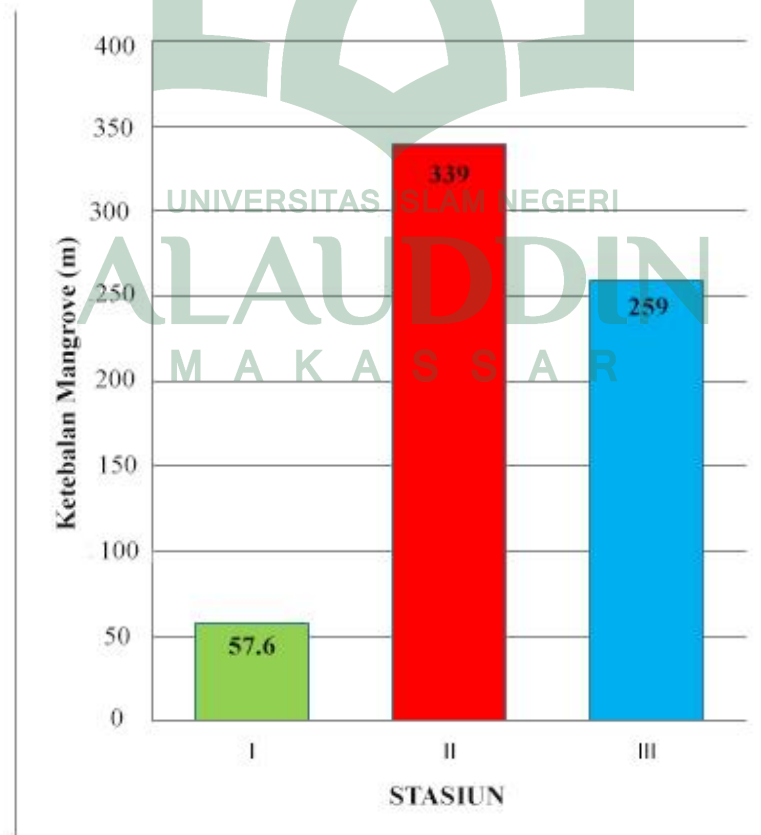

Berdasarkan (Gambar. 4.2) di atas terlihat bahwa pada Stasiun I memiliki ketebalan mangrove 57,6 m, Stasiun II memiliki ketebalan mangrove 339 m dan Stasiun III memiliki ketebalan mangrove 259 m. Hal ini menjelaskan bahwa ketebalan tertinggi terdapat pada Stasiun II.

Ekosistem mangrove di Kawasan Konservasi Mampie yang tebal merupakan daya tarik tersendiri. Setiap pengunjung yang datang ke kawasan ini dapat menikmati udara segar di bawah rimbunan hutan mangrove.

**Gambar 6. Kawasan Hutan Mangrove Mampie (a) Stasiun III (b) Pematang yang membatasi stasiun II dan III**



UNIVERSITAS ISLAM NEGERI

Di kawasan hutan mangrove Mampie yang tebal ini perlu dibangun jembatan kayu (trail), agar memudahkan setiap pengunjung yang datang dan menyusuri hutan mangrove hingga ke pantai. Jembatan ini akan menjadi wadah yang baik bagi pengunjung untuk menikmati kondisi hutan mangrove beserta atraksi yang ada di dalamnya.

b. Komposisi Jenis Mangrove

Berdasarkan data yang diperoleh di instansi dan hasil identifikasi yang dilakukan di lapangan dijumpai 2 Family mangrove yaitu *Avicenniaceae* dan *Meliaceae*. Spesies yang diidentifikasi antara lain : *Avicennia alba*, *Avicennia lanata*, dan *Xylocarpus moluccensis* dan untuk data jenis mangrove yang ditemukan di kawasan ekosistem mangrove Mampie disajikan dalam tabel berikut.

**Tabel 3. Jumlah Jenis Mangrove Mampie**

Stasiun	Plot	Spesies	Pohon
I	1	<i>Avicennia alba</i>	3
		<i>Avicennia lanata</i>	1
		<i>Xylocarpus moluccensis</i>	2
	2	<i>Avicennia lanata</i>	3
		<i>Avicennia alba</i>	2
	3	<i>Avicennia alba</i>	3
		<i>Avicennia lanata</i>	2
		<i>Xylocarpus moluccensis</i>	2
<b>Total</b>			<b>1</b>
II	4	<i>Avicennia alba</i>	5
		<i>Avicennia lanata</i>	4
	5	<i>Avicennia alba</i>	7
		<i>Avicennia lanata</i>	3
	6	<i>Avicennia alba</i>	6
<i>Avicennia lanata</i>		4	
<b>Total</b>			<b>2</b>
III	7	<i>Avicennia alba</i>	5
		<i>Avicennia lanata</i>	4
	8	<i>Avicennia alba</i>	6
		<i>Avicennia lanata</i>	3
	9	<i>Avicennia alba</i>	5
		<i>Avicennia lanata</i>	3
<b>Total</b>			<b>26</b>

Sumber : Hasil Survey 2017

Dari Tabel 3. dapat disimpulkan bahwa pada Stasiun I terdapat 18 pohon yang terdiri dari 3 spesies yaitu *Avicennia alba*, *Avicennia lanata*, dan *Xylocarpus mollucensis*. Pada Stasiun II terdapat 29 pohon yang terdiri dari 2 spesies yaitu *Avicennia alba* dan *Avicennia lanata*. Pada Stasiun III terdapat 26 pohon yang terdiri dari 2 spesies yaitu *Avicennia alba* dan *Avicennia lanata*.

Beragamnya komposisi jenis mangrove yang ada di hutan mangrove akan menambah wawasan bagi para pengunjung yang datang di kawasan ekosistem mangrove tersebut, sehingga pengunjung yang datang di hutan mangrove tersebut dapat mengetahui setiap jenis hutan mangrove yang ada di Kawasan Hutan Mangrove Mampie. Dengan demikian ekosistem hutan mangrove di kawasan Mampie ini akan memberikan nilai edukatif yang berarti bagi setiap yang mengunjunginya.

Selain itu dengan adanya komposisi jenis yang beragam dari pohon mangrove dengan bentuknya yang melengkung kesana-kemari, batang dengan tekstur yang tidak merata dan kuat (yang bisa dipanjati), dedaunan yang lebat, rindang, bunga dan buah yang khas pada ekosistem mangrove memberikan pula daya yang cukup atraktif. Satu hal yang spesial dari mangrove, akarnya selain fungsi lazimnya sebagai penopang dan menyerap makanan, juga berfungsi sebagai “akar nafas” yang digunakan untuk bernafas oleh mangrove yang merupakan atraksi yang paling menonjol.

## c. Kerapatan Jenis Mangrove

Kerapatan jenis mangrove adalah salah satu indikator yang membuktikan bahwa terjaganya hutan bakau. Nilai kerapatan jenis vegetasi mangrove di kawasan Hutan Mangrove Mampie disajikan dalam Tabel. 4 berikut.

**Tabel 4. Kerapatan Jenis Mangrove Mampie**

Stasiun	Plot	Spesies	Jumlah Pohon (Ni)	Luas Area (m)	Kerapatan (Di)
I	1	<i>Avicennia alba</i>	3	100	0.03
		<i>Avicennia lanata</i>	1	100	0.01
		<i>Xylocarpus moluccensis</i>	2	100	0.02
	2	<i>Avicennia lanata</i>	3	100	0.03
		<i>Avicennia alba</i>	2	100	0.02
	3	<i>Avicennia alba</i>	3	100	0.03
		<i>Avicennia lanata</i>	2	100	0.02
		<i>Xylocarpus moluccensis</i>	2	100	0.02
<b>Total</b>			<b>18</b>	<b>100</b>	<b>0.18</b>
<b>Rata-Rata</b>					<b>0.06</b>
II	4	<i>Avicennia alba</i>	5	100	0.05
		<i>Avicennia lanata</i>	4	100	0.04
	5	<i>Avicennia alba</i>	7	100	0.07
		<i>Avicennia lanata</i>	3	100	0.03
	6	<i>Avicennia alba</i>	6	100	0.06
		<i>Avicennia lanata</i>	4	100	0.04
<b>Total</b>			<b>29</b>	<b>100</b>	<b>0.29</b>
<b>Rata-Rata</b>					<b>0.10</b>
III	7	<i>Avicennia alba</i>	5	100	0.05
		<i>Avicennia lanata</i>	4	100	0.04
	8	<i>Avicennia alba</i>	6	100	0.06
		<i>Avicennia lanata</i>	3	100	0.03
	9	<i>Avicennia alba</i>	5	100	0.05
		<i>Avicennia lanata</i>	3	100	0.03
<b>Total</b>			<b>26</b>	<b>100</b>	<b>0.26</b>

<b>Rata-Rata</b>			<b>0.09</b>
------------------	--	--	-------------

Sumber : Hasil Survey 2017

Dari hasil pengukuran nilai kerapatan jenis mangrove berdasarkan kategori pohon di setiap plot menunjukkan bahwa *Avicennia alba* memiliki nilai kerapatan tertinggi jika dibandingkan dengan jenis lainnya seperti *Avicennia lanata* dan *Xylocarpus moluccensis*. Kemudian berdasarkan nilai kerapatan rata-rata di setiap stasiun, maka pada stasiun I memiliki nilai kerapatan 0,06 ind/m<sup>2</sup>, stasiun II memiliki nilai kerapatan 0,10 ind/m<sup>2</sup> dan stasiun III dengan nilai kerapatan 0,09 ind/m<sup>2</sup>.

Stasiun II memiliki kerapatan yang lebih tinggi dibandingkan dengan stasiun lainnya. Tingginya kerapatan mangrove menunjukkan banyaknya pohon dalam stasiun ini. Dengan demikian, kawasan mangrove Mampie menjadi penyuplai oksigen yang besar sehingga setiap pengunjung yang berkunjung ke kawasan tidak hanya memperoleh informasi yang bersifat edukatif tetapi juga akan dapat menikmati udara segar yang cukup sulit dinikmati di perkotaan.

d. Kondisi Pasang Surut

Pasang surut adalah proses naik turunnya muka laut secara hampir periodik karena gaya tarik benda-benda angkasa, terutama bulan dan matahari (Dahuri, 1996). Pengukuran pasang surut di lokasi penelitian dengan menggunakan rambu pasut pada posisi koordinat S = 3 27.294 dan E = 11916.403. Untuk grafik pasang surut disajikan pada berikut.



**Gambar 7. Grafik Pasang Surut Kawasan Mangrove Mampie**

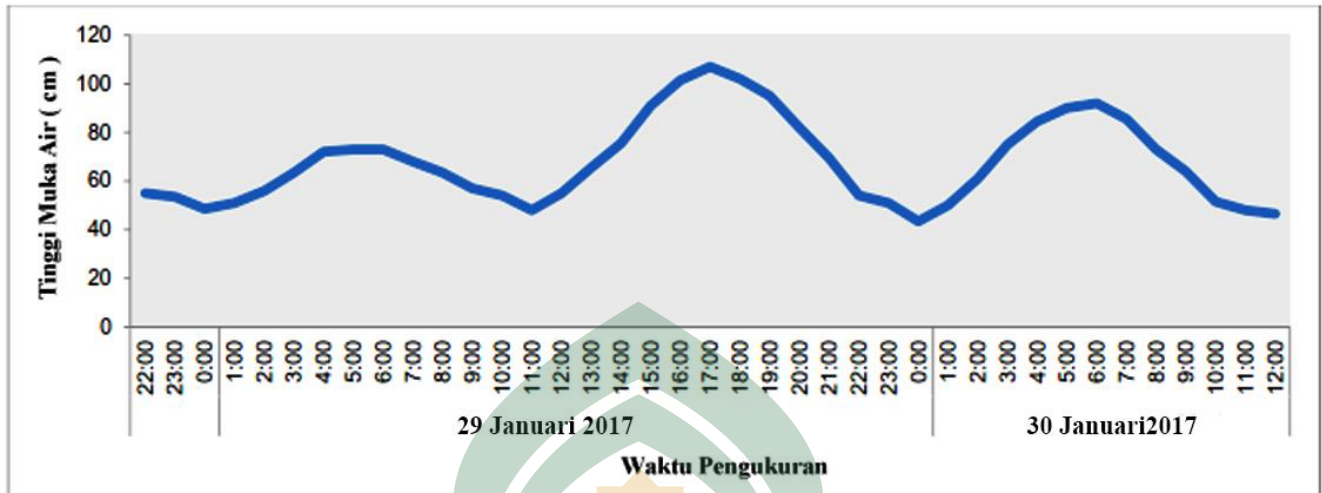

Sumber: Hasil Survey 2017

Data mengenai pasang surut merupakan data primer yang diperoleh dari hasil pengukuran di lokasi penelitian selama 39 jam. Dari analisis data pasang surut memperlihatkan bahwa tinggi muka air di lokasi penelitian pada saat pasang tertinggi mencapai 107 cm pada rambu pasut sedangkan tinggi muka air pada saat surut terendah adalah 43,5 cm. Ini menunjukkan bahwa kisaran pasang surut yang diperoleh adalah sebesar 63,5 cm. Kisaran pasang surut tersebut sudah termasuk kisaran sangat sesuai untuk pemilihan lokasi wisata pantai kategori wisata mangrove untuk parameter pasang surut adalah 0 – 1 meter dengan mempertimbangkan keamanan serta mempengaruhi distribusi *vertikal mangrove*.

Mengutip data dari BMKG Sulawesi Barat menjelaskan bahwa jenis pasang surut yang ada di Pantai Mampie termasuk tipe pasang surut harian

ganda (*semi diurnal tide*) dimana merupakan pasang surut yang terjadi dua kali pasang dan dua kali surut yang tingginya hampir sama dalam satu hari.

Pada Stasiun I diduga masih dipengaruhi oleh pasang surut dikarenakan stasiun ini berbatasan langsung dengan laut sehingga walaupun pada saat pasang tertinggi stasiun I tidak tergenang air tetapi diduga masih adanya pengaruh melalui resapan air pasang di dalam substrat yang mempengaruhi distribusi vertikal mangrove. Selain itu stasiun II diduga sudah tidak dipengaruhi pasang surut air laut karena tepat berada di belakang stasiun I yang telah di batasi oleh pematang. Untuk stasiun III diduga masih dipengaruhi oleh pasang surut dikarenakan stasiun ini berbatasan langsung dengan tambak di sisi kanan yang telah ditanami jenis *Rhizophora sp.* sebagai penahan abrasi. Hal tersebut sesuai dengan pernyataan Kusmana (1995) yang mengatakan pasang surut yang terjadi di kawasan mangrove sangat menentukan zonasi tumbuhan dan komunitas hewan yang berasosiasi dengan ekosistem mangrove sehingga pada Stasiun I ditemukan jenis mangrove yang lebih banyak di dalam plot dibandingkan dengan Stasiun II dan III begitupun jenis organisme yang terlihat pada saat pasang dan surut di stasiun III yang cukup beragam.

e. Obyek Biota

Hutan mangrove Mampie memiliki berbagai jenis biota, diantaranya : ikan, burung, reptil, *molusca*, dan *crustacea*.

## 1) Ikan

Berdasarkan keterangan masyarakat hewan ini bisa didapati di semua stasiun yang dibuat di kawasan ini, namun lebih mudah didapati di stasiun 2 dan 3. Jenis ikan yang dapat ditemukan di kawasan Mangrove Mampie sebagai berikut.

**Tabel 5. Jenis Ikan di Kawasan Mangrove Mampie**

Nama Latin	Nama Indonesia
<i>Chanos chanos</i>	Ikan Bandeng
<i>Tilapia spp.</i>	Ikan Mujair
<i>Megalops cyprinoides</i>	Ikan Bandeng lelaki
<i>Periophthalmus sp.</i>	Ikan Gelodok

Sumber : Dinas Kehutanan Polewali Mandar 2105

**Gambar 8. Jenis Ikan yang Ditemukan di Kawasan Magrove Mampie**



## 2) Burung

Burung merupakan salah satu biota yang cukup menarik untuk dipandangi ketika berjalan-jalan di sekitar hutan mangrove. Mangrove merupakan habitat penting bagi migrasi tahunan dan dapat menjadi

tempat berlindung pada musim kemarau atau apabila hutan di dekatnya ditebangi. Jenis burung yang diterangkan masyarakat dan juga ditemukan di kawasan hutan mangrove Mampie pada saat pengamatan di lokasi penelitian disajikan pada tabel berikut.

**Tabel 6. Jenis Burung Yang Mengunjungi Hutan Mangrove Mampie**

<b>Nama Latin</b>	<b>Nama Indonesia</b>
<i>Dendrocyna javanica</i>	Burung Belibis Batu
<i>Actitis hypoleucos</i>	Burung Trinil Pantai
<i>Egretta alba</i>	Burung Kuntul Besar
<i>Egretta sacra</i>	Burung Kuntul Karang
<i>Lonchura Malacca</i>	Burung Bontol Rawa
<i>Halcyon sancta</i>	Burung Cekakak Suci
<i>Pterodroma rostrata</i>	Burung Petrel Tahiti
<i>Nycticorax caledonicus</i>	Burung Kowak Malam Merah
<i>Padda fuscata</i>	Burung Gelatik Timor
<i>Nectarinia buettikoferi</i>	Burung Madu Sumba
<i>Coracina atriceps</i>	Burung Kepudang sungu Maluku

Sumber : Dinas Kehutanan Polewali Mandar 2105

**Gambar 9. Jenis Burung yang ditemukan di Mangrove Mampie**

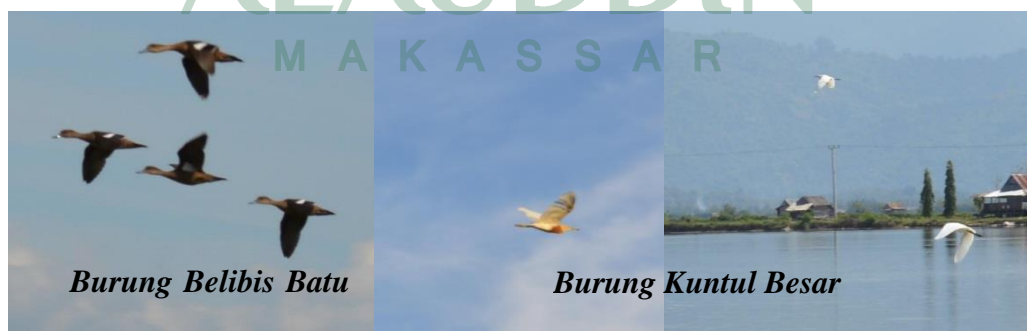

Akibat dari kawasan mangrove yang mengalami pengurangan secara besar-besaran, sebenarnya ada beberapa spesies burung yang kemudian

tak muncul lagi sebagai contoh burung cantik *Pelacenus conspicilatus* yang merupakan burung migrasi dari Australia, berdasarkan keterangan masyarakat yang peneliti wawancarai mengatakan kebanyakan mengatakan bahwa jenis dari burung ini pada saat datang waktu migrasinya pada bulan agustus terlihat dilokasi stasiun 2 dan 3, namun secara umum semua jenis burung sering terlihat di semua stasiun yang di buat di kawasan ini. Masyarakat juga menjelaskan bahwa terakhir melihat burung migrasi dari asutralia dua tahun yang lalu atau lebih. Namun dengan jumlah spesies dan keanekaan burung-burung di kawasan mangrove Mampie yang ada sekarang ini, menjadi atraksi yang tetap menarik wisatawan untuk melihat dan mempelajari hal mengenai alam dan margasatwa di objek wisata ini, sebagaimana konsep atau pengertian ekowisata itu sendiri yaitu kegiatan berwisata yang sifatnya lebih condong pada partisipasi dan edukasi.

**Gambar 10. Atraksi Jenis Burung di Mangrove Mampie**

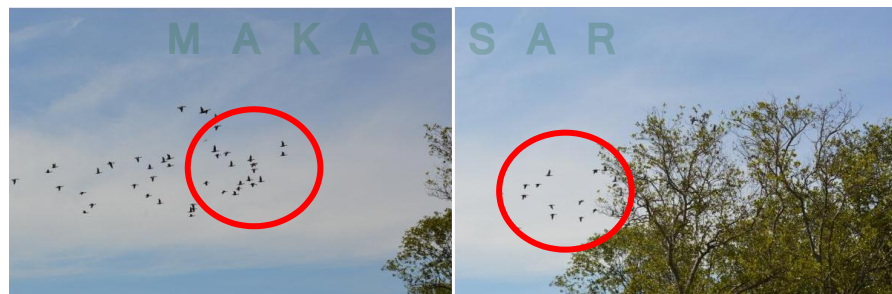

## 3) Reptil

Hutan Mangrove juga merupakan habitat bagi reptil, berdasarkan keterangan masyarakat bahwa untuk spesies reptil di kawasan ini lebih sering terlihat di stasiun 2 dan 3 yang dibuat di kawasan ini. Berikut jenis reptil yang berhabitat di kawasan mangrove Mampie.

**Tabel 7. Jenis Reptil yang ditemukan di Kawasan Mangrove Mampie**

Nama Latin	Nama Indonesia
<i>Varanus sp.</i>	Biawak
<i>Dasia sp.</i>	Kadal
<i>Crocodylus porosus</i>	Buaya

Sumber : Hasil Survey 2017

## 4) Moluska

Moluska adalah *invertebrate* yang cukup beragam jenisnya, pada umumnya hutan mangrove merupakan habitat hewan ini. Berdasarkan keterangan dari masyarakat bahwa spesies ini sering didapati di hampir setiap stasiun yang dibuat kawasan ini. Tercatat Moluska yang ada di kawasan hutan mangrove Mampie sebagai berikut.

**Tabel 8. Jenis Moluska di Kawasan Hutan Mangrove Mampie**

Kelas	Famili	Spesies
<b>Gastropoda</b>	Potamididae	<i>Terebralia sulcata</i>
		<i>Telescopium telescopium</i>
		<i>Terebralia palustris</i>

		<i>Cerithidea cingulata</i>
	Neritidae	<i>Vitta</i>
	Thiaridae	<i>Faunus ater</i>
	Triphoridae	<i>Monophorus sp</i>
<b>Bivalvia</b>	Glycymerididae	<i>Glycymeris bimaculata</i>
	Arcidae	<i>Anadara granosa</i>

Sumber : Dinas Kehutanan Polewali Mandar 2105

Banyaknya jenis moluska yang ditemukan pada Kawasan Hutan Mangrove Mampie menunjukkan tingginya keanekaragaman yang ada di kawasan ini. Dengan demikian akan menambah wawasan kepada setiap pengunjung yang datang mengenai jenis-jenis moluska yang ada di kawasan tersebut. Bentuk dan ukuran yang berbeda dari setiap jenis moluska yang ditemukan di Kawasan Mampie ini, merupakan atraksi menarik yang cukup asik untuk dinikmati.

#### 5) *Crustacea*

Jenis *Crustacea* seperti remis, udang dan kepiting cukup melimpah di kawasan hutan mangrove Mampie seperti udang laut dan kepiting lumpur. Tingkah laku dari setiap jenis yang berbeda-beda dari udang dan kepiting ini akan menunjukkan atraksi yang menarik untuk diamati dan dinikmati. Berdasarkan keterangan dari masyarakat bahwa semua jenis crustacea ini bisa didapati diketiga stasiun kawasan ini namun lebih banyak di stasiun 3 yang dekat dan terhubung langsung dengan tambak

masyarakat. Jenis-jenis *crustacea* yang ditemukan pada Kawasan Mangrove Mampie sebagai berikut.

**Tabel 9. Crustacea yang Berhabitat di Hutan Mangrove Mampie**

Nama Latin	Nama Indonesia
<i>Episesarma sp</i>	Kepiting Mangrove
<i>Thalassina anomala</i>	Kepiting Lumpur
<i>Uca rosea</i>	Kepiting Biola Merah
<i>Uca vocans</i>	Kepiting Biola Kuning
<i>Panaeus</i>	Udang Laut
<i>Macrobrachium equidens</i>	Udang Muara

Sumber : Hasil Survey 2017

#### 6) Kekhasan

Kekhasan merupakan salah satu parameter yang menentukan menarik tidaknya kawasan itu untuk dikembangkan menjadi kawasan ekowisata mangrove. Berdasarkan kategori kekhasan dengan melihat keberadaan atau kekayaan jenis satwa atau tumbuhan pada suatu kawasan / habitat di dalam suatu wilayah biogeografi atau pulau diperhitungkan dengan memperhatikan jenis satwa atau tumbuhan atau ekosistem yang dinilai terdapat di tempat lain atau tidak.

Pada kawasan hutan mangrove Mampie yang berdasarkan Surat Keputusan Menteri Pertanian No. 699/Kpts/Um/II/1978 tanggal 13 November 1978 seluas  $\pm$  1.000 hektar merupakan Kawasan Suaka Margasatwa dengan ciri khas merupakan tempat persinggahan jenis burung migran *Pelecanus conspicillatus* yang berasal dari Australia yang



bernama lokal Pelikan Australia dan beberapa jenis fauna lainnya. Berdasarkan hasil observasi di lokasi penelitian diperoleh nilai kekhasan lokal yang berarti tidak unik ditinjau dari sisi obyek biota yang terdapat di hutan mangrove tersebut seperti jenis burung yang ditemukan terdiri dari burung- burung lokal seperti burung belibis dan burung kuntul.



*Gambar 11. Peta Analisa Lokasi Ekosistem Biota*

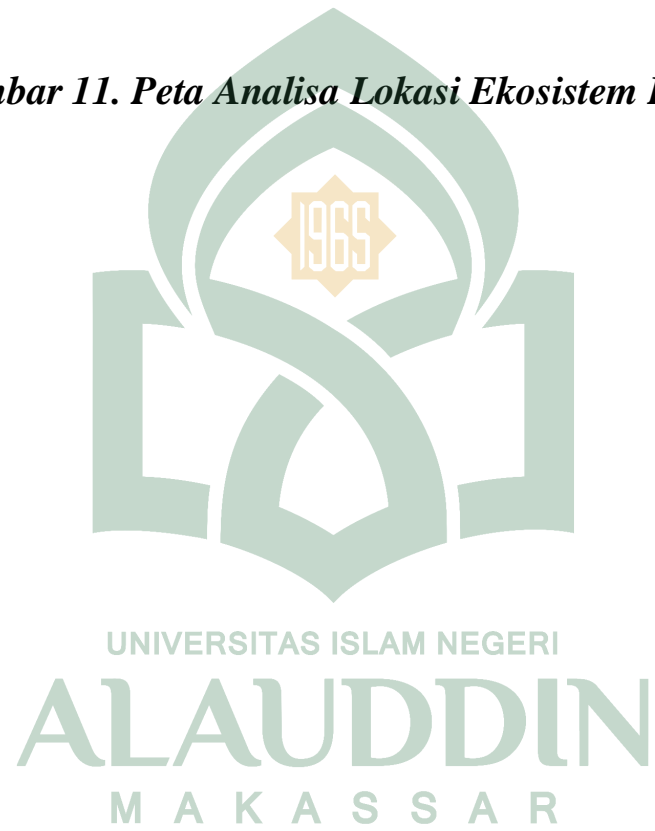

## 2. Analisis Kesesuaian Lahan Ekowisata Mangrove Mampie

Berdasarkan hasil penelitian yang dilakukan maka dapat diketahui kategori tingkat kesesuaian lahan untuk setiap stasiun yang disajikan dalam tabel di bawah ini.

**Tabel 10. Tingkat Kesesuaian Lahan Pada Stasiun I**

No	Parameter	Bobot	Hasil Penelitian	Skor	Bobot x Skor
1	Ketebalan/Lebar mangrove (m)	5	57.6	2	10
2	Kerapatan mangrove (ind/100m <sup>2</sup> )	4	6	2	8
3	Jenis Mangrove	4	3	3	12
4	Pasang Surut (m)	3	0.63	4	12
5	Obyek Biota	3	ikan, udang, kepiting, moluska, reptil, burung	4	12
6	Kekhasan	1	Lokal	1	1
<b>Jumlah</b>					<b>55</b>

Sumber : Hasil Penelitian 2017

Dari perhitungan kategori tingkat kesesuaian lahan pada stasiun I diperoleh nilai untuk setiap parameter. Untuk parameter ketebalan mangrove diperoleh hasil pengukuran 57,6 meter yang merupakan ketebalan mangrove terendah dari ketiga stasiun dan untuk parameter kerapatan mangrove diperoleh hasil 6 ind/m<sup>2</sup> yang merupakan kerapatan mangrove terendah dari ketiga stasiun, hal ini diduga karena mangrove di stasiun ini berbatasan langsung dengan garis pantai yang telah terabrasi. Untuk parameter jenis mangrove diperoleh hasil 3 jenis mangrove yang berdasarkan zonasi hutan mangrove termasuk zona terbuka

dan zona tengah yang didominasi oleh *Avicennia alba*, *Avicennia lanata* dan *Xylocarpus moluccensis*. Untuk parameter pasang surut diperoleh hasil 0,63 meter dan termasuk kategori sangat sesuai untuk pemilihan wisata pantai kategori wisata mangrove. Untuk parameter obyek biota diperoleh hasil adanya ikan, udang, kepiting, moluska, reptil, dan burung. Parameter terakhir adalah kekhasan diperoleh hasil kekhasan kategori lokal atau tidak unik.

**Tabel 11. Tingkat Kesesuaian Lahan pada Stasiun II**

No	Parameter	Bobot	Hasil Penelitian	Skor	Bobot x Skor
1	Ketebalan/Lebar mangrove (m)	5	339	3	15
2	Kerapatan mangrove (ind/100m <sup>2</sup> )	4	10	2	8
3	Jenis Mangrove	4	2	2	8
4	Pasang Surut (m)	3	0.63	4	12
5	Obyek Biota	3	ikan, udang, kepiting, moluska, reptil, burung	4	12
6	Kekhasan	1	Lokal	1	1
<b>Jumlah</b>					<b>56</b>

Sumber : Hasil Penelitian 2017

Dari perhitungan kategori tingkat kesesuaian lahan pada stasiun II diperoleh nilai untuk setiap parameter. Untuk parameter ketebalan mangrove diperoleh hasil pengukuran 339 meter dan merupakan ketebalan mangrove tertinggi dari ketiga stasiun dan untuk parameter kerapatan mangrove diperoleh hasil 10 ind/m<sup>2</sup> dan merupakan kerapatan tertinggi dari ketiga stasiun, hal ini diduga karena letak stasiun II tepat berada di belakang stasiun I dan telah dibatasi

oleh pematang sehingga lebih terlindungi. Untuk parameter jenis mangrove diperoleh hasil 2 jenis yaitu *Avicennia alba* dan *Avicennia lanata* yang termasuk jenis mangrove zona terbuka. Untuk parameter pasang surut diperoleh hasil 0,63 meter dan termasuk kategori sangat sesuai untuk pemilihan lokasi wisata pantai kategori wisata mangrove. Untuk parameter obyek biota diperoleh hasil adanya ikan, udang, kepiting, moluska, reptil, dan burung. Parameter terakhir adalah kekhasan diperoleh hasil kekhasan kategori lokal atau tidak unik.

**Tabel 12. Tingkat Kesesuaian Lahan pada Stasiun III**

No	Parameter	Bobot	Hasil Penelitian	Skor	Bobot x Skor
1	Ketebalan/Lebar mangrove (m)	5	259	3	15
2	Kerapatan mangrove (ind/100m <sup>2</sup> )	4	9	2	8
3	Jenis Mangrove	4	2	2	8
4	Pasang Surut (m)	3	0.63	4	12
5	Obyek Biota	3	ikan, udang, kepiting, moluska, reptil, burung	4	12
6	Kekhasan	1	Lokal	1	1
<b>Jumlah</b>					<b>56</b>

Sumber : Hasil Analisis 2017

Dari perhitungan kategori tingkat kesesuaian lahan pada stasiun III diperoleh nilai untuk setiap parameter. Untuk parameter ketebalan mangrove diperoleh hasil pengukuran 259 meter yang merupakan ketebalan tertinggi setelah stasiun II dan untuk parameter kerapatan mangrove diperoleh hasil 9 ind/m<sup>2</sup> yang merupakan kerapatan tertinggi setelah stasiun II, hal ini diduga

karena letak stasiun ini tepat berada di samping stasiun II dan dibatasi oleh pematang. Untuk parameter jenis mangrove diperoleh hasil 2 jenis yaitu *Avicennia alba* dan *Avicennia lanata* yang termasuk zonasi mangrove terbuka. Untuk parameter pasang surut diperoleh hasil 0,63 meter sehingga termasuk kategori sangat sesuai untuk pemilihan wisata pantai kategori wisata mangrove. Untuk parameter obyek biota diperoleh hasil adanya ikan, udang, kepiting, moluska, reptile, dan burung. Parameter terakhir adalah kekhasan diperoleh hasil kekhasan kategori lokal atau tidak unik.

Dari kategori tingkat kesesuaian lahan pada setiap stasiun selanjutnya dilakukan perhitungan dan penilaian kesesuaian lahan untuk ekowisata mangrove seperti yang disajikan dalam berikut.

**Tabel 13. Tabel Hasil Penilaian Kesesuaian Lahan Ekowisata Mangrove**

Parameter	Bobot	Stasiun					
		I		II		III	
		Skor	Nilai	Skor	Nilai	Skor	Nilai
Ketebalan/Lebar mangrove (m)	5	2	10	3	15	3	15
Kerapatan Mangrove (ind/100 m <sup>2</sup> )	4	2	8	2	8	2	8
Jenis Mangrove	4	3	12	2	8	2	8
Pasang Surut	3	4	12	4	12	4	12
Obyek Biota	3	4	12	4	12	4	12
Kekhasan	1	1	1	1	1	1	1
<b>Jumlah</b>			<b>55</b>		<b>56</b>		<b>56</b>
<b>Nilai Kesesuaian (%)</b>			<b>69</b>		<b>70</b>		<b>70</b>
<b>Kategori Kesesuaian</b>			<b>S2</b>		<b>S2</b>		<b>S2</b>

Sumber : Hasil Analisis 2017

Keterangan : S2 ( Sesuai )

Berdasarkan tabel diatas dapat disimpulkan bahwa nilai kesesuaian untuk Stasiun I adalah 69% dengan kategori sesuai, stasiun II adalah 70% dengan kategori sesuai, dan stasiun III adalah 70% dengan kategori sesuai.

### C. Respon Stakeholder

#### 1. Jumlah Responden

Pemilihan responden untuk pengisian kuisioner lebih mengacu pada representatifnya data. Jumlah responden dalam survei ini ditentukan langsung sesuai dengan kebutuhan. Walaupun demikian hal tersebut berdasar pada asumsi bahwa responden dalam hal ini masyarakat di Kawasan Mampie adalah homogen, sehingga jumlah responden digeneralisasikan. Menurut Tika (2005), dalam teori sampling dikatakan bahwa sampel terkecil dan dapat mewakili distribusi normal adalah 30. Jumlah total responden adalah 33 orang yang terdiri dari Kepala Keluarga, Tokoh Masyarakat, Dinas Kelautan dan Perikanan Kab. Polewali Mandar, BKSDA Polewali, dan BKSDA Sulawesi Selatan.

#### 2. Tujuan dan Frekuensi Kunjungan Responden ke Hutan Mangrove

Hutan mangrove Mampie yang memiliki jarak  $\pm 1$  km dari Pantai Wisata Mampie tidak luput dari perhatian pengunjung ketika melintasi kawasan ini menuju pantai wisata. Berdasarkan hasil akumulasi jawaban responden ada beberapa tujuan responden berkunjung ke kawasan hutan mangrove ini yang disajikan dalam gambar berikut.

**Gambar 12. Grafik Alasan Kunjungan ke Kawasan Mangrove**

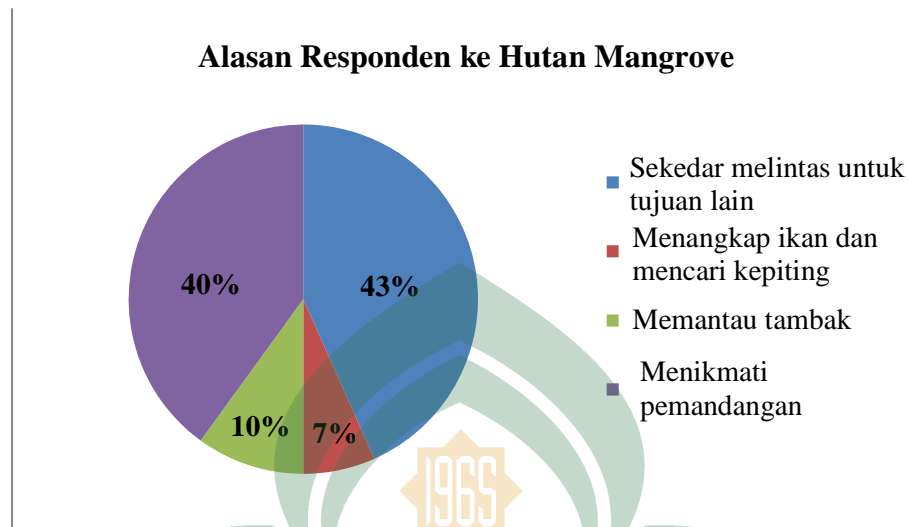

Dari grafik di atas dapat diketahui bahwa 43% dari responden memiliki alasan berkunjung ke hutan mangrove karena melintas untuk tujuan lain dalam hal ini menuju pantai wisata ataupun ke rumah penduduk. Selanjutnya 40% dari responden memberikan alasan kunjungan ke hutan mangrove untuk menangkap ikan dan mencari kepiting, 10% responden menjawab untuk memantau tambak dan selebihnya 7% menjawab untuk menikmati pemandangan. Hal tersebut memberikan gambaran bahwa pantai wisata Mampie dapat menjadi penunjang pengembangan ekowisata mangrove di Mampie. Sedangkan frekuensi kunjungan responden ke hutan mangrove disajikan pada gambar berikut.



**Gambar 13. Grafik Alasan Kunjungan ke Kawasan Mangrove**

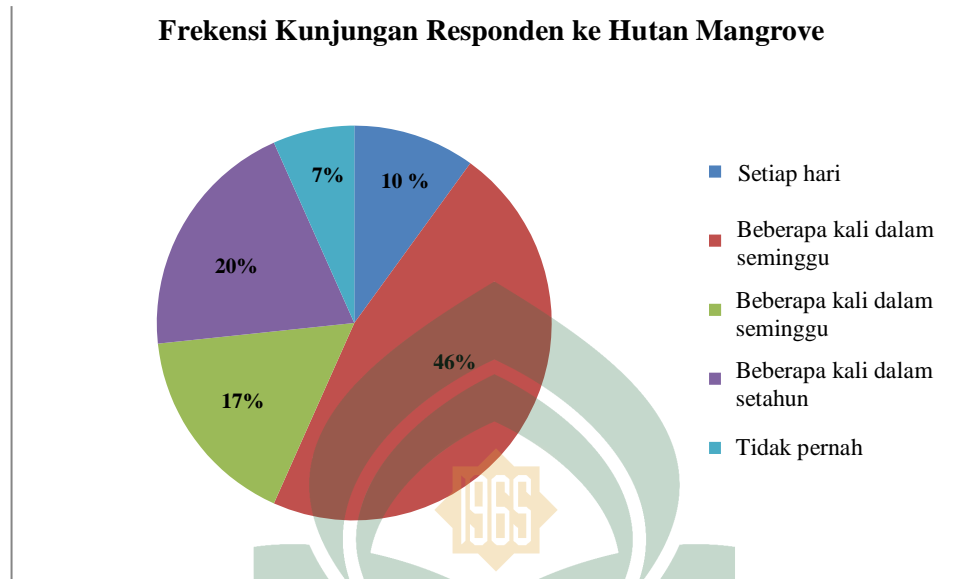

Dari grafik di atas dapat diketahui bahwa 46% dari responden berkunjung ke hutan mangrove beberapa kali dalam seminggu, 20% dari responden berkunjung ke hutan mangrove beberapa kali dalam setahun, 17% dari responden berkunjung ke hutan mangrove beberapa kali dalam sebulan, 10% dari responden berkunjung ke hutan mangrove setiap hari dan selebihnya 7% dari responden tidak pernah berkunjung ke hutan mangrove.

#### **D. Analisis Strategi ( S.W.O.T )**

Analisis strategi pengembangan ekowisata mangrove di Kawasan Mampie, Desa Galeso, Kecamatan Wonomulyo, Kabupaten Polewali Mandar menggunakan Analisis SWOT (*Strength, Weakness, Opportunity, and Threats*). Tahapan analisis SWOT yang digunakan dalam menganalisis data lebih lanjut yaitu mengumpulkan

semua informasi yang mempengaruhi ekosistem pada wilayah kajian, baik secara eksternal maupun secara internal.

Hasil studi lapangan melalui analisis data primer dan sekunder yang dilakukan berdasarkan metodologi penelitian, persepsi *stakeholder* yaitu pemerintah dalam hal ini terdiri dari Dinas Kelautan dan Perikanan Kabupaten Polewali Mandar dan Balai Besar Konservasi Sumber Daya Alam Sulawesi Selatan dan Barat, masyarakat setempat yang berdomisili di sekitar pantai wisata, pemilik modal, pengelola kawasan, dan pengunjung maka dilakukan analisis SWOT. Hal pertama yang dilakukan dalam analisis ini adalah mengidentifikasi faktor lingkungan internal dan eksternal yang member pengaruh nyata dalam pengembangan ekowisata mangrove Mampie. Kemudian merumuskan alternatif- alternatif strategi guna memperoleh strategi yang dipilih untuk direkomendasikan kepada pemerintah Kabupaten Polewali Mandar, terutama bagi stakeholder yang berhubungan langsung dengan perencanaan pembangunan pesisir Kabupaten Polewali Mandar. Berikut hasil identifikasi faktor internal dan eksternal.

1. Kekuatan ( *Strength* )
  - a. Keanekaragaman biota yang terhitung tinggi pada daerah mangrove.
  - b. Kawasan ini ditetapkan sebagai Objek Daya Tarik Wisata klasifikasi Wisata Minat Khusus dalam Peraturan Daerah No 8 Tahun 2014.
  - c. Telah ada kelompok masyarakat setempat yang terbentuk untuk menjadi wadah bagi masyarakat Mampie terkhusus juga fokus kepada keberlangsungan kawasan ini (Komunitas Informasi Mampie)

- d. Akseibilitas mudah dijangkau dari pusat kota, Kecamatan, Kabupaten Polewali Mandar.

2. Kelemahan ( *Weakness* )

- a. Kurangnya keanekaragaman jenis ekosistem mangrove.
- b. Kurangnya sarana dan prasarana pendukung kegiatan ekowisata.
- c. Pendidikan rata-rata masyarakat tergolong rendah.
- d. Trauma masyarakat akan kepemilikan pemerintah

3. Peluang ( *opportunity* )

- a. Daerah mangrove berdekatan dengan Kawasan Wisata Pantai Mampie.
- b. Dukungan pemerintah terkait pengembangan kawasan konservasi tersebut.
- c. Jumlah sumberdaya masyarakat yang berpotensi sebagai tenaga kerja.
- d. Banyaknya pengunjung yang berdatangan ke Pantai Mampie pada hari libur.

4. Ancaman ( *Treaths* )

- a. Terjadinya abrasi pantai di kawasan konservasi mangrove.
- b. Rasa kepemilikan lahan oleh masyarakat cukup tinggi.
- c. Kurangnya persediaan air bersih di kawasan mangrove dan kawasan pantai wisata Mampie.
- d. Konversi lahan menjadi tambak semakin meningkat.

Berdasarkan Penjabaran hasil identifikasi faktor internal dan eksternal diatas, maka didapatkan sebagai berikut.

**Tabel 14. Matriks Alternatif Strategi untuk Kawasan Ekowisata Mangrove**

<p style="text-align: center;"><b>IFAS</b></p> <p style="text-align: center;"><b>EFAS</b></p>	<p style="text-align: center;"><b>Kekuatan (Strengths)</b></p> <ul style="list-style-type: none"> <li>i. Keanekaragaman biota tinggi</li> <li>ii. Kawasan ditetapkan sebagai ODTW</li> <li>iii. Terbentuk komunitas oleh masyarakat ( Komunitas Informasi Mampie ) untuk keberlangsungan kawasan.</li> <li>iv. Aksesibilitas terjangkau</li> </ul>	<p style="text-align: center;"><b>Kelemahan (Weaknesses)</b></p> <ul style="list-style-type: none"> <li>i. Jenis ekosistem mangrove yang kurang</li> <li>ii. Belum adanya sarana dan prasarana pendukung kegiatan ekowisata</li> <li>iii. Pendidikan rata-rata masyarakat tergolong rendah</li> <li>iv. Konversi lahan menjadi tambak</li> </ul>
<p style="text-align: center;"><b>Peluang (Opportunities)</b></p> <ul style="list-style-type: none"> <li>i. Berdekatan dengan Kawasan Wisata Pantai Mampie</li> <li>ii. Dukungan pemerintah</li> <li>iii. Jumlah sumberdaya masyarakat yang berpotensi sebagai tenaga kerja</li> <li>iv. Jumlah pengunjung Pantai Mampie yang besar</li> </ul>	<p style="text-align: center;"><b>Strategi SO</b></p> <ul style="list-style-type: none"> <li>i. Perlunya publikasi mengenai kawasan tersebut di media-media sosial</li> <li>ii. Perencanaan tata ruang lokasi wisata</li> <li>iii. Pelatihan mengenai usaha-usaha yang terkait dengan wisata terhadap SDM setempat</li> <li>iv. Perlunya pendanaan lebih untuk menyediakan sarana dan prasarana pendukung</li> </ul>	<p style="text-align: center;"><b>Strategi WO</b></p> <ul style="list-style-type: none"> <li>i. Penanaman jenis-jenis mangrove yang belum ada di kawasan tersebut</li> <li>ii. Peningkatan jumlah sarana dan prasarana wisata dan sarana transportasi umum</li> <li>iii. Memanfaatkan areal pertambakan yang masih produktif untuk dijadikan sebagai salah satu obyek wisata mangrove dengan menerapkan sistem <i>silvofishery</i></li> </ul>
<p style="text-align: center;"><b>Ancaman (Treaths)</b></p> <ul style="list-style-type: none"> <li>i. Abrasi pantai</li> <li>ii. Konflik kepentingan</li> <li>iii. Persediaan air bersih kurang</li> <li>iv. Belum adanya Peraturan Daerah yang khusus mengatur pengelolaan Ekosistem Mangrove</li> </ul>	<p style="text-align: center;"><b>Strategi ST</b></p> <ul style="list-style-type: none"> <li>i. Penanaman jenis mangrove penahan abrasi secara berkelanjutan</li> <li>ii. Membuat sistem pemantauan dan evaluasi yang melibatkan para pemangku kepentingan dalam perlindungan ekosistem mangrove</li> <li>iii. Sosialisasi tentang kepemilikan dan potensi lahan</li> <li>iv. Peningkatan persediaan air bersih dengan cara mendesain sistem pengairan</li> </ul>	<p style="text-align: center;"><b>Strategi WT</b></p> <ul style="list-style-type: none"> <li>i. Penegakan hukum dari pemerintah mengenai pengelolaan ekosistem mangrove</li> <li>ii. Perlunya perhatian lebih dari pemangku kebijakan (stakeholder) demi peningkatan potensi wilayah</li> <li>iii. Hubungan baik perlu dijalin antara masyarakat dan pemerintah sehingga tercipta budaya saling percaya</li> </ul>

Sumber : Hasil Analisis 2017

Setelah mengetahui hasil identifikasi faktor internal dan eksternal, selanjutnya menghitung bobot dan rating untuk kemudian mendapatkan skor Faktor Strategi Internal dan skor Faktor Strategi Eksternal. Sebagai berikut.

**Tabel 15. Internal Strategi Factor Analysis ( IFAS )**

No	Faktor Strategi Internal	Bobot	Rating	Skor	Akumulasi
	Kekuatan ( Strengths)				
1	Keanekaragaman biota yang tinggi pada daerah mangrove	0.4	3	1.2	3.2
2	Kawasan ini ditetapkan sebagai ODTW di dalam Peraturan Daerah No. 8 Tahun 2014	0.3	4	1.2	
3	Telah ada komunitas dari masyarakat yaitu Komunitas Informasi Mampie yang juga bertujuan untuk keberlangsungan kawasan mangrove	0.2	3	0.6	
4	Aksebilitas mudah dijangkau dari pusat kota, Kecamatan, Kabupaten Polewali Mandar	0.1	2	0.2	
		1			
	<b>Kelemahan ( Weakness )</b>				
1	Kurangnya keanekaragaman jenis ekosistem mangrove	0.4	2	0.8	1.8
2	Kurangnya sarana dan prasarana pendukung kegiatan ekowisata	0.3	2	0.6	
3	Pendidikan rata-rata masyarakat tergolong rendah	0.1	2	0.2	
4	Konversi lahan menjadi tambak terus meningkat	0.2	1	0.2	
		1			
	<b>T</b>				<b>1.4</b>

Sumber : Hasil Analisis 2017

Pada tabel matriks strategi diatas memperlihatkan bahwa untuk kekuatan objek mangrove sebagai area ekowisata memiliki kekuatan yaitu sebesar 3.2

sedangkan kelemahan menunjukkan nilai 1.8. Dimana nilai selisih dari faktor internal ini sebesar 1.4.

Selanjutnya penghitungan skor untuk Eksternal Strategi Factor Analysis (EFAS).

**Tabel 16. Eksternal Strategi Factor Analysis (EFAS)**

No	Faktor Strategi Eksternal	Bobot	Rating	Skor	Akumulasi
	Peluang ( Opportunities )				
1	Daerah mangrove berdekatan dengan Kawasan Wisata Pantai Mampie	0.4	4	1.6	3
2	Dukungan pemerintah terkait pengembangan kawasan konservasi tersebut	0.1	2	0.2	
3	Jumlah sumberdaya masyarakat yang berpotensi sebagai tenaga kerja	0.2	3	0.6	
4	Banyaknya pengunjung yang berdatangan ke Pantai Mampie pada hari libur	0.3	2	0.6	
		1			
	<b>Ancaman ( Threats )</b>				
1	Terjadinya abrasi pantai di kawasan konservasi mangrove	0.3	1	0.3	1.5
2	Adanya konflik kepentingan	0.2	2	0.4	
3	Kurangnya persediaan air bersih di kawasan mangrove dan kawasan pantai wisata Mampie	0.1	4	0.4	
4	Belum adanya Peraturan Daerah yang khusus mengatur pengelolaan Ekosistem Mangrove	0.4	1	0.4	
		1			
	<b>Total</b>				<b>1.5</b>

Sumber : Hasil Analisis 2017

Matriks strategi eksternal pada Tabel 4.16 menunjukkan bahwa nilai komponen peluang sebesar 3 dan komponen ancaman sebesar 1.5. Dari faktor eksternal diperoleh akumulasi sebesar 1.5. Keadaan ini dapat mengindikasikan bahwa untuk memanfaatkan peluang yang ada harusnya mengantisipasi ancaman yang mungkin

akan terjadi sehingga pemanfaatan dapat berjalan sesuai yang diharapkan (Rangkuti, 2005).

**Kesimpulan :**

- ( IFAS ) = Kekuatan – Kelemahan =  $3.2 - 1.8 = 1.4$  (y)
- ( EFAS ) = Peluang – Ancaman =  $3 - 1.5 = 1.5$  (x)

Nilai akumulasi dari hasil analisis matriks SWOT, dengan menjumlahkan nilai faktor internal dan eksternal adalah 2.9 menunjukkan bahwa kondisi ekosistem mangrove di kawasan hutan mangrove Mampie dimanfaatkan sebagai area ekowisata berada pada posisi kuadran I, berikut gambar dibawah ini:

**Gambar 14. Hasil Analisis Matriks SWOT dengan Kombinasi Faktor Internal dan Faktor Eksternal**

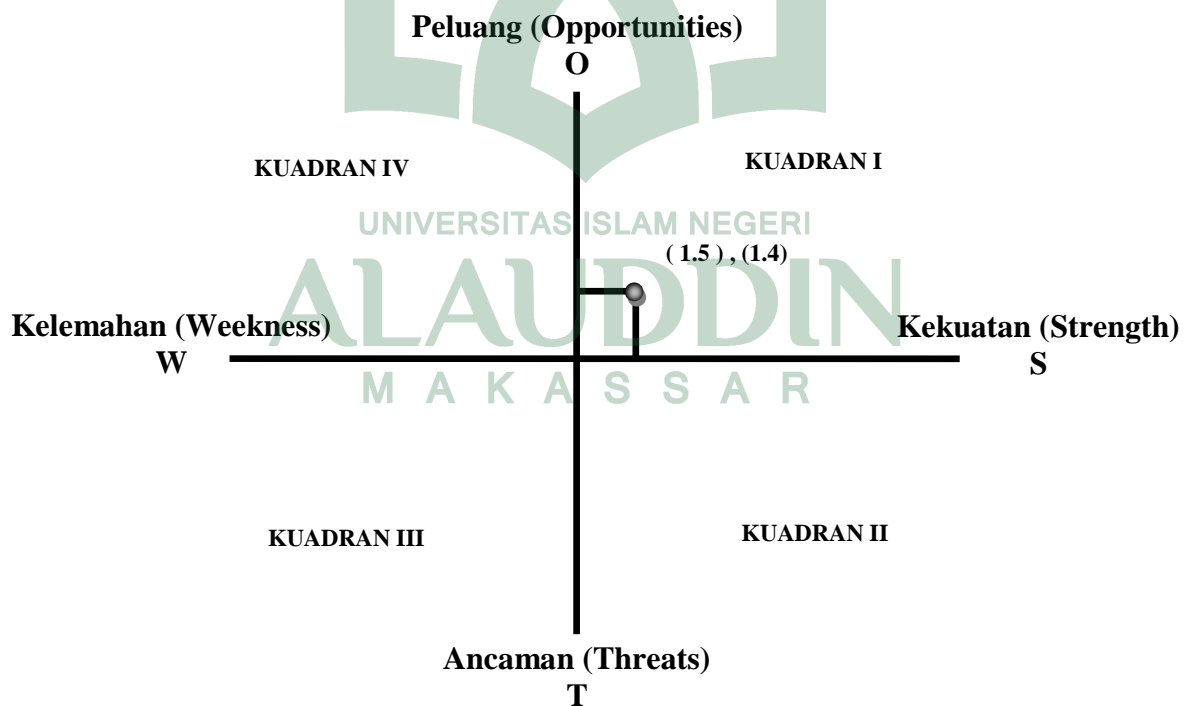

Posisi berada pada sumbu X (1.5) dan sumbu Y (1.4), jadi posisinya berada pada kuadran I yakni strategi SO. Menurut Rangkuti (2005) ini merupakan situasi yang sangat baik dimana pemanfaatan ekosistem Mangrove sebagai area ekowisata memiliki kekuatan sehingga dapat memanfaatkan peluang yang ada. Selanjutnya Rangkuti (2005) mengemukakan bahwa strategi yang harus diterapkan dalam kondisi seperti ini adalah mendukung kebijakan pertumbuhan yang agresif, yaitu ( Rumusan Strategi Adalah Menggunakan Kekuatan Untuk Mendapatkan Peluang ). Adapun rumusan strateginya sebagai berikut :

1. Perlunya publikasi mengenai kawasan ini. Hal ini akan sangat memungkinkan dimasa sekarang ini, media sosial yang merupakan alternatif promosi terbaik, melihat kemudahan mengakses media sosial oleh hampir semua lapisan masyarakat dan juga ketertarikan masyarakat Polewali Mandar mengenai wisata lokal daerah yang terukur tinggi.
2. Perencanaan tata ruang lokasi wisata. Kawasan ini membutuhkan payung hukum yang menetapkan peruntukan kawasan dan mengatur rencana tata bangunan dan lingkungan kawasan ini kelak, melihat sampai sekarang kerap kali terjadi perubahan alih fungsi lahan di bagian-bagian mangrove menjadi tambak.
3. Pelatihan mengenai usaha- usaha yang terkait dengan wisata terhadap SDM setempat. Menimbang salah satu tujuan pengembangan kawasan ini untuk memajukan pendapatan ekonomi wilayah dan meningkatkan pendapatan



masyarakat, masyarakat yang terlatih merupakan salah satu kekuatan yang mampu mewujudkannya.

4. Perlunya pendanaan lebih untuk menyediakan sarana dan prasarana pendukung, entah itu dana anggaran yang disiapkan dari pemerintah dan investor yang bersedia melakukan pengembangan di kawasan ini.



## BAB V

### KESIMPULAN DAN SARAN

#### A. Kesimpulan

1. Berdasarkan hasil analisis tingkat kesesuaian lahan ekowisata untuk kawasan suaka margasatwa kawasan mangrove Mampie termasuk kategori *Sesuai*. Yaitu nilai kesesuaian untuk Stasiun I adalah 69% , stasiun II adalah 70%, dan stasiun III adalah 70% dengan kategori sesuai berdasarkan dari standar kategori kesesuaian area pengembangan wisata mangrove bahwa, S2 = Sesuai, dengan nilai > 50 % - 75 %.
2. Berdasarkan hasil analisis SWOT, rumusan strategi yang tepat digunakan adalah SO (*Kekuatan Untuk Mendapatkan Peluang*). Adapun rumusan strateginya sebagai berikut :
  - a. Perlunya publikasi mengenai kawasan ini. Hal ini akan sangat memungkinkan dimasa sekarang ini, media sosial yang merupakan alternatif promosi terbaik, melihat kemudahan mengakses media sosial oleh hampir semua lapisan masyarakat dan juga ketertarikan masyarakat Polewali Mandar mengenai wisata lokal daerah yang terukur tinggi.
  - b. Perencanaan tata ruang lokasi wisata. Kawasan ini membutuhkan payung hukum yang menetapkan peruntukan kawasan dan mengatur rencana tata bangunan dan lingkungan kawasan ini kelak, melihat sampai sekarang kerap

kali terjadi perubahan alih fungsi lahan di bagian-bagian mangrove menjadi tambak.

- c. Pelatihan mengenai usaha- usaha yang terkait dengan wisata terhadap SDM setempat. Menimbang salah satu tujuan pengembangan kawasan ini untuk memajukan pendapatan ekonomi wilayah dan meningkatkan pendapatan masyarakat, masyarakat yang terlatih merupakan salah satu kekuatan yang mampu mewujudkannya.
- d. Perlunya pendanaan lebih untuk menyediakan sarana dan prasarana pendukung, entah itu dana anggaran yang disiapkan dari pemerintah dan investor yang bersedia meakukan pengembangan di kawasan ini.

## **B. Saran**

1. Penelitian ini lebih fokus kepada kondisi ekosistem mangrove dan organisme yang berasosiasi, sarana dan prasarana pendukung objek wisata, serta persepsi stakeholder mengenai rencana pengembangan ekowisata mangrove, oleh sebab itu diperlukan penelitian lebih lanjut mengenai aksesibilitas yang dapat mendukung kegiatan pengembangan ekowisata di kawasan hutan mangrove Mampie.
2. Perlu melebihkan upaya dan keseriusan dari semua stakeholder untuk kemudian bagaimana supaya memanfaatkan dan mengembangkan kawasan ini menjadi maksimal, karena dilihat dari masalah tampak di kawasan mangrove Mampie, butuh keseriusan pemerintah mewujudkan amanat peruntukan untuk kawasan ini

kemudian masyarakat sekitar dan secara umum juga yang memiliki kekuatan daya dukung diharapkan peran sertanya dalam pengembangannya.

3. Diharapkan adanya penanaman mangrove untuk spesies yang belum ada sehingga keanekaragaman mangrove di Mampie meningkat serta adanya mangrove penahan abrasi pantai.



## DAFTAR PUSTAKA

- Armos N.H, 2013. *Studi Kesesuaian Lahan Pantai Wisata Boe Desa Mappakalombo Kecamatan Galesong Ditinjau Berdasarkan Biogeofisik*. Skripsi. Jurusan Ilmu Kelautan Fakultas Ilmu Kelautan dan Perikanan Universitas Hasanuddin Makassar.
- BKSDA, 2010. *Suaka Margasatwa Mampie, Polewali Mandar*. [Online] <http://www.ksdasulsel.org/kk/ksa/smm> [diakses tanggal 28 februari 2017]
- Carong S. R, 2014. *Kajian Kerusakan Ekosistem Hutan Mangrove Akibat Aktivitas Manusia Dalam Rangka Pelestarian Lingkungan*. Tesis. Sekolah Pasca Sarjana Universitas Ghaja Mada Yogyakarta.
- Direktorat Jenderal Pesisir dan Pulau-Pulau Kecil. 2002. *Modul Sosialisasi dan Orientasi Penataan Ruang Laut, Pesisir dan Pulau-Pulau Kecil*. Departemen Kelautan dan Perikanan. Jakarta
- Direktorat Jenderal Bimbingan Masyarakat Islam. 2008. *Al Qur'anul Kariim*. Departemen Agama RI.
- Departemen Kehutanan. 2015. *Data Ekosistem Hutan lindung Polewali Mandar*. Dinas Kehutanan Polewali Mandar. 2015
- Kementerian Agraria dan Tata Ruang/Badan Pertanahn Nasional, 2015, *Kamus Penataan Ruang*. Direktorat Penataan Ruang Nasional.
- Lestari R, 2013. *Uraian Teoritis Pengembangan Kepariwisataaan*. Jurnal Penelitian. repository.usu.ac.id.
- Mudatsir A, 2010. *Partisipasi Masyarakat Dalam Pengembangan Obyek Wisata Mattampa di Kecamatan Bungoro Kabupaten Pangkep*. Skripsi. Teknik Perencanaan Wilayah dan Kota Fakultas Sains dan Teknologi Uin Alauddin Makassar.
- Muhartono E, 2013. *Pemanfaatan dan Konservasi Sumber Daya Alam Perspektif Islam*. Penelitian Program Studi Jurusan Tafsir Hadis Fakultas Ushuludiin Syarif Hidayatullah State Islamic University Jakarta.
- Muttaqin T, 2013. *Kajian Potensi dan Strategi Pengembangan Ekowisata di Cagar Alam Pulau Sempu Kabupaten Malang Provinsi Jawa Timur*. Jurnal Penelitian. Ejournal.umm.ac.id.
- Notohadiprawiro. T, 2006. *Kemampuan dan Kesuaian Lahan: Pengertian dan Penetapannya*. Makalah Penelitian. Jurusan Ilmu Tanah Universitas Gadjah Mada.
- Peraturan Daerah Kabupaten Polewali Mandar Nomor 8 Tahun 2014 Tentang *Rencana Induk Pengembangan Pariwisata Kabupaten Polewali Mandar*.
- Peraturan Menteri Dalam Negeri No. 33 Tahun 2009 Tentang *Pedoman Pengembangan Ekowisata di Daerah*.
- Purwataningsih S, 2016. *Pengembangan Wilayah Dengan Konsep Ekowisata Taman Nasional Bromo-Tengger-Semeru*. Penelitian Program Studi Jurusan Perencanaan Wilayah dan Kota Fakultas Teknik Sipil dan Perencanaan Institut Teknologi Sepuluh Nopember.
- Rangkuti, F. 2005. *Analisis SWOT Teknik Membedah Kasus Bisnis*. PT. Gramedia Pustaka Utama. Jakarta.

- Siagian M, 2015. *Kajian Strategi Pengembangan Ekowisata Mangrove di Pesisir Sei Nagalawan Kecamatan Perbuangan Kabupaten Serdang Bedagai Sumatra Utara*. Program Studi Manajemen Sumberdaya Perairan, Fakultas Pertanian Universitas Sumatera Utara.
- Sari Y.A, 2013. *Analisis Kesesuaian Lahan untuk Lokasi Permukiman Kecamatan Bantul, Kabupaten Bantul*. Skripsi, Fakultas Geografi Universitas Muhammadiyah Surakarta.
- Tika, H. Moh. Pabundu. 2005. *Metode Penelitian Geografi*. Bumi Aksara. Jakarta
- Tuwo A, 2011. *Pengelolaan Ekowisata Pesisir dan Laut Pendekatan Ekologi, Sosial-Ekonomi, Kelembagaan dan Sarana Wilayah*. Brillian Internasional.
- Undang-undang Nomor 10 Tahun 2009 Tentang *Kepariwisata*.
- Yulianda F, 2007. *Ekowisata Bahari Sebagai Alternatif Pemanfaatan Sumberdaya Pesisir Berbasis Konservasi*. Makalah Seminar Sains.



Nama :

Pekerjaan :

---

---

1. Apa alasan anda ke kawasan mangrove Mampie
  - a. Sekedar Melintas
  - b. Menangkap Ikan, udang dan Kepiting
  - c. Memantau tambak
  - d. Menikmati pemandangan
  
2. Seberapa sering anda mengunjungi kawasan mangrove Mampie
  - a. Setiap hari
  - b. Beberapa kali dalam seminggu
  - c. Beberapa kali dalam sebulan
  - d. Beberapa kali dalam setahun
  
3. Bagaimana pendapat anda mengenai kondisi kawasan suaka margasatwa mangrove mampie.
  - a. Rusak
  - b. Terancam rusak
  - c. Baik
  
4. Di stasiun berapa anda biasa menjumpai satwa burung di kawasan mangrove Mampie.
  - a. Stasiun 1
  - b. Stasiun 2
  - c. Stasiun 3
  - d. Stasiun 1 dan 2
  - e. Stasiun 1 dan 3
  - f. Satsiun 2 dan 3
  - g. Ketiganya
  
5. Di stasiun berapa anda dapat menjumpai satwa ikan di kawasan mangrove Mampie.
  - a. Stasiun 1
  - b. Stasiun 2
  - c. Stasiun 3
  - d. Stasiun 1 dan 2
  - e. Stasiun 1 dan 3
  - f. Satsiun 2 dan 3
  - g. Ketiganya

6. Di stasiun berapa anda dapat menjumpai Moluska ( Siput ) di kawasan mangrove Mampie.
- Stasiun 1
  - Stasiun 2
  - Stasiun 3
  - Stasiun 1 dan 2
  - Stasiun 1 dan 3
  - Stasiun 2 dan 3
  - Ketiganya
7. Di stasiun berapa anda dapat menjumpai Crustacea ( remis, udang, kepiting ) di kawasan mangrove Mampie.
- Stasiun 1
  - Stasiun 2
  - Stasiun 3
  - Stasiun 1 dan 2
  - Stasiun 1 dan 3
  - Stasiun 2 dan 3
  - Ketiganya

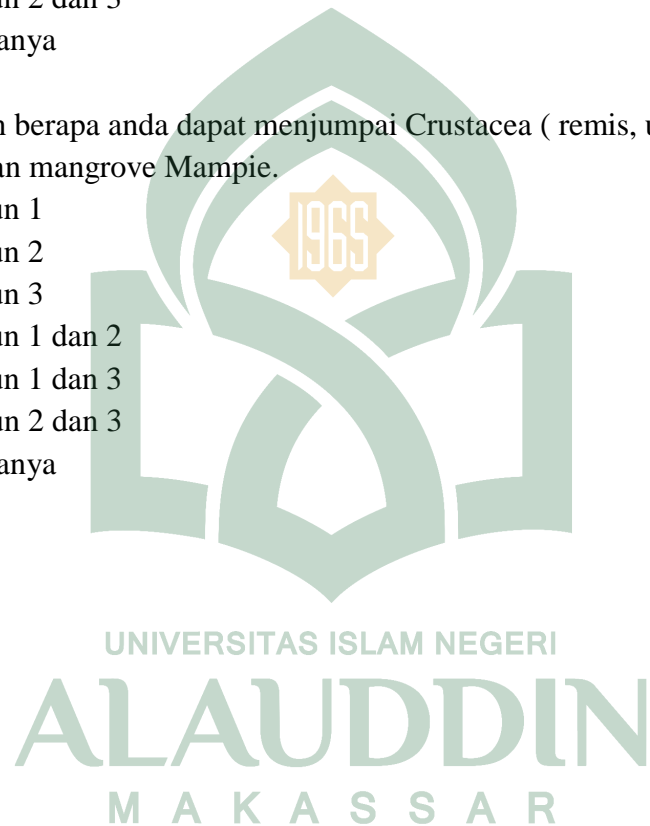



## DAFTAR RIWAYAT HIDUP



M. Zaki Thahiry, lahir di Kab. Polewali Mandar tanggal 16 Januari tahun 1994, ia merupakan anak bungsu dari - 5 bersaudara dari pasangan **Drs. Muchlis Razak** dan **Hj St. Najmah Nadjmuddin, S.Hi** yang merupakan Suku Mandar yang tinggal dan menetap di Kota Polewali. Ia menghabiskan masa pendidikan di tingkat sekolah dasar di SD Negeri 16 Manding pada tahun 1999-2005, lalu pada akhirnya mengambil pendidikan sekolah menengah pertama di SMP Negeri 3 Polewali pada tahun 2005-2008 dan melanjutkan di SMK Negeri 1 Polewali Jurusan Multimedia pada tahun 2008-2011. Hingga pada akhirnya mendapat kesempatan untuk melanjutkan pendidikan ke jenjang yang lebih tinggi di UIN Alauddin Makassar melalui jalur SNMPTN (Seleksi Nasional Masuk Perguruan Tinggi Negeri) dan tercatat sebagai Alumni Mahasiswa Program Studi Sarjana (S1) pada Jurusan Teknik Perencanaan Wilayah dan Kota Fakultas Sains dan Teknologi Universitas Islam Negeri (UIN) Alauddin Makassar setelah berhasil menyelesaikan bangku kuliahnya selama 6 tahun.



TEKNIK PERENCANAAN WILAYAH DAN KOTA  
SAINS DAN TEKNOLOGI

**TUGAS AKHIR**

**STUDI KESESUAIAN LAHAN  
PENGEMBANGAN EKOWISATA  
KAWASAN SUAKA MARGASATWA  
MANGROVE MAMPIE DESA GALESO  
KEC. WONOMULYO  
KAB. POLEWALI MANDAR**

**PETA KECAMATAN WONOMULYO**

**DIAGRAM LOKASI**

**KAB. POLEWALI MANDAR**

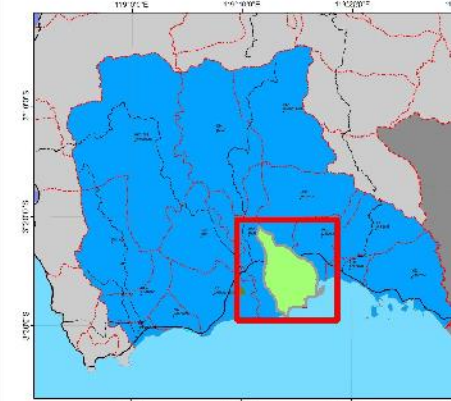

0 0.4250.85 1.7 2.55 3.4  
Kilometers

**1:70,000**

**LAGENDA**

- Jalan
- Sungai
- Batas Kecamatan
- Kawasan Suaka Margasatwa Mangrove Mampie
- Kec. Wonomulyo

**SUMBER DATA:  
RTRW KAB. POLMAN  
HASIL PENELITIAN**

**PENELITI:  
MUHAMMAD ZAKI THAHIRY**

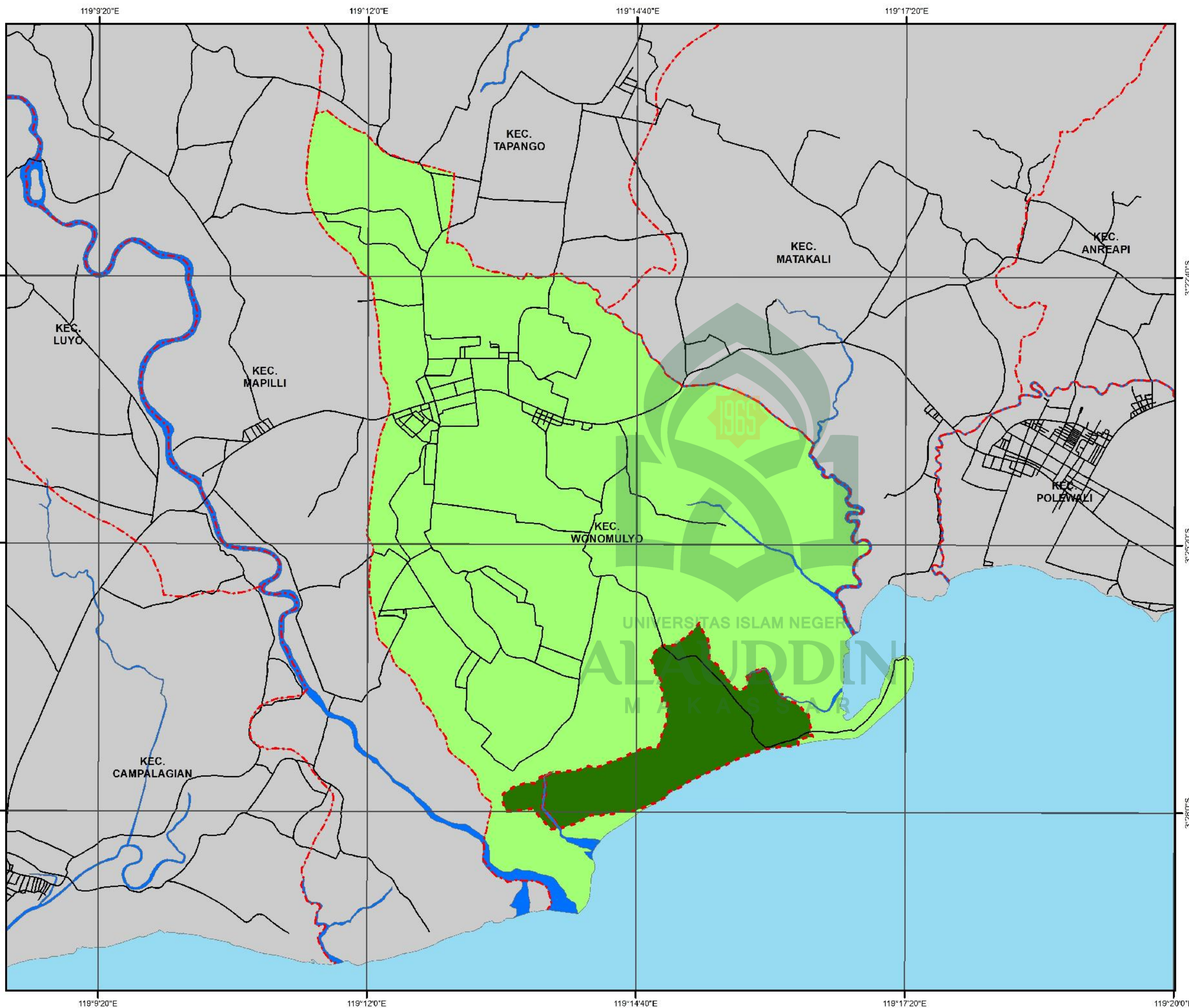

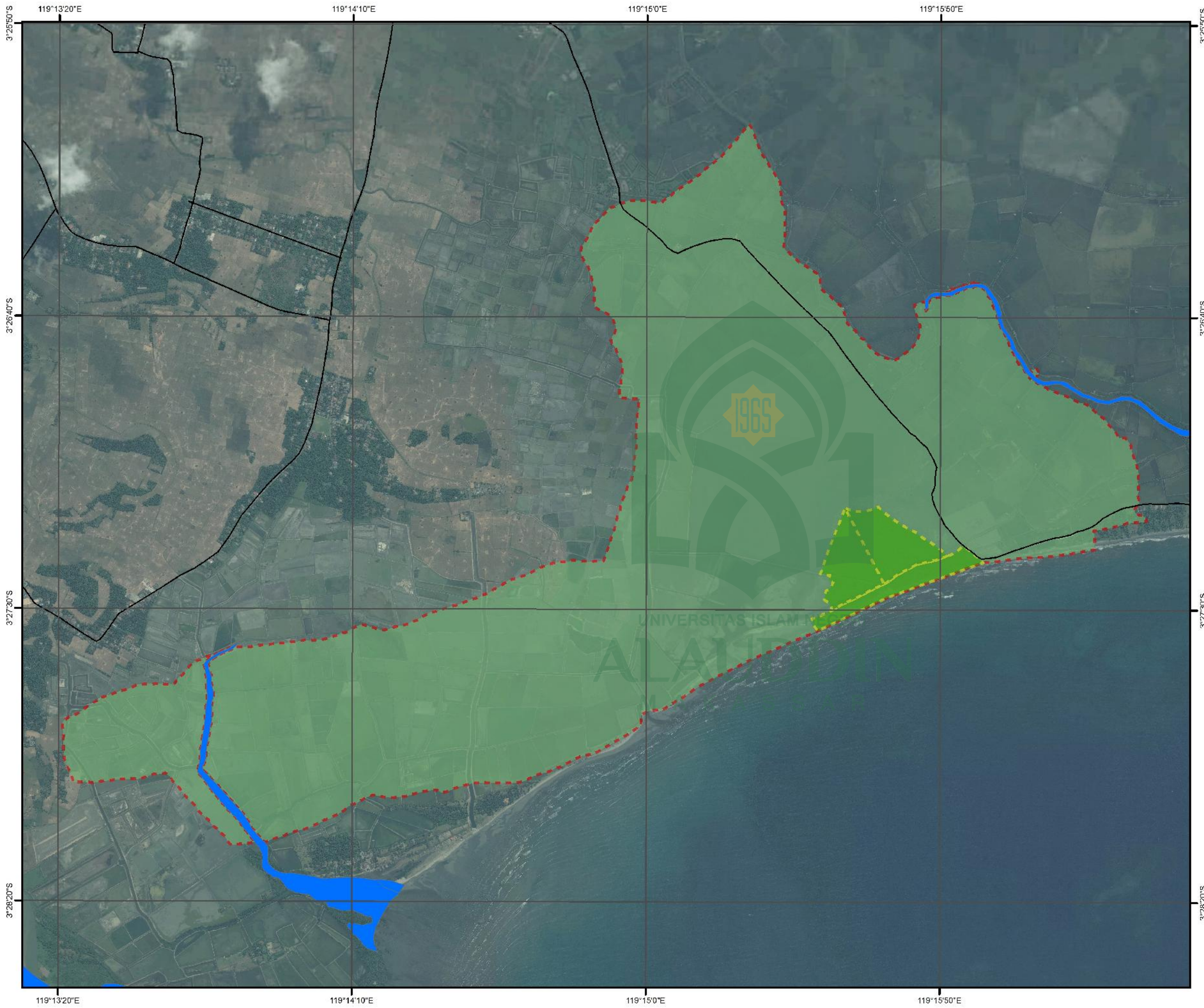

UNIVERSITAS ISLAM NEGERI  
**ALAUDDIN**  
MAKASSAR

**TEKNIK PERENCANAAN WILAYAH DAN KOTA  
SAINS DAN TEKNOLOGI**

**TUGAS AKHIR**

**STUDI KESESUAIAN LAHAN  
PENGEMBANGAN EKOWISATA  
KAWASAN SUAKA MARGASATWA  
MANGROVE MAMPIE DESA GALESO  
KEC. WONOMULYO  
KAB. POLEWALI MANDAR**

**PETA KAWASAN SUAKA MARGASATWA  
MANGROVE MAMPIE**

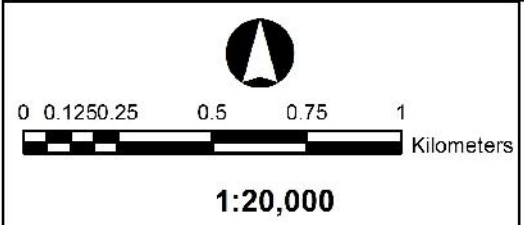

- LAGENDA**
- Jalan
  - Sungai
  - Lokasi Penelitian
  - Kawasan Hutan Terdegradasi

**SUMBER DATA:  
RTRW KAB. POLMAN  
HASIL PENELITIAN**

**PENELITI:  
MUHAMMAD ZAKI THAHIRY**



TEKNIK PERENCANAAN WILAYAH DAN KOTA  
SAINS DAN TEKNOLOGI

**TUGAS AKHIR**

**STUDI KESESUAIAN LAHAN  
PENGEMBANGAN EKOWISATA  
KAWASAN SUAKA MARGASATWA  
MANGROVE MAMPIE DESA GALESO  
KEC. WONOMULYO  
KAB. POLEWALI MANDAR**

**PETA LOKASI STASIUN**

**DIAGRAM LOKASI  
KAWASAN SUAKA MARGASATWA**

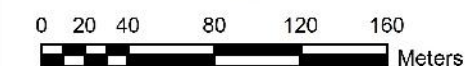

**1:3,500**

**LAGENDA**

- Lokasi Penelitian
- Hutan Terdegradasi
- Jalan
- Batas Stasiun
- Plot

SUMBER DATA:  
RTRW KAB. POLMAN  
HASIL PENELITIAN

PENELITI:  
MUHAMMAD ZAKI THAHIRY

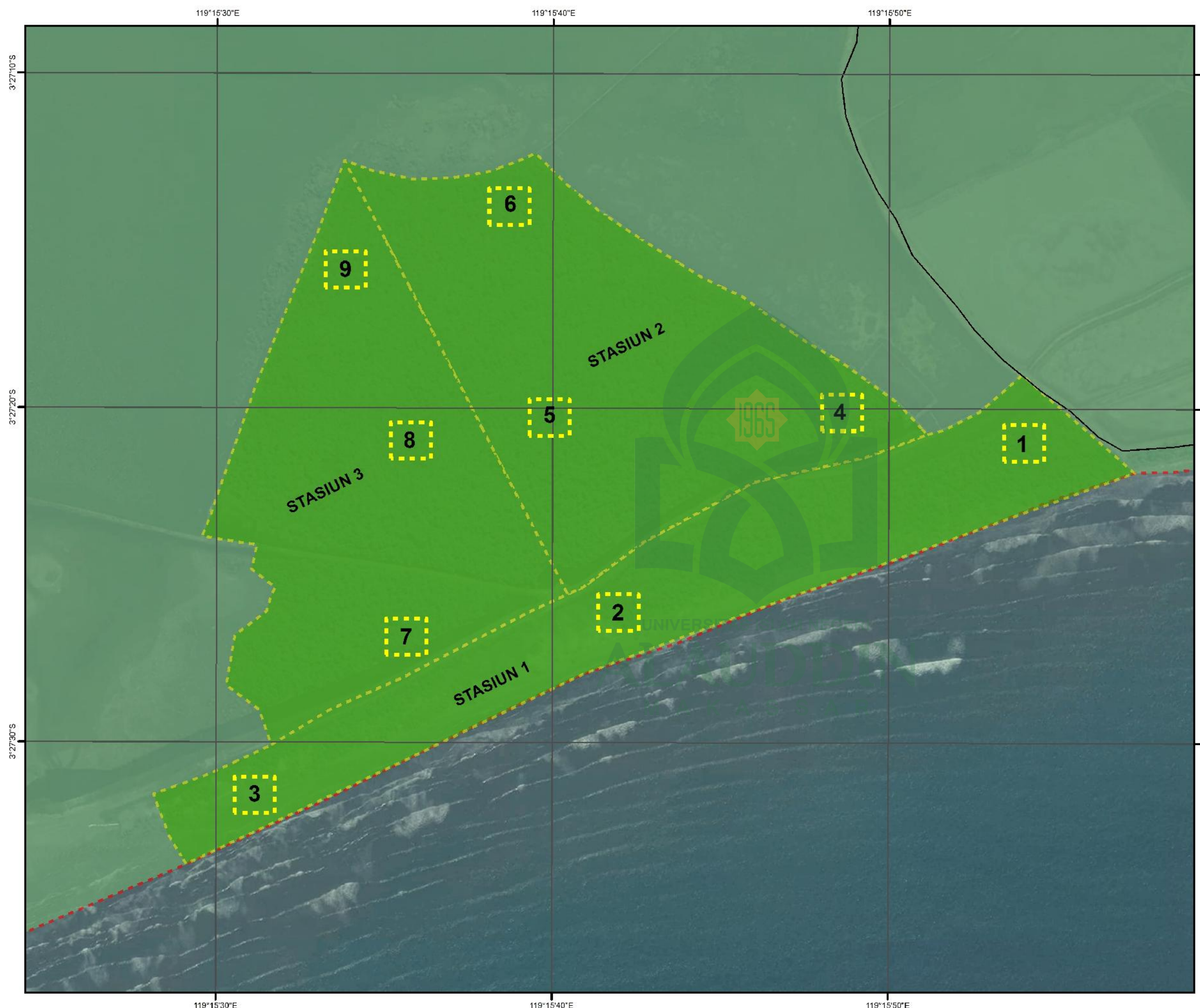

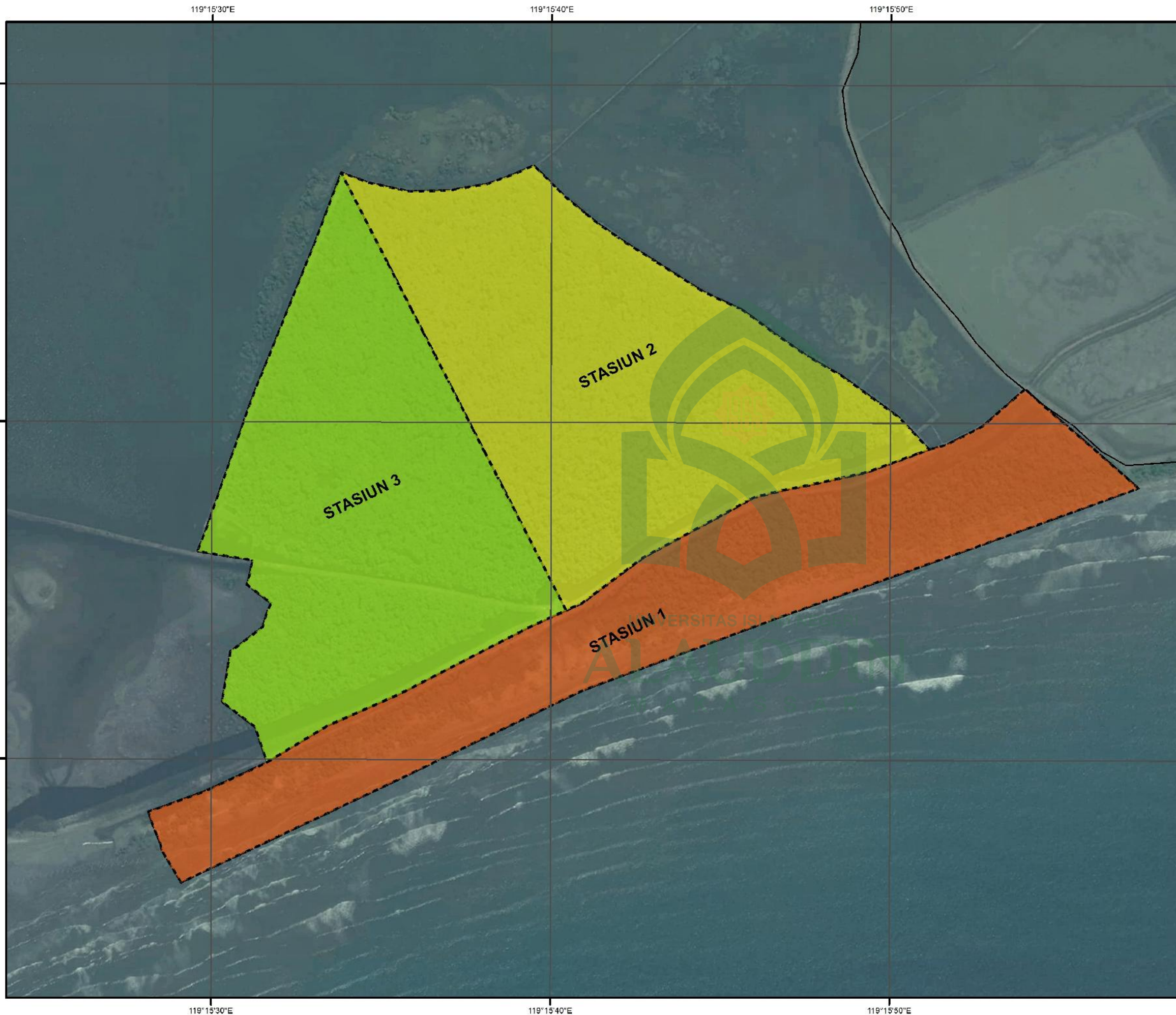

TEKNIK PERENCANAAN WILAYAH DAN KOTA  
SAINS DAN TEKNOLOGI

**TUGAS AKHIR**

**STUDI KESESUAIAN LAHAN  
PENGEMBANGAN EKOWISATA  
KAWASAN SUAKA MARGASATWA  
MANGROVE MAMPIE DESA GALESO  
KEC. WONOMULYO  
KAB. POLEWALI MANDAR**

**PETA EKOSISTEM BIOTA**

**DIAGRAM LOKASI  
KAWASAN SUAKA MARGASATWA**

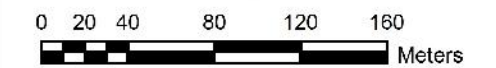

**1:3,500**

**LAGENDA**

**BIOTA**

-  Burung, Moluska
-  Ikan, Burung dan Moluska
-  Ikan, Burung, Reptil, Moluska dan Crustacea
-  Jalan
-  Batas Stasiun

**SUMBER DATA:  
RTRW KAB. POLMAN  
HASIL PENELITIAN**

**PENELITI:  
MUHAMMAD ZAKI THAHIRY**