

**STRATEGI KOMUNIKASI DALAM MEMBINA AKHLAK
PADA SISWA MADRASAH IBTIDAIYAH (MI)
AL-ABRAR DI KECAMATAN TAMALATE
KOTA MAKASSAR**



Skripsi

Diajukan Untuk Memenuhi Salah Satu Syarat Guna Memperoleh Gelar
Sarjana Sosial Jurusan Komunikasi dan Penyiaran Islam
pada Fakultas Dakwah dan Komunikasi
UIN Alauddin Makassar

FITRIYANI
NIM: 50100113075

**FAKULTAS DAKWAH DAN KOMUNIKASI
UIN ALAUDDIN MAKASSAR
2017**

PERNYATAAN KEASLIAN SKRIPSI

Mahasiswa yang bertanda tangan di bawah ini:

Nama : Fitriyani
NIM : 50100113075
Tempat /Tgl. Lahir : Salupangkang III/6 Februari 1994
Jur/Prodi/Konsentrasi : KPI
Fakultas/Program : Dakwah dan Komunikasi
Alamat : Mannuruki 06 Lr. 02 No. II Kecamatan Tamalate
Kota Makassar
Judul : Strategi Komunikasi dalam Membina Akhlak pada
Siswa Madrasah Ibtidaiyah (MI) Al-Abrar di
Kecamatan Tamalate Kota Makassar

Menyatakan dengan sesungguhnya dan penuh kesadaran bahwa skripsi ini adalah hasil karya sendiri. Jika di kemudian hari terbukti bahwa ia merupakan duplikat, tiruan, plagiat, atau dibuat oleh orang lain, sebagian atau seluruhnya, maka skripsi dan gelar yang diperoleh karenanya batal demi hukum.

Makassar, 29 Agustus 2017
Penuis,

UNIVERSITAS ISLAM NEGERI
ALAUDDIN
M A K A S S A R
Fitriyani
NIM: 50100113075

PERSETUJUAN PEMBIMBING

Pembimbing penulisan skripsi saudara/i **Fitriyani**, NIM: 50100113075, mahasiswa Jurusan Komunikasi dan Penyiaran Islam pada Fakultas Dakwah dan Komunikasi UIN Alauddin Makassar. Setelah meneliti dan mengoreksi secara seksama skripsi yang berjudul **“Strategi Komunikasi dalam Membina Akhlak pada Siswa Madrasah Ibtidaiyah (MI) Al-Abrar di Kecamatan Tamalate Kota Makassar”**, memandang bahwa skripsi tersebut telah memenuhi syarat-syarat ilmiah dan dapat disetujui untuk diajukan ke sidang munaqasyah.

Demikian persetujuan ini diberikan untuk diproses lebih lanjut.

Makassar, 16 Agustus 2017.

Menyetujui

Pembimbing I

Pembimbing II

Dr. Muhammad Shuhufi, M.Ag
NIP. 19741118 200003 1 003

Dr. H. Kamaluddin Tajibu, M.Si
NIP. 19720912 200901 1 009

UNIVERSITAS ISLAM NEGERI
ALAUDDIN
M A K A S S A R

PENGESAHAN SKRIPSI

Skripsi yang berjudul: “Strategi Komunikasi dalam Membina Ahklak pada Siswa Madrasah Ibtidaiyah (MI) Al-Abrar di Kecamatan Tamalate Kota Makassar”, yang disusun oleh Fitriyani, NIM: 50100113075, Mahasiswa Jurusan Komunikasi dan Penyiaran Islam pada Fakultas Dakwah dan Komunikasi UIN Alauddin Makassar, telah diuji dan dipertahankan dalam sidang munaqasyah yang diselenggarakan pada hari Rabu, tanggal 29 Agustus 2017 M, bertepatan dengan 22 Dzul-Hijjah 1438 H, dinyatakan telah diterima sebagai salah satu syarat untuk memperoleh gelar sarjana dalam Dakwah dan Komunikasi, Jurusan Komunikasi dan Penyiaran Islam (dengan beberapa perbaikan).

Makassar, 29 Agustus 2017 M.
22 Dzul-Hijjah 1438 H.

DEWAN PENGUJI:

Ketua	: Dr. Nur Syamsiah, M.Pd.I	(.....)
Sekretaris	: Dra. Asni Djemereng, M.Si	(.....)
Munaqisy I	: Drs. Syam'un, M.Pd., MM	(.....)
Munaqisy II	: Dr. Arifuddin Tike, M.Sos.I	(.....)
Pembimbing I	: Dr. Muhammad Shuhufi, M.Ag	(.....)
Pembimbing II	: Dr. H. Kamaluddin Tajibu, M.Si	(.....)

Diketahui oleh:

Dekan Fakultas Dakwah dan Komunikasi,
UIN Alauddin Makassar,

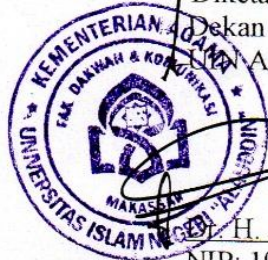

H. Abd. Rasyid Masri, S.Ag., M.Pd., M.Si., M.M.
NIP: 19690827 199603 1 004

KATA PENGANTAR

بِسْمِ اللَّهِ الرَّحْمَنِ الرَّحِيمِ

Assalamualaikum warahmatullahi wabarakatuh

إِنَّ الْحَمْدَ لِلَّهِ نَحْمَدُهُ وَنَسْتَعِينُهُ وَنَسْتَغْفِرُهُ وَنَسْتَهْدِيهِ وَنَعُوذُ بِاللَّهِ مِنْ شُرُورِ
أَنْفُسِنَا وَمِنْ سَيِّئَاتِ أَعْمَالِنَا، مَنْ يَهْدِهِ اللَّهُ فَلَا مُضِلَّ لَهُ وَمَنْ يَضِلَّ فَلَا
هَادِيَ لَهُ. أَشْهَدُ أَنْ لَا إِلَهَ إِلَّا اللَّهُ وَأَشْهَدُ أَنَّ مُحَمَّدًا عَبْدُهُ وَرَسُولُهُ. اللَّهُمَّ
صَلِّ وَسَلِّمْ وَبَارِكْ عَلَى مُحَمَّدٍ وَعَلَى آلِهِ وَصَحْبِهِ وَمَنْ اهْتَدَى بِهَدَاهُ إِلَى يَوْمِ
الْقِيَامَةِ.

Puji syukur senantiasa penulis panjatkan atas kehadiran Allah swt yang telah melimpahkan rahmat, nikmat, karunia, dan hidayah-Nya serta atas izin-Nya jua, sehingga penulisan skripsi dengan judul “Strategi Komunikasi dalam Membina Akhlak pada Siswa Madrasah Ibtidaiyah (MI) Al-Abrar di Kecamatan Tamalate Kota Makassar” dapat terselesaikan.

Salawat dan salam kepada junjungan Nabi Muhammad saw, sebagai suri teladan terbaik sepanjang zaman, seorang pemuda padang pasir yang baik akhlaknya dan sosok pemimpin yang paling berpengaruh sepanjang sejarah kepemimpinan, yang dengannya manusia mampu berhijrah dari satu masa yang tidak mengenal peradaban menuju kepada satu masa yang berperadaban.

Penulisan skripsi ini, banyak menghadapi hambatan dan kendala, tetapi dengan pertolongan Allah swt. dan motivasi serta dukungan dari berbagai pihak, sehingga peneliti dapat menyelesaikan skripsi ini meskipun peneliti menyadari masih banyak kekurangan yang tidak luput dari pengetahuan peneliti. Olehnya itu,

peneliti sangat mengharapkan masukan dan kritikan yang membangun dalam melengkapi serta menutupi segala kekurangan yang masih perlu untuk diperbaiki.

Disadari sepenuhnya, bahwa penulisan skripsi ini tidak terlepas dari bantuan berbagai pihak dan selayaknya menyampaikan terimakasih yang tak terhingga kepada:

1. Prof. Dr. H. Musafir Pababbari, M. Si. selaku Rektor Universitas Islam Negeri (UIN) Alauddin Makassar, Wakil Rektor I Prof. Dr. Mardan, M. Ag. Wakil Rektor II Prof. Dr. H. Lomba Sultan, M,A, Wakil Rektor III Prof. Siti Aisyah , M,A. Ph.D, dan Wakil Rektor IV Prof. Dr. Hamdan Juhanis yang telah memberikan kesempatan kepada penulis untuk menimba ilmu di UIN Alauddin Makassar.
2. Dr. H. Abd. Rasyid Masri, S.Ag., M. Pd., M. Si., M.M selaku Dekan Fakultas Dakwah dan Komunikasi UIN Alauddin Makassar, dan Wakil Dekan I Dr. Misbahuddin, M.Ag, Wakil Dekan II Dr. H. Mahmuddin, M.Ag, dan Wakil Dekan III Dr. Nursyamsiah, M.Pd.I yang telah memberikan kesempatan kepada penulis untuk menimba ilmu di Fakultas Dakwah dan Komunikasi.
3. Dr. H. Kamaluddin Tajibu, M.Si dan Dra. Asni Djamereng, M.Si selaku Ketua dan Sekretaris Jurusan Komunikasi dan Penyiaran Islam yang telah banyak meluangkan waktunya untuk memberikan bimbingan dan motivasi selama penulis menempuh kuliah berupa ilmu, nasehat, serta pelayanan sampai penulis dapat menyelesaikan kuliah.
4. Dr. Muh. Shuhufi, M.Ag dan Dr. H. Kamaluddin Tajibu, M.Si selaku pembimbing I dan II yang telah meluangkan banyak waktu untuk

mengarahkan serta membimbing penulis dalam perampungan penulisan skripsi ini.

5. Drs. Syam'un, M.Pd., MM selaku dosen penguji I dan Dr. Arifuddin Tike, M.Sos.I selaku dosen penguji II yang telah memberikan arahan, saran dan masukan dalam penyusunan skripsi ini.
6. Seluruh dosen, Staf Jurusan, Tata Usaha serta Perpustakaan Fakultas Dakwah dan Komunikasi, dan terkhusus kepada seluruh yang telah memberikan bekal ilmu, bimbingan, arahan, motivasi serta nasehatnya selama penulis menempuh pendidikan di Jurusan Komunikasi dan Penyiaran Islam.
7. Kepala Madrasah A. Harmiah Tannang, M.Pd.I., Guru Wali Kelas 4 Farida Marhayani S, S.Pd., dan adik-adik yang telah membantu penulis dalam memberikan informasi tentang strategi komunikasi yang digunakan dalam membina akhlak pada siswa Madrasah Ibtidaiyah (MI) Al-Abrar di Kecamatan Tamalate Kota Makassar.
8. Kedua orang tua tercinta penulis, Ayahanda Drs. Ilham dan Ibunda Nuriyana yang telah mengasuh dan mendidik penulis dari kecil hingga saat ini, terimakasih kepada nenek penulis Hj. Sitti Djawinah BA dan terimakasih kepada kakak kandung penulis Riskawati, S.farm., Apoteker yang telah mendorong dan memotivasi penulis dalam menyelesaikan pendidikan serta kakak Muh. Riikani NR dan adik-adik kandung penulis yang selalu membantu dan menyemangati penulis selama menempuh pendidikan. Walaupun penulis menyadari bahwa ucapan terimakasih penulis tidak sebanding dengan pengorbanan yang dilakukan oleh mereka dan seluruh pihak yang tidak

sempat saya sebutkan namanya, semoga bantuan yang telah diberikan bernilai ibadah disisi-Nya dan semoga Allah swt. senantiasa meridhoi semua amal usaha yang penulis telah laksanakan dengan penuh kesungguhan dan keikhlasan.

Dengan demikian, nama-nama yang tertuis di atas adalah nama yang begitu memotivasi penulis hingga skripsi ini bisa selesai dan kepada mereka semua penulis ucapkan terima kasih yang tak terhingga. Semoga Allah swt. membalas semua kebaikan mereka dan menjadikan segalanya sebagai amal ibadah. *Amin Ya Rabbal alamiin*

Wassalamu Alaikum Warahmatullahi Wa Barakatuh

Samata, 19 Agustus 2017
Penulis,



FITRIYANI
UNIVERSITAS ISLAM NEGERI NIM: 50100113075
ALAUDDIN
M A K A S S A R

DAFTAR ISI

JUDUL	i
PERNYATAAN KEASLIAN SKRIPSI.....	ii
PENGESAHAN SKRIPSI	iii
PERSETUJUAN PEMBIMBING.....	iv
KATA PENGANTAR	v
DAFTAR ISI	ix
TRANSLITERASI.....	xi
ABSTRAK	xviii
BAB I PENDAHULUAN.....	1-10
A. Latar Belakang Masalah.....	1
B. Fokus Penelitian dan Deskripsi Fokus.....	5
C. Rumusan Masalah	6
D. Kajian Pustaka.....	7
E. Tujuan dan Kegunaan Penelitian.....	10
BAB II TINJAUAN TEORETIS	11
A. Tinjauan Strategi Komunikasi	11
B. Tinjauan Tentang Akhlak.....	22
BAB III METODE PENELITIAN.....	33
A. Jenis Penelitian dan Lokasi penelitian.....	33
B. Pendekatan Penelitian.....	34
C. Sumber Data dan Teknik Pengumpulan Data	34
D. Analisis Data	36
BAB IV HASIL PENELITIAN.....	38
A. Deskripsi Lokasi Penelitian	38
B. Strategi Komunikasi yang digunakan dalam Membina Akhlak pada Siswa MI Al-Abrar di Kecamatan Tamalate Kota Makassar	45
C. Faktor-Faktor yang Mendukung dan Menghambat Strategi Komunikasi dalam Membina Akhlak pada Siswa MI Al-Abrar di Kecamatan Tamalate Kota Makassar.....	54

BAB V PENUTUP.....	62
A. Kesimpulan	62
B. Implikasi	63
DAFTAR PUSTAKA	64
LAMPIRAN-LAMPIRAN.....	66



TRANSLITERASI

A. *Transliterasi Arab-Latin*

Daftar huruf bahasa Arab dan transliterasinya ke dalam huruf Latin dapat dilihat pada tabel berikut:

1. Konsonan

Huruf Arab	Nama	Huruf Latin	Nama
ا	Alif	Tidak dilambangkan	Tidak dilambangkan
ب	Ba	b	be
ت	Ta	t	te
ث	Sa	s	es (dengan titik di atas)
ج	Jim	j	Je
ح	Ha	h	Ha
خ	Kha	kh	kadan ha
د	Dal	d	De
ذ	Zal	z	zet (dengan titik di atas)
ر	Ra	r	Er
ز	Zai	z	Zet
س	Sin	s	Es

ش	Syin	sy	esdan ye
ص	Sad	ş	es (dengan titik di bawah)
ض	Dad	ḍ	de (dengan titik di bawah)
ط	Ta	ṭ	te (dengan titik di bawah)
ظ	Za	ẓ	zet (dengan titik di bawah)
ع	‘ain	‘	Apostrof terbalik
غ	Gain	g	Ge
ف	Fa	f	Ef
ق	Qaf	q	Qi
ك	Kaf	k	Ka
ل	Lam	L	El
م	Mim	m	Em
ن	Nun	n	En
و	Wau	w	We
ه	Ha	h	Ha
ء	Hamzah	‘	Apostrof
ي	Ya	y	Ye

Hamzah (ء) yang terletak di awal kata yang mengikuti vokalnya tanpa diberi tanda apapun. Jika ia terletak di tengah atau di akhir, maka ditulis dengan tanda (ˆ).

2. Vokal

Vokal bahasa Arab, seperti vocal bahasa Indonesia, terdiri atas vocal tunggal atau monoftong dan vokal rangkap atau diftong.

Vokal tunggal bahasa Arab yang lambangnya berupa tanda atau harakat, transliterasinya sebagai berikut:

Tanda	Nama	Huruf Latin	Nama
آ	<i>Fathah</i>	a	A
ا	<i>Kasrah</i>	i	I
أ	<i>Dammah</i>	u	U

Vokal rangkap bahasa Arab yang lambangnya berupa gabungan antara harakat dan huruf, transliterasinya berupa gabungan huruf, yaitu:

Tanda	Nama	Huruf Latin	Nama
آي	<i>Fathah dan ya</i>	ai	a dan i
آو	<i>Fathah dan wau</i>	au	a dan u

3. Maddah

Maddah atau vocal panjang yang lambangnya berupa harakat dan huruf, transliterasinya berupa huruf dan tanda, yaitu:

Harakat dan Huruf	Nama	Huruf dan Tanda	Nama
اَ.....آ.....	<i>Fathah</i> dan <i>alif</i> atau <i>ya</i> [~]	ā	a dan garis di atas
ى	<i>Kasrah</i> dan <i>ya</i> [~]	ī	I dan garis di atas
و	<i>Dammah</i> dan <i>wau</i>	ū	u dan garis di atas

4. Ta' Marbutah

Transliterasi untuk *ta' marbutah* ada dua, yaitu: *ta' marbutah* yang hidup atau mendapat harakat *fathah*, *kasrah*, dan *dammah*, transliterasinya adalah [t]. Sedangkan *ta' marbutah* yang mati atau mendapat harakat *sukun*, transliterasinya adalah [h].

Kalau pada kata yang terakhir dengan *ta' marbutah* diikuti oleh kata yang menggunakan kata sandang *al-* serta bacaan kedua kata itu terpisah, maka *ta' marbutah* itu ditransliterasikan dengan ha (h).

5. Syaddah (Tasydid)

Syaddah atau *tasydid* yang dalam system tulisan Arab dilambangkan dengan sebuah tanda *tasydid* (ˆ), dalam transliterasi ini dilambangkan dengan perulangan huruf (konsonan ganda) yang diberi tanda *syaddah*.

Jika huruf ber-*tasydid* di akhir sebuah kata dan didahului oleh huruf *kasrah* (ﻯ), maka ia ditransliterasi seperti huruf *maddah* menjadi \bar{i} .

6. *Kata Sandang*

Kata sandang dalam system tulisan bahasa Arab dilambangkan dengan huruf آ (*alif lam ma'arifah*). Dalam pedoman transliterasi ini, kata sandang ditransliterasi seperti biasa, al-, baik ketika diikuti oleh huruf *syamsiyah* maupun huruf *qamariyah*. Kata sandang tidak mengikuti bunyi huruf langsung yang mengikutinya dan dihubungkan dengan garis mendatar (-).

7. *Hamzah*

Aturan transliterasi huruf hamzah menjadi apostrof (') hanya berlaku bagi hamzah yang terletak ditengah dan akhir kata. Namun, bila hamzah terletak di awal kata, ia tidak dilambangkan, karena dalam tulisan Arab ia berupa alif.

8. *Penulisan Kata Arab yang Lazim Digunakan dalam Bahasa Indonesia*

Kata, istilah atau kalimat Arab yang ditransliterasi adalah kata, istilah atau kalimat yang belum dibakukan dalam bahasa Indonesia, atau lazim dan menjadi bagian dari perbendaharaan bahasa Indonesia, atau sering ditulis dalam tulisan bahasa Indonesia, atau lazim digunakan dalam dunia akademik tertentu, tidak lagi ditulis menurut cara transliterasi di atas. Misalnya kata al-Qur'an (dari al-Qur'ān), alhamdulillah, dan munaqasyah. Namun, bila kata-kata tersebut menjadi bagian dari satu rangkaian teks Arab, maka harus ditransliterasi secara utuh.

9. *Lafz al-Jalālah*(الله)

Kata “Allah” yang didahului partikel seperti huruf *jar* dan huruf lainnya atau berkedudukan sebagai *mudāfilaih* (frasa nominal), ditransliterasi tanpa huruf hamzah.

Adapun tā’ marbutah di akhir kata yang disandarkan kepada *Lafz al-Jalālah*, ditransliterasi dengan huruf [t].

10. *Huruf Kapital*

Walau system tulisan Arab tidak mengenal huruf kapital (*All Caps*), dalam transliterasinya huruf-huruf tersebut dikenai ketentuan tentang penggunaan huruf capital berdasarkan pedoman ejaan bahasa Indonesia yang berlaku (EYD). Huruf kapital, misalnya, digunakan untuk menuliskan huruf awal nama diri (orang, tempat, bulan) dan huruf pertama pada permulaan kalimat. Bila nama diri didahului oleh kata sandang (al-), maka yang ditulis dengan huruf capital tetap huruf awal nama diri tersebut, bukan huruf awal kata sandangnya. Jika terletak pada awal kalimat, maka huruf A dari kata sandang tersebut menggunakan huruf kapital (Al-). Ketentuan yang sama juga berlaku untuk huruf awal dari judul referensi yang didahului oleh kata sandang al-, baik ketika ia ditulis dalam teks maupun dalam catatan rujukan (CK, DP, CDK, dan DR).

B. *Daftar Singkatan*

Beberapa singkatan yang dibakukan adalah:

Swt.	= <i>subhanallahu wata’ala</i>
Saw.	= <i>sallallahu ‘alaihi wasallam</i>
a.s.	= <i>‘alaihi al-salam</i>

H	= Hijrah
M	= Masehi
SM	= Sebelum Masehi
I.	= Lahir tahun (untuk orang yang masih hidup saja)
w.	= Wafat tahun
QS .../...: 4	= QS al-Baqarah/2: 4 atau QS Ali ‘Imran/3: 4
HR	= Hadis Riwayat

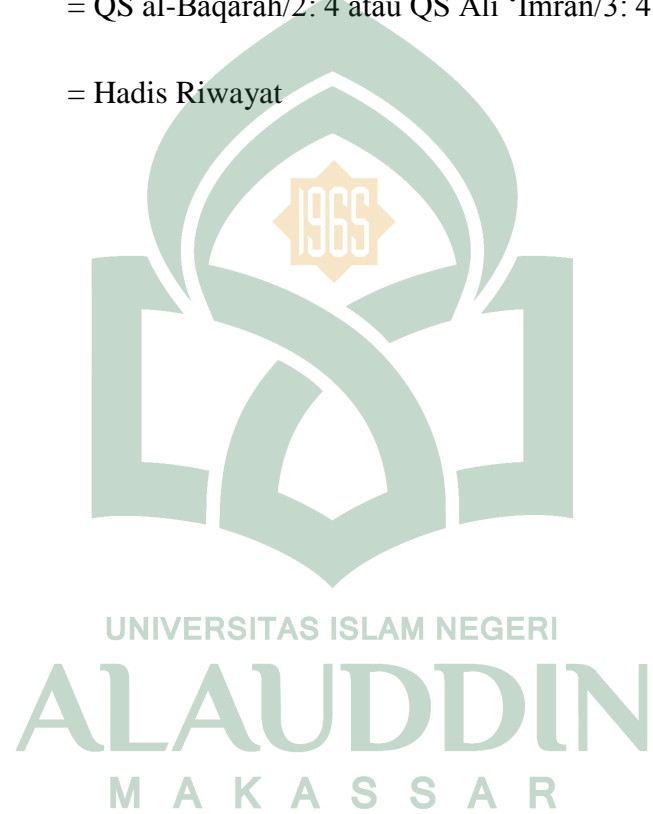

ABSTRAK

Nama : Fitriyani
NIM : 50100113075
Judul : **Strategi Komunikasi dalam Membina Akhlak pada Siswa Madrasah Ibtidaiyah (MI) Al-Abrar di Kecamatan Tamalate Kota Makassar**

Skripsi ini membahas tentang Strategi Komunikasi dalam Membina Akhlak pada Siswa Madrasah Ibtidaiyah (MI) Al-Abrar di Kecamatan Tamalate Kota Makassar. Penelitian ini bertujuan untuk mengetahui bagaimana strategi komunikasi yang digunakan guru dalam membina akhlak pada siswa MI Al-Abrar serta faktor-faktor apa saja yang mendukung dan menghambat strategi komunikasi dalam membina akhlak pada siswa MI Al-Abrar di Kecamatan Tamalate Kota Makassar.

Penelitian ini menggunakan jenis penelitian kualitatif deskriptif, pendekatan yang digunakan adalah pendekatan perencanaan komunikasi. Adapun sumber data penelitian ini adalah data primer dan data sekunder. Data primer dari Kepala Madrasah, Guru Wali Kelas IV dan juga Siswa. Adapun data sekunder dari pengamatan siswa MI Al-Abrar, buku, artikel serta penelusuran referensi yang ada relevansinya dengan penelitian. Metode pengumpulan data yang digunakan adalah observasi, wawancara, dan dokumentasi. Teknik pengelolaan dan analisis data dilakukan dengan melalui tiga tahapan, yaitu reduksi data, penyajian data dan penarikan kesimpulan.

Hasil penelitian ini menunjukkan bahwa langkah-langkah yang ditempuh kepala madrasah dan guru wali kelas IV dalam membina akhlak pada siswa MI Al-Abrar di Kecamatan Tamalate Kota Makassar adalah dengan menggunakan strategi komunikasi interpersonal (antarpribadi) baik itu dalam bentuk verbal (komunikasi dengan cara tertulis dan lisan) atau non verbal (komunikasi menggunakan simbol-simbol, bahasa tubuh, ekspresi wajah dan sebagainya). Adapun metode komunikasi yang digunakan yaitu metode dialog/diskusi, metode teladan/contoh, metode nasehat, metode pembiasaan, dan metode pendekatan/perhatian yang di mana metode tersebut merupakan strategi komunikasi yang sangat tepat untuk digunakan dalam proses belajar mengajar dan sangat berperan penting dalam membentuk, membina dan mengarahkan siswa sehingga mampu menjadi siswa berakhlak mulia, baik dalam lingkungan sekolah maupun dilingkungan sehari-hari.

Implikasi dari penelitian ini adalah diharapkan bagi pihak sekolah untuk lebih memperhatikan siswa karena merekalah generasi penerus bangsa dan juga diharapkan kepada siswa untuk lebih menghormati guru, mengikuti setiap kegiatan keagamaan yang diadakan oleh pihak sekolah, disiplin dalam menaati peraturan sekolah, serta kepada kepala Madrasah dan guru-guru agar lebih tekun dan aktif dalam membina akhlak siswa serta lebih bersabar dan lemah lembut dalam membina sehingga dapat menghasilkan siswa yang kreatif dan berakhlak mulia.

BAB I

PENDAHULUAN

A. Latar Belakang Masalah

Manusia diciptakan dalam bentuk yang sebaik-baiknya. Manusia dalam menjalani hidupnya didunia selalu bergulat dengan dua kecenderungan yaitu positif dan negatif. Begitupun dengan kehidupan sehari-hari, sering kali istilah kedisiplinan digembar-gemborkan sebagai salah satu cara ampuh untuk mengendalikan perilaku anak.

Sebagai makhluk sosial manusia senantiasa ingin berhubungan dengan makhluk lainnya. Ia ingin mengetahui lingkungan sekitarnya, bahkan ingin mengetahui apa yang terjadi dalam dirinya. Rasa ingin tahu inilah yang memaksa manusia perlu berkomunikasi.

Manusia dalam proses perkembangannya menampilkan berbagai kebiasaan tingkah laku dalam bidang keluarga, agama, pendidikan, ekonomi, dan sebagainya yang dipelajari oleh setiap anggota masyarakat. Dalam sebuah keluarga, komunikasi mengandung peranan yang sangat urgen, karena dengan berkomunikasi anak dapat menyampaikan maksud dan perasaannya kepada kedua orang tuanya dan sebaliknya.¹

Dalam melakukan komunikasi di dalam keluarga dan di lingkungan sekolah, kita perlu mengetahui strategi menggunakan pendekatan yang berkaitan

¹Syahraini Tambak, *Pendidikan Komunikasi Islam* (Cet ke-I, Jakarta: Kalam Mulia, 2013), h. 5

dengan strategi komunikasi dan telah direncanakan untuk jangka waktu tertentu. Bahkan strategi itu akan timbul sesuai dengan konteks yang ada.

Peran komunikasi sangat diperlukan dalam kehidupan bersosialisasi, bahkan pada proses pembelajaran. Karena proses pembelajaran pada hakikatnya adalah proses komunikasi, yaitu proses penyampaian pesan dari sumber pesan (pengajar/pendidik) melalui saluran atau media tertentu ke penerima pesan (siswa/peserta didik). Pesan yang dikomunikasikan adalah bahan atau materi pembelajaran yang ada dalam kurikulum yang digunakan. Sumber pesannya bisa pendidik, peserta didik dan sebagainya. Salurannya berupa media pendidikan dan penerimanya adalah peserta didik.²

Komunikasi dalam pendidikan dan pengajaran berfungsi sebagai pengalihan ilmu pengetahuan yang mendorong perkembangan intelektual, pembentukan akhlak dan keterampilan serta kemahiran yang diperlukan pada semua bidang kehidupan.³ Karena komunikasi dalam pendidikan merupakan unsur yang sangat penting kedudukannya.

Pendidikan merupakan usaha yang dilakukan secara sadar oleh semua elemen yang ada disekitar kehidupan, baik itu orang tua, keluarga dan masyarakat secara umum serta lembaga-lembaga pendidikan baik yang resmi atau formal yang dibentuk oleh pemerintah di Indonesia dan pihak yang bertanggung jawab. Dengan tujuan sebagai salah satu unsur dari pendidikan yang berupa rumusan

²H.M. Alisuf Sabri, *Pengantar Ilmu Pendidikan* (cet. I, Jakarta: UIN Jakarta, 2005), h. 11

³H.A.W. Widjaya, *Komunikasi dan Hubungan Masyarakat* (cet. III, Jakarta: Bumi Aksara, 1997), h. 11

tentang apa yang harus dicapai oleh siswa, untuk memberikan arahan bagi semua jenis pendidikan yang dilakukan. Secara umum, tujuan pendidikan adalah mengembangkan potensi peserta didik agar menjadi manusia yang beriman dan bertaqwa kepada Tuhan Yang Maha Esa, berakhlak mulia, sehat berilmu, cakap, kreatif, mandiri dan menjadi warga Negara yang demokratis serta bertanggung jawab.⁴

Pada umumnya proses pembelajaran merupakan suatu komunikasi tatap muka dengan kelompok yang relatif kecil, meskipun komunikasi antara guru (pendidik) dan siswa (peserta didik) dalam kelas termasuk komunikasi kelompok, namun guru bisa mengubahnya menjadi komunikasi interpersonal (antarpribadi) dengan menggunakan metode komunikasi dialog atau diskusi, dimana guru menjadi komunikator dan siswa menjadi komunikan.

Komunikasi didalam kelas memiliki peran yang sangat penting dalam proses belajar mengajar. Selain itu, sekolah merupakan lembaga pendidikan formal yang pada hakikatnya bertujuan untuk mengubah tingkah laku dan ucapan siswa. Proses perubahan tingkah laku dan ucapan tersebut terjadi melalui komunikasi.

Madrasah Ibtidaiyah (MI) Al-Abrar yang berada di Kecamatan Tamalate Kota Makassar, tepatnya di jalan Bonto Duri Raya no. 06 ini merupakan salah satu lembaga swasta yang mempunyai peran penting dalam mengembangkan bakat yang dimiliki anak-anak sekolah dalam proses pembelajaran dan berbagai

⁴Idris Zahara, *Dasar-Dasar Kependidikan* (Bandung: Angkasa, 1981), h. 80

macam ekstrakurikuler. Dalam proses pembelajaran terdapat banyak bidang pembelajaran yang dikembangkan, baik itu pelajaran umum maupun pelajaran khusus seperti Pendidikan Agama Islam, Akidah Akhlak, Fiqh, dan Al-Qur'an Hadist. Akan tetapi penulis hanya berfokus pada strategi komunikasi yang digunakan guru MI Al-Abrar dalam membina akhlak pada siswanya.

Pendidikan sebagai tugas pembinaan merupakan kebutuhan utama bagi manusia, yang dimulai sejak lahir sampai meninggal dunia, bahkan manusia tidak akan menjadi manusia yang berkepribadian utama tanpa melalui pendidikan. Demikian juga dengan pembinaan akhlak pada sekolah-sekolah sebagai salah satu faktor yang memengaruhi perubahan tingkah laku dan ucapan siswa.

Pembinaan akhlak adalah dasar dari setiap pendidikan yang merupakan pondasi sebagai benteng dari pengaruh perkembangan zaman yang tidak lepas dari budaya luar yang menyesatkan. Dengan demikian, maka pembinaan akhlak sangatlah penting dalam membangun kecerdasan dan perilaku manusia untuk mendapatkan kebahagiaan dunia dan juga akhirat.

Akhlak adalah masalah yang penting, maka dalam membimbing dan membina akhlak siswa, guru dituntut untuk dapat berperang aktif karena siswa adalah masa remaja yang merupakan masa transisi. Hal ini terbukti masih banyaknya siswa yang kurang memahami ajaran-ajaran Islam sehingga siswa dengan mudah melakukan perbuatan yang tidak sesuai dengan ajaran Islam. Hal tersebut menjadi menunjukkan betapa pentingnya pembinaan akhlak, agar manusia dapat pribadi yang baik sesuai dengan perintah Allah swt. Melihat

fenomena tersebut cukup penting strategi komunikasi guru dalam suatu proses belajar mengajar. Oleh sebab itu, peneliti tertarik untuk melakukan penelitian di MI Al-Abrar Kecamatan Tamalate Kota Makassar dengan judul “Strategi Komunikasi dalam Membina Akhlak pada Siswa Madrasah Ibtidaiyah (MI) Al-Abrar di Kecamatan Tamalate Kota Makassar.”

B. Fokus Penelitian dan Deskripsi Fokus

1. Fokus Penelitian

Penelitian ini berjudul “Strategi Komunikasi dalam Membina Akhlak pada Siswa Madrasah Ibtidaiyah (MI) Al-Abrar di Kecamatan Tamalate Kota Makassar.” Penelitian ini adalah penelitian lapangan dengan jenis penelitian kualitatif. Peneliti membatasi permasalahan-pemmasalahan yang akan diteliti, penelitian ini akan difokuskan pada strategi komunikasi guru dalam membina akhlak pada siswa serta faktor pendukung dan penghambat strategi komunikasi dalam membina akhlak pada siswa MI Al-Abrar di Kecamatan Tamalate Kota Makassar.

2. Deskripsi Fokus

Untuk menghindari dari berbagai argumentasi dan penafsiran-penafsiran yang berbeda-beda yang akan timbul setelah membaca tulisan ini serta untuk mencegah kesimpangsiuran penjelasan dan pokok permasalahan yang terdapat di dalam judul adalah sebagai berikut:

-
- a. Strategi komunikasi guru terhadap anak didiknya (siswa)

Strategi komunikasi guru terhadap anak didiknya yang dimaksud pada penelitian ini adalah strategi atau taktik komunikasi bagaimana yang digunakan guru dalam membina akhlak anak didiknya yang dapat dilihat dari tingkah laku, pola pikir anak serta dapat dipahami dan diterima dengan baik. Khususnya, strategi komunikasi bagaimana yang diterapkan disekolah MI Al-Abrar.

b. Membina akhlak

Membina akhlak atau karakter yang dimaksud pada penelitian ini adalah mengenai proses membina atau mendidik sikap dan perilaku anak didik agar tidak bertentangan dengan aturan serta tata tertib yang sudah diterapkan di sekolah.

c. Faktor pendukung dan penghambat dalam membina akhlak pada anak didik

Faktor pendukung dan penghambat yang dimaksud pada penelitian ini adalah mengenai hal-hal yang mendukung dan menghambat dalam membina akhlak atau karakter anak pada MI Al-Abrar di Kecamatan Tamalate Kota Makassar.

C. Rumusan Masalah UNIVERSITAS ISLAM NEGERI

Berdasarkan pemaparan yang telah dikemukakan di atas, maka peneliti dapat merumuskan permasalahan sebagai berikut:

1. Bagaimana strategi komunikasi yang digunakan dalam membina akhlak pada siswa MI Al-Abrar di Kecamatan Tamalate Kota Makassar?
2. Faktor-faktor apa saja yang mendukung dan menghambat strategi komunikasi dalam membina akhlak pada siswa MI Al-Abrar di Kecamatan Tamalate Kota Makassar?

D. Kajian Pustaka/ Penelitian Terdahulu

1. Hubungan dengan Peneliti Terdahulu

Dari beberapa rujukan skripsi yang peneliti jadikan perbandingan mempunyai persamaan dan perbedaan yang kuat. Ditinjau dari persamaannya adalah sama-sama meneliti tentang pembinaan akhlak atau karakter anak, sedangkan perbedaannya adalah ditinjau dari segi metode dan pendekatan yang digunakan peneliti terdahulu, karena peneliti sekarang lebih fokus dengan pendekatan perencanaan komunikasi.

Skripsi saudara Risna Bahar tahun 2015 jurusan PMI/Kons. Kesejahteraan Sosial dengan judul *Pembinaan Karakter Anak pada Sekolah Alam Insan Kamil di Kelurahan Tamarunang Kecamatan Somba Opu Kabupaten Gowa*. Penelitian ini difokuskan pada metode pembinaan, manfaat pembinaan serta faktor-faktor pendukung dan penghambat pembinaan karakter anak pada sekolah Alam Insan Kamil di Kelurahan Tamarunang Kecamatan Somba Opu Kabupaten Gowa. Dalam lingkup ini pembahasannya menjelaskan bagaimana *Pembinaan Karakter Anak pada Sekolah Alam Insan Kamil di Kelurahan Tamarunang Kecamatan Somba Opu Kabupaten Gowa*, persamaannya tentang pembinaan akhlak atau karakter pada anak sedangkan perbedaannya pada metode yang dipakai dalam pembinaan terhadap anak.⁵

⁵Lihat Risna Bahar, *Pembinaan Karakter Anak pada Sekolah Alam Insan Kamil di Kelurahan Tamarunang Kecamatan Somba Opu Kabupaten Gowa* (Makassar: University Press, 2015).

Skripsi saudara Alimuddin tahun 2016 mahasiswa jurusan Manajemen Dakwah dengan judul Manajemen Strategi Pembinaan Karakter Anak di Madrasah Aliyah Bulukunyi Kecamatan Polongbangkeng Selatan Kabupaten Takalar. Penelitian ini difokuskan pada Manajemen Strategi Pembinaan Karakter Anak di Madrasah Aliyah (MA) Bulukunyi Kecamatan Polongbangkeng Selatan Kabupaten Takalar. Dalam lingkup ini pembahasannya menjelaskan bagaimana Manajemen Strategi Pembinaan Karakter Anak di Madrasah Aliyah Bulukunyi Kecamatan Polongbangkeng Selatan Kabupaten Takalar. Mempunyai persamaan dan perbedaan dengan yang peneliti angkat adalah persamaannya strategi pembinaan akhlak terhadap anak sedangkan perbedaannya ada pada pendekatan yang digunakan peneliti.⁶

Skripsi saudari Kamaria tahun 2016 mahasiswa jurusan Komunikasi dan Penyiaran Islam dengan judul Strategi Komunikasi Guru Agama Islam terhadap Pembinaan Akhlak Islamiah di SMA Negeri 2 Sungguminasa Kabupaten Gowa. Penelitian ini difokuskan pada Bentuk-Bentuk Strategi Komunikasi Guru Agama Islam terhadap Pembinaan Akhlak Islamiah Siswa di SMA Negeri 2 Sungguminasa Kabupaten Gowa. Dalam lingkup ini pembahasannya menjelaskan tentang bagaimana bentuk-bentuk Strategi Komunikasi Guru Agama Islam terhadap Pembinaan Akhlak Islamiah di SMA Negeri 2 Sungguminasa Kabupaten Gowa. Jika dilihat dari persamaan dan perbedaannya, persamaannya adalah

⁶Lihat Alimuddin, *Manajemen Strategi Pembinaan Karakter Anak di Madrasah Aliyah Bulukunyi Kecamatan Polongbangkeng Selatan Kabupaten Gowa* (Makassar: University Press, 2016).

strategi komunikasi membina akhlak anak sedangkan perbedaannya dari segi metode dan pendekatan yang digunakan.⁷

Tabel 1.1 Kajian Pustaka

No	Nama dan judul skripsi	Perbedaan	Persamaan
1.	Risna Bahar: Pembinaan Karakter Anak pada Sekolah Alam Insan Kamil di Kelurahan Tamarunang Kecamatan Somba Opu Kabupaten Gowa	Sama-sama meneliti tentang pembinaan karakter pada anak	Metode yang digunakan berbeda
2.	Alimuddin: Manajemen Strategi Pembinaan Karakter Anak di Madrasah Aliyah Bulukunyi Kecamatan Polongbangkeng Selatan Kabupaten Takalar	Sama-sama meneliti tentang akhlak atau karakter anak	Pendekatan yang digunakan berbeda
3.	Kamaria: Strategi Komunikasi Guru Agama Islam Terhadap Pembinaan Akhlak Islamiah di SMA Negeri 2 Sungguminasa Kabupaten Gowa	Sama-sama meneliti tentang pembinaan akhlak pada anak	Dari segi metode dan pendekatan yang digunakan berbeda

Sumber Data, diolah dari Perpustakaan Fakultas Dakwah dan Komunikasi UIN Alauddin Makassar, 2017

Dari uraian di atas yang menjadi perbedaan oleh peneliti sekarang adalah dari segi metode yang digunakan. Peneliti lebih mengarah pada Strategi Komunikasi dalam Membina Akhlak pada Siswa Madrasah Ibtidaiyah (MI) Al-

⁷Lihat Kamaria, *Strategi Komunikasi Guru Agama Islam terhadap Pembinaan Akhlak Islamiah di SMA Negeri 2 Sungguminasa Kabupaten Gowa* (Makassar: University Press, 2016).

Abrar di Kecamatan Tamalate Kota Makassar. Sedangkan yang menjadi persamaan pada peneliti terdahulu dan peneliti sekarang sama-sama menyangkut akhlak atau karakter pada anak.

E. Tujuan Penelitian dan Kegunaan Penelitian

1. Tujuan Penelitian

Dari uraian yang dipaparkan diatas maka tujuan penelitian ini yaitu:

- a. Untuk mengetahui strategi komunikasi dalam membina akhlak pada siswa MI Al-Abrar di Kecamatan Tamalate Kota Makassar
- b. Untuk mengetahui faktor pendukung dan penghambat strategi komunikasi dalam membina akhlak pada siswa MI Al-Abrar di Kecamatan Tamalate Kota Makassar

2. Kegunaan Penelitian

a. Kegunaan Teoritis

Untuk memberikan sumbangan pemikiran bagi pengembangan ilmu pengetahuan khususnya ilmu komunikasi

b. Kegunaan Praktis

1. Sebagai sumbangan pemikiran dan pertimbangan bagi guru siswa dalam membina akhlak pada siswa MI Al-Abrar di Kecamatan Tamalate Kota Makassar.
2. Untuk mengetahui permasalahan-permasalahan yang dihadapi guru dalam membina akhlak pada siswanya dan dapat memberi masukan yang dibutuhkan.



UNIVERSITAS ISLAM NEGERI
ALAUDDIN
M A K A S S A R

BAB II

TINJAUAN TEORITIS

A. *Tinjauan Strategi Komunikasi*

1. Pengertian Strategi Komunikasi

Dalam kehidupan sehari-hari kita menemukan peristiwa komunikasi di mana-mana. Istilah komunikasi kian hari kian populer, begitu populernya sampai muncul berbagai macam istilah komunikasi. Ada komunikasi timbal balik, komunikasi tatap muka, komunikasi langsung, komunikasi kelompok dan sebagainya.

Sebelum mengemukakan mengenai pengertian strategi komunikasi, maka terlebih dahulu akan dikemukakan pengertian strategi dan komunikasi. Strategi adalah suatu cara yang ditempuh dalam penyampaian pesan yang erat kaitannya dengan perencanaan dan manajemen untuk mencapai suatu sasaran tertentu. Strategi tidak hanya menunjukkan satu jalan saja, melainkan strategi harus mampu menunjukkan bagaimana taktik operasionalnya.¹

Sedangkan pengertian komunikasi secara umum yaitu kata komunikasi dalam bahasa Inggris disebut *Communication* yang mempunyai makna hubungan, berita, dan pemberitahuan. Dalam bahasa Latin komunikasi disebut *Communication* atau *communis* yang berarti sama, sama maknanya, atau mempunyai kesamaan pandangan.² Dalam pengertian ini bisa disimpulkan bahwa

¹Arifuddin Tike, *Dasar-Dasar Komunikasi* (cet. I , Yogyakarta: Kota Kembang, Agustus 2009) h. 57

²Arifuddin Tike, *Dasar-Dasar Komunikasi*, h. 1

komunikasi dapat berlangsung dengan baik apabila ada kesamaan makna atau pandangan antara pihak yang satu dengan yang lainnya.

Adapun pengertian komunikasi secara paradigmatis dan banyak didefinisikan oleh para ahli. Secara terminologi, komunikasi dapat didefinisikan sebagai suatu mekanisme mengadakan hubungan antara sesama manusia dengan mengembangkan semua lambang-lambang dan pikiran bersama dengan arti yang menyertainya.³ Pengertian ini mengisyaratkan bahwa dalam komunikasi antara seseorang dengan yang lainnya terjadi hubungan secara bersama-sama mencurahkan seluruh pikirannya melalui lambang-lambang yang berarti.

Menurut Corel I. Hovland yang dikutip oleh Onong Uchjana Effendy mengemukakan bahwa komunikasi adalah upaya yang sistematis untuk merumuskan secara tegas asas-asas penyampaian informasi serta pembentukan pendapat dan sikap.⁴

Definisi di atas menunjukkan bahwa yang dijadikan objek studi komunikasi bukan saja penyampaian informasi, melainkan juga pembentukan pendapat umum dan pembentukan sikap yang dalam kehidupan sosial berperan sangat penting.

Pendapat lain mengenai komunikasi yaitu menurut Brent D. Ruben yang dikutip oleh Arni Muhammad bahwa komunikasi adalah suatu proses melalui mana individu dalam hubungannya, dalam kelompok, dalam organisasi dan dalam

³Onong Uchjana Effendy, *Ilmu Komunikasi: Teori dan Praktek* (cet. I, Bandung: PT Remaja Rosakarya, 2006), h 12

⁴Onong Uchjana Effendy, *Ilmu Komunikasi: Teori dan Praktek*, h. 10

masyarakat menciptakan, mengirimkan, dan menggunakan informasi untuk mengkoordinasi lingkungannya dan orang lain.⁵

Menurut Andeson yang dikutip oleh Wahyu Ilahi komunikasi adalah sebuah proses dimana kita bisa memahami dan dipahami oleh orang lain. Komunikasi merupakan proses yang dinamis dan secara konstan berubah sesuai dengan situasi yang berlaku.⁶

Dapat diberi kesimpulan bahwa komunikasi adalah proses penyampaian suatu pernyataan oleh seseorang (komunikator) kepada orang lain (komunikan). Komunikasi juga merupakan alat percakapan yang sangat penting dalam setiap aspek kehidupan. Dan tidak bisa dipungkiri khazanah keilmuan komunikasi dipengaruhi oleh ilmu-ilmu sosial, yang merupakan sebagai induk dari komunikasi serta didukung oleh disiplin ilmu lainnya.⁷Manusia dalam berkomunikasi tidak hanya bertujuan untuk memberikan informasi saja, tapi juga memberikan hiburan, pendidikan dan memberikan pengaruh kepada orang lain agar mau melaksanakan pesan yang disampaikan oleh komunikator.

Dari beberapa pengertian diatas mengenai strategi dan komunikasi, maka dapat diberi kesimpulan bahwa strategi komunikasi adalah panduan dari perencanaan komunikasi dan manajemen komunikasi untuk mencapai suatu tujuan yang telah ditetapkan. Untuk mencapai tujuan tersebut strategi komunikasi harus dapat menunjukkan bagaimana taktik operasionalnya secara praktis harus

⁵Arni Muhammad, *Komunikasi Organisasi* (cet. I, Jakarta: PT Bumi Aksara, April 1992), h. 3

⁶Wahyu Ilahi, *Komunikasi Dakwah* (cet. I, Bandung: PT Remaja Rosdakarya, Mei 2010), h. 5

⁷Meisil B. Wulur, *Ilmu Komunikasi dan Dakwah*, (cet. I, Makassar: Leisyah Publishing, April 2016) h. 77

dilakukan. Dan strategi komunikasi juga menentukan berhasil atau tidaknya kegiatan komunikasi secara efektif.

2. Bentuk-Bentuk Strategi Komunikasi

Adapun bentuk-bentuk strategi komunikasi, yaitu:

a. Komunikasi Interpersonal (Antarpribadi)

Komunikasi interpersonal adalah komunikasi yang berlangsung secara *face to face* (tatap muka) antara dua orang atau lebih dengan membawakan pesan verbal maupun non-verbal sehingga masing-masing bisa memahami satu sama lain dan berinteraksi secara efektif. Dalam komunikasi interpersonal, hubungan yang baik antara komunikator dan komunikan juga harus dijaga dengan baik, karena berhasil tidaknya komunikasi tergantung pada hubungan yang baik di antara mereka. Menurut Kathleen S. Verderber (2007) yang dikutip oleh Muhammad Budyatna bahwa komunikasi interpersonal merupakan proses melalui mana orang menciptakan dan mengelola hubungan mereka, melaksanakan tanggung jawab secara timbal balik dalam menciptakan makna.⁸ Adapun cirinya:

- 1) Jumlah orang yang berkomunikasi terbatas, tidak banyak, hanya sekitar 4-5 orang. Walaupun jumlah ini relative dan bisa lebih banyak mencakup hingga 8-10 orang.
- 2) Pesan yang disampaikan (materi atau bahan pembicaraan) adalah hal-hal yang hanya menyangkut minat serta kepentingan orang per orang (pribadi).

⁸Muhammad Budyatna, *Teori Komunikasi Antarpribadi: Sebuah Pengantar* (ed. 2, cet. I, Jakarta:Kencana 2011), h.14

- 3) Orang-orang yang melakukan atau terlibat dalam komunikasi interpersonal ini biasanya saling kenal dan telah berkenalan lebih dahulu beberapa saat sebelum melakukan komunikasi.
- 4) Sukar menerima keikutsertaan (keterlibatan) orang-orang atau pihak lain dalam komunikasi yang sedang berlangsung.

Bentuk khusus dari komunikasi interpersonal ini adalah komunikasi diadik (*dyadic communication*) yang melibatkan hanya dua orang seperti suami istri, dua sahabat dekat, guru-murid dan sebagainya. Ciri-ciri komunikasi diadik adalah pihak-pihak yang berkomunikasi berada dalam jarak yang drkat, pihak-pihak yang berkomunikasi mengirim dan menerima pesan secara spontan baik secara verbal ataupun nonverbal.⁹

Komunikasi interpersonal sangat potensial untuk mempengaruhi atau membujuk orang lain karena dapat menggunakan kelima indra untuk mempertinggi daya bujuk pesan yang kita komunikasikan. Sebagaian komunikasi yang paling lengkap dan paling sempurna, komunikasi interpersonal berperan penting sehingga kapan pun, selama manusia masih memiliki emosi kenyataannya komunikasi tatap muka ini membuat manusia lebih akrab dengan sesamanya, berbeda dengan komunikasi lewat media massa seperti surat kabar dan televisi atau telepon genggam.

⁹Stewart I. Tubbs dan Sylvia Moss, *Human Communication* (Edisi II, New York: Random House, 1997), h. 8

Menurut Hafied Cangara, komunikasi interpersonal dibagi menjadi dua macam, diantaranya:¹⁰

a) Komunikasi Diadik

Komunikasi diadik adalah proses komunikasi yang berlangsung antara dua orang dalam situasi tatap muka. Komunikasi diadik menurut Wayne Pace yang dikutip oleh Hafied Cangara bahwa dapat dilakukan dalam tiga bentuk, yaitu percakapan, dialog dan wawancara. Percakapan berlangsung dalam suasana bersahabat dan informal. Dialog berlangsung dalam situasi yang lebih dalam dan personal, sedangkan wawancara sifatnya lebih serius karena adanya pihak yang dominan pada posisi bertanya dan yang lainnya pada posisi menjawab.

b) Komunikasi Kelompok Kecil

Komunikasi kelompok kecil adalah proses komunikasi yang berlangsung antara tiga orang atau lebih secara tatap muka, di mana anggota-anggotanya saling berinteraksi atau terlibat dalam suatu proses komunikasi yang berlangsung secara tatap muka. Selain itu pembicaraan berlangsung secara terpotong-potong di mana semua peserta berbicara dalam kedudukan yang sama atau tidak ada pembicara tunggal yang mendominasi situasi. Dalam situasi seperti itu, semua anggota biasa berperan sebagai sumber dan juga sebagai penerima seperti yang sering ditemukan pada kelompok studi dan kelompok diskusi.

Komunikasi kelompok adalah komunikasi yang berlangsung antara beberapa orang dalam suatu kelompok kecil, komunikasi kelompok kecil ini

¹⁰Hafied Cangara, *Pengantar Ilmu Komunikasi* (cet, XII, Jakarta: Rajawali Pers, 2011), h.

adalah komunikasi pidato, komunikasi kolektif, komunikasi retorika, public speaking, dan komunikasi khalayak.¹¹

Hafied Cangara yang mengutip pendapat Judi C. Person, menyebutkan enam karakteristik yang menentukan proses dalam komunikasi interpersonal sebagai berikut:¹²

- 1) Komunikasi interpersonal dimulai dengan diri pribadi (*self*), berbagai persepsi yang menyangkut pengamatan dan pemahaman berasal dari dalam diri kita sendiri, yang artinya dibatasi oleh siapa diri kita dan bagaimana pengalaman kita.
- 2) Komunikasi interpersonal bersifat transaksional, pengertian ini mengacu pada terjadinya proses pertukaran pesan yang bermakna diantara mereka yang berinteraksi.
- 3) Komunikasi interpersonal mencakup aspek-aspek isi pesan dan kualitas hubungannya, artinya dalam proses komunikasi interpersonal tidak hanya menyangkut pertukaran isi pesan saja. Akan tetapi berkaitan dengan sifat hubungan dalam arti siapa pasangan komunikasi kita dan bagaimana hubungan kita dengan pasangan.
- 4) Komunikasi interpersonal masyarakat adanya kedekatan fisik diantara pihak-pihak yang berkomunikasi.
- 5) Komunikasi interpersonal melibatkan pihak-pihak yang saling tergantung satu sama lain dalam proses komunikasinya.

¹¹Teuku May Rudy, *Komunikasi dan Hubungan Masyarakat Internasional* (cet. I, Bandung: PT Refika Aditama, 2015), h. 13

¹²Hafied Cangara, *Pengantar Ilmu Komunikasi*, h. 58

- 6) Komunikasi interpersonal tidak dapat diubah maupun diulang atau suatu pernyataan tidak dapat diulang dengan harapan mendapatkan hasil yang sama karena di dalam proses komunikasi antar manusia sangat tergantung dari respon pasangan komunikasi.

Fungsi komunikasi interpersonal tidak sebatas pertukaran informasi atau pesan saja, tetapi merupakan kegiatan individu dan kelompok mengenai tukar menukar data, fakta dan ide-ide agar komunikasi dapat berlangsung secara efektif dan informasi yang disampaikan oleh komunikator dapat diterima dengan baik, maka komunikator perlu menyampaikan pola komunikasi yang baik pula.¹³

3. Proses Komunikasi

Proses komunikasi terdiri dari beberapa unsur, yaitu:¹⁴

a. Komunikator (*Sender* atau Pengirim)

Komunikator adalah seseorang atau sekelompok orang yang merupakan tempat asal pesan, sumber berita, informasi atau pengertian yang disampaikan (dikomunikasikan) oleh pihak yang mengirim atau menyampaikan pesan.

b. Pesan (*Message*)

Pesan adalah pesan-pesan, informasi atau pengertian dari komunikator yang penyampaiannya disampaikan kepada komunikan (penerima) melalui penggunaan bahasa, lambang atau simbol. Lambang atau simbol tersebut dapat berupa tulisan, gambar, gerakan tubuh, lambaian tangan, kedipan mata, sura atau bahasa yang diucapkan manusia dan sebagainya.

¹³Asnawir dan Basyruddin Usman, *Media Pembelajaran* (Jakarta: Ciputat Press, 2002), h. 7

¹⁴Teuku May Rudy, *Komunikasi dan Hubungan Masyarakat Internasional* (cet. I, Bandung: PT Refika Aditama, Mei 2015), h. 4-5

c. Saluran (Media Komunikasi)

Saluran adalah sarana tempat berlalunya simbol-simbol atau lambang-lambang yang mengandung makna berupa pesan (pengertian). Saluran tersebut berupa alat yang menyalurkan suara untuk pendengaran, tulisan dan gambar berupa *handphone* (hp), surat dan alat lainnya.

d. Komunikan (*Receiver* atau Penerima)

Komunikan adalah seseorang atau sekelompok orang sebagai subjek yang dituju oleh komunikator (pengirim), yang menerima pesan-pesan (berita, informasi, pengertian) berupa lambang-lambang yang mengandung arti atau makna.

e. Efek (*Effect*)

Efek adalah hasil penerimaan pesan atau informasi oleh komunikan, pengaruh atau kesan yang timbul setelah komunikan menerima pesan. Efek dapat berlanjut dengan memberikan *respos*, tanggapan atau jawaban yang disebut umpan balik.

f. Umpan Balik (*Feedback*)

Umpan balik adalah arus balik (yang berupa tanggapan atau jawaban) dalam rangka proses komunikasi. Umpan balik ini biasanya sangat diharapkan, dalam arti adanya umpan balik yang menyenangkan, kalau seseorang dan sekelompok orang yang melakukan kegiatan komunikasi ini melakukannya dengan tujuan untuk mencapai saling pengertian atau memperoleh kesempatan bersama.

4. Faktor-Faktor Penghambat Komunikasi

Faktor-faktor penghambat dalam komunikasi sebagai berikut:¹⁵

a. Faktor hambatan psikologis

Hambatan psikologis sering kali menjadi hambatan dalam komunikasi. Hal ini umumnya disebabkan komunikator sebelum melancarkan komunikasinya tidak mengkaji diri komunikan atau objeknya. Komunikasi sulit berhasil apabila komunikan sedang sedih, marah, merasa kecewa, dan kondisi psikologis lainnya.

b. Faktor hambatan semantik

Faktor semantik menyangkut bahasa yang dipergunakan komunikator sebagai alat untuk menyalurkan pikiran dan perasaannya kepada komunikan. Demi kelancaran komunikasinya, seorang komunikator harus benar-benar memperhatikan gangguan semantik ini, sebab salah ucap dapat menimbulkan salah pengertian, yang pada akhirnya menimbulkan salah komunikasi. Jadi untuk menghilangkan hambatan semantik dalam komunikasi, seorang komunikator harus mengucapkan pernyataannya dengan jelas dan tegas, memilih kata-kata yang tidak menimbulkan persepsi yang salah.

c. Faktor hambatan ekologis

Hambatan ekologis terjadi disebabkan oleh gangguan lingkungan terhadap proses berlangsungnya komunikasi. Jadi, faktor hambatan ekologis datangnya dari lingkungan.

¹⁵Onang Uchjana Effendy, *Dinamika Komunikasi* (cet. 7, Bandung: PT Remaja Rosdakarya, 2008), h. 11-16

5. Komunikasi dalam Perspektif Islam

Islam sangat menganjurkan agar berbicara secara baik, efektif, efisien, dan tepat sasaran dalam berkomunikasi yang dijelaskan dalam Q.S An-Nahl/ 16:125, sebagai berikut:

أَدْعُ إِلَى سَبِيلِ رَبِّكَ بِالْحِكْمَةِ وَالْمَوْعِظَةِ الْحَسَنَةِ وَجَدِلْ لَهُم بِالتِّي هِيَ
أَحْسَنُ إِنَّ رَبَّكَ هُوَ أَعْلَمُ بِمَنْ ضَلَّ عَنْ سَبِيلِهِ ۗ وَهُوَ أَعْلَمُ بِالْمُهْتَدِينَ

Terjemahnya:

Serulah (manusia) kepada jalan Tuhan-mu dengan hikmah dan pengajaran yang baik, dan berdebatlah dengan mereka dengan cara yang baik. Sesungguhnya Tuhanmu, Dialah yang lebih mengetahui tentang siapa yang tersesat dari jalan-Nya dan dialah yang lebih mengetahui orang-orang yang mendapat petunjuk.¹⁶

Adapun aplikasi penyampaian pesan dalam pendekatan komunikasi yang terkandung dalam komunikasi perspektif Islam, yaitu:¹⁷

a. *Qawlan Baligha* (Tepat Sasaran dan Mudah di Mengerti)

Dalam bahasa Arab, kata *baligha* diartikan sampai, mengenai sasaran atau mencapai tujuan. Jika dikaitkan dengan kata-kata *qawl* (ucapan atau komunikasi) *baligh* berarti fasih, jelas maknanya, terang, tepat mengungkapkan apa yang dikehendaki. Akan tetapi, ada juga yang mengartikan sebagai perkataan yang membekas dijiwa. Oleh karena itu, apabila dikaitkan dengan prinsip komunikasi *qawlan balighan*, menurut Jalaluddin Rahmat dapat diartikan sebagai prinsip komunikasi yang efektif.

¹⁶Kementerian Agama RI, *Al-Qur'an dan Terjemahnya* (Surabaya, Halim Publishing dan Distributing, 2013), h. 281

¹⁷Wahyu Ilahi, *Komunikasi Dakwah*, h. 172-188

b. *Qawlan Karima* (Perkataan Yang Mulia)

Kata *kariman* biasa diartikan dengan *mulia*. Kata ini terdiri dari dua huruf Kaf, Ra, dan Mim, yang menurut pakar bahasa mengandung makna yang mulia atau terbaik sesuai dengan objeknya.

c. *Qawlan Layyina* (Perkataan Yang Lemah Lembut)

Layyin secara terminologi diartikan sebagai *lembut*. *Qawlan Layyinan* juga berarti perkataan yang lemah lembut. Perkataan yang lemah lembut dalam komunikasi dakwah merupakan interaksi komunikasi dai dalam mempengaruhi mad'u untuk mencapai hikmah.

d. *Qawlan Maisura* (Perkataan Yang Ringan)

Secara terminologi *qawlan maisura* berarti mudah. Lebih lanjut dalam komunikasi dakwah dengan menggunakan *qawlan maisura* dapat diartikan bahwa dalam menyampaikan pesan dakwah, dai harus menggunakan bahasa yang ringan, sederhana, pantas atau yang mudah diterima oleh mad'u secara spontan tanpa harus melalui pemikiran yang berat.

e. *Qawlan Ma'rufan* (Perkataan Yang Baik)

Qawlan ma'rufan dapat diartikan dengan *ucapan yang pantas dan baik*. *Pantas* bisa diartikan sebagai kata-kata yang *terhormat*, sedangkan *baik* diartikan sebagai kata-kata yang *sopan*. Menurut Jalaluddin Rahmat yang dikutip oleh Wahyu Ilahi bahwa *qawlan ma'rufan* adalah pembicaraan yang bermanfaat, memberikan pengetahuan, mencerahkan pemikiran, menunjukkan pemecahan terhadap kesulitan orang yang lemah, jika kita tidak bisa membantu secara materiil, kita dapat membantu mereka secara psikologi.

f. *Qawlan Saddidan* (Perkataan Yang Benar dan Jujur)

Qawlan saddidan dapat diartikan sebagai pembicaraan yang benar, jujur, tidak bohong, lurus dan tidak berbelit-belit. Menurut pakar bahasa Ibnu Faris yang dikutip oleh Wahyu Ilahi, kata *saddidan* terdiri dari huruf Sin dan Dal yang menunjukkan pada makna meruntuhkan sesuatu kemudian memperbaikinya. Maksudnya adalah kritik yang disampaikan hendaknya merupakan kritik yang membangun atau dalam arti informasi yang disampaikan harus mendidik. *Saddidan* juga bisa berarti *istiqamah* atau *konsisten*. Kata ini juga digunakan untuk menunjuk sasarannya. Seseorang yang menyampaikan sesuatu atau ucapan yang benar dan mengena tepat pada sasarannya, juga dapat dilukiskan dengan kata ini.

B. Tinjauan Tentang Akhlak

1. Pengertian Akhlak

Berakhlak Islamiah berarti melaksanakan ajaran Islam dengan jalan yang lurus terdiri dari iman, Islam, dan ihsan. Kedudukan akhlak dalam kehidupan manusia menempati tempat yang penting sebagai individu, sebab jatuh bangunnya seseorang tergantung kepada bagaimana akhlaknya. Apabila akhlaknya baik, maka sejahteralah lahir dan batinnya, begitupun sebaliknya. Nabi memiliki akhlak yang agung, disebut sebagai suri teladan yang baik. Allah swt. berfirman dalam Q.S. Al-Ahzab/ 33:21, sebagai berikut:

لَقَدْ كَانَ لَكُمْ فِي رَسُولِ اللَّهِ أُسْوَةٌ حَسَنَةٌ لِّمَن كَانَ يَرْجُوا اللَّهَ وَالْيَوْمَ
الْآخِرَ وَذَكَرَ اللَّهَ كَثِيرًا

Terjemahnya:

Sungguh, telah ada pada (diri) Rasulullah itu suri teladan yang baik bagimu (yaitu) bagi orang yang mengharap (rahmat) Allah dan (kedatangan) hari kiamat dan yang banyak mengingat Allah.¹⁸

Dari keterangan ayat di atas, kesimpulan peneliti adalah dalam membina akhlak seseorang kita harus punya pedoman, dalam ajaran Islam ada beberapa yang menjadi pedoman atau pegangan dalam membimbing seseorang. Pegangan tersebut adalah al-qur'an dan hadis.

Secara etimologis, kata akhlak adalah bentuk jamak dari *khuluq* (*khuluqun*) yang berarti budi pekerti, perangai, tingkah laku, atau tabi'at. Akhlak disamakan dengan kesusilaan, sopan santun. *Khuluq* merupakan gambaran sifat batin manusia, gambaran bentuk lahiriah manusia, seperti raut wajah, gerak anggota badan dan seluruh tubuh. Akhlak diartikan sebagai ilmu tata karma, ilmu yang berusaha mengenal tingkah laku manusia, kemudian memberi nilai kepada perbuatan baik atau buruk sesuai dengan norma-norma dan tata susila.¹⁹

Sementara secara terminologis, akhlak mengandung beberapa pengertian yang berbeda-beda, namun intinya sama yaitu tentang perilaku manusia. Menurut pendapat beberapa ahli mengenai akhlak, yaitu:

- a. Menurut Abd. Hamid yang dikutip oleh Yatimin Abdullah mengatakan akhlak adalah ilmu tentang keutamaan yang harus dilakukan dengan cara mengikutinya sehingga jiwanya terisi dengan kebaikan dan tentang keburukan

¹⁸Kementerian Agama RI, *Al Qur'an dan Terjemahnya* (Surabaya, Halim Publishing dan Distributing, 2013), h. 420

¹⁹Yatimin Abdullah, *Studi Akhlak dalam Perspektif Al-Quran* (Ed. I, cet. I, Jakarta: Amzah, 2007), h. 3

yang harus dihindarinya sehingga jiwanya kosong (bersih) dari segala bentuk keburukan.²⁰

Berdasarkan pendapat di atas, maksudnya adalah ilmu pengetahuan yang memberikan pengertian tentang hal-hal baik dan buruk yang harus dihindari sehingga perkataan dan perbuatannya bersih dari segala bentuk kejahatan.

b. Menurut Dr. M. Abdullah Dirroz yang dikutip oleh Zahrudin AR mengatakan bahwa akhlak adalah suatu kekuatan dalam kehendak yang mantap, kekuatan dan kehendak berkombinasi membawa kecenderungan pada pemilihan pihak yang benar (dalam hal akhlak yang baik) atau pihak yang jahat (dalam hal akhlak yang jahat).²¹

Maksud pendapat di atas, akhlak adalah suatu kehendak yang sudah kuat dan pasti, kekuatan dan kepastian tersebut untuk memilih pihak yang benar dan pihak yang salah.

c. Imam Al-Ghazali yang dikutip oleh Zahrudin AR bahwa akhlak adalah suatu sifat yang tertanam dalam jiwa yang dari padanya timbul perbuatan-perbuatan dengan mudah, dengan tidak memerlukan pertimbangan pikiran (lebih dulu).²²

Berdasarkan pendapat di atas, maksudnya adalah satu sifat yang sudah terpendam kuat dalam jiwa yang darinya terlahir perbuatan-perbuatan dengan spontan tanpa dibuat-buat sehingga menjadi kepribadiannya dan tanpa memikirkan atau merenungkan terlebih dahulu.

²⁰Yatimin Abdullah, *Studi Akhlak dalam Perspektif Al-Quran*, h. 4

²¹Zahrudin AR, *Pengantar Studi Akhlak* (cet. 1, Jakarta: PT Raja Grafindo Persada, 2004), h. 7

²²Zahrudin AR, *Pengantar Studi Akhlak*, h. 4

Jadi, pada hakikatnya *khuluq* (budi pekerti) atau akhlak adalah suatu kondisi atau sifat yang telah meresap dalam jiwa dan menjadi kepribadian. Akhlak dimaknai sebagai cara berpikir dan berperilaku yang khas secara individu untuk hidup dan bekerja sama dalam lingkup keluarga, pendidikan dan lainnya.

Dapat dirumuskan bahwa akhlak adalah ilmu yang mengajarkan manusia berbuat baik dan mencegah perbuatan jahat dalam pergaulannya dengan Tuhan, manusia, dan makhluk sekelilingnya.

2. Pembagian Akhlak Tercela (*Akhlaqul Madzmumah*) dan Akhlak Terpuji (*Akhlaqul Mahmudah*)

a. Akhlak tercela (*Akhlaqul Madzmumah*)

Akhlak tercela adalah segala tingkah laku pada tutur kata yang tercermin pada diri manusia, cenderung melekat dalam bentuk yang tidak menyenangkan orang lain dan tidak benar menurut syariat Islam.²³ Sifat-sifat akhlak tercela adalah dengki, iri hati, dan angkuh (sombong). Untuk menghilangkan akhlak tercela pada manusia, sejak kecil harus ditanamkan keimanan dan ketakwaan kepada Allah swt.

Menurut Imam Ghazali yang dikutip oleh Zahrudin AR bahwa akhlak tercela ini dikenal dengan sifat-sifat *muhlikat*, yaitu segala tingkah laku manusia yang dapat membawanya kepada kebinasaan dan kehancuran diri, yang tentu saja bertentangan dengan fitrahnya untuk selalu mengarah kepada kebaikan.²⁴ Adapun cara untuk mengatasi akhlak tercela, yaitu:

²³Yatimin Abdullah, *Studi Akhlak dalam Perspektif Al-Quran*, h. 56

²⁴Zahrudin AR, *Pengantar Studi Akhlakh*, h.153

- 1) Perbaiki pergaulan, seperti pendirian pusat pendidikan anak nakal, mencegah perzinahan, mabuk, dan peredaran obat-obat terlarang.
- 2) Memberikan hukuman. Dengan adanya hukuman, akan muncul suatu ketakutan pada diri seseorang karena perbuatannya akan dibalas. Hukuman ini bertujuan untuk mencegah melakukan perbuatan-perbuatan yang tercela berikutnya, serta berusaha keras memperbaiki akhlaknya.

b. Akhlak terpuji (*Akhlaqul Mahmudah*)

Akhlak terpuji adalah segala tingkah laku yang baik merupakan tanda kesempurnaan iman manusia kepada Allah swt dan benar menurut syariat Islam.²⁵ Jenis-jenis akhlak terpuji yaitu:²⁶

- 1) *Al-Amanah* (sifat jujur dan dapat dipercaya) adalah sifat yang dipercayakan kepada seseorang baik harta, ilmu, rahasia atau lainnya yang wajib dipelihara dan disampaikan kepada yang berhak menerimanya. Maksudnya adalah sifat yang mencerminkan kemampuan seseorang untuk menerima, menyampaikan dan menjaga segala sesuatu yang telah disampaikan orang lain kepadanya. *Al-Amanah* dapat berupa pesan, ucapan, perbuatan, tugas atau tanggung jawab yang harus dilaksanakan.
- 2) *Al-Aliyah* (sifat yang disenangi) adalah sifat yang bijaksana yang mampu menyelami setiap masalah yang hidup di masyarakat, menaruh perhatian kepada segenap situasi dan senantiasa mengikuti setiap fakta dan keadaan yang penuh dengan aneka perubahan. Maksudnya adalah setiap dari kita

²⁵Yatimin Abdullah, *Studi Akhlak dalam Perspektif Al-Quran*, h. 40

²⁶Yatimin Abdullah, *Studi Akhlak dalam Perspektif Al-Quran*, h. 12-13

dituntut untuk selalu berbuat baik terhadap sesama agar disenangi oleh banyak orang.

- 3) *Al- 'Afwu* (sifat pemaaf) adalah manusia tiada sunyi dan khilaf dan salah. Maka apabila orang berbuat sesuatu terhadap diri seseorang yang karena khilaf atau salah, maka patutlah dipakai sifat lemah-lembut sebagai rahmat Allah swt. terhadapnya, memaafkan kekhilafan atau kesalahannya, dan janganlah mmendam serta mohonkanlah ampun kepada Allah swt. untuknya. Maksudnya adalah sikap memberi maaf dengan lapang dada, yakni meringankan dan menggugurkan kesalahan orang lain pada dirinya serta tidak menyimpan rasa dendam atau sakit hati dalam pergaulan antar manusia.
- 4) *Anie Satun* (sifat manis muka) yaitu bersikap manis muka terhadap siapa saja, walaupun mendengar berita fitnah atau memburukkan nama baik.
- 5) *Al- Khairu* (kebaikan atau berbuat baik) maksudnya adalah sesuatu yang mempunyai nilai kebenaran, nilai yang diharapkan, memberikan kepuasan, mendatangkan rahmat dan member perasaan senang atau bahagia.
- 6) *Al-Khusyu'* (tekun bekerja sambil menundukkan diri) adalah ibadah yang berpola perkataan, ibadah dengan merendahkan diri, menundukkan hati, tekun dan senantiasa bertasbih, menjaga kehormatan dan lain-lain. Maksudnya adalah untuk mengarahkan pemikiran dan perasaan pada kegiatan yang dilakukan dengan sungguh-sungguh agar dapat meraih kesejahteraan hidup baik di dunia maupun akhirat.

Menurut Al-Ghazali yang dikutip oleh Zahrudin AR bahwa berakhlak mulia atau terpuji adalah menghilangkan semua adat kebiasaan yang tercela yang

sudah digariskan dalam agama Islam serta menjauhkan diri dari perbuatan tercela tersebut, kemudian membiasakan adat kebiasaan yang baik, melakukannya dan mencintainya. Akhlak yang terpuji berarti sifat-sifat atau tingkah laku yang sesuai dengan norma-norma dan ajaran Islam. Adapun menurut Hamka yang dikutip oleh Zahrudin AR bahwa hal-hal yang mendorong seseorang untuk berbuat baik, di antaranya:²⁷

- a) Karena bujukan atau ancaman dari manusia lain.
- b) Mengharapkan pujian atau karena takut mendapat cela dan takut azab Allah swt.
- c) Karena kebaikan dirinya (dorongan hati nurani).
- d) Mengharapkan pahala.
- e) Mengharapkan keridhaan Allah semata.

3. Strategi Pembinaan Akhlak

Dalam kehidupan ditengah-tengah masyarakat terlihat jelas seolah-olah terjadi dua hal yang sangat paradoks. Pada satu sisi terlihat kehidupan beragama, tetapi di sisi lain dengan mudah disaksikan akhlak masyarakat berubah makin jauh dari ajaran Islam. Rendahnya kualitas akhlak serta lemahnya iman seseorang merupakan faktor utama penyebab terjadinya kekerasan, kriminal, tindakan maksiat, dan lain sebagainya.

Strategi pembinaan akhlak bukanlah hal yang mudah di tengah-tengah perkembangan masyarakat yang semakin dinamis ini. Perubahan sosial dan cepatnya arus informasi ilmu pengetahuan, teknologi dan berkembangnya

²⁷Zahrudin AR, *Pengantar Studi Akhlak*, 157-159

masyarakat industri modern, tidak selalu sesuai dengan nilai-nilai ajaran Islam. Dengan demikian, strategi pembinaan akhlak merupakan keharusan mutlak dan tuntutan yang tidak bisa ditawar lagi. Keharusan mutlak ini harus menjadi kepedulian semua pihak, sebab akhlak sangat penting dalam berkembangnya peradaban suatu bangsa.²⁸

Ada beberapa metode yang dapat diterapkan dalam strategi pembinaan akhlak di sekolah, yaitu:

a. Metode Dialog atau Diskusi

Metode dialog adalah metode menggunakan tanya jawab, apakah pembicaraan itu antara dua orang atau lebih, dalam pembicaraan tersebut mempunyai tujuan dan topik pembicaraan tertentu. Metode dialog berusaha menghubungkan pemikiran seseorang dengan orang lain, serta mempunyai manfaat bagi pelaku dan pendengarnya.²⁹ Metode dialog atau tanya jawab ialah penyampaian pelajaran dengan cara guru mengajukan pertanyaan dan siswa menjawab atau suatu metode didalam pendidikan di mana guru bertanya sedangkan siswa menjawab tentang materi yang ingin diperoehnya.³⁰

b. Metode Teladan

Metode teladan adalah sebuah metode pendidikan Islam yang sangat efektif diterapkan oleh seorang guru dalam proses pendidikan. Karena pada dasarnya pendidikan merupakan usaha sadar oleh pendidik terhadap

²⁸H. Said Agil Husin Al Munawar, *Aktualisasi Nilai-Nilai Qur'an: dalam Sistem Pendidikan Islam* (cet. I, Jakarta: Ciputat Press, 2003), h. 38

²⁹Abdurrahman An-Nahlawi, *Ushulut Tarbiyah Islamiah Wa Asalibiha fii Baiti wal Madrasati wal Mujtama'* Penerjemah. Shihabuddin (Jakarta: Gema Insani Press, 1996), h. 205

³⁰Zuhairini, *Metode Khusus Pendidikan Agama* (cet. VIII, Surabaya: Usaha Nasional, 1983), h. 86

perkembangan jasmani dan rohani anak didik menuju terciptanya kepribadian yang utama.³¹ Dengan demikian, keteladanan menjadi titik sentral dalam mendidik dan membina akhlak siswa, kalau guru berakhlak baik ada kemungkinan siswanya juga berakhlak baik, karena siswa meniru gurunya, akan tetapi sebaliknya jika guru berakhlak buruk ada kemungkinan siswanya juga berakhlak buruk.

c. Metode Pembiasaan

Metode pembiasaan atau kebiasaan mempunyai peranan penting dalam kehidupan manusia. Islam mempergunakan kebiasaan itu sebagai teknik pendidikan, lalu merubah semua sifat-sifat baik menjadi kebiasaan, sehingga jiwa dapat menunaikan kebiasaan tanpa terlalu payah, tanpa kehilangan banyak tenaga dan tanpa menemukan banyak kesulitan. Imam Ghazali mengatakan anak adalah amanah bagi kedua orang tuanya. Hatinya yang suci adalah permata yang sangat mahal harganya. Jika dibiasakan pada kejahatan dan dibiarkan seperti dibiarkannya binatang, dia akan celaka dan binasa. Sedangkan memeliharanya adalah dengan upaya pembinaan dan mengajari akhlak yang baik.³²

d. Metode Nasehat

Metode nasehat adalah suatu cara yang bertujuan untuk mengingatkan seseorang bahwa segala macam bentuk perbuatan pasti ada sanksi serta akibatnya.

³¹Muhammad Qutb, *Sistem Pendidikan Islam*, Penerjemah, Salman Harun (Bandung: PT. Al-Ma'arif), h. 326

³²Muhammad bin Ibrahim Al-Hamd, *Maal Muallimin*, Penerjemah, Ahmad Syaikhu (Jakarta: Darul Haq, 2002), h. 28

e. Metode Pendekatan atau Perhatian

Islam dengan keuniversalan prinsip dan peraturannya yang abadi, memerintah para guru dan orang tua untuk memperhatikan dan senantiasa mengikuti dan mengawasi siswa (anaknya) dalam segala segi kehidupan dan pendidikan yang universal. Setiap anak membutuhkan perhatian dari orang-orang disekitarnya tanpa terkecuali orang tua.

Metode pendekatan maksudnya adalah mencurahkan, memperhatikan, dan senantiasa mengikuti perkembangan anak dalam pembinaan akhlak dan moralnya, persiapan spiritual dan sosial, di samping selalu bertanya tentang situasi pendidikan jasmani daya hasil ilmiahnya.

Berikut hal yang dapat dilakukan dengan adanya metode pendekatan atau perhatian yang diberikan orang tua, diantaranya:³³

- 1) Dalam keadaan anak makan bersama keluarga akan tertanam rasa bersatu antara keluarga dan rasa hormat kepada orang yang lebih dewasa serta rasa diperhatikan dan memiliki satu sama lainnya.
- 2) Membuat anak lebih disiplin, karena orang tua akan lebih memperhatikan pengaturan waktu belajar dan bermain bagi sang anak.

Sedangkan faktor yang mempengaruhi pembinaan akhlak pada anak ada dua, yaitu pertama faktor dari dalam, maksudnya adalah potensi fisik dan hati (rohaniah) yang dibawa anak sejak lahir, dan kedua faktor dari luar, maksudnya adalah kedua orang tua di rumah, guru di sekolah dan masyarakat di sekitarnya

³³Muhammad bin Ibrahim Al-Hamd, *Maal Muallimin*, Penerjemah, Ahmad Syaikhu, h.

bekerja sama dengan baik.³⁴ Maka pengetahuan, penghayatan, dan pengamalan ajaran yang diajarkan akan terbentuk pada diri anak. Adapun cara yang dapat dilakukan dalam membina akhlak pada anak, yaitu:³⁵

- a) Pembinaan akhlak dapat dilakukan dengan menetapkan pelaksanaan pendidikan di rumah, sekolah maupun masyarakat. Hal yang demikian diyakini karena inti ajaran agama adalah akhlak yang bertumpu pada keimanan kepada Tuhan dan keadilan sosial.
- b) Pembinaan akhlak harus didukung oleh kerjasama kelompok dan usaha yang sungguh-sungguh dari orang tua, sekolah dan masyarakat. Orang tua di rumah harus meningkatkan perhatian pada anak-anaknya dengan meluangkan waktu untuk memberikan bimbingan, keteladanan, dan pembiasaan yang baik. Orang tua juga harus berupaya menciptakan rumah tangga yang harmonis, tenang dan tentram sehingga anak akan merasa tenang jiwanya serta mudah dapat diarahkan kepada hal-hal yang positif.
- c) Pembinaan akhlak di sekolah harus berupaya menciptakan lingkungan yang bernuansa religius, seperti pembiasaan melaksanakan shalat berjama'ah, menegakkan disiplin, memelihara kebersihan, ketertiban, kejujuran, tolong-menolong, dan sebagainya sehingga nilai-nilai agama menjadi kebiasaan, tradisi dan budaya seluruh siswa.
- d) Pembinaan akhlak harus menggunakan seluruh kesempatan, berbagai sarana termasuk teknologi modern. Kesempatan berkreasi, pameran, kunjungan,

³⁴H.Abuddin Nata, *Akhlak Tasawuf* (ed. I, cet. 5, Jakarta: PT Raja Grafindo Persada, 2003), h. 171

³⁵H. Said Agil Husin Al Munawar, *Aktualisasi Nilai-Nilai Qur'an dalam Sistem Pendidikan Islam*, h. 42

berkemah dan sebagainya harus dilihat sebagai peluang dalam membina akhlak.

4. Faktor-Faktor yang Mempengaruhi Akhlak

Faktor-faktor yang mempengaruhi pembentukan akhlak, yaitu:³⁶

a. *Insting* (Naluri)

Insting (naluri) merupakan seperangkat tabiat yang dibawa manusia sejak lahir. Para psikolog menjelaskan bahwa *insting* berfungsi sebagai motivator penggerak yang mendorong lahirnya tingkah laku, diantaranya naluri makan (*nutritive instinct*), naluri berjodoh (*seksualinstinct*), naluri keibubapakan (*peternal instinct*), naluri perjuangan (*combative instinct*), dan naluri pada Tuhan.

b. Adat (kebiasaan)

Adat atau kebiasaan adalah setiap tindakan dan perbuatan seseorang yang dilakukan secara berulang-ulang dalam bentuk yang sama sehingga menjadi kebiasaan. Adapun sifat-sifat adat kebiasaan, yaitu mudah diperbuat, menghemat waktu dan perhatian.

c. *Wirotsah* (keturunan)

Istilah *wirotsah* berhubungan dengan faktor keturunan. Dalam hal ini, secara langsung atau tidak langsung sangat mempengaruhi terbentuknya sikap dan tingkah laku seseorang. Adapun sifat yang diturunkan orang tua terhadap anaknya itu bukanlah sifat yang dimiliki, yang tumbuh dengan matang karena pengaruh lingkungan, adat dan pendidikan, melainkan sifat-sifat bawaan sejak lahir. Sifat-sifat yang biasa diturunkan ada dua macam, diantaranya:

³⁶Zahrudin AR, *Pengantar Studi Akhlak*, h. 93-99

- 1) Sifat-sifat jasmaniah, sifat kekuatan dan kelemahan otot dan urat syaraf orang tua dapat diwariskan kepada anak-anaknya.
- 2) Sifat-sifat rohaniah, lemah atau kuatnya suatu naluri dapat diturunkan pula oleh orang tua yang kelak mempengaruhi tingkah laku anaknya. Setiap manusia mempunyai insting (naluri) tetapi kekuatan naluri itu berbeda-beda.

d. *Milieu* (lingkungan)

Lingkungan merupakan salah satu aspek yang sangat berpengaruh dalam terbentuknya sikap dan tingkah laku seseorang di manapun mereka berada. *Milieu* artinya suatu yang melingkupi tubuh yang hidup, yaitu tanah dan udara. Sedangkan lingkungan manusia adalah apa yang mengelilinginya, seperti negeri, lautan, udara dan masyarakat. Dalam hal ini, milieu adalah segala apa yang melingkupi manusia dalam arti yang seluas-luasnya. Faktor lingkungan ada dua macam, yaitu lingkungan alam dan lingkungan pergaulan.

BAB III

METODE PENELITIAN

Bagian ini berisi tentang metode yang dipergunakan peneliti dalam melakukan penelitian yang meliputi: jenis dan lokasi penelitian, pendekatan penelitian, sumber data, teknik pengolahan data dan analisis data.

A. Jenis Penelitian dan Lokasi Penelitian

1. Jenis penelitian

Jenis penelitian yang digunakan dalam penelitian ini adalah penelitian kualitatif. Penelitian kualitatif adalah suatu penelitian yang ditujukan untuk mendeskripsikan dan menganalisis fenomena, peristiwa, aktivitas sosial, sikap, kepercayaan, persepsi, pemikiran orang secara individu maupun kelompok.¹ Tujuan penelitian kualitatif ada dua, yaitu pertama, menggambarkan dan mengungkapkan (*to describe and explore*) dan kedua menggambarkan dan menjelaskan (*to describe and explain*).² Sedangkan tipe penelitian ini menggunakan tipe deskriptif, tipe penelitian ini bertujuan membuat deskripsi secara sistematis, faktual, dan akurat tentang fakta-fakta dan sifat-sifat populasi atau objek tertentu.³

¹Ariesto Hadi Sutopo dan Adrianus Arief, *Terampil Mengolah Data Kualitatif dengan NVivo* (ed. I, cet. I, Jakarta: Kencana, Juli 2010), h. 1

²Ariesto Hadi Sutopo dan Adrianus Arief, *Terampil Mengolah Data Kualitatif dengan NVivo*, h. 2

³Rachmat Kriyanto, *Teknik Praktis Riset Komunikasi* (ed. I, cet. 4, Jakarta: Kencana 2009), h. 67

2. Lokasi penelitian

Penelitian ini bertempat di sekolah MI Al-Abrar tepatnya di jalan Bonto Duri Raya no. 6 Kecamatan Tamalate Kota Makassar. Waktu yang digunakan dalam penelitian ini berkisar 1 bulan, terhitung sejak pengesahan draft proposal, penerbitan surat rekomendasi penelitian, hingga tahap pengujian hasil riset.

B. Pendekatan Penelitian

Adapun pendekatan yang digunakan oleh peneliti adalah pendekatan perencanaan komunikasi. Pendekatan yang dimaksud adalah sebuah sudut pandang yang melihat fenomena strategi komunikasi guru terhadap anak didiknya dalam membina akhlak sebagai sebuah bentuk penerapan dalam proses pembelajaran yang dilakukan. Pendekatan ilmu ini untuk mengetahui dinamika hubungan komunikasi antara pembina dan anak didik dalam meningkatkan minat belajar.

C. Sumber Data dan Teknik Pengumpulan Data

1. Sumber data primer

Sumber data primer yang dimaksud adalah data dalam penelitian ini diperoleh secara langsung dari informan atau sumber yang akan diteliti, baik yang dilakukan melalui wawancara, observasi dan alat lainnya. Dalam penelitian ini yang menjadi informan adalah Kepala sekolah, guru wali kelas 4 dan siswa kelas IV.

2. Sumber data sekunder

Sumber data sekunder yang dimaksud yaitu pustaka yang memiliki relevansi dan bisa menunjang penelitian ini, yaitu dapat berupa buku, majalah,

Koran, internet, serta sumber data lain yang dapat dijadikan sebagai data pelengkap.

3. Teknik pengumpulan data

Teknik pengumpulan data adalah cara yang dilakukan peneliti untuk mengungkap dan menjangkau informasi kualitatif dari responden sesuai lingkup penelitian. Dalam penelitian ini, peneliti menggunakan teknik pengumpulan data sebagai berikut:

- a. Observasi, adalah aktifitas pencatatan fenomena yang dilakukan secara sistematis, dimana jenis penelitian yang melibatkan peneliti dalam kegiatan orang yang menjadi sasaran penelitian, tanpa mengakibatkan perubahan pada kegiatan atau aktifitas yang bersangkutan dan tentu saja dalam hal ini peneliti tidak menutupi dirinya sebagai peneliti.⁴ Dalam hal ini, peneliti akan menggunakan teknik observasi partisipasi, yaitu peneliti akan ikut terlibat dalam kegiatan yang diamatinya, atau dapat dikatakan peneliti ikut serta sebagai pemain.
- b. Wawancara, adalah bentuk komunikasi antara dua orang, melibatkan seseorang yang ingin memperoleh informasi dari seseorang lainnya dengan mengajukan pertanyaan-pertanyaan, berdasarkan tujuan tertentu.⁵ Wawancara ini merupakan metode pengumpulan data yang digunakan untuk memperoleh informasi langsung dari sumbernya.

⁴Burhan Bungin, *Penelitian Kualitatif* (cet. 2, Jakarta: Kencana, 2007), h. 120

⁵Deddy Mulyana, *Metodologi Penelitian Kualitatif* (cet. I, Bandung: PT Remaja Rosdakarya, 2001), h. 180

- c. Studi dokumen, yaitu metode pengumpulan data kualitatif sejumlah besar fakta dan data tersimpan dalam bahan yang berbentuk dokumentasi. Sebagian besar data berbentuk surat, catatan harian, arsip foto, hasil rapat, cinderamata jurnal kegiatan dan lainnya. Data jenis ini mempunyai sifat utama yang tak terbatas pada ruang dan waktu sehingga bisa dipakai untuk menggali informasi yang terjadi dimasa silam.⁶

D. Analisis Data

Analisis data disebut juga pengolahan data dan penafsiran data. Analisis data adalah rangkaian kegiatan penelaan data, agar sebuah fenomena memiliki nilai sosial, akademis dan ilmiah.⁷ Tujuan analisis data adalah untuk menyederhanakan data ke dalam bentuk yang mudah dibaca dan diimplementasikan. Dalam penelitian ini, peneliti menggunakan teknik pendekatan deskripsi kualitatif yang merupakan suatu proses menggambarkan keadaan sasaran yang sebenarnya. Pada analisis data kualitatif kata-kata dibangun dari hasil wawancara atau pengamatan terhadap data yang dibutuhkan untuk dirangkum. Adapun analisis data dalam penelitian ini meliputi tiga alur kegiatan, yaitu:⁸

⁶V. Wiratna Sujarweni, *Metodologi Penelitian* (Yogyakarta: Pustaka Baru Press, 2014), h. 33

⁷Imam Suprayogo dan Tobroni, *Metodologi Penelitian Sosial-Agama* (cet. I, Bandung: PT Remaja Rosdakarya, 2001), h. 191

⁸V. Wiratna Sujarweni, *Metodologi Penelitian*, h. 35

1. Reduksi data, yaitu data yang diperoleh ditulis dalam bentuk laporan atau data yang terperinci. Laporan yang disusun berdasarkan data yang diperoleh, direduksi, dirangkum, dipilih hal-hal yang pokok, difokuskan pada hal-hal yang penting.
2. Penyajian data, yaitu data yang diperoleh dikategorikan menurut pokok permasalahan dan dibuat dalam bentuk matriks sehingga memudahkan peneliti untuk melihat pola-pola hubungan satu data dengan data lainnya.
3. Penyimpulan dan verifikasi data, yaitu langkah lebih lanjut dari kegiatan reduksi dan penyajian data. Data yang sudah direduksi dan disajikan secara sistematis akan disimpulkan sementara. Kesimpulan yang diperoleh pada tahap awal biasanya kurang jelas, tetapi pada tahap-tahap selanjutnya akan semakin tegas dan memiliki dasar yang kuat.



UNIVERSITAS ISLAM NEGERI
ALAUDDIN
M A K A S S A R

BAB IV

HASIL PENELITIAN

A. Deskripsi Lokasi Penelitian

1. Profil MI Al-Abrar di Kecamatan Tamalate Kota Makassar

Nama Sekolah	: Madrasah Ibtidaiyah (MI) Al-Abrar
Alamat	: Jl. Bonto Duri Raya no. 06
Provinsi	: Sulawesi Selatan
Kecamatan	: Kec. Tamalate
Kota	: Makassar
Status	: Swasta
Tahun Berdiri	: 1964
Organisasi Penyelenggara	: Yayasan Pendidikan MI Al-Abrar. ¹

2. Sejarah Singkat MI Al-Abrar di Kecamatan Tamalate Kota Makassar

Madrasah Ibtidaiyah (MI) Al-Abrar didirikan pada tanggal 20 Desember 1964 oleh Yayasan Pendidikan MI Al-Abrar, secara resmi memulai kegiatan Proses Belajar Mengajar (PBM) pada tahun 1969 dengan berdasarkan pada Surat Keterangan (SK) pendirian No. 10 tahun 1964.

Sejak berdirinya sampai sekarang MI Al-Abrar telah banyak mencetak generasi yang berguna bagi agama, nusa dan bangsa. Keberadaan MI Al-Abrar di tengah-tengah masyarakat sebagai sekolah yang selain mengajarkan ilmu umum dan ilmu agama sangatlah penting guna membentuk generasi penerus yang berakhlak mulia. MI Al-Abrar juga sudah banyak mencetak berbagai prestasi yang

¹A.Harmiah Tannang (40), Kepala MI Al-Abrar, *Wawancara*, Makassar, 20 Juli 2017.

telah diraih oleh siswa dan guru ditingkat daerah, bahkan nasional. Dan sekarang MI Al-Abrar tidak hanya diminati oleh masyarakat golongan bawah tapi juga golongan menengah ke atas.

MI Al-Abrar merupakan sebuah lembaga swasta Islamiah yang bertempat di jalan Bonto Duri Raya no. 06. Status MI Al-Abrar terakreditasi A dan kurikulum yang digunakan sekarang adalah kurikulum tahun 2013.²

3. Visi dan Misi MI Al-Abrar di Kecamatan Tamalate Kota Makassar

Visi:

Unggul dalam IMTAQ dan IPTAK dilandasi budi pekerti luhur yang beresponsif gender.

Misi:

- a. Mewujudkan siswa yang beriman dan bertakwa kepada Tuhan Yang Maha Esa
- b. Menyelenggarakan sistem pendidikan berorientasi pada peningkatan mutu yang bernuansa Pembelajaran, Aktif, Kreatif, Efektif dan Menyenangkan (PAKEM)
- c. Mengutamakan kebersamaan dan musyawarah antar warga madrasah di lingkungan masyarakat
- d. Mewujudkan lingkungan bersih, asri, nyaman serta sehat jasmani dan rohani
- e. Mewujudkan lingkungan madrasah yang beresponsif gender.

²A.Harmiah Tannang (40), Kepala MI Al-Abrar, *Wawancara*, Makassar, 20 Juli 2017.

4. Tata Tertib MI Al-Abrar

Sarana dan Prasarana MI Al-Abrar

Struktur Organisasi MI Al-Abrar

a. Tata Tertib MI Al-Abrar di Kecamatan Tamalate Kota Makassar

Adapun tata tertib MI Al-Abrar, yaitu:³

- 1) Hadir di sekolah paling lambat 10 menit sebelum awal mata pelajaran dimulai (07.15 wita) bagi yang masuk pagi dan yang masuk siang juga 10 menit sebelum awal mata pelajaran dimulai (13.00 wita)
- 2) Berpakaian seragam, sopan dan rapi sesuai dengan ketentuan yang telah ditetapkan oleh sekolah
 - a. Senin dan Selasa : Putih merah, dasi dan topi pada hari senin
 - b. Rabu dan Kamis : Pakaian batik
 - c. Jumat dan Sabtu : Pakaian pramuka dan kaos kaki hitam
- 3) Mengucapkan salam kepada bapak/ibu dan berdoa sebelum pelajaran dimulai dan berdoa sebelum pelajaran diakhiri (ditutup)
- 4) Sebelum Proses Belajar Mengajar (PBM) dimulai seluruh siswa bagi yang masuk pagi diharuskan untuk sholat dhuha
- 5) Sebelum pelajaran dimulai seluruh siswa diharuskan membaca beberapa surat-surat pendek, setelah itu barulah pelajaran dimulai dengan mata pelajaran yang telah ditetapkan

³Sumber: MI Al-Abrar Kecamatan Tamalate, diakses pada tanggal 21 Juli 2017,

- 6) Apabila 10 menit sudah tanda masuk/ pergantian jam pelajaran, bapak/ ibu guru belum juga datang ketua kelas menanyakan pada guru piket sekaligus meminta tugas jika pada saat itu bapak/ ibu guru berhalangan
- 7) Apabila waktu sholat telah tiba, maka seluruh kegiatan baik itu siswa maupun guru harus dihentikan sejenak untuk melaksanakan sholat berjamaah di masjid Jami Al-Abrar yang terletak di samping MI Al-Abrar
- 8) Pada waktu istirahat para siswa tidak boleh keluar dari lingkungan MI Al-Abrar kecuali mendapat izin dari guru piket pada hari itu
- 9) Para siswa yang hendak izin untuk pulang karena sakit hendaknya dijemput orang tua/ wali
- 10) Para siswa yang berencana tidak masuk sekolah, harus menyampaikan pada wali kelas masing-masing paling lambat 1 hari sebelumnya. Apabila tidak masuk sekolah karena sakit, orang tua/ wali harus kirim surat atau via telfon dan via sms pada guru wali kelas masing-masing
- 11) Para siswa pulang bersama, bagi yang masuk pagi pulang pukul 12.30 dan yang masuk siang pulang pukul 17.00 sore
- 12) Para siswa wajib menaati peraturan yang telah ditetapkan, menjaga kebersihan dan keindahan sekolah serta halaman pada umumnya dan tiap-tiap kelas pada khususnya.

b. Sarana dan Prasarana MI Al-Abrar di Kecamatan Tamalate Kota Makassar

Saat ini jumlah siswa MI Al-Abrar adalah 402 orang yang berasal dari berbagai daerah di Sulawesi Selatan. Kegiatan PBM dimulai pagi hari sampai sore

hari karena di MI Al- Abrar siswanya bergantian (*Rolling*) jam masuknya, ada yang masuk pagi dan masuk siang hingga sore. Selain itu, ada juga kegiatan ekstra kurikuler yakni Pramuka. Untuk mendukung kegiatan PBM di MI Al-Abrar, dibutuhkan fasilitas yang sesuai dengan program pembelajaran yang telah dikonsep untuk mencapai siswa yang unggul, diantara fasilitas tersebut antara lain:

Tabel 4.1
Sarana dan Prasarana MI Al-Abrar Kecamatan Tamalate Kota Makassar

No	Sarana dan Prasarana yang ada	Jumlah	Keterangan
1.	Kantor dan Ruang Kepala Madrasah <ul style="list-style-type: none"> • Lemari • Meja • Kursi • Struktur Organisasi • Simbol Kenegaraan • Rincian Penggunaan Dana Bos • Kipas Angin • Kursi Sofa • Jam Dinding • Sound Sistem 	1 Lokal 3 Buah 2 Buah 2 Buah 1 Buah 2 Buah 2 Buah 2 Buah 1 paket 1 Buah 1 Paket	Permanem Baik Baik Baik Baik Baik Baik Baik Baik Baik Baik
2.	Ruang Guru <ul style="list-style-type: none"> • Lemari • Meja Panjang • Kursi • Simbol Kenegaraan • Kipas Angin • Papan Kode Etik • Papan Data Guru • Papan Visi Misi • Papan Data Siswa • Struktur kurikulum 2013 • Papan Jadwal Mata Pelajaran 	1 Lokal 2 Buah 8 Buah 18 Buah 1 Buah 2 Buah 1 Buah 1 Buah 1 Buah 1 Buah 1 Buah 1 Buah	Permanem Baik Baik Baik Baik Baik Baik Baik Baik Baik Baik
3.	Ruang Tata Usaha <ul style="list-style-type: none"> • Lemari • Meja 	1 Lokal 3 Buah 1 Buah	Permanem Baik Baik

	<ul style="list-style-type: none"> • Kursi • Mesin Print • Papan Tugas Tata Usaha • Kipas Angin 	<p>1 Buah 2 Buah 1 Buah 1 Buah</p>	<p>Baik Baik Baik Baik</p>
4.	<p>Perpustakaan</p> <ul style="list-style-type: none"> • Lemari Buku • Meja Staf • Kursi Staf • Kipas Angin 	<p>1 Lokal 4 Rak 1 Buah 1 Buah 1 Buah</p>	<p>Permanem Baik Baik Baik Baik</p>
5.	<p>Masjid</p> <ul style="list-style-type: none"> • Mimbar • Sound Sistem 	<p>1 Lokal 1 Buah 1 Paket</p>	<p>Permanem Baik Baik</p>
6.	<p>UKS</p> <ul style="list-style-type: none"> • Tempat Tidur • Kursi • Meja • Lemari Obat-obatan 	<p>1 Lokal 1 Paket 1 Buah 1 Buah 1 Buah</p>	<p>Permanem Baik Baik Baik Baik</p>
7.	<p>Kamar Mandi/ WC</p> <ul style="list-style-type: none"> • Kloset • Kerang Air 	<p>4 Buah 4 Buah 4 Buah</p>	<p>Permanem Baik Baik</p>
8.	<p>Kelas</p> <p>Meja</p> <p>Kursi</p> <p>Papan Tulis</p> <p>Simbol Kenegaraan</p> <p>Kipas Angin</p>	<p>7 Ruangan 140 Buah 280 Buah 7 Buah 7 Buah 1 Buah</p>	<p>Permanem Baik Baik Baik Baik Baik</p>
9.	<p>Lapangan Sepak Bola</p> <p>Lapangan Basket</p>	<p>1 Buah 1 Buah</p>	<p>Baik Baik</p>

Sumber data, diolah dari Tata Usaha MI Al-Abrar di Kecamatan Tamalate Kota Makassar

c. Struktur Organisasi MI Al-Abrar di Kecamatan Tamalate Kota Makassar

STRUKTUR ORGANISASI MADRASAH IBTIDAIYAH (MI) AL-ABRAR DI
KECAMATAN TAMALATE KOTA MAKASSAR

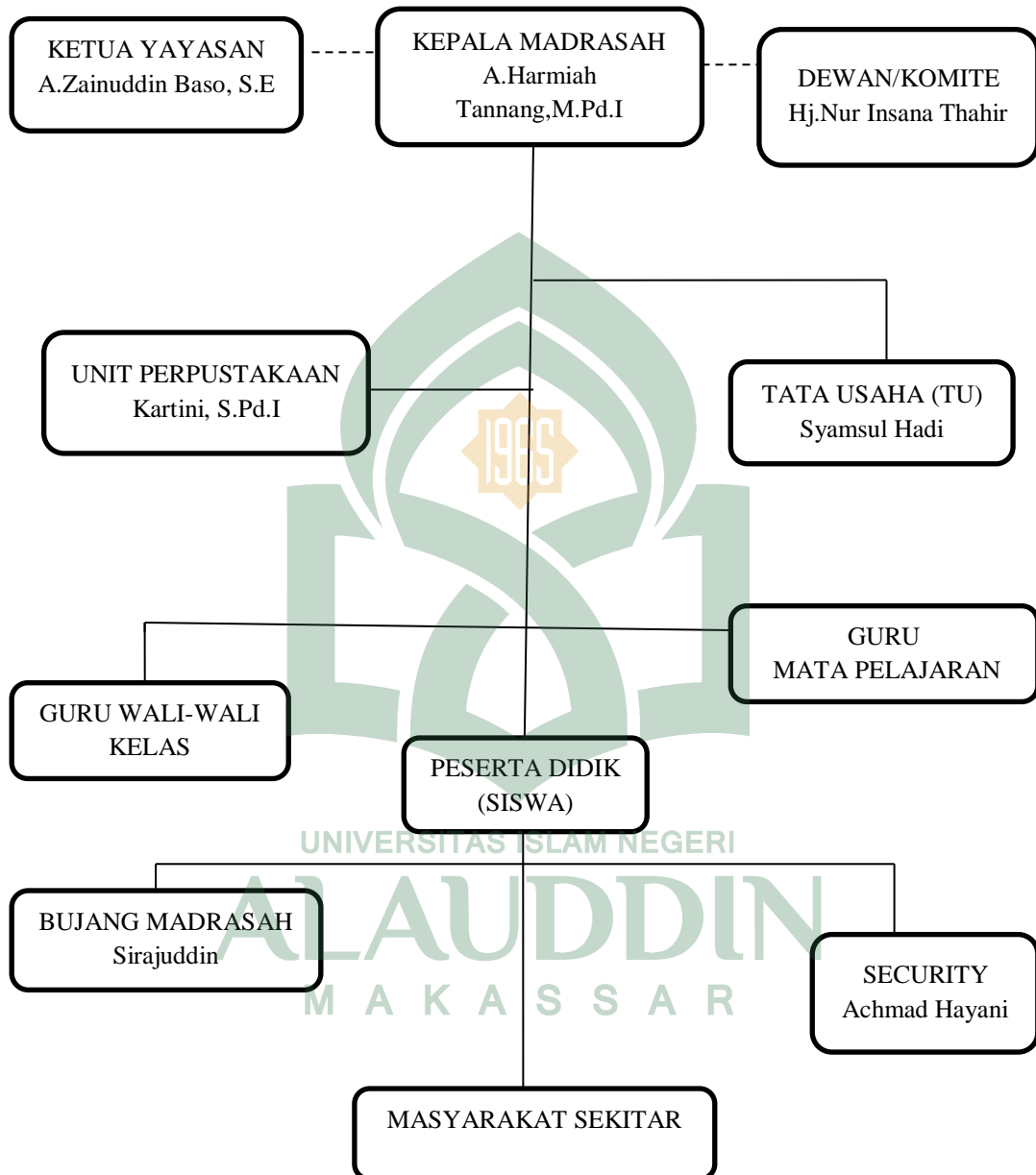

Sumber data, diolah dari Tata Usaha MI Al-Abrar di Kecamatan Tamalate Kota Makassar

B. Strategi Komunikasi Yang Digunakan Dalam Membina Akhlak Pada Siswa MI Al-Abrar di Kecamatan Tamalate Kota Makassar

Strategi adalah perencanaan dan manajemen untuk mencapai suatu tujuan. Demikian pula dengan strategi komunikasi yang merupakan panduan perencanaan komunikasi dengan manajemen komunikasi untuk mencapai tujuan yang telah ditetapkan. Strategi komunikasi ini harus mampu menunjukkan bagaimana operasionalnya secara praktis harus dilakukan, dalam arti kata bahwa pendekatan bisa berbeda sewaktu-waktu bergantung pada situasi dan kondisi.⁴ Dalam proses komunikasi, pendidik dalam hal ini adalah guru memegang peranan yang sangat penting dalam menentukan kualitas dan kuantitas pengajaran yang akan dilaksanakannya. Oleh sebab itu, berhasil atau tidaknya siswa dalam mengikuti Proses Belajar Mengajar (PBM) tersebut, tak terlepas dari bagaimana strategi komunikasi yang diterapkan guru dalam membina akhlak siswanya, sebab strategi komunikasi guru dalam pembinaan akhlak siswanya merupakan salah satu cara untuk membentuk mental siswa agar memiliki pribadi yang berbudi pekerti yang baik.

Proses ini tersimpul bahwa pembinaan akhlak merupakan penuntun bagi umat manusia untuk memiliki sikap mental dan kepribadian sebaik yang ditunjukkan oleh Al-Qur'an dan hadist Nabi Muhammad saw, pembinaan, pendidikan, dan penanaman nilai-nilai akhlak sangat tepat untuk membentuk perkembangan mentalnya yang memungkinkan para siswa mencapai tujuan-tujuan

⁴Onong Uchjana Effendy, *Ilmu Komunikasi: Teori dan Praktek*, h. 32

belajarnya secara efisien dan memungkinkan siswa belajar dengan baik dan semangat yang tinggi.

Adapun bentuk strategi komunikasi sebagai berikut:

1. Komunikasi Interpersonal (Antarpribadi)

Komunikasi interpersonal adalah komunikasi yang berlangsung secara *face to face* (tatap muka) antara dua orang atau lebih dengan membawakan pesan verbal dan non-verbal sehingga masing-masing bisa memahami satu sama lain dan berinteraksi secara efektif.⁵ Adapun menurut Hafied Cangara, komunikasi interpersonal dibagi menjadi dua, yaitu:⁶

a) Komunikasi diadik

Komunikasi diadik adalah proses komunikasi yang berlangsung antara dua orang dalam situasi tatap muka. Komunikasi diadik menurut Wayne Pace yang dikutip Hafied Cangara dapat dilakukan dalam tiga bentuk, yakni percakapan, dialog dan wawancara.

b) Komunikasi kelompok kecil

Komunikasi kelompok kecil adalah proses komunikasi yang berlangsung antara tiga orang atau lebih secara tatap muka, di mana anggota-anggotanya saling berinteraksi atau terlibat dalam suatu proses komunikasi yang berlangsung secara tatap muka. Selain itu pembicaraan berlangsung secara terpotong-potong di mana semua peserta berbicara dalam kedudukan yang sama atau tidak ada pembicara tunggal yang mendominasi situasi. Dalam situasi seperti itu, semua anggota biasa

⁵Muhammad Budyatna, *Teori Komunikasi Antarpribadi: Sebuah Pengantar*, h. 14

⁶Hafied Cangara, *Pengantar Ilmu Komunikasi*, h. 32

berperan sebagai sumber dan juga sebagai penerima seperti yang sering ditemukan pada kelompok studi dan kelompok diskusi.

Komunikasi kelompok adalah komunikasi yang berlangsung antara beberapa orang dalam suatu kelompok kecil, komunikasi kelompok kecil ini komunikasi pidato, komunikasi kolektif, komunikasi retorika, public speaking, dan komunikasi khalayak.⁷

Berdasarkan data yang diperoleh melalui wawancara bersama Kepala MI Al-Abrar dan guru wali kelas IV, dan orang tua siswa di MI Al-Abrar Kecamatan Tamalate Kota Makassar maka peneliti mengambil strategi komunikasi interpersonal yaitu komunikasi yang dilakukan oleh dua orang atau lebih secara tatap muka dan bisa juga dengan menggunakan media atau biasa juga disebut komunikasi antarpribadi. Meskipun komunikasi antara guru dan siswa dalam kelas merupakan komunikasi kelompok kecil, namun guru bisa mengubahnya menjadi komunikasi interpersonal dengan menggunakan metode komunikasi dua arah atau dialog, yakni guru menjadi komunikator dan siswa menjadi komunikan.

Guru adalah orang yang mendapat kepercayaan dalam mendidik peserta didiknya yang sedang tumbuh dan berkembang. Dan adapun strategi komunikasi yang digunakan guru-guru di MI Al-Abrar yaitu komunikasi interpersonal (antarpribadi).

Penggunaan komunikasi interpersonal yang digunakan ibu A. Harmiah Tannang, M.Pd.I., selaku kepala MI Al-Abrar dengan para siswanya secara tatap muka melalui lisan, komunikasi ini berlangsung setiap hari dengan cara begitu

⁷Teuku May Rudy, *Komunikasi dan Hubungan Masyarakat Internasional*, 13

masuk dalam lingkungan Madrasah saya biasa langsung menyapa siswa yang saya temui, kemudian setelah siswa masuk di dalam kelas, saya masuk lagi setiap kelas itu. melihat secara langsung keadaan yang mereka lakukan di dalam kelasnya dan saya juga menanyakan bagaimana kabarnya semua serta apa kegiatan yang dilakukan kemudian.⁸

Komunikasi interpersonal ini tidak hanya terjadi di dalam proses pembelajaran, akan tetapi juga terjadi diluar proses pembelajaran di dalam kelas. Dengan strategi komunikasi ini, hubungan antara guru-guru dan siswa terjalin dengan baik, sehingga materi yang disampaikan lebih cepat dikuasainya. Strategi komunikasi interpersonal yang digunakan guru-guru sangat membantu siswa yang mempunyai kesulitan dalam pelajaran dan juga sangat membantu untuk mengetahui secara langsung diri siswa, artinya untuk mengubah sikap, perilaku, pendapat, dan tutur kata yang digunakan siswanya setiap hari. Dengan demikian, guru-guru dapat mengarahkannya untuk mencapai proses pengajaran yang efektif.⁹

Selain itu, adapun metode komunikasi yang digunakan ibu Farida Marhayani S, S.Pd selaku guru wali kelas IV, yaitu :

- 1) Metode dialog/diskusi. Metode menggunakan Tanya jawab yang biasa digunakan dalam proses belajar mengajar, gunanya agar materi yang telah disampaikan guru bisa selalu diingat oleh siswa.
- 2) Metode teladan adalah salah satu cara yang digunakan guru MI Al-Abrar dalam membina akhlak siswanya dengan cara menjadikan dirinya seorang

⁸A.Harmiah Tannang (40), Kepala MI Al-Abrar, *Wawancara*, Makassar, 20 Juli 2017.

⁹A.Harmiah Tannang (40), Kepala MI Al-Abrar, *Wawancara*, Makassar, 21 Juli 2017.

panutan terlebih dahulu dan memberi contoh yang baik kepada siswanya, baik dalam perilaku, ucapan maupun perbuatan agar secara perlahan-lahan siswa bisa mengikuti.

- 3) Metode nasehat adalah memberikan penjelasan kepada siswa mana yang benar dan mana yang tidak benar yang harus dilakukan dan yang tidak boleh dilakukan. Akan tetapi sebagai guru kita juga tidak boleh terlalu keras (kasar) kepada siswa karena kadang mereka tidak akan mendengar apa yang kita ucapkan. Jadi kita mendekatinya dengan cara yang lembut.
- 4) Metode pembiasaan dan kebiasaan mempunyai peranan penting dalam membina akhlak siswa dengan cara membiasakan mereka bertutur kata yang baik, selalu memperhatikan sholatnya, dan memperlihatkan mereka perbuatan-perbuatan yang baik.
- 5) Dan metode pendekatan (perhatian). Maksudnya adalah mencurahkan, memperhatikan dan senantiasa mengikuti perkembangan siswa baik di dalam proses belajar mengajar maupun di luar proses belajar mengajar.

Dan sebagaimana juga di ungkapkan bahwa cara yang saya gunakan dalam membina akhlak siswa yaitu dengan memberikan nasehat dan komunikasi dua arah dari berbagai cara seperti siswa ke siswa, siswa ke guru, siswa ke orang tua siswa, dan orang tua siswa ke guru. Adapun nasehat yang saya berikan yaitu memperkenalkan kepada siswa bagaimana berperilaku yang baik, selalu memperhatikan sholatnya dan tidak pernah lepas dari praktek lapangan. Kemudian, memberikan suri teladan dan contoh perbuatan yang baik dalam kehidupan sehari-hari, memberikan arahan dan motivasi tentang pentingnya

melakukan kewajiban seorang hamba kepada Allah swt. seperti puasa, zakat, berdoa, sholat, wudhu, berzikir, dan sholat jamaah dalam kehidupan sehari-hari.¹⁰

Dari hasil penelitian di atas, peneliti dapat menyimpulkan bahwa metode-metode komunikasi yang digunakan oleh ibu Farida Marhayani S, S.Pd selaku guru wali kelas IV guna untuk mendorong siswa untuk lebih aktif dan bersungguh-sungguh serta guru juga dapat mengontrol pemahaman atau pengertian siswa pada masalah-masalah yang dibicarakan.

Dan sebagaimana juga diungkapkan oleh ibu A.Harmiah Tannang, M.Pd.I selaku Kepala Madrasah MI Al-Abrar bahwa untuk mendekati siswa, pendekatannya tidak perlu dikasari untuk mengubah sikap dan perilaku siswa tanpa melalui kekerasan karena dengan memberikan perhatian, kita bisa mendekati diri dengan siswa disamping untuk membuat mereka punya motivasi belajar. Perhatian dan pendekatan juga lebih mudah merubah sikap, pola pikir dan perilaku siswa.¹¹

Komunikasi dalam pendidikan merupakan unsur yang sangat penting kedudukannya. Bahkan ia sangat besar peranannya dalam menentukan keberhasilan pendidikan yang bersangkutan. Di dalam pelaksanaan pendidikan formal (pendidikan melalui sekolah). Komunikasi dalam kelas terdiri dari komunikasi interpersonal dan komunikasi intrapersonal.¹²

¹⁰Farida Marhayani (29), Guru Wali Kelas IV MI Al-Abrar, *Wawancara*, Makassar, 20 Juli 2017.

¹¹A.Harmiah Tannang (40), Kepala MI Al-Abrar, *Wawancara*, Makassar, 20 Juli 2017.

¹²Yusuf Pawit M, *Komunikasi Pendidikan dan Komunikasi Instruksional* (Bandung: Remaja Rosdakarya, 1990), h. 285

Pendidikan butuh keteladanan untuk pengembangan akhlak sebagai upaya mengenalkan dan mendekatkan siswa dalam bertingkah laku, ucapan dan lain sebagainya. Untuk itu, peran strategi komunikasi interpersonal yang digunakan guru-guru di MI Al-Abrar Kecamatan Tamalate Kota Makassar dalam membina akhlak siswa sangat penting untuk mengetahui perkembangannya.

Sebagaimana yang diungkapkan ibu Farida Marhayani S., S.Pd selaku guru wali kelas IV bahwa dari jumlah 37 siswa yang ada didalam kelas IV memiliki akhlak atau karakter yang berbeda, ada anak yang butuh perhatian, ada yang kadang banyak bertanya atau lebih aktif didalam kelas, dan bahkan ada juga siswa yang kadang hanya diam saja didalam kelas selama proses pembelajaran.¹³

Jadi, dari hasil penelitian di atas, peneliti dapat menyimpulkan bahwa setiap siswa berbeda-beda pembawaan dan perilakunya di sekolah. Setiap siswa akan saling memengaruhi dengan teman-temannya yang lain. Tugas dari lingkungan sekolah itu sendiri menyatukan dari sekian banyak siswa yang berbeda menjadi satu kebiasaan.

Dari hasil wawancara keseluruhan di atas, dapat diberi kesimpulan bahwa strategi komunikasi yang digunakan oleh Kepala Madrasah dan guru wali kelas IV di MI Al-Abrar dalam membina akhlak pada siswanya yaitu dengan menggunakan strategi komunikasi interpersonal (antarpribadi) baik itu dalam bentuk verbal (komunikasi dengan cara tertulis dan lisan) atau non verbal (menggunakan simbol-simbol, bahasa tubuh, ekspresi wajah dan sebagainya). Adapun metode komunikasi yang digunakan seperti metode dialog/diskusi, metode

¹³Farida Marhayani S. (29), Guru Wali Kelas IV MI Al-Abrar, *Wawancara*, Makassar, 20 Juli 2017.

teladan/contoh, metode nasehat, metode pembiasaan, dan metode pendekatan/perhatian yang di mana metode tersebut merupakan strategi komunikasi yang sangat tepat untuk digunakan dalam proses belajar mengajar dan sangat berperang penting dalam membentuk, membina dan mengarahkan siswa sehingga mampu menjadikan siswa berakhlak mulia, baik dalam lingkungan sekolah maupun dilingkungan sehari-hari. Walaupun masih ada guru-guru yang belum mencapai kualitas yang diinginkan, namun strategi dan metode yang digunakan guru-guru di MI Al-Abrar sudah efektif. Manakalah dari kelima metode tersebut guru wali kelas IV selalu menerapkan kepada siswanya, baik dalam proses belajar mengajar di dalam kelas maupun di luar kelas.

C. Faktor-Faktor yang Mendukung dan Menghambat Strategi Komunikasi dalam Membina Akhlak pada Siswa MI Al-Abrar di Kecamatan Tamalate Kota Makassar

Dalam pengembangan kegiatan pendidikan, memerlukan berbagai strategi komunikasi. Strategi komunikasi itu diarahkan untuk membentuk sinergitas antar berbagai komponen yang ada. Akan tetapi patut dimaklumi bahwa dalam pelaksanaan akan strategi yang dipilih tidak lepas dari berbagai faktor yang berpengaruh. Faktor-faktor itu akan menghambat sekaligus juga berupa faktor yang mendukung strategi komunikasi yang dimaksud.

Hasil penelitian menunjukkan bahwa ada empat faktor yang berpengaruh. Ke empat faktor itu meliputi: kejelasan peran dan tugas, struktur kebijakan dalam penentuan strategi pembelajaran, dukungan pemimpin lokal dan nasional serta

kemampuan guru itu sendiri. Adapun faktor-faktor yang mendukung dan menghambat, yaitu:

1. Faktor penghambat

Faktor ketidakjelasan tugas dan peran umumnya diakibatkan oleh terkadang guru bertugas sebagai Kepala Sekolah. Akibatnya terjadi kesembrautan peran dan tugas yang harus dijalankan. Dampaknya berimbas pada pelaksanaan tugas-tugas tersebut mengalami tumpang tindih.

Hal tersebut terungkap dari hasil wawancara di mana mereka mengungkapkan bahwa menjadi guru sangatlah sulit. karena senantiasa diperhadapkan pada berbagai beban kerja yang menumpuk. Apalagi ketika menjadi wali kelas kita akan menghadapi persoalan krusial. Hal itu menyebabkan upaya pada rendahnya kegiatan yang diarahkan pada pembinaan akhlak.¹⁴

Permasalahan lain diungkapkan oleh guru lain, yang mengemukakan: Saya sulit melakukan pembinaan akhlak. Hal itu disebabkan karena memiliki beban hidup yang berat. Akibatnya saya mencari kerja tambahan untuk menutupi beban hidup tersebut. saya mengetahui hal itu tidak benar tapi saya harus melakukan hal itu.¹⁵

Kenyataan itu menunjukkan adanya permasalahan yang terkait dengan tugas dan tanggung jawab menjadi seorang guru. Terkadang tugas utama dikorbankan sehubungan dengan kegiatan tambahan yang dilakukan untuk

¹⁴Farida Marhayani (29), Guru Wali Kelas IV MI Al-Abrar, *Wawancara*, Makassar, 20 Juli 2017.

¹⁵A.Harmiah Tannang (40), Kepala MI Al-Abrar, *Wawancara*, Makassar, 20 Juli 2017.

memenuhi beban hidup yang semakin sulit. Hal ini menjadi pertanda perlunya perhatian yang sungguh-sungguh dari pihak pemerintah.

Untuk mengatasi hal itu, menurut penulis, sebaiknya dilakukan penegasan tugas dan peran pada satu sisi saja. Hindari peran dan tugas ganda tersebut. Melalui cara yang demikian akan jelas tugas yang harus diselesaikannya. Kejelasan tugas dan peran itu selanjutnya akan membantu terciptanya aktivitas dan kegiatan guru yang efektif dan efisien.

Faktor strategi komunikasi sangat terkait dengan kebijakan yang dimunculkan oleh pemerintah. Seperti penetapan kurikulum dan sebagainya. Dalam penetapan strategi itu terkadang pihak stake holder (penentu kebijakan) tidak memiliki perencanaan yang matang akan strategi tersebut. Akibatnya, struktur pelaksanaan strategi program tidak berjalan sesuai dengan harapan.

Hal itu terungkap dari hasil wawancara dari salah seorang guru yang menyatakan bahwa berubahnya kurikulum yang dikembangkan pemerintah sangat menyulitkan guru dalam aplikasinya. Guru sangat sulit melakukan kegiatan secara rutin. Hal itu karena terjadinya perubahan kurikulum pada setiap lembaga pendidikan. Kegiatan ini mengganggu aktivitas guru dalam pelaksanaan tugas pembinaan akhlak.¹⁶

Demikian pula dalam hal pembinaan akhlak tidak ada acuan yang pasti adanya cara melakukannya. Akibatnya guru melakukan kegiatan itu sesuka hatinya.

¹⁶Farida Marhayani (29), Guru Wali Kelas IV MI Al-Abrar, *Wawancara*, Makassar, 20 Juli 2017.

Hal itu diungkapkan oleh seorang guru yang menyatakan bahwa tidak adanya acuan yang jelas tentang acuan dan cara yang dilakukan dalam pembinaan akhlak membuat saya bingung dalam melaksanakannya, akibatnya saya sangat sulit melakukan dengan benar.¹⁵

Persoalan-persoalan inilah yang senantiasa melanda guru dalam melakukan tugasnya sebagai pendidik. Kebijakan yang selalu berubah menyebabkan para guru bingung untuk melakukan tugas pembinaan akhlak.

Oleh karena itu, menurut penulis untuk mengatasi hal tersebut, maka dalam menyusun rencana pengembangan, sebaiknya dilakukan analisa yang mendalam akan kemampuan, peluang, kelemahan serta hambatan yang mungkin dihadapi jika sebuah program dimunculkan. Melalui proses akan terwujud sebuah program yang jelas dan tidak dipaksakan.

2. Faktor Pendukung

Faktor dukungan pemimpin baik lokal maupun nasional sangat terkait dengan penyediaan sarana dan prasarana penyelenggaraan program. Dukungan pemimpin sangat diharapkan dalam penyediaan sarana maupun fasilitas pembelajaran. Kurangnya fasilitas lembaga pendidikan terlihat dalam hasil observasi yang dilakukan peneliti. Pada umumnya ruangan pendidikan tidak memiliki fasilitas AC, Unit Kesehatan Sekolah (UKS) tidak berfungsi dengan baik. Demikian pula pemeliharaan sarana pendidikan tidak memadai, dengan kondisi seperti itu menyebabkan para guru maupun siswa tidak betah dalam menerima pelajaran. Pada umumnya siswa gerah dan berkeringat ketika berada

¹⁵Farida Marhayani (29), Guru Wali Kelas IV MI Al-Abrar, *Wawancara*, Makassar, 20 Juli 2017

diruangan kelas. Kondisi ini menimbulkan kurang motivasi siswa dalam melakukan kegiatan belajar.

Untuk mengatasi hal tersebut, menurut penulis sebaiknya dalam penyusunan rencana pengembangan, sebaiknya dilakukan perencanaan yang matang. Hal tersebut akan tercipta bila dilakukan melalui komunikasi yang intensif dengan berbagai pihak. Hanya dengan cara demikian para pemimpin dan pihak-pihak akan merasa terpanggil untuk membantu pengembangan kegiatan pendidikan terutama kegiatan belajar mengajar pada MI Al-Abrar di Kecamatan Tamalate Kota Makassar.

Kegiatan lain yang bisa dilakukan adalah perlunya pembentukan komite sekolah. Melalui wadah ini masyarakat akan diajak untuk berpartisipasi dalam pengadaan dan perbaikan sekolah. Jika hal itu dilakukan maka akan semakin menggairahkan dunia pendidikan yang seharusnya.

Faktor kemampuan guru sendiri dalam melakukan proses pembelajaran. dalam melaksanakan strategi yang telah ditetapkan. Pada umumnya ketidakmampuan guru mengembangkan program pemberian layanan diakibatkan oleh tingkat pendidikan yang belum maksimal. Dalam pelaksanaan kegiatannya selalu mendasarkan pada pengalaman semata-mata. Pada hal pengalaman itu sudah tidak sesuai lagi dengan perkembangan ilmu pengetahuan dan teknologi dewasa ini.

Hal itu diungkapkan oleh salah seorang siswa yang menyatakan bahwa guru dalam melakukan pembinaan akhlak senantiasa menggunakan ceramah.

Akibatnya terkesan seperti mendikte dan melakukan kegiatan itu terkesan melakukan kegiatan hanya sekedar mengurungkan kewajiban.¹⁷

Ungkapan siswa tersebut sesuai dengan hasil observasi yang dilakukan peneliti. Pada umumnya metode pembelajaran akhlak yang dilakukan bersifat monoton. Kebanyakan guru dalam melakukan pembelajaran dan pembinaan akhlak menggunakan ceramah. Akibatnya banyak siswa yang tidak fokus dalam mendengarkan kegiatan pembelajaran. Kondisi ini apabila dibiarkan akan semakin mengganggu proses pembelajaran yang dilakukan. Dan pada akhirnya akan menurunkan prestasi belajar.

Untuk mengatasi hal tersebut, menurut penulis, sebaiknya pihak yang berwenang harus melakukan komunikasi yang intensif, serta dengan melaksanakan pendidikan dan pelatihan yang berkesinambungan untuk lebih memantapkan kedudukan dan peran siswa dalam membantu tercapainya tujuan pendidikan yang maksimal. Demikian pendidikan diarahkan pada upaya membantu para guru agar dalam pelaksanaan kegiatan proses pembelajaran hendaknya menggunakan kata-kata yang mudah dipahami.

Hal itu perlu sehingga dalam melakukan komunikasi harus menghindari penggunaan kata-kata yang memiliki makna yang ganda (*ambivalen*). Melalui penggunaan kata dan kalimat yang jelas akan membantu para siswa memahami apa yang dimaksudkan oleh guru.

Di sisi lain, guru (pendidik) mengajarkan akhlak tentang kejujuran dan mengajari dengan istilah 5S (Senyum, Salam, Sapa, Sopan dan Santun) serta

¹⁷Faisal Al Jalani, Siswa MI Al- Abrar, *Wawancara*, Makassar, 27 Juni 2017

siswa betul-betul menerapkan istilah 10 K yang telah diterapkan di MI Al-Abrar (Kebersihan, Keindahan, Kerindangan, Kebersamaan, Kekeluargaan, Kesehatan, Keteladanan, Keimanan, Kewaspadaan dan Keamanan) maka siswa MI Al-Abrar menjadi panutan, baik dalam lingkungan MI Al-Abrar maupun di masyarakat sekelilingnya.



BAB V

PENUTUP

A. Kesimpulan

Dari penelitian tentang strategi komunikasi dalam membina akhlak pada siswa Madrasah Ibtidaiyah (MI) Al-Abrar di Kecamatan Tamalate Kota Makassar, dapat disimpulkan sebagai berikut:

1. Strategi komunikasi yang digunakan oleh Kepala Madrasah dan guru-guru di MI Al-Abrar dengan menggunakan strategi komunikasi interpersonal (antarpribadi) baik itu dalam bentuk verbal (komunikasi dengan cara tertulis dan lisan) atau non verbal (menggunakan simbol-simbol, bahasa tubuh, ekspresi wajah dan sebagainya). Adapun metode komunikasi yang digunakan yaitu metode dialog/diskusi, metode teladan/ccontoh, metode nasehat, metode pembiasaan, dan metode pendekatan/perhatian yang di mana metode tersebut merupakan strategi komunikasi yang sangat tepat untuk digunakan dalam proses belajar mengajar dan sangat berperan penting dalam membentuk, membina, dan mengarahkan siswa sehingga mampu menjadikan siswa berakhlak mulia, baik dalam lingkungan sekolah maupun dilingkungan sehari-hari.

2. Hasil penelitian menunjukkan bahwa ada empat faktor yang berpengaruh. Keempat faktor itu meliputi: Kejelasan peran dan tugas, struktur kebijakan dalam penentuan strategi pembelajaran, dukungan pemimpin lokal dan nasional serta kemampuan guru itu sendiri. Adapun faktor-faktor yang mendukung dan menghambat, yaitu:

a. Faktor Pendukung

- 1) Sumber Daya Manusia (SDM) guru MI Al-Abrar
- 2) Sarana dan prasarana yang ada MI Al-Abrar
- 3) Manajemen pendidikan MI Al-Abrar

b. Faktor Penghambat

- 1) Latar belakang siswa MI Al-Abrar
- 2) Kemampuan siswa memahami nilai-nilai pembelajaran
- 3) Faktor lingkungan atau faktor pergaulan
- 4) Kondisi keluarga, kurangnya waktu orang tua pada anaknya disebabkan faktor kesibukan pekerjaan sehingga kurang perhatian terhadap anaknya

B. Implikasi Penelitian

1. Diharapkan kepada pihak sekolah lebih memperhatikan siswa karena merekalah generasi pelanjut bangsa dan juga himbauan kepada siswa untuk lebih menghormati guru, mengikuti setiap kegiatan keagamaan yang diadakan oleh pihak sekolah dan lebih disiplin dalam menaati peraturan sekolah.
2. Kepada Kepala Madrasah dan guru-guru MI Al-Abrar di Kecamatan Tamalate Kota Makassar agar lebih tekun dan aktif dalam membina akhlak siswa serta lebih bersabar dan lemah lembut dalam memberikan pembinaan sehingga dapat menghasilkan siswa yang kreatif dan berakhlak mulia.

DAFTAR PUSTAKA

Al-Quran Al-Karim

Tambak, Syahraini. *Pendidikan Komunikasi Islam*. Cet I; Jakarta: Kalam Mulia, 2013.

Sabri, Alisuf. *Pengantar Ilmu Pendidikan*. Cet I; Jakarta: UIN Jakarta, 2005.

Widjaya. *Komunikasi dan Hubungan Masyarakat*. Cet III; Jakarta: Bumi Aksara, 1997.

Pawit, Yusuf. *Komunikasi Pendidikan dan Komunikasi Instruksional*. Bandung: Remaja Rosdakarya, 1990.

Cangara, Hafied. *Perencanaan dan Strategi Komunikasi*. Ed I, Cet I; Jakarta: Rajawali Pers, 2013.

Tike, Arifuddin. *Dasar-Dasar Komunikasi*. Cet I; Yogyakarta: Kota Kembang, 2009.

Effendy, Onong Uchjana. *Ilmu Komunikasi: Teori dan Praktek*. Cet I; Bandung: PT Remaja Rosdakarya, 2006.

Muhammad, Arni. *Komunikasi Organisasi*. Cet I; Jakarta: PT Bumi Aksara, 1992.

Ilahi, Wahyu. *Komunikasi Dakwah*. Cet I; Bandung: PT Remaja Rosdakarya, 2010.

Wulur, B. Meisil. *Ilmu Komunikasi dan Dakwah*. Cet I; Makassar: Leisyah Publishing, 2016.

Rudy, Teuku May. *Komunikasi dan Hubungan Masyarakat Internasional*. Cet I; Bandung: PT Refika Aditama, 2015.

Masri, H. Abd. Rasyid. *Perubahan Sosial: Efektivitas Komunikasi dan Dakwah*. Cet I; Makassar: Alauddin University Press, 2012.

Budyatna, Muhammad. *Teori Komunikasi Antarpribadi: Sebuah Pengantar*. Ed 2, Cet I; Jakarta: Kencana, 2011.

Effendy, Onong Uchjana. *Human Relation dan Public Relation*. Cet 9; Bandung: Mandar Maju, 2009.

Abdullah, Yatimin. *Study Akhlak dalam Perspektif Al-Quran*. Ed I, Cet I; Jakarta: AMZAH, 2007.

AR, Zahrudin. *Pengantar Studi Akhlak*. Cet I; Jakarta: PT Raja Grafindo Persada, 2004.

- Effendy, Onong Uchjana. *Dinamika Komunikasi*. Cet 7; Bandung: PT Remaja Rosdakarya, 2008.
- Al Munawar, H. Said Agil Husin. *Aktualisasi Nilai-Nilai Quran: dalam Sistem Pendidikan Islam*. Cet I; Jakarta: Ciputat Press, 2003.
- Sutopo, Ariesto Hadi. Adrianus Arief. *Terampil Mengolah Data Kualitatif dengan NVivo*. Ed I, Cet I; Jakarta: Kencana, 2010.
- Kriyanto, Rachmat. *Teknik Praktis Riset Komunikasi*. Ed I, Cet 4; Jakarta: Kencana, 2009.
- Bungin, Burhan. *Penelitian Kualitatif*. Cet 2; Jakarta: Kencana, 2007.
- Mulyana, Deddy. *Metodologi Penelitian Kualitatif*. Cet I; Bandung: PT Remaja Rosdakarya, 2001.
- Sujarweni, V. Wiratna. *Metodologi Penelitian*. Yogyakarta: Pustaka Baru Press, 2014.
- Suprayogo, Imam. Tobroni. *Metodologi Penelitian Sosial-Agama*. Cet I; Bandung: PT Remaja Rosdakarya, 2001.
- Nata, Abuddin. *Akhlaq Tasawuf*. Ed I, cet I; Jakarta: PT Raja Grafindo Persada, 2003.
- An-Nahlawi, Abdurrahman. *Ushulut Tarbiyah Islamiah Wa Asalibiha fii Baiti wal Madrasati wal Mujtama'*. Penerjemah. Shihabuddin. Jakarta: Gema Insani Press, 1996.
- Zuhairini. *Metode Khusus Pendidikan Agama*. Cet VIII; Surabaya: Usaha Nasional, 1983.
- Bin Ibrahim Al-Hamd, Muhammad. *Maal Muallimin*. Penerjemah. Ahmad Syaikhu. Jakarta: Darul Haq, 2002.
- Qutb, Muhammad. *Sistem Pendidikan Islam*. Penerjemah. Salman Harun. Bandung: PT Al-Ma'arif.
- Bahar, Risna. *Pembinaan Karakter Anak pada Sekolah Alam Insan Kamil di Kelurahan Tamarunang Kecamatan Somba Opu Kabupaten Gowa*. Makassar: University Press, 2015.
- Alimuddin. *Manajemen Strategi Pembinaan Karakter Anak di Madrasah Aliyah Bulukunyi Kecamatan Polongbengkeng Selatan Kabupaten Gowa*. Makassar: University Press, 2016.
- Kamaria, *Strategi Komunikasi Guru Agama Islam terhadap Pembinaan Akhlak Islamiah di SMA Negeri 2 Sungguminasa Kabupaten Gowa*. Makassar: University Press, 2016.

DAFTAR PEDOMAN WAWANCARA

Untuk Kepala MI Al-Abrar

1. Bagaimana gambaran umum dan latar belakang MI Al-Abrar ini?
2. Bagaimana komunikasi yang digunakan ibu pada siswanya dalam lingkungan MI Al-Abrar
3. Bagaimana strategi yang digunakan ibu dalam membina akhlak siswanya?
4. Komunikasi apa yang digunakan guru-guru dalam mendidik peserta didiknya?
5. Program apa saja yang diterapkan di MI Al-Abrar?
6. Fasilitas apa saja yang mendukung berjalannya program-program yang ada di MI Al-Abrar?
7. Apa visi dan misi MI Al-Abrar?
8. Faktor-faktor apa saja yang mendukung dan menghambat strategi komunikasi dalam membina akhlak pada siswa MI Al-Abrar?

Untuk Guru Wali Kelas IV MI Al-Abrar

1. Sudah berapa tahun ibu mengajar di MI Al-Abrar ini?
2. Bagaimana komunikasi antara ibu dan siswa dalam proses belajar mengajar di kelas dan apa hambatannya?
3. Bagaimana cara ibu mengetahui kemampuan dan pemahaman siswa dalam menerima pembelajaran?
4. Metode apa saja yang ibu terapkan dalam membina akhlak siswa?
5. Strategi komunikasi bagaimana yang ibu gunakan dalam membina akhlak siswa?
6. Apakah ibu menggunakan media dalam proses belajar mengajar?
7. Apa kendala yang ibu hadapi dalam membina akhlak siswa?
8. Faktor-faktor apa saja yang mendukung dan menghambat ibu dalam membina akhlak siswa?
9. Kurikulum apa yang digunakan di MI Al-Abrar?
10. Materi apa saja yang ibu berikan pada siswa saat proses pembelajaran?



Wawancara dengan siswa MI Al-Abrar Kelas IV





Halaman Depan MI Al-Abrar di Kecamatan Tamalate Kota Makassar



Gedung MI Al-Abrar di Kecamatan Tamalate Kota Makassar



Pintu Gerbang MI Al-Abrar di Kecamatan Tamalate Kota Makassar



Halaman Depan MI Al-Abrar di Kecamatan Tamalate Kota Makassar

Lampiran: Dokumentasi Selama Penelitian di MI Al-Abrar Kecamatan Tamalate Kota Makassar



Wawancara dengan Kepala MI Al-Abrar (A.Harmiah Tannang, M.Pd.I., 40 Th)



Wawancara dengan Guru Wali Kelas IV MI Al-Abrar (Farida Marhayani, S.Pd., 29 Th)



Proses Belajar Mengajar didalam kelas IV MI Al-Abrar di Kecamatan Tamalate Kota Makassar



Proses Belajar Mengajar didalam kelas IV MI Al-Abrar di Kecamatan Tamalate Kota Makassar

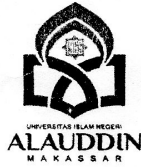

KEMENTERIAN AGAMA
UNIVERSITAS ISLAM NEGERI ALAUDDIN MAKASSAR
FAKULTAS DAKWAH DAN KOMUNIKASI

Kampus I: Jl. Sultan Alauddin No. 63 ☎ (0411) 864924, Fax, 864923 Makassar
Kampus II: Jl. H. Yasin Limpo ☎ (0411) 841879, Fax, 8221400 Samata-Gowa

Nomor : B-2812/DU.I/PP.009/6/2017
Sifat : Biasa
Lamp : -
Hal : *Permohonan Izin Penelitian*

Samata-Gowa, 14-Juni-2017

Kepada
YTH. Bapak Gubernur Sulawesi-Selatan
Cq. Kepala UPT, P2T, BKPM, Prov. Sul-Sel
Di –
Makassar

Assalamu Alaikum Wr.Wb

Dengan hormat disampaikan bahwa mahasiswa UIN Alauddin Makassar yang tersebut namanya dibawah ini :

Nama : Fitriyani
NIM : 50100113075
Tingkat/Semester : VIII (Delapan)
Fakultas /Jurusan : Komunikasi Penyiaran Islam
Alamat : Jl Mannuruki VI

Bermaksud melakukan penelitian dalam rangka menyusun skripsi yang berjudul **“Strategi Komunikasi Dalam Membina Akhlak Pada Siswa Madrasah Ibtidaiyah (MI) Al-Abbar Di Kecamatan Tamalate Kota Makassar”**. sebagai salah satu syarat untuk memperoleh gelar Sarjana

Dosen pembimbing : 1. Dr. Muh. Shuhufi, M. Ag
2. Dr. H. Kamaluddin Tajibu, M. Si

Untuk maksud tersebut kami mengharapkan kiranya mahasiswa yang bersangkutan dapat diberikan izin untuk mengadakan penelitian di **Kecamatan Tamalate Kota Makassar** dari tanggal 3 Juli s/d 3 Agustus 2017 sebagai salah satu syarat untuk memperoleh gelar sarjana.

Demikian, atas kerja samanya diucapkan terima kasih.

Wassalam

An. Dekan,
Wakil Dekan I Bidang Akademik

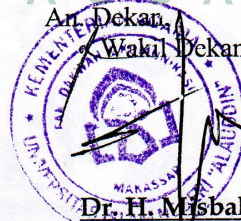

Dr. H. Misbahuddin, M. Ag
NIP. 1970 208 200031 001

Tembusan

- 1) Rektor UIN Alauddin Makassar (sebagai) Laporan
- 2) Mahasiswa yang bersangkutan
- 3) Arsip



PEMERINTAH PROVINSI SULAWESI SELATAN
DINAS PENANAMAN MODAL DAN PELAYANAN TERPADU SATU PINTU
BIDANG PENYELENGGARAAN PELAYANAN PERIZINAN

Nomor : 9413/S.01P/P2T/06/2017
Lampiran :
Perihal : Izin Penelitian

Kepada Yth.
Walikota Makassar

di-
Tempat

Berdasarkan surat Dekan Fak. Dakwah dan Komunikasi UIN Alauddin Makassar Nomor : B.2812/DU.I/TL.00/06/2017 tanggal 14 Juni 2017 perihal tersebut diatas, mahasiswa/peneliti dibawah ini:

Nama : **FITRIYANI**
Nomor Pokok : 50100113075
Program Studi : Komunikasi Penyiaran Islam (KPI)
Pekerjaan/Lembaga : Mahasiswa(S1)
Alamat : Jl. Muh. Yasin Limpo No. 36 Samata, Sungguminasa-Gowa

Bermaksud untuk melakukan penelitian di daerah/kantor saudara dalam rangka penyusunan Skripsi, dengan judul :

" STRATEGI KOMUNIKASI DALAM MEBINA AKHLAK PADA SISWA MADRASAH IBTIDAIYAH (MI) AL-ABRAR DI KECAMATAN TAMALATE KOTA MAKASSAR "

Yang akan dilaksanakan dari : Tgl. **03 Juli s/d 03 Agustus 2017**

Sehubungan dengan hal tersebut diatas, pada prinsipnya kami **menyetujui** kegiatan dimaksud dengan ketentuan yang tertera di belakang surat izin penelitian.

Demikian Surat Keterangan ini diberikan agar dipergunakan sebagaimana mestinya.

Diterbitkan di Makassar
Pada tanggal : 21 Juni 2017

A.n. GUBERNUR SULAWESI SELATAN
KEPALA DINAS PENANAMAN MODAL DAN PELAYANAN TERPADU SATU
PINTU PROVINSI SULAWESI SELATAN
Selaku Administrator Pelayanan Perizinan Terpadu

A. M. YAMIN, SE., MS.
Pangkat Pembina Utama Madya
Nip : 19610513 199002 1 002

Tembusan Yth
1. Dekan Fak. Dakwah dan Komunikasi UIN Alauddin Makassar di Makassar;
2. *Pertinggal.*

SIMAP PTSP 21-06-2017





PEMERINTAH KOTA MAKASSAR
BADAN KESATUAN BANGSA DAN POLITIK

Jalan Ahmad Yani No 2 Makassar 90111
Telp +62411 – 3615867 Fax +62411 – 3615867

Email : Kesbang@makassar.go.id Home page : <http://www.makassar.go.id>



Makassar, 10 Juli 2017

K e p a d a

Nomor : 070 / 2467 -II/BKBP/VII/2017
Sifat :
Perihal : Izin Penelitian

Yth. KEPALA DINAS PENDIDIKAN
KOTA MAKASSAR

Di -
MAKASSAR

Dengan Hormat,

Menunjuk Surat dari Kepala Dinas Koordinasi Penanaman Modal Daerah Provinsi Sulawesi Selatan Nomor : 9413 /S.01P/P2T/06/2017, Tanggal 21 Juni 2017, Perihal tersebut di atas, maka bersama ini disampaikan kepada Bapak bahwa:

Nama : FITRIYANI
Nim/Jurusan : 50100113075 / Komunikasi Penyiaran Islam (KPI)
Pekerjaan : Mahasiswa (S1) UIN Alauddin Makassar
Alamat : Jl. Muh. Yasin Limpo No. 36 Samata, Sungguminasa - Gowa
Judul : **"STRATEGI KOMUNIKASI DALAM MEMBINA AKHLAK PADA SISWA MADRASAH IBTIDAIYAH (MI) AL-ABRAR DI KECAMATAN TAMALATE KOTA MAKASSAR"**

Bermaksud mengadakan **Penelitian** pada Instansi / Wilayah Bapak, dalam rangka **Penyusunan Skripsi** sesuai dengan judul di atas, yang akan dilaksanakan mulai tanggal **10 Juli s/d 03 Agustus 2017**.

Sehubungan dengan hal tersebut, pada prinsipnya kami dapat **menyetujui dengan memberikan surat rekomendasi izin penelitian ini** dan harap diberikan bantuan dan fasilitas seperlunya.

Demikian disampaikan kepada Bapak untuk dimaklumi dan selanjutnya yang bersangkutan melaporkan hasilnya kepada Walikota Makassar Cq. Kepala Badan Kesatuan Bangsa dan Politik.

A.n.WALIKOTA MAKASSAR
KEPALA BADAN KESBANG DAN POLITIK
Dip. KABID. HUBUNGAN LANTAR LEMBAGA

Drs. AKHMAD NAMSUM, MM.

Pangkat : Penata Tk.I

NIP : 196705242006041004

Tembusan :

1. Kepala Badan Kesatuan Bangsa dan Politik Prop. Sul – Sel. di Makassar;
2. Kepala Unit Pelaksana Teknis P2T Badan Koordinasi Penanaman Modal Daerah Prop. Sul Sel di Makassar;
3. Dekan Fak. Dakwah dan Komunikasi UIN Alauddin Makassar di Makassar;
4. Mahasiswa yang bersangkutan;
5. Arsip

DAFTAR RIWAYAT HIDUP



Nama lengkap penulis ialah Fitriyani, lahir pada tanggal 06 Februari 1994 di Salupangkang III Kecamatan Topoyo Kabupaten Mamuju Tengah (Ma-Teng) Sulawesi Barat. Penulis merupakan anak kedua dari tujuh bersaudara, buah cinta dari ayahanda Drs. Ilham dengan ibunda Nuriyana. Saat ini penulis masih tinggal bersama kedua orang tua di jalan Mannuruki 06 lr. 02 no. II di Kecamatan Tamalate Kota Makassar.

Penulis menyelesaikan pendidikan dasar (SD) di SD Inpres Tappilina di Kecamatan Topoyo Kabupaten Ma-Teng. Kemudian melanjutkan Sekolah Menengah Pertama (SMP) Negeri 2 Topoyo di Kabupaten Ma-Teng. Kemudian melanjutkan Sekolah Menengah Atas (SMA) Negeri I Waeputeh di Kecamatan Topoyo Kabupaten Ma-Teng hingga selesai pada tahun 2013. Penulis melanjutkan pendidikan di bangku kuliah di UIN Alauddin Makassar, dengan mengambil jurusan Komunikasi dan Penyiaran Islam, Fakultas Dakwah dan Komunikasi.