

**PENINGKATAN HASIL BELAJAR SISWA PADA PEMBELAJARAN
BIOLOGI DENGAN MENGGUNAKAN TIPE *THINK PAIR AND SHARE (TPS)*
DI KELAS XI MA MUALLIMIN MUHAMADIYAH MAKASSAR**



SKRIPSI

Diajukan untuk Memenuhi Salah Satu Syarat untuk memperoleh gelar
Sarjana Pendidikan (S. Pd) pada Jurusan Pendidikan Biologi
Pada Fakultas Tarbiyah dan Keguruan
UIN Alauddin Makassar

O L E H

SURYADIN
20403105052

**FAKULTAS TARBIYAH DAN KEGURUAN
UNIVERSITAS ISLAM NEGERI (UIN) ALAUDDIN
MAKASSAR**

2010

PERNYATAAN KEASLIAN SKRIPSI

Dengan Penuh Kesadaran, penulis bertanda tangan di bawah ini, menyatakan bahwa; Skripsi ini benar adalah hasil karya penulis sendiri. Jika kemudian hari terbukti ia merupakan duplikat, tiruan, plagiat, dibuatkan, atau dibantu orang lain baik secara keseluruhan maupun sebagian, maka Skripsi ini dan gelar yang diperoleh karenanya batal demi hukum.

Makassar, 19 Mei 2010

Penyusun

SURYADIN
Nim. 20403115052

UNIVERSITAS ISLAM NEGERI
ALAUDDIN
M A K A S S A R

PENGESAHAN SKRIPSI

Skripsi yang berjudul “**PENINGKATAN HASIL BELAJAR SISWA PADA PEMBELAJARAN BIOLOGI DENGAN MENGGUNAKAN TIPE *THINK PAIR AND SHARE (TPS)* DI KELAS XI MA MUALLIMIN MUHAMADIYAH MAKASSAR**”, yang disusun oleh saudara Suryadin, NIM. 20403105052, Mahasiswa Jurusan Pendidikan Biologi pada Fakultas Tarbiyah dan Keguruan UIN Alauddin Makassar, telah diuji dan dipertahankan dalam sidang munaqasyah yang diselenggarakan pada hari Jumat, tanggal 30 Agustus 2008 M., bertepatan dengan tanggal 28 Sya’ban 1429 H., dan dinyatakan telah diterima sebagai salah satu syarat untuk memperoleh gelar Sarjana Pendidikan Islam (S.Pd.I) dalam Ilmu Tarbiyah Jurusan Pendidikan Agama Islam, dengan beberapa perbaikan.

Makassar, 28 Sya’ban 1429 H
30 Agustus 2008 M

DEWAN PENGUJI

(Sesuai SK Dekan Nomor : 68 Tahun 2010)

Ketua : Dra. Djuwariah, M. Pd., M.TESOL (.....)

Sekretaris : Dra. Kamsinah, M.Pd. I (.....)

Munaqis I : Drs. Moh. Ibnu Sulaiman Slamet, M.Ag (.....)

Munaqis II : Drs. Safei, M. Si (.....)

Pembimbing I : Dr. Muh. Khalifah Mustami, M. Pd (.....)

Pembimbing II : Drs. Thamrin Tayeb, M. Si (.....)

Diketahui oleh :
Dekan Fakultas Tarbiyah
UIN Alauddin Makassar

Prof. Dr. H. Moh. Natsir Mahmud, M.A
N.I.P: 19540816 198303 1 004

PERSETUJUAN PEMBIMBING

Pembimbing penulisan Skripsi saudara Suryadin, Nim : 20403105052, Mahasiswa Jurusan Pendidikan Biologi pada Fakultas Tarbiyah dan Keguruan UIN Alauddin Makassar, setelah seksama meneliti dan mengoreksi skripsi yang bersangkutan dengan judul : **“PENINGKATAN HASIL BELAJAR SISWA PADA PEMBELAJARAN BIOLOGI DENGAN MENGGUNAKAN TIPE *THINK PAIR AND SHARE (TPS)* DI KELAS XI MA MUALLIMIN MUHAMADIYAH MAKASSAR”**, menandakan bahwa skripsi tersebut telah memenuhi syarat ilmiah dan disetujui untuk diajukan ke sidang munaqasyah.

Demikian ini persetujuan ini diberikan untuk proses selanjutnya.

Makassar, 19 Mei 2010

Pembimbing I

Pembimbing II

Dr. Muh. Khalifah Mustami, M. Pd
NIP.19710412 200003 1 001

Drs. Thamrin Tayeb, M.Si
NIP. 19610529 199403 1 001

UNIVERSITAS ISLAM NEGERI
ALAUDDIN
M A K A S S A R

KATA PENGANTAR

بِسْمِ اللَّهِ الرَّحْمَنِ الرَّحِيمِ

الحمد لله رب العالمين والصلاة والسلام على اسرف الانبياء والمرسلين سيدنا محمد وعلى اله واصحابه اجمعين.

Segala puja dan puji bagi Allah, seru sekalian alam, Shalawat dan salam semoga tercurah kepada junjungan nabi besar Muhammad Saw. para sahabat, keluarga serta pengikut-pengikutnya hingga akhir zaman.

Skripsi ini adalah salah satu bentuk pertanggung jawaban penulis sebagai insan akademik. Dengan segala daya upaya skripsi ini disusun agar dapat memenuhi syarat-syarat ilmiah sebagai layaknya karya tulis yang representatif. Meskipun demikian, penulis tetap tidak terlepas dari keterbatasan-keterbatasan qodrati sebagai manusia biasa. Berbagai aspek penulisannya, baik dalam hal metode maupun standar ejaan-ejaan, masih mungkin terdapat kekurangan dan kekhilafan di dalamnya. Sebagian diantaranya masih belum dapat disempurnakan, akan tetapi sebagian lainnya telah dapat dibenahi sebagaimana mestinya. Dalam kaitan itu, penulis merasa berutang budi pada pihak-pihak yang berusaha membantu dalam proses perbaikan dan pembenahan itu. Maka melalui tulisan ini, penulis menyampaikan terima kasih yang se dalam-dalamnya kepada :

Kepada orang tua penulis, Ibunda Rafiah dengan jerih payahnya mendidik dan membesarkan penulis, serta memotivasi untuk terus belajar dan menuntut ilmu pengetahuan, hingga sampai pada tahap penyelesaian skripsi di UIN Alauddin Makassar.

Ucapan terima kasih dan penghargaan penulis juga sampaikan kepada:

1. Rektor UIN Alauddin Makassar bapak Prof. Dr. Azhar Arsyad, MA,
2. Dekan Fakultas Tarbiyah dan Keguruan bapak Prof. DR. H. Moh. Natsir Mahmud, MA, beserta Pembantu Dekan I Drs. Moh. Ibnu Sulaiman, S M.Ag, Pembantu Dekan II Drs. H. Muh. Anis Malik, M.Ag dan Pembantu Dekan III Drs. Abdul Karim, M.Ag,
3. Bapak Ketua Jurusan bapak Drs. Safei, M.Si dan Sekretaris Jurusan Pendidikan Agama Islam Fakultas Tarbiyah dan Keguruan ibu Jamilah S.Si, M.Si
4. Pembimbing I bapak Dr. Muh. Khalifah Mustami, M. Pd dan pembimbing II bapak Drs. Thamrin Tayeb, M.Si..
5. Rekan-rekan sahabat, karib kerabat, dan khusus kepada Teman Rahman, serta Temen-teman Pengurus mesjid. Penulis hanya dapat mendoakan semoga diberi imbalan pahala, rahmat dan karunia yang besar dari Allah Swt. Amin
Ya Rabbal Alamin.

Makassar 19 Mei 2010

Penyusun

SURYADIN

Nim: T.20403105052



DAFTAR ISI

	Halaman
HALAMAN JUDUL	i
HALAMAN PERNYATAAN KEASLIAN	ii
PENGESAHAN SKRIPSI	iii
PERSETUJUAN PEMBIMBING	iv
KATA PENGANTAR	iv
DAFTAR ISI	vii
DAFTAR TABEL	ix
DAFTAR GAMBAR	x
DAFTAR LAMPIRAN	xi
ABSTRAK	xii
BAB I PENDAHULUAN	1-5
A. Latar Belakang	1
B. Rumusan Masalah	4
C. Defenisi Operasional Variabel	4
D. Tujuan Penelitian	5
E. Manfaat Penelitian	5
BAB II TINJAUAN PUSTAKA	6-35

A. Model Pembelajaran Kooperatif tipe <i>Think Pair and Share (TPS)</i> ..	6
1. Pembelajaran kooperatif	6
2. Sintak pembelajaran Kooperatif tipe <i>Think Pair and Share (TPS)</i> .	9
3. Model pembelajaran Kooperatif tipe <i>Think Pair and Share</i> (TPS) .	10
4. Hasil Penelitian Yang Relevan	11
B. Hasil Belajar	13
C. Uraian Materi Pembelajaran sistem Gerak pada Manusia	16
BAB III METODE PENELITIAN	36-47
A. Jenis Penelitian	36
B. Subyek Penelitian	36
C. Sumber Data	36
D. Teknik dan Alat Pengumpulan Data	37
E. Prosedur Penelitian	37
F. Instrumen Penelitian.....	45
G. Teknik Analisis Data	46
BAB IV HASIL PENELITIAN DAN PEMBAHASAN	48-61
A. Hasil Penelitian	48
Siklus I	
1. Hasil belajar siswa	48
2. Aktivitas Siswa dan pengamatan kegiatan Guru	50
3. Refleksi Siklus I	52
Siklus II	
1. Hasil belajar siswa	52
2. Aktivitas Siswa dan pengamatan kegiatan Guru	55
3. Refleksi Siklus II	56
B. Pembahasan Hasil Penelitian	58
BAB V PENUTUP	62
A. Kesimpulan	62
B. Implikasi Penelitian	62
DAFTAR PUSTAKA	64

DAFTAR TABEL

	Halaman
Tabel 1: Distribusi Data Tes Hasil Belajar Biologi pada Tes Akhir Siklus I...	48
Tabel 2: Distribusi dan Persentase Jumlah Siswa dalam Setiap Kategori Hasil Belajar Biologi pada Tes Akhir Siklus I.....	49
Tabel 3: Distribusi ketuntasan belajar biologi siswa kelas XI MA Muallimin Muhammadiyah pada siklus I	50
Tabel 4: Distribusi jumlah aktivitas siswa pada siklus I.....	51
Tabel 5: Distribusi kegiatan guru pada siklus I	51
Tabel 6. Distribusi Data Tes Hasil Belajar Biologi pada Tes Akhir Siklus II...	53
Tabel 7. Distribusi dan Persentase Jumlah Siswa dalam setiap Kategori Hasil Belajar Biologi pada Tes Akhir Siklus II.....	53
Tabel 8. Distribusi ketuntasan belajar biologi siswa kelas XI MA Muallimin Muhammadiyah pada siklus II	54
Tabel 9. Distribusi jumlah aktivitas siswa pada siklus II	55
Tabel 10. Distribusi kegiatan guru pada siklus II.....	56
Tabel 11. Perbandingan ketuntasan belajar biologi siswa kelas XI MA Muallimin Muhammadiyah pada siklus I dan siklus II	57

DAFTAR GAMBAR

No.	Judul	Halaman
1.	Gambar Perkembangan Sel-Sel Tulang	18
2.	Gambar Proses osifikasi	19
3.	Gambar Struktur tengkorak manusia	24
4.	Gambar Struktur tulang belakang manusia	25
5.	Gambar Struktur tulang rusuk dan tulang dada manusia	26
6.	Gambar Struktur tulang telapak tangan manusia	27
7.	Gambar otot rangka	29
8.	Gambar umum desain penelitian	38

DAFTAR LAMPIRAN

No.	Judul	Halaman
1.	Daftar nilai siklus I Siswa kelas XI MA Muallimin Muhammadiyah Makassar	66
2.	Lembar observasi siswa pada siklus I	67
3.	Lembar observasi guru pada siklus I.....	68
4.	Daftar nilai siklus II Siswa kelas XI MA Muallimin Muhammadiyah Makassar Rencana Pelaksanaan Pembelajaran	68
5.	Lembar observasi siswa pada siklus II	70
6.	Lembar observasi guru pada siklus II	71
7.	RPP siklus I	72
8.	RPP siklus II	76
9.	Lembar kegiatan siswa pada siklus I pertemuan I	80
10.	Kunci jawaban LKS siklus I pertemuan I	81
11.	Lembar kegiatan siswa pada siklus I pertemuan 2	82
12.	Kunci jawaban LKS siklus I pertemuan 2	83
13.	Lembar kegiatan siswa pada siklus II pertemuan I	85
14.	Kunci jawaban LKS siklus II pertemuan I	86
15.	Lembar kegiatan siswa pada siklus II pertemuan 2	88
16.	Kunci jawaban LKS siklus II pertemuan 2	89
17.	Instrumen siklus I dan Kunci Jawaban I	91
18.	Instrumen siklus II dan Kunci Jawaban II	96
19.	Surat-surat	101

ABSTRAK

Nama : Suryadin
Nim : 20403105052
Judul : ”Peningkatan Hasil Belajar Siswa Pada Pembelajaran Biologi dengan Menggunakan Tipe *Think Pair and Share (TPS)* Di Kelas XI MA Muallimin Muhamadiyah Makassar”.

Metode pembelajaran kooperatif tipe *Think Pair and Share (TPS)* Adalah model pembelajaran yang memberikan siswa kesempatan untuk bekerja sendiri serta bekerja sama dengan orang lain. Keunggulan lain dari teknik ini adalah optimalisasi partisipasi siswa. Dengan metode klasikal yang memungkinkan hanya satu siswa maju dan membagikan hasilnya untuk seluruh kelas, Teknik Berpikir – Berpasangan – Berempat ini memberi kesempatan sedikitnya delapan kali lebih banyak kepada siswa untuk dikenali dan menunjukkan partisipasi mereka kepada orang lain. Skripsi ini membahas bagaimana hasil pada pembelajaran biologi siswa kelas XI MA Muallimin Muhamadiyah Makassar sehingga tuntas 75 % setelah penerapan pembelajaran kooperatif tipe *Think Pair and Share (TPS)*.

Penelitian ini merupakan penelitian tindakan kelas (*Classroom action research*) yang bertujuan untuk mengetahui peningkatan hasil belajar biologi pada siswa kelas XI MA Muallimin Muhamadiyah Makassar pembelajaran kooperatif tipe *Think Pair and Share (TPS)*.

Subjek penelitian ini adalah siswa kelas XI MA Muallimin Muhamadiyah Makassar semester Ganjil tahun ajaran 2009/2010, yang berjumlah 13 siswa yang terdiri atas siswa 5 laki-laki dan 8 siswa perempuan. Penelitian ini dilaksanakan dalam dua siklus dan tiap siklus terdiri atas empat tahap yaitu (1) Tahap perencanaan, (2) tahap tindakan. (3) tahap observasi, (4) tahap refleksi. Untuk mengumpulkan data yang diperlukan, maka digunakan tes sebagai instrumen penelitian. Selanjutnya, data yang diperoleh dianalisis dengan menggunakan analisis kuantitatif dan kualitatif.

Hasil penelitian mengungkapkan bahwa hasil belajar biologi siswa melalui pembelajaran kooperatif tipe *Think Pair and Share (TPS)* mengalami peningkatan dari satu siklus ke siklus berikutnya. Hal ini dibuktikan dengan meningkatnya nilai rata-rata yang diperoleh dari siklus I dengan nilai rata-rata 63,84 meningkat pada siklus II dengan nilai rata-rata 71,15 serta ditemukannya siswa yang memiliki hasil belajar yang mencapai ketuntasan.



UNIVERSITAS ISLAM NEGERI
ALAUDDIN
M A K A S S A R

BAB I

PENDAHULUAN

A. Latar Belakang

Pendidikan adalah usaha untuk mengantar manusia dari pengetahuan kurang menjadi lebih tinggi. Pendidikan pada saat ini dihadapkan pada tuntutan tujuan yang semakin canggih, semakin meningkat baik ragam, lebih-lebih kualitasnya. Oleh sebab itu, beban yang diemban oleh sekolah, dalam hal ini adalah guru sangat berat, karena guru yang berada pada garis depan dalam membentuk pribadi anak didik. Dengan demikian sistem pendidikan di masa depan perlu dikembangkan agar dapat menjadi lebih responsif terhadap tuntutan masyarakat dan tantangan yang akan dihadapi di dunia kerja di masa mendatang.

Selain faktor guru dan siswa, memperdayakan kemampuan siswa merupakan salah satu faktor memotivasi mereka dalam belajar untuk mencapai hasil belajar yang optimal. Sekarang ini, hasil belajar Biologi di sekolah-sekolah masih di bawah standar, sehingga mengakibatkan turunnya nilai pelajaran tersebut.

Berdasarkan pengalaman pada saat PPL dan KKN Profesi di Madrasah Aliyah Muallimin Muhamadiyah Makassar hasil belajar siswa rendah ditandai dengan nilai ulangan siswa yang rendah serta hasil Ujian Nasional (UN) matapelajaran yang tidak lulus adalah matapelajaran Biologi.

Madrasah Aliyah Muallimin Muhamadiyah Makassar, sebagaimana sekolah menengah umum, pengajaran IPA, khususnya biologi disesuaikan dengan kurikulum IPA biologi yang berlaku, baik tujuan maupun struktur materi. Tetapi pengajaran biologi hanya terbatas pada produk atau fakta, konsep dan teori saja. Padahal IPA

Biologi itu sendiri terdiri dari tiga komponen yaitu produk, proses, dan sikap. Adanya pola pengajaran yang dilakukan pada Madrasah Aliyah Muallimin Muhamadiyah Makassar tersebut, di antaranya disebabkan karena kurangnya pengetahuan dan pengalaman guru terhadap model pembelajaran yang tepat, dan kurang tersedianya perangkat pembelajaran yang sesuai. Model pembelajaran dan perangkat pembelajaran yang dimaksud adalah, yang bisa meningkatkan kemampuan akademik, melatih keterampilan berbicara, sekaligus menanamkan moralitas kepada siswa.

Dewasa ini banyak digunakan model Pembelajaran kooperatif. Bahkan pembelajaran kooperatif ini merupakan suatu model pembelajaran yang banyak dikembangkan. Beberapa ahli menyatakan bahwa model pembelajaran kooperatif tidak hanya unggul dalam membantu siswa untuk memahami konsep-konsep, tetapi juga membantu siswa menumbuhkan kemampuan kerja sama, berpikir kritis dan mengembangkan sikap sosial siswa.

Dalam pembelajaran kooperatif terdapat bermacam-macam tipe, salah satunya adalah pembelajaran kooperatif tipe *Think Pair and Share (TPS)*. Lie (1999, 60) tipe *Think Pair and Share (TPS)* sebagai struktur kegiatan pembelajaran gotong royong. Teknik ini memberi siswa kesempatan untuk bekerja sendiri serta bekerja sama dengan orang lain. Keunggulan dari tipe ini adalah optimalisasi partisipasi siswa, selain itu materi pelajaran Biologi menghendaki siswa untuk lebih banyak berfikir, menjawab dan saling membantu dalam kelompok kecil yang heterogen baik secara akademik maupun jenis kelamin.

Beberapa hasil penelitian membuktikan bahwa penggunaan pembelajaran kooperatif dapat meningkatkan kemampuan hubungan sosial, menumbuhkan sikap menerima kekurangan diri sendiri dan orang lain serta dapat merealisasikan kebutuhan siswa dalam berpikir, memecahkan masalah dan mengintegrasikan pengetahuan dan ketrampilan.

Hamalik dalam Rosmaini (2004, 12) dalam penelitiannya mengemukakan bahwa dengan menggunakan tipe *Think Pair and Share (TPS)* aktivitas siswa akan berkembang bila dilandasi dengan pendayagunaan potensi yang dimiliki. Dalam hal ini guru memegang peranan penting untuk mendorong aktivitas siswa sehingga siswa termotivasi untuk meningkatkan hasil belajarnya. Aktivitas siswa bekerja sama dengan pasangan lain dalam satu kelompok, terlihat sangat menarik karena bila siswa tidak puas dengan jawaban pasangannya maka mereka pindah bertanya pada pasangan lain dalam kelompoknya, untuk itu siswa saling mencocokkan jawabannya.

Pendekatan kooperatif dengan tipe *Think Pair and Share (TPS)* yang dikembangkan oleh Kagan dalam (Rosmaini 2004, 9-14) ini mengajarkan siswa untuk lebih mandiri dalam mengerjakan soal-soal yang diberikan sehingga dapat membangkitkan rasa percaya diri siswa, di mana siswa dapat bekerja sama orang lain dalam kelompok kecil yang heterogen.

Dari uraian di atas, penulis terdorong untuk mengkaji lebih jauh tentang pembelajaran kooperatif tipe *Think Pair and Share (TPS)* untuk meningkatkan hasil belajar siswa. Untuk mewujudkan impian di atas maka penulis mengangkat judul penelitian **”Peningkatan hasil belajar siswa pada pembelajaran Biologi dengan menggunakan tipe *Think Pair and Share (TPS)* di kelas XI MA Muallimin Muhamadiyah Makassar”**.

B. Rumusan Masalah

Berdasarkan latar belakang yang telah diuraikan di atas maka rumusan masalah dalam penelitian ini adalah dengan menerapkan pembelajaran kooperatif tipe *Think Pair and Share (TPS)* maka hasil belajar biologi siswa kelas XI MA Muallimin Muhamadiyah Makassar akan tuntas 75 %!

C. Definisi Operasional Variabel

Untuk menjaga kesalahpahaman dalam menafsirkan maksud yang terkandung dalam judul penelitian ini, maka terlebih dahulu penulis memberikan pengertian / definisi variabel penelitian secara operasional. Adapun variabel yang dimaksud antara lain:

1. Tipe *Think Pair and Share (TPS)*, langkah-langkahnya antara lain :
 - a. Guru menyampaikan inti materi dan kompetensi yang ingin dicapai
 - b. Siswa diminta untuk berfikir tentang materi/permasalahan yang disampaikan guru
 - c. Siswa diminta berpasangan dengan teman sebelahnya (kelompok 2 orang) dan mengutarakan hasil pemikiran masing-masing
 - d. Guru memimpin pleno kecil diskusi, tiap kelompok mengemukakan hasil diskusinya
 - e. Berawal dari kegiatan tersebut, Guru mengarahkan pembicaraan pada pokok permasalahan dan menambah materi yang belum diungkapkan para siswa
 - f. Guru memberi kesimpulan
 - g. Penutup
2. Hasil belajar adalah skor yang diperoleh siswa dari tes hasil belajar setelah membelajarkan dengan tipe *Think Pair and Share (TPS)*

D. Tujuan Penelitian

Berdasarkan permasalahan yang telah dikemukakan di atas, maka tujuan penelitian ini adalah untuk mengetahui ketuntasan belajar siswa kelas XI MA Muallimin Muhamadiyah Makassar melalui penerapan pembelajaran kooperatif tipe *Think Pair and Share (TPS)*.

E. Manfaat Hasil Penelitian

Manfaat yang diharapkan dalam penelitian ini adalah :

1. Bagi siswa merupakan masukan untuk memperluas wawasan pengetahuan mengenai cara belajar biologi dengan menggunakan tipe *Think Pair and Share (TPS)*
2. Bagi guru dan kepala sekolah sebagai bahan informasi dalam rangka meningkatkan mutu pembelajaran biologi.
3. Bagi peneliti selanjutnya, dapat menjadi bahan perbandingan dan referensi khususnya bagi peneliti yang akan mengkaji masalah yang relevan dengan masalah penelitian ini.

BAB II KAJIAN PUSTAKA

A. Model pembelajaran kooperatif tipe *Think Pair and Share (TPS)*

1. Pembelajaran Kooperatif

Pembelajaran kooperatif merupakan model pembelajaran dengan menggunakan sistem pengelompokan/tim kecil, yaitu antara empat sampai enam orang yang mempunyai latar belakang kemampuan akademik, jenis kelamin, ras, atau suku yang berbeda (heterogen). Pembelajaran kooperatif mempunyai dua komponen utama, yaitu komponen tugas kooperatif (*cooperative task*) dan komponen struktur insentif kooperatif (*cooperative incentive structure*) (Sanjaya 2008, 242-243)

Strategi pembelajaran kooperatif (*cooperative learning*) merupakan strategi pembelajaran kelompok yang akhir-akhir ini menjadi perhatian dan dianjurkan para ahli pendidikan untuk digunakan. Slavin dalam Sanjaya (2008, 309) mengemukakan dua alasan, *pertama*, beberapa hasil penelitian membuktikan bahwa penggunaan pembelajaran kooperatif dapat meningkatkan kemampuan hubungan sosial, menumbuhkan sikap menerima kekurangan diri dan orang lain serta dapat meningkatkan harga diri. *Kedua*, pembelajaran kooperatif dapat merealisasikan kebutuhan siswa dalam belajar berfikir, memecahkan masalah dan mengintegrasikan pengetahuan dan keterampilan.

Teknik pembelajaran kooperatif dalam budaya Indonesia yaitu gotong-royong. Anggota masyarakatnya mempunyai kesamaan tujuan dan saling ketergantungan satu dengan lainnya. Slavin mengemukakan bahwa teknik pembelajaran kooperatif adalah berbagai metode pembelajaran yang memungkinkan

para siswa bekerja di dalam kelompok kecil saling membantu satu sama lain dalam mempelajari materi tertentu. Dalam pembelajaran para siswa diharapkan saling membantu, berdiskusi, berdebat, atau saling menilai pengetahuan dan pemahaman satu sama lain (Suprayektif 2006: 89).

Berdasarkan definisi tersebut karakteristik teknik pembelajaran kooperatif adalah :

- a. Siswa belajar dalam kelompok.
- b. Siswa memiliki rasa saling ketergantungan.
- c. Siswa belajar berinteraksi secara kerjasama.
- d. Siswa dilatih untuk bertanggung jawab terhadap tugas.
- e. Siswa memiliki keterampilan komunikasiin terpersonal.

Ciri-ciri tersebut memberikan dampak positif kepada siswa antara lain :

- a. Membangun sikap belajar kelompok / bersosialisasi.
- b. Membangun kemampuan bekerjasama.
- c. Melatih kecakapan berkomunikasi.
- d. Melatih keterlibatan emosi siswa.
- e. Mengembangkan rasa percaya diri dalam belajar.
- f. Meningkatkan prestasi akademiknya secara individu dan kelompok.
- g. Meningkatkan motivasi belajar.
- h. Memperoleh kepuasan belajar.

Tingkat keberhasilan teknik pembelajaran kooperatif di atas, tergantung kepada tinggi rendahnya aspek berikut :

- a. Interdependensi ganjaran.
- b. Interdependensi tugas.
- c. Tanggung jawab atau akuntabilitas individual.
- d. Struktur yang dipaksakan oleh guru.
- e. Ada atau tidak adanya kompetensi kelompok.

Pembelajaran kooperatif sesuai dengan fitrah manusia sebagai makhluk sosial yang penuh ketergantungan dengan orang lain, mempunyai tujuan dan tanggung jawab bersama, pembagian tugas, dan rasa senasib. Dengan memanfaatkan kenyataan itu, belajar berkelompok secara kooperatif, siswa dilatih dan dibiasakan untuk saling berbagi (sharing) pengetahuan, pengalaman, tugas dan tanggung jawab. Saling membantu dan berlatih berinteraksi-komunikasi-sosialisasi karena kooperatif adalah miniature dari hidup bermasyarakat dan belajar menyadari kekurangan dan kelebihan masing-masing.

Model pembelajaran kooperatif adalah kegiatan pembelajaran dengan cara berkelompok untuk bekerja sama saling membantu mengkonstruksi konsep, menyelesaikan persoalan, atau inkuiri. Menurut teori dan pengalaman agar kelompok kohesif (kompak-partisipatif), tiap anggota kelompok terdiri dari 4 atau 5 orang, siswa heterogen (kemampuan, gender, karakter), ada kontrol dan fasilitasi, dan meminta tanggung jawab hasil kelompok berupa laporan atau presentasi. Sintaks pembelajaran kooperatif adalah informasi, pengarahan-strategi, membentuk kelompok heterogen, kerja kelompok, presentasi hasil kelompok, dan pelaporan (Erman 2009, 3-4).

2. Sintaks pembelajaran kooperatif Tipe *Think – Pair – Share (TPS)*

Mengadopsi model kooperatif Tipe *Think – Pair – Share (TPS)* dalam mata pelajaran biologi, maka seorang guru mata pelajaran biologi dapat menempuh tahapan pembelajaran sebagai berikut.

- a. Guru menentukan suatu pokok bahasan yang akan disajikan kepada siswanya dengan mengadopsi model pembelajaran *TPS*.
- b. Guru menjelaskan kepada seluruh siswa tentang akan diterapkannya model pembelajaran *TPS*, sebagai suatu variasi model pembelajaran.
- c. Guru menyiapkan materi bahan ajar yang harus dikerjakan kelompok.
- d. Guru membentuk kelompok-kelompok kecil dengan anggota 4-5 siswa. Kelompok dibuat heterogen tingkat kependaiannya dengan mempertimbangkan keharmonisan kerja kelompok .
- e. Guru menjelaskan materi baru secara singkat, kemudian memberikan soal latihan dalam bentuk Lembar Kerja Siswa.
- f. Siswa diminta untuk mengerjakan soal secara mandiri untuk beberapa saat.
- g. Siswa mendiskusikan hasil pemikirannya sendiri dengan pasangannya, sehingga didapatkan jawaban soal yang merupakan hasil diskusi dalam pasangan yang nantinya akan digunakan sebagai bahan berbagi/*sharing* dengan kelompoknya.
- h. Guru memberi kesempatan kepada kelompok untuk melaporkan hasil diskusinya di depan kelas, diikuti dengan kelompok lain yang memperoleh hasil yang berbeda sehingga terjadi proses berbagi/*sharing* pada diskusi kelas.
- i. Guru memberikan kesimpulan akhir dari diskusi kelas.

- j. Menjelang akhir waktu, guru memberikan latihan pendalaman secara klasikal dengan menekankan strategi pemecahan masalah.
- k. Guru merefleksi hasil kegiatan belajar bersama siswa.
- l. Guru dapat memberikan tes formatif, sesuai dengan Indikator/kompetensi yang ditentukan.

3. Model Pembelajaran Tipe *Think – Pair – Share (TPS)*

Anita Lie (2005, 62), teknik belajar mengajar Berpikir – Berpasangan – Berempat dikembangkan oleh Frank Lyman (*Think – Pair – Share*) dan Spencer Kagan (*Think – Pair – Square*) sebagai struktur kegiatan pembelajaran cooperative learning. Teknik ini memberi siswa kesempatan untuk bekerja sendiri serta bekerjasama dengan orang lain. Keunggulan lain dari teknik ini adalah optimalisasi partisipasi siswa. Dengan metode klasikal yang memungkinkan hanya satu siswa maju dan membagikan hasilnya untuk seluruh kelas, Teknik Berpikir – Berpasangan – Berempat ini memberi kesempatan sedikitnya delapan kali lebih banyak kepada siswa untuk dikenali dan menunjukkan partisipasi mereka kepada orang lain.

Teknik ini bisa digunakan dalam semua mata pelajaran dan untuk semua tingkatan usia anak didik. Dalam pembelajaran biologi melalui model pembelajaran metode *Think Pair and Share (TPS)* diharapkan siswa aktif maka dapat berakibat ingatan siswa mengenai apa yang dipelajarinya akan lebih lama.

Metode *Think Pair and Share (TPS)* merupakan metode pembelajaran yang tepat digunakan untuk pokok bahasan Sistem Gerak pada Manusia dimana setelah pembelajaran menggunakan metode *Think Pair and Share (TPS)* diharapkan siswa mampu mendeskripsikan sistem gerak pada manusia dan hubungannya dengan kesehatan.

Franky Lyman dalam Heny Ariyanti S (2008, 29), mengemukakan bahwa metode *Think Pair and Share (TPS)* mampu mengubah asumsi bahwa metode diskusi perlu diselenggarakan dalam setting kelompok kelas secara keseluruhan. metode *Think Pair and Share (TPS)* memberi waktu kepada para siswa untuk berpikir dan merespons serta saling membantu lain. Menurut Lyman terdapat langkah-langkah sebagai berikut:

- a. Langkah 1 – Berpikir (*Thinking*) : Guru mengajukan pertanyaan atau isu yang berkaitan dengan pelajaran dan siswa diberi waktu satu menit untuk berpikir sendiri mengenai jawaban atau isu tersebut.
- b. Langkah 2 – Berpasangan (*Pairing*) : Selanjutnya guru meminta siswa untuk berpasangan dan mendiskusikan yang telah dipikirkan. Interaksi selama periode ini dapat menghasilkan jawaban ide bersama jika isu khusus telah diidentifikasi.
- c. Langkah 3 – Berbagi (*Sharing*) : Pada langkah akhir ini guru meminta pasangan-pasangan tersebut untuk berbagi atau bekerja sama dengan kelas secara keseluruhan mengenai yang telah mereka bicarakan. Langkah ini akan efektif jika guru berkeliling kelas dari pasangan yang satu ke pasangan yang lain, sehingga seperempat atau separo dari pasangan-pasangan tersebut memperoleh kesempatan untuk melapor.

4. Hasil Penelitian yang Relevan

Rosmaini S (2004, 11) dalam jurnalnya yang berjudul Penerapan Pendekatan Struktural *Think–Pair–Share (TPS)* untuk Meningkatkan Hasil Belajar dan Aktivitas Siswa Kelas I.7 SLTPN 20 Pekanbaru pada Pokok Bahasan Keanekaragaman Hewan Tahun Ajaran 2002/2003. Metode *Think Pair and Share (TPS)* yang

dikembangkan oleh Kagan dengan mengajarkan siswa untuk lebih mandiri dalam mengerjakan soal-soal yang diberikan sehingga dapat membangkitkan rasa percaya diri siswa, siswa dapat bekerja sama orang lain dalam kelompok kecil yang heterogen. Keunggulan dari pendekatan ini adalah optimalisasi partisipasi siswa, selain itu matapelajaran biologi menghendaki siswa untuk lebih banyak berfikir, menjawab, dan saling membantu dalam kelompok kecil yang heterogen baik secara akademik maupun jenis kelamin. Kelompok kecil ini diharapkan siswa lebih aktif belajar untuk menyelesaikan tugas-tugas akademik dan semua anggota kelompok merasa terlibat di dalamnya. Spencer Kagan mengemukakan bahwa bekerja dalam kelompok kecil diharapkan siswa lebih aktif bekerja untuk menyelesaikan tugas-tugas akademik dan semua kelompok akan merasa terlibat di dalamnya, sehingga dapat meningkatkan hasil belajar siswa.

Hernawati (2007, 50) dalam skripsinya yang berjudul Penerapan Model Pembelajaran *Cooperative Learning Tipe Thinks Pair and Share (TPS)* dapat Meningkatkan Hasil Belajar Siswa Kelas VIII E SMPN 14 Tegal dalam Pokok Bahasan Sistem Persamaan Linear Dua Variabel. Dengan menggunakan model pembelajaran Metode *Think Pair and Share (TPS)*, sebelum berdiskusi secara kelompok siswa berupaya untuk berpikir sendiri terlebih dahulu, kemudian didiskusikan dengan pasangannya sehingga siswa telah mempunyai bahan untuk

dibawa dalam diskusi kelompok, dengan demikian siswa akan terlibat secara aktif dalam proses pembelajaran serta dapat meningkatkan hasil belajar.

Yustini Yusuf (2005, 10) dalam jurnalnya yang berjudul Upaya Peningkatan Hasil Belajar Biologi Melalui Pembelajaran Kooperatif Dengan Pendekatan Struktur di Kelas I.7 SLTP Negeri 20 Pekanbaru, bahwa dengan menerapkan Pendekatan Struktur *Think Pair and Share (TPS)* dapat meningkatkan hasil belajar siswa kelas.I.7 SLTPN 20 Pekanbaru.

B. Hasil Belajar

Hasil belajar sering disebut juga prestasi belajar. Kata prestasi berasal dari Bahasa Belanda *prestatie*, kemudian di dalam bahasa Indonesia disebut prestasi, diartikan sebagai hasil usaha. Prestasi banyak digunakan di dalam berbagai bidang dan diberi pengertian sebagai kemampuan, keterampilan, sikap seseorang dalam menyelesaikan sesuatu hal.

Prestasi adalah hasil dari suatu kegiatan yang telah dikerjakan, atau diciptakan secara individu maupun secara kelompok (Bahri, 1994, 19). Pendapat ini berarti prestasi tidak akan pernah dihasilkan apabila seseorang tidak melakukan kegiatan. Hasil belajar atau prestasi belajar adalah suatu hasil yang telah dicapai oleh siswa setelah melakukan kegiatan belajar. Oleh karena itu prestasi belajar bukan ukuran, tetapi dapat diukur setelah melakukan kegiatan belajar. Keberhasilan seseorang dalam mengikuti program pembelajaran dapat dilihat dari prestasi belajar seseorang tersebut.

Proses belajar mengajar merupakan formal di sekolah di dalamnya terjadi interaksi antara berbagai komponen pengajaran. Komponen-komponen itu dapat dikelompokkan ke dalam tiga kategori utama, yaitu :

1. Guru
2. Isi atau materi pelajaran dan
3. Siswa.

Interaksi antara ketiga komponen utama melibatkan sarana dan prasarana seperti metode, media, dan penataan lingkungan tempat belajar, sehingga tercipta situasi belajar-mengajar yang memungkinkan tercapainya tujuan yang telah direncanakan sebelumnya. Dengan demikian, guru yang memegang peranan sentral dalam proses belajar mengajar, setidaknya menjalankan tiga macam tugas utama, yaitu merencanakan, melaksanakan pengajaran dan memberikan balikan (Ali 2004, 26).

Bloom, “prestasi belajar yang dicapai oleh siswa dapat dikelompokkan menjadi 3 (tiga) kawasan, yaitu kognitif, afektif, dan psikomotorik”. Menurut pendapat ini aspek kognitif berkaitan dengan perilaku berpikir, mengetahui, dan memecahkan masalah. Ada enam tingkatan aspek kognitif yang bergerak dari yang sederhana sampai yang kompleks : (1) pengetahuan (*knowledge*), yaitu kemampuan mengingat materi pelajaran yang sudah dipelajari sebelumnya; (2) pemahaman (*comprehension*, *understanding*), seperti menafsirkan, menjelaskan, atau meringkas; (3) penerapan (*application*), yaitu kemampuan menafsirkan atau menggunakan materi pelajaran yang sudah dipelajari ke dalam situasi baru atau konkret; (4) analisis (*analysis*), yaitu kemampuan menguraikan atau menjabarkan sesuatu ke dalam komponen-komponen atau bagian-bagian sehingga susunannya dapat dimengerti; (5)

sintesis (*synthesis*), yaitu kemampuan menghimpun bagian-bagian ke dalam suatu keseluruhan; (6) evaluasi (*evaluation*), yaitu kemampuan menggunakan pengetahuan untuk membuat penilaian terhadap sesuatu berdasarkan kriteria tertentu.

Aspek afektif berkaitan dengan sikap, nilai-nilai, interes, apresiasi, dan menyesuaikan perasaan sosial. Aspek ini mempunyai lima tingkatan dari yang sederhana ke yang kompleks : (1) penerimaan (*receiving*), merupakan kepekaan menerima rangsangan (stimulus) baik berupa situasi maupun gejala; (2) penanggapan (*responding*), berkaitan dengan reaksi yang diberikan seseorang terhadap stimulus yang datang; (3) penilaian (*valuing*), berkaitan dengan nilai dan kepercayaan terhadap gejala atau stimulus yang datang; (4) organisasi (*organization*), yaitu penerimaan terhadap berbagai nilai yang berbeda berdasarkan suatu sistem nilai tertentu yang lebih tinggi; (5) karakteristik nilai (*characterization by a value complex*), merupakan keterpaduan semua system nilai yang telah dimiliki seseorang, yang mempengaruhi pola kepribadian dan tingkah lakunya.

Aspek psikomotor berkaitan dengan keterampilan (*skill*) atau kemampuan bertindak setelah seseorang menerima pengalaman tertentu. Hasil belajar rana psikomotor dikemukakan oleh Simpson(1956) yang menyatakan bahwa hasil belajar psikomotor ini tampak dalam bentuk ketrampilan dalam bentuk skill dan kemampuan bertindak individu. Hasil belajar psikomotor ini sebenarnya merupakan kelanjutan hasil belajar kognif dan hasil belajar efektif (Sudijono 2006, 49-58).

Definisi tentang belajar dikemukakan oleh R.M. Gagne, bahwa belajar ialah perubahan dalam disposisi atau kesanggupan yang berlaku selama waktu tertentu dan yang tak dapat dinyatakan sebagai proses dan yang tak dapat dinyatakan sebagai proses pertumbuhan (Ishak 1988, 21)

Skinner, dalam buku *Psychology: the teaching-learning process*, berpendapat bahwa belajar adalah suatu proses penyesuaian tingkah laku yang berlangsung secara progresif. Skinner percaya bahwa proses adaptasi tersebut akan mendatangkan hasil yang optimal apabila ia diberi penguat (*reinforcer*) (Syah 2008, 90).

Belajar adalah proses usaha yang dilakukan individu untuk memperoleh suatu perubahan tingkah laku yang baru secara keseluruhan, sebagai hasil pengalaman sendiri dalam interaksi dengan lingkungannya (Slameto 2003, 2)

Morgan, dalam Purwanto (1990, 84) belajar adalah setiap perubahan yang relatif menetap dalam tingkah laku yang terjadi sebagai suatu hasil dari latihan atau pengalaman. Untuk dapat disebut belajar, maka perubahan harus relatif menetap: harus merupakan akhir daripada suatu periode waktu yang cukup panjang.

C. Uraian Materi Pembelajaran Sistem Gerak pada Manusia

1. Tulang

Salah satu ciri dari makhluk hidup adalah bergerak. Secara umum gerak dapat diartikan berpindah tempat atau perubahan posisi sebagian atau seluruh bagian dari tubuh makhluk hidup. Makhluk hidup akan bergerak bila aka impuls atau rangsangan yang mengenai sebagian atau seluruh tubuhnya. Pada hewan dan manusia dapat mewakili pengertian gerak secara umum dan dapat dilihat dengan kasat mata/secara nyata. Gerak pada manusia dan hewan menggunakan alat gerak yang tersusun dalam sistem gerak.

a. Jenis – jenis tulang

1) Tulang rawan (kartilago)

Bersifat bingkas dan lentur serta terdiri atas sel- sel rawan yang dapat menghasilkan matriks berupa kondrin. Pada anak – anak jaringan tulang rawan banyak mengandung matriks. Pada orang dewasa tulang rawan hanya terdapat pada beberapa tempat , misalnya cuping hidung, cuping telinga, antara tulang rusuk dan tulang dada, sendi- sendi tulang, antar ruas tulang belakang, pada cakra epifis. Matriks tulang rawan merupakan campuran protein dengan polisakarida yang disebut kondrin.

Tulang rawan ada tiga tipe yaitu: hialin, elastik dan serat.

- a) Tulang Rawan Hialin. Matriksnya memiliki serat kolagen yang tersebar dalam bentuk anyaman halus dan rapat. Terdapat pada saluran pernapasan dan ujung tulang rusuk. Tulang rawan hialin bening seperti kaca.
- b) Tulang Rawan Elastik. Susunan polikandrium, matriks , sel dan lacuna tulang rawan elastic sama dengan tulang rawan hialin. Akan tetapi serat kolagen tulang rawan elastic tidak tersebar dan nyata seperti pada tulang rawan hialin. Bentuk serat – serat elastic bergelombang . tulang rawan elastic terdapat pada epiglottis dan bagian luar telinga.
- c) Tulang Rawan Fibrosa (Fibrokartilago) / Serat. Matriksnya mengandung serabut kolagen kasar dan tidak teratur; terletak di perlekatan ligamen, sambungan tulang belakang, dan simfisis pubis. Sifat khas dari tulang rawan ini adalah lakuna – lakunanya bulat atau bulat telur dan berisi sel – sel (kondrosit).

2) Tulang (osteon)

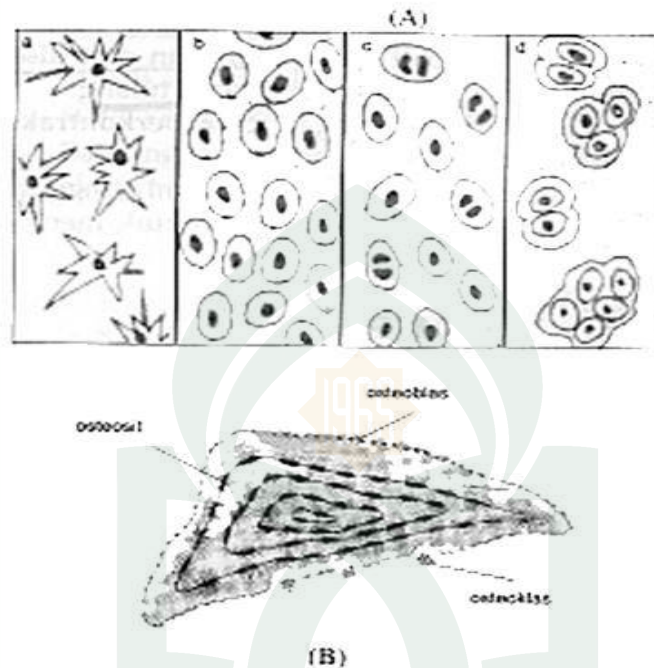

Gambar 1 : Perkembangan sel - sel tulang.jpg

Bersifat keras dan berfungsi menyusun berbagai sistem rangka tersusun dari bagian – bagian sebagai berikut:

- a) Osteoprogenitor, merupakan sel khusus yaitu derivat mesenkima yang memiliki potensi mitosis yang mampu berdiferensiasi menjadi osteoblas terdapat dibagian luar membrane (periosteum)
- b) Osteoblas merupakan sel tulang muda yang akan membentuk osteosit.
- c) Osteosit merupakan sel – sel tulang dewasa.
- d) Osteoklas merupakan sel yang berkembang dari monosit dan terdapat disekitar permukaan tulang . fungsi osteoklas untuk perkembangan, pemeliharaan , perawatan dan perbaikan tulang.

b. Pembentukan Tulang

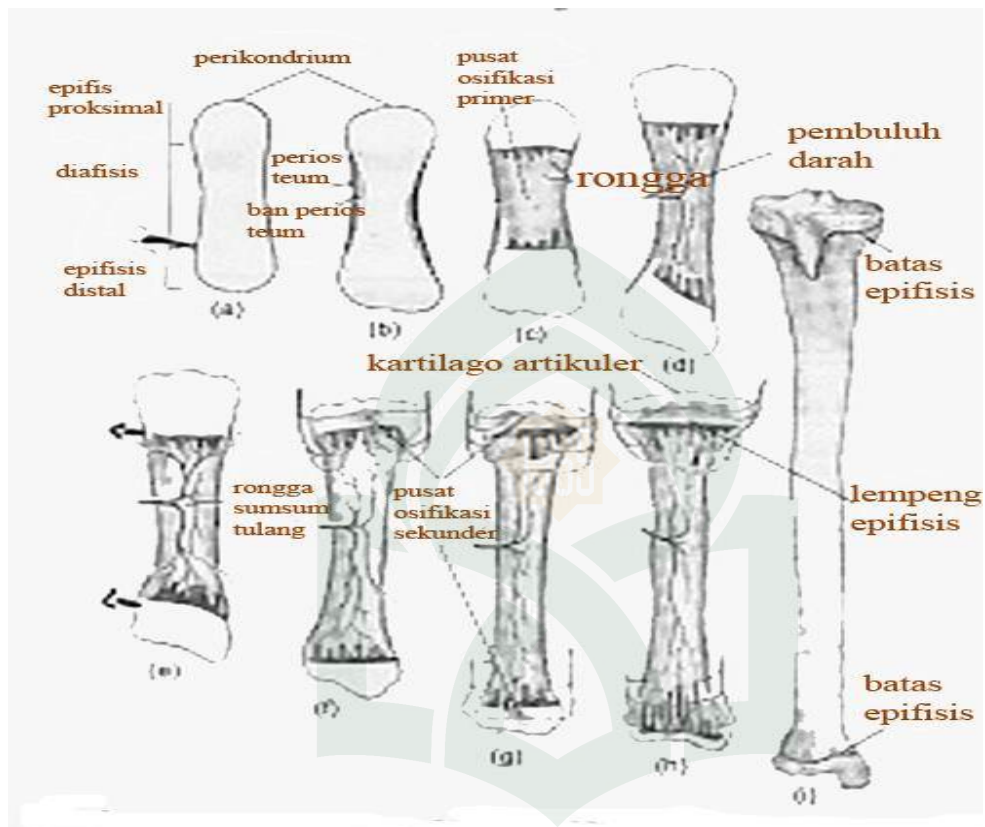

Gambar 2: proses osifikasi. jpg

Pembentukan tulang terjadi segera setelah terbentuk tulang rawan (kartilago). Kartilago dihasilkan dari sel-sel menseskima. Setelah kartilago terbentuk, bagian dalamnya akan berongga dan terisi osteoblas. Osteoblas juga menempati jaringan seluruhnya dan membentuk sel-sel tulang. Sel-sel tulang dibentuk dari arah dalam ke luar atau proses pembentukannya konsentris. Setiap satuan sel tulang mengelilingi suatu pembuluh darah dan saraf membentuk suatu sistem yang disebut Sistem Havers.

Berdasarkan matriksnya , jaringan tulang dibedakan sebagai berikut:

- 1) Tulang Kompak, merupakan tulang dengan matrik yang padat dan rapat, misalnya tulang pipa.
- 2) Tulang Spons merupakan tulang yang matriksnya berongga misalnya tulang – tulang pipih dan tulang – tulang pendek.

Berdasarkan bentuknya terdapat tiga macam bentuk tulang yang menyusun rangka tubuh, yaitu tulang pipa , tulang pipih, dan tulang pendek, selain itu ada pula tulang tak terbentuk.

a) Tulang pipa (tulang panjang)

Berbentuk tabung dan biasanya berongga. Di ujung tulang terjadi perluasan yang berfungsi untuk berhubungan dengan tulang lain, contohnya adalah tulang betis, tulang kering, tulang hasta, dan tulang pengupil. Tulang pipa terbagi menjadi tiga bagian , yaitu bagian tengah disebut diafisis , kedua ujung disebut epifisis, dan antara epifisis dan diafisis disebut cakra epifisis. Pada anak – anak cakra epifisis berupa kartilago yang mengandung osteoblas, sedangkan pada orang dewasa yang sudah tidak bertambah lagi tingginya cakra epifisis sudah sudah menulang. Osteoblas menempati rongga yang disebut rongga sumsum tulang.

b) Tulang pipih

Tersusun atas dua lempengan tulang kompak dan tulang spons, didalamnya terdapat sumsum. Kebanyakan tulang pipih menyusun dinding rongga sehingga tulang pipih ini sering berfungsi sebagai pelindung atau untuk memperkuat , contohnya adalah tulang rusuk, tulang belikat, dan tulang tengkorak.

c) Tulang pendek

Tulang pendek berbentuk kubus dan hanya ditemukan pada pangkal kaki, pangkal lengan dan ruas – ruas tulang belakang.

c. Fungsi Tulang

Tulang – tulang pada manusia selain menyusun rangka, juga mempunyai fungsi lain, yaitu:

- 1) Memberi bentuk tubuh
- 2) Melindungi alat tubuh yang vital,
- 3) Menahan dan menegakkan tubuh
- 4) Tempat perlekatan otot
- 5) Tempat menyimpan mineral terutama kalsium dan posfor
- 6) Tempat pembentukan sel darah

d. Tempat Hubungan Antar Tulang

Hubungan antar tulang disebut artikulasi. Untuk dapat bergerak dibutuhkan struktur khusus yang terdapat pada artikulasi, Struktur khusus tersebut dinamakan sendi. terbentuknya sendi dimulai dari kartilago didaerah sendi. Terbentuknya sendi dimulai dari kartilago didaerah sendi. Mula – mula kartilago akan membesar lalu kedua ujungnya akan diliputi jaringan ikat. Kemudian kedua ujung kartilago akan membentuk sel –sel tulang , keduanya diselaputi oleh selaput sendi (membrane sinoval) yang liat dan menghasilkan minyak pelumas tulang yang disebut sinoval.

- 1) Sinartrosis. penyimpan energy, yaitu berupa lemak yang ada di sumsum kuning Adalah hubungan antar tulang yang tidak memiliki celah sendi,

hubungan antar tulang ini dihubungkan dengan erat oleh jaringan serabut sehingga sama sekali tidak bisa digerakkan. Ada dua tipe utama sinartrosis, yaitu suture dan sinkondrosis. Suture adalah hubungan antar tulang yang dihubungkan dengan jaringan ikat serabut padat, contohnya pada tengkorak. Sinkondrosis adalah hubungan antar tulang yang dihubungkan oleh kartilago hialin, contohnya hubungan antara epifisis dan diafisis pada tulang dewasa; hubungan antar tulang ini tidak dapat digerakkan.

2) Amfiartrosis

Adalah sendi yang dihubungkan oleh kartilago sehingga memungkinkan untuk sedikit gerakan. Dibagi menjadi dua, yaitu simfisis dan sindesmosis. Pada simfisis sendi dihubungkan oleh kartilago serabut yang pipih, contohnya pada sendi antar tulang belakang, dan pada tulang kemaluan. Pada sindesmosis, sendi dihubungkan oleh jaringan ikat serabut dan ligament. Contohnya sendi antar tulang betis dan tulang kering.

3) Diartosis

Adalah hubungan antar tulang yang kedua ujungnya tidak dihubungkan oleh jaringan sehingga tulang dapat digerakkan, disebut juga sendi. Diartosis disebut juga hubungan synovial yang dicirikan dengan keleluasaan bergerak dan fleksibel.

Diartosis dicirikan sebagai berikut:

- a) Permukaan sendi dibalut oleh selaput atau kapsul jaringan ikat fibrous,
- b) Bagian dalam kapsul dibatasi oleh membrane jaringan ikat yang disebut membrane synovial yang menghasilkan cairan pelumas untuk mengurangi gesekan,

- c) Kapsul fibrousnya ada yang diperkuat oleh ligament dan ada yang tidak,
- d) Di dalam kapsul biasanya terdapat bantalan kartilago serabut.

Hubungan tulang yang bersifat diartrosis contohnya adalah sebagai berikut:

- (1) *Sendi Peluru*. Pada sendi ini kedua ujung berbentuk lekuk dan bongkol. Bentuk ini memungkinkan gerakan yang bebas dan dapat berporos tiga. Misalnya sendi pada gelang bahu dan gelang panggul.
- (2) *Sendi Engsel*. Pada sendi engsel kedua ujung tulang berbentuk engsel dan berporos satu, misalnya pada siku, lutut, nata kaki, dan ruas antar jari.
- (3) *Sendi Putar*. Pada sendi ini ujung yang satu dapat mengitari ujung tulang yang lain. Bentuk seperti ini memungkinkan untuk gerakan rotasi untuk satu poros, misalnya antar tulang hasta dan pengumpil, dan antar tulang atlas dengan tulang tengkorak.
- (4) *Sendi Ovoid*. Sendi ini memungkinkan gerakan berporos dua dengan gerakan kekiri dan kekanan, maju mundur dan muka belakang. Misalnya antar tulang pengumpil dan tulang pergelangan tangan.
- (5) *Sendi Pelana atau Sela*. Pada sendi ini kedua ujung tulang membentuk sendi berbentuk pelana dan berporos dua, tetapi dapat bergerak lebih bebas, seperti gerakan orang naik kuda. Misalnya sendi antar tulang telapak tangan dan tulang pergelangan tangan dan ibu jari.
- (6) *Sendi luncur*. Kedua ujung tulang agak rata sehingga menimbulkan gerakan menggeser dan tidak berporos, contohnya sendi antar tulang pergelangan

tangan, antar tulang pergelangan kaki, antar tulang selangka dan tulang belikat.

e. Sistem Rangka

Tulang-tulang dalam tubuh membentuk sistem rangka. Kemudian sistem rangka ini bersama-sama menyusun kerangka tubuh. Secara garis besar, rangka (skeleton) manusia dibagi menjadi dua, yaitu rangka aksial (tumbu tubuh) dan rangka apendikuler (anggota tubuh).

1) Rangka Aksial

Rangka aksial terdiri dari tulang belakang (vertebra), tulang tengkorak, dan tulang rusuk.

a) Tengkorak

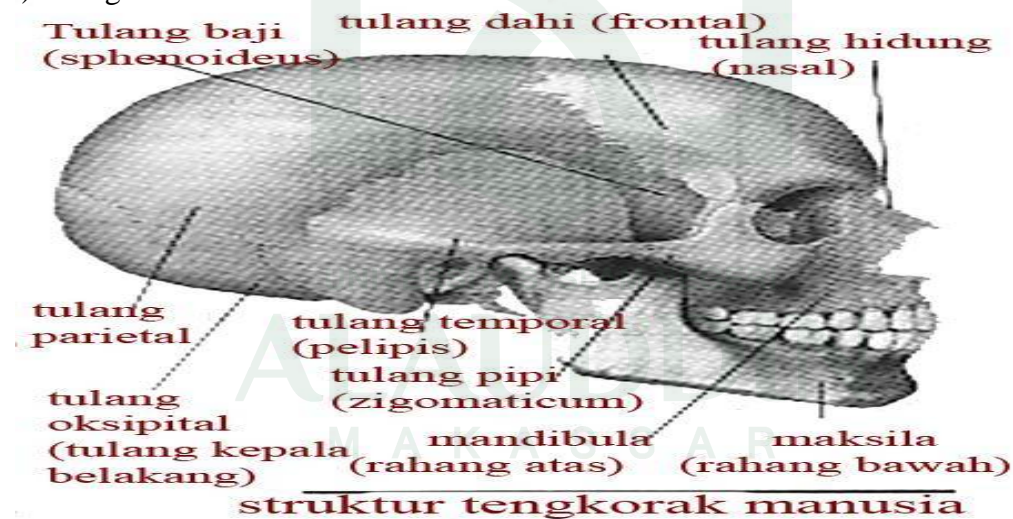

Gambar 3 :struktur tengkorak manusia.jpg

Tengkorak berfungsi melindungi otak. Hubungan tulang yang terdapat pada tempurung kepala bersifat suture, yaitu tidak dapat digerakkan.

b) Tulang Belakang

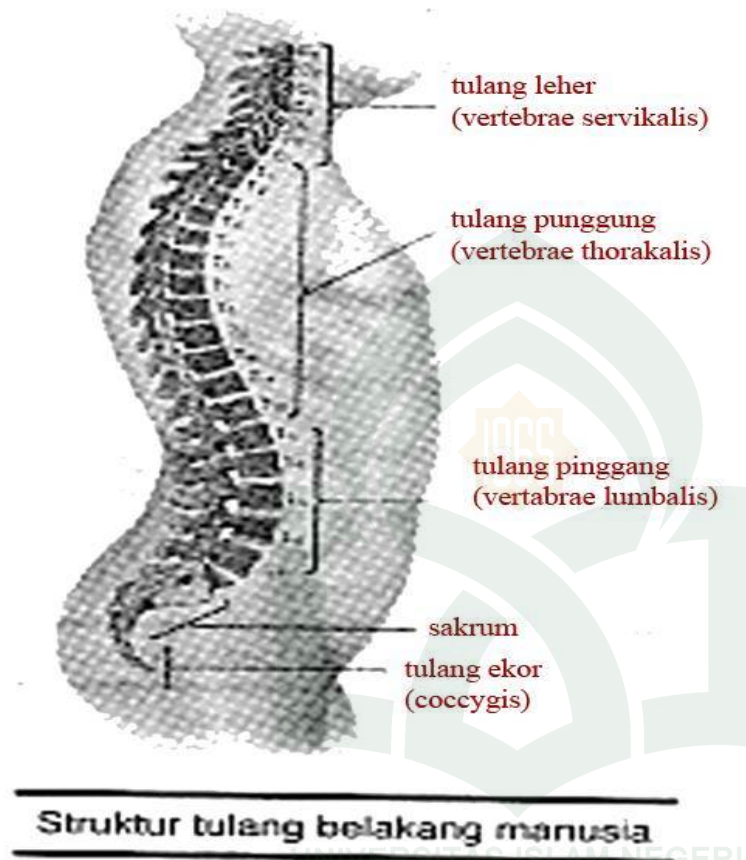

Gambar 4 :struktur tulang belakang manusia.jpg

Pada tulang belakang terjadi pelengkungan - pelengkungan yang berfungsi untuk menyangga berat dan memungkinkan manusia melakukan berbagai jenis posisi dan gerak misalnya berdiri, duduk, atau berlari.

c) Hioid. Hioid merupakan tulang yang berbentuk huruf U, terdapat di antara laring dan mandibula. Hioid berfungsi sebagai tempat pelekatan beberapa otot mulut dan lidah.

d) Tulang dada dan tulang rusuk

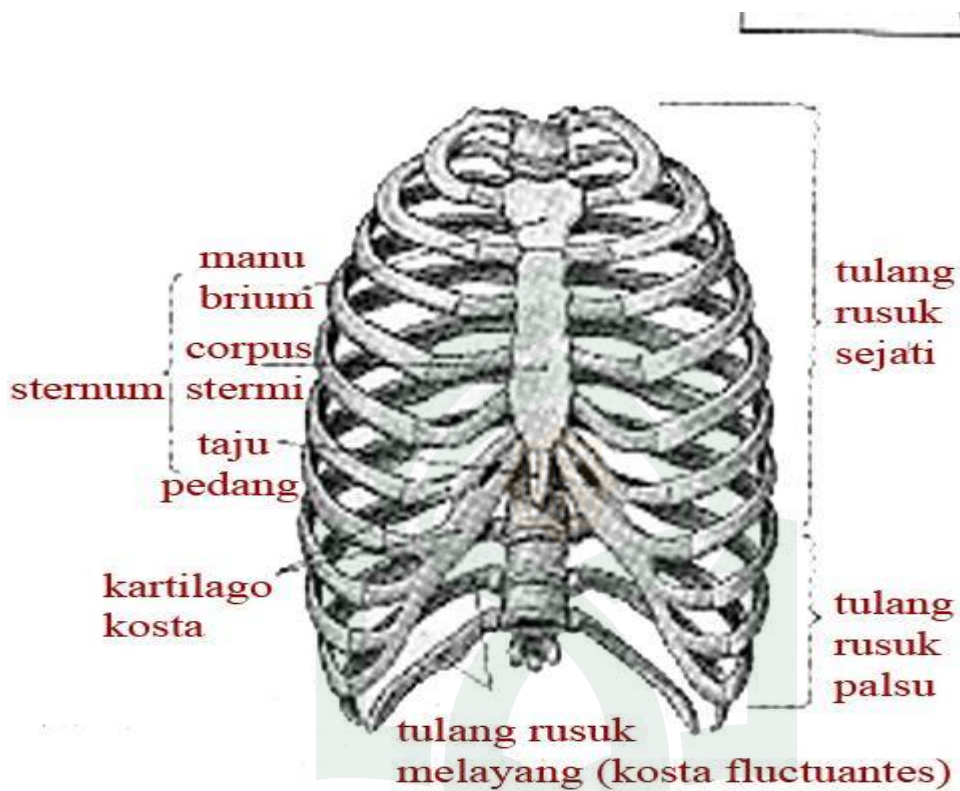

struktur tulang rusuk dan tulang dadamanusia

Gambar 5: struktur tulang rusuk dan tulang dada manusia.jpg

Tulang dada dan tulang rusuk bersamaan membentuk perisai pelindung bagi organ – organ penting yang terdapat di dada, yaitu paru – paru dan jantung. Tulang rusuk juga berhubungan dengan tulang belakang.

2) Rangka Apendikuler

Rangka apendikuler terdiri atas pinggul, bahu, telapak tangan, tulang-tulang lengan, tungkai, dan telapak kaki. Secara umum rangka apendikuler menyusun alat gerak, yaitu tangan dan kaki yang dibedakan atas rangka bagian atas dan rangka bagian bawah.

Tulang rangka apendikuler bagian atas terdiri atas beberapa tulang sebagai berikut:

- a) Tulang Selangka. Tulang selangka atau tulang leher membentuk bagian depan bahu.
- b) Tulang Belikat. Tulang belikat terdapat di atas sendi bahu dan merupakan bagian pembentuk bahu.
- c) Tulang Pangkal Lengan, Pengumpil, Hasta. Tulang pangkal lengan bersama dengan tulang pengumpil dan tulang hasta menyusun alat gerak, yaitu tangan.
- d) Tangan



Tulang Telapak Tangan

Gambar 6 :struktur tengkorak manusia.jpg

Tulang tangan tersusun atas tulang-tulang pergelangan tangan, telapak tangan, dan jari tangan. Tangan disusun oleh karpal skafoid, lunate, triquetrum, pisiform, trapesium, trapesoid, kapitatium, hamate. Telapak tangan (metakarpal) terdiri dari bagian dasar, batang, dan kepala. Jari tangan terdiri dari tiga ruas, kecuali ibu jari yang mempunyai dua ruas.

2. Otot

Otot merupakan alat gerak aktif karena kemampuan berkontraksi . oto memendek jika sedang berkontraksi dan memanjang jika berelaksasi. Kontraksi otot terjadi jika otot sedang melakukan kegiatan , sedangkan relaksasi otot terjadi jika otot sedang beristirahat.

Dengan demikian otot memiliki 3 karakter, yaitu:

- a. Kontraksibilitas yaitu kemampuan otot untuk memendek dan lebih pendek dari ukuran semula, hal ini terjadi jika otot sedang melakukan kegiatan.
- b. Ektensibilitas, yaitu kemampuan otot untuk memanjang dan lebih panjang dari ukuran semula.
- c. Elastisitas, yaitu kemampuan otot untuk kembali pada ukuran semula. Otot tersusun atas dua macam filamen dasar, yaitu filamen aktin dan filament miosin. Filamen aktin tipis dan filament miosin tebal. Kedua filamen ini menyusun miofibril. Miofibril menyusun serabut otot dan serabut otot-serabut otot menyusun satu otot.

1) Jenis – Jenis Otot

Berdasarkan bentuk morfologi, sistem kerja dan lokasinya dalam tubuh, otot dibedakan menjadi tiga, yaitu otot lurik, otot polos, dan otot jantung.

a) Otot lurik (Otot Rangka)

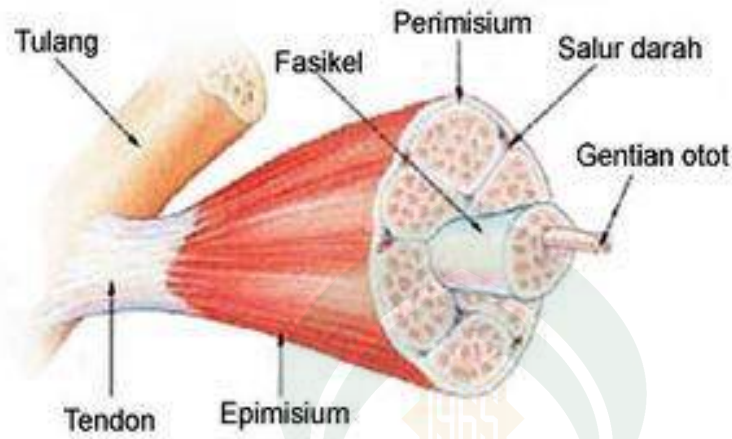

Gambar 7 : otot rangka.jpg

Otot lurik disebut juga otot rangka atau otot serat lintang. Otot ini bekerja di bawah kesadaran. Pada otot lurik, fibril-fibrilnya mempunyai jalur-jalur melintang gelap (anisotrop) dan terang (isotrop) yang tersusun berselang-selang. Sel-selnya berbentuk silindris dan mempunyai banyak inti. Otot rangka dapat berkontraksi dengan cepat dan mempunyai periode istirahat berkali-kali. Otot rangka ini memiliki kumpulan serabut yang dibungkus oleh fascia superfisial. Gabungan otot berbentuk kumparan dan terdiri dari bagian:

- (1) ventrikel (empal), merupakan bagian tengah yang menggebung
- (2) urat otot (tendon), merupakan kedua ujung yang mengecil.

Urat otot (tendon) tersusun dari jaringan ikat dan bersifat keras serta liat. Berdasarkan cara melekatnya pada tulang, tendon dibedakan sebagai berikut ini:

- (a) Origo merupakan tendon yang melekat pada tulang yang tidak berubah kedudukannya ketika otot berkontraksi.

(b) *Inersio* merupakan tendon yang melekat pada tulang yang bergerak ketika otot berkontraksi. nOtot yang dilatih terus menerus akan membesar atau mengalami hipertrofi, Sebaliknya jika otot tidak digunakan (tidak ada aktivitas) akan menjadi kisut atau mengalami atrofi.

b) Otot Polos

Otot polos disebut juga otot tak sadar atau otot alat dalam (otot viseral). Otot polos tersusun dari sel – sel yang berbentuk kumparan halus. Masing – masing sel memiliki satu inti yang letaknya di tengah. Kontraksi otot polos tidak menurut kehendak, tetapi dipersarafi oleh saraf otonom. Otot polos terdapat pada alat-alat dalam tubuh, misalnya pada:

- (1) Dinding saluran pencernaan
- (2) Saluran-saluran pernapasan
- (3) Pembuluh darah
- (4) Saluran kencing dan kelamin

c) Otot Jantung

Otot jantung mempunyai struktur yang sama dengan otot lurik hanya saja serabut – serabutnya bercabang - cabang dan saling beranyaman serta dipersarafi oleh saraf otonom. Letak inti sel di tengah. Dengan demikian, otot jantung disebut juga otot lurik yang bekerja tidak menurut kehendak.

2) Fungsi Otot

Otot dapat berkontraksi karena adanya rangsangan. Umumnya otot berkontraksi bukan karena satu rangsangan, melainkan karena suatu rangkaian rangsangan berurutan. rangsangan kedua memperkuat rangsangan pertama dan rangsangan ketiga

memperkuat rangsangan kedua . dengan demikian terjadilah ketegangan atau tonus yang maksimum . tonus yang maksimum terus – menerus disebut tetanus.

3) Sifat Kerja Otot

Sifat kerja otot dibedakan atas antagonis dan sinergis seperti berikut ini:

a) Antagonis . Antagonis adalah kerja otot yang kontraksinya menimbulkan efek gerak berlawanan, contohnya adalah:

(1) Ekstensor(meluruskan) dan fleksor (membengkokkan), misalnya otot trisep dan otot bisep.

(2) Abduktor (menjauhi badan) dan adductor (mendekati badan) misalnya gerak tangan sejajar bahu dan sikap sempurna.

(3) Depresor (ke bawah) dan adduktor (ke atas), misalnya gerak kepala merunduk dan menengadah.

(4) Supinator (menengadah) dan pronator (menelungkup), misalnya gerak telapak tangan menengadah dan gerak telapak tangan menelungkup.

b) Sinergis

Sinergis adalah otot-otot yang kontraksinya menimbulkan gerak searah.

Contohnya pronator teres dan pronator kuadratus.

4) Mekanisme Gerak Otot

Dari hasil penelitian dan pengamatan dengan mikroskop elektron dan difraksi sinar X, Hansen dan Huxly (1955) mengemukakan teori kontraksi otot yang disebut model sliding filaments.

Model ini menyatakan bahwa kontraksi didasarkan adanya dua set filamen di dalam sel otot kontraktile yang berupa filament aktin dan filamen miosin.. Rangsangan yang diterima oleh asetilkolin menyebabkan aktomiosin mengerut (kontraksi). Kontraksi ini memerlukan energi.

Pada waktu kontraksi, filamen aktin meluncur di antara miosin ke dalam zona H (zona H adalah bagian terang di antara 2 pita gelap). Dengan demikian serabut otot menjadi memendek yang tetap panjangnya ialah ban A (pita gelap), sedangkan ban I (pita terang) dan zona H bertambah pendek waktu kontraksi.

Ujung miosin dapat mengikat ATP dan menghidrolisisnya menjadi ADP. Beberapa energi dilepaskan dengan cara memotong pemindahan ATP ke miosin yang berubah bentuk ke konfigurasi energi tinggi. Miosin yang berenergi tinggi ini kemudian mengikatkan diri dengan kedudukan khusus pada aktin membentuk jembatan silang. Kemudian simpanan energi miosin dilepaskan, dan ujung miosin lalu beristirahat dengan energi rendah, pada saat inilah terjadi relaksasi. Relaksasi ini mengubah sudut perlekatan ujung myosin menjadi miosin ekor. Ikatan antara miosin energi rendah dan aktin terpecah ketika molekul baru ATP bergabung dengan ujung miosin. Kemudian siklus tadi berulang lagi.

5) Sumber Energi untuk Gerak Otot

ATP (*Adenosht Tri Phosphat*) merupakan sumber energi utama untuk kontraksi otot. ATP berasal dari oksidasi karbohidrat dan lemak. Kontraksi otot merupakan interaksi antara aktin dan miosin yang memerlukan ATP.

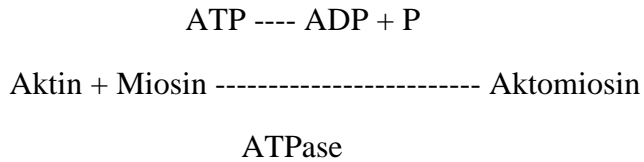

Fosfokreatin merupakan persenyawaan fosfat berenergi tinggi yang terdapat dalam konsentrasi tinggi pada otot. Fosfokreatin tidak dapat dipakai langsung sebagai sumber energi, tetapi fosfokreatin dapat memberikan energinya kepada ADP.

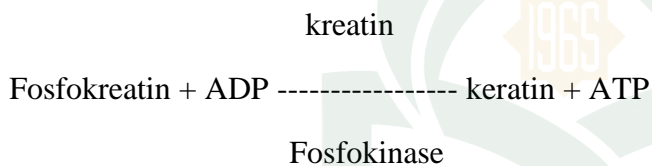

Pada otot lurik jumlah fosfokreatin lebih dari lima kali jumlah ATP. Pemecahan ATP dan fosfokreatin untuk menghasilkan energy tidak memerlukan oksigen bebas. Oleh sebab itu, fase kontraksi otot sering disebut fase anaerob.

6) Kelainan pada tulang, Otot, dan persedian

a) Tulang

(1) Kekurangan Vitamin D

(2) Kecelakaan

Gangguan pada tulang dapat berupa memar dan fraktura seperti berikut ini:

(a) Memar. Gangguan ini merupakan robeknya selaput sendi. Bila sobeknya selaput sendi diikuti lepasnya ujung tulang dari sendi disebut urai sendi.

(b) Fraktura atau patah tulang dibedakan sebagai berikut:

1) Patah tulang tertutup bila tulang yang patah tidak merobek kulit.

- 2) Patah tulang terbuka , bila tulang yang patah merobek kulit dan mencuat keluar.
 - 3) Fisura , bila tulang hanya retak.
- a. kebiasaan yang salah. Kebiasaan duduk yang salah atau kebiasaan membawa beban disatu sisi tubuh saja dapat menyebabkan kelainan pada tulang seperti berikut ini:
- 1) Lordosis Adalah jika tulang leher dan panggul terlalu bengkok kedepan.
 - 2) Kifosis Adalah jika tulang punggung dan tungging terlalu bengkok kebelakang. Kelainan ini dapat terjadi karena kebiasaan menulis yang terlalu membungkuk yang dilakukan selama bertahun – tahun.
 - 3) Skoliosis adalah jika ruas-ruas tulang belakang bengkok ke samping. Kelainan ini dapat terjadi jika seseorang sering membebani salah satu sisi tulang belakang, dan kebiasaan ini dilakukan selama bertahun-tahun.
- d. Nekrosa terjadi bila selaput tulang (periosteum) rusak sehingga bagian tulang tidak memperoleh makanan, lalu mati dan mengering.
- b) Otot
- (1) Atrofi merupakan suatu keadaan mengecilnya otot sehingga kehilangan kemampuan berkontraksi.
 - (2) Kelelahan Otot terjadi karena terus menerus melakukan aktivitas, dan bila ini berlanjut dapat terjadi kram.
 - (3) Tetanus adalah otot yang terus menerus berkontraksi (tonus atau kejang) akibat serangan bakteri Clostridium tetani.

- (4) Miastenia Gravis adalah melemahnya otot secara berangsur-angsur sehingga menyebabkan kelumpuhan bahkan kematian. Penyebabnya belum diketahui dengan pasti.
- (5) Kaku Leher adalah peradangan otot trapesius leher sehingga leher terasa kaku. Stiff terjadi akibat kesalahan gerak.

c) Persendian

- (1) Dislokasi disebabkan bergesernya sendi dari kedudukan semula karena jaringan gantungnya (ligamentum) sobek.
- (2) Ankilosis adalah suatu keadaan persendian yang tidak dapat digerakkan karena seolah - olah menyatu.
- (3) Terkilir adalah tertariknya ligamentum ke posisi yang tidak sesuai, tetapi sendi tidak bergeser. Terkilir dapat terjadi karena gerakan tiba-tiba atau gerakan yang jarang dan sulit dilakukan.
- (4) Artritis adalah peradangan yang terjadi pada sendi.

BAB III

METODE PENELITIAN

A. Jenis Penelitian

Jenis penelitian ini adalah penelitian tindakan kelas. Penelitian ini disusun untuk memecahkan suatu masalah, diujicobakan dalam situasi sebenarnya dengan melihat kekurangan dan kelebihan serta melakukan perubahan yang berfungsi sebagai peningkatan.

Khalifah (2009, 31) penelitian tindakan kelas adalah bagaimana sekelompok guru dapat mengorganisasikan kondisi praktek pembelajaran mereka dan belajar dari pengalaman mereka sendiri. Mereka dalam praktek mengajar dapat mencoba suatu gagasan perbaikan dalam praktek pembelajaran mereka dan melihat pengaruh nyata dari upaya itu. Melalui pencermatan terhadap kegiatan pembelajaran berupa tindakan yang sengaja dimunculkan dan terjadi dalam sebuah kelas secara bersama (guru siswa).

B. Subyek Penelitian

Subyek dalam penelitian ini adalah siswa kelas XI IPA MA Muallimin Muhamadiyah Makassar dengan jumlah siswa 13 orang yaitu 8 perempuan dan 5 laki-laki tahun ajaran 2009/2010.

C. Sumber Data

Sumber data dalam penelitian ini terdiri dari beberapa sumber, yakni siswa dan guru (Kunandar 2008, 279)

1. Siswa

Untuk mendapatkan data tentang hasil belajar siswa dalam proses belajar mengajar.

2. Guru

Untuk melihat tingkat keberhasilan dalam menerapkan pembelajaran kooperatif tipe *Think Pair and Share (TPS)*.

D. Teknik dan Alat Pengumpulan Data

1. Teknik

Teknik pengumpulan data dalam penelitian ini adalah tes, observasi, wawancara dan diskusi.

- a) Tes : dipergunakan untuk mengumpulkan data tentang hasil belajar siswa.
- b) Observasi : dipergunakan untuk mengumpulkan data tentang partisipasi siswa dan guru dalam proses pembelajaran tipe *Think Pair And Share (TPS)*

2. Alat Pengumpulan Data

Alat pengumpulan data dalam penelitian ini meliputi tes, dan observasi.

- a) Tes: menggunakan butir soal untuk mengukur hasil belajar siswa
- b) Lembar Observasi: menggunakan lembar observasi untuk mengukur tingkat partisipasi siswa dan guru dalam proses belajar mengajar.

E. Prosedur Pelaksanaan penelitian

Penelitian dilaksanakan dalam dua siklus, dimana siklus I dan siklus II merupakan rangkaian yang saling berkaitan, dalam arti pelaksanaan siklus II merupakan kelanjutan dan perbaikan dari siklus I. Prosedur pelaksanaan penelitian ini dapat dilihat model berikut:

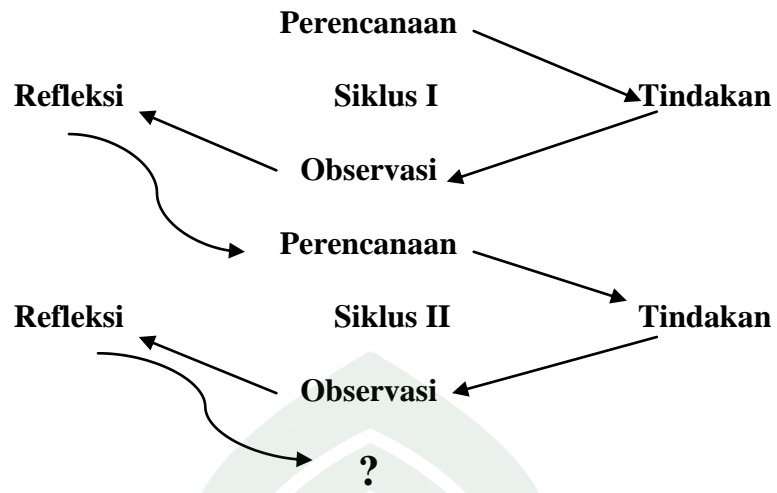

Kurt Lewin dalam Khalifah (2009, 53)

Gambar 8. Gambaran umum desain penelitian

Secara lebih rinci langkah-langkah yang dilakukan dalam pelaksanaan penelitian tindakan ini dapat dijabarkan sebagai berikut :

1. Siklus I
 - a. Perencanaan
 - 1) menentukan pokok bahasan yang akan diajarkan yaitu sistem gerak pada manusia
 - 2) merancang rencana pembelajaran sebagai pedoman dalam Kegiatan Pembelajaran.
 - 3) merancang pembentukan kelompok-kelompok dengan memperhatikan penyebaran kemampuan berfikir siswa.
 - 4) Merancang lembar kerja siswa dan pekerjaan rumah.

- 5) Merancang soal tes yang dikerjakan secara individual sebagai sarana untuk mengetahui kemampuan siswa dalam menguasai materi pelajaran yang telah diberikan.

b. Pelaksanaan Tindakan

1) Pertemuan I

Pelaksanaan pembelajaran pada siklus I pertemuan I dengan pokok materi fungsi tulang sebagai alat gerak pasif, macam-macam tulang berdasarkan struktur dan sifatnya dan menerangkan proses pembentukan tulang. Tindakan yang dilakukan pada tahap ini adalah:

- a) Guru membagi siswa menjadi berpasang-pasangan berdasarkan tempat duduk siswa.
- b) Guru memperkenalkan dan sedikit menjelaskan kepada siswa tentang materi pokok tulang
- c) Guru memberikan soal yang berhubungan dengan materi pokok tulang dalam bentuk LKS.
- d) Siswa diminta untuk memikirkan pertanyaan atau isu tersebut secara mandiri atau beberapa saat, kemudian siswa diminta menuliskan hasil pemikiran mereka ke dalam selembar kertas (Tahap *Thinking*). Dalam tahap ini siswa belum sepenuhnya melaksanakan perintah guru. Hal itu terlihat dari adanya siswa yang berusaha menanyakan jawaban kepada teman padahal dalam tahap ini lebih ditekankan pada perkembangan pola pikir siswa secara individu.

- e) Guru meminta siswa berpasangan dengan siswa lain untuk mendiskusikan apa yang telah mereka pikirkan pada tahap *thinking*, kemudian hasil dari diskusi berpasangan tersebut ditulis di selembar kertas (Tahap *Pairing*). Dalam tahap ini masih terdapat beberapa pasangan yang pada saat diminta guru untuk berdiskusi tentang jawaban atas pertanyaan yang diajukan, para siswa justru ada yang mendiskusikan topik lain di luar apa yang sedang dibahas.
- f) Pada tahap akhir, guru meminta kepada siswa untuk berbagi dengan seluruh kelas tentang apa yang telah mereka diskusikan dengan pasangannya (Tahap *Sharing*). Dalam tahap *sharing* pada siklus I pertemuan I ini kegiatan belum seperti apa yang diharapkan. Karena masih ada siswa belum berani tampil untuk mempresentasikan hasil diskusi berpasangannya.
- g) Guru bersama siswa mendiskusikan jawaban yang telah disampaikan, memberikan kesimpulan dan memberikan PR.
- h) Selesai memberi tindakan, selanjutnya guru menutup pembelajaran dengan memberikan motivasi kepada siswa agar mempelajari dan menyiapkan materi untuk pertemuan selanjutnya.

2) Pertemuan II

- a) Guru melaksanakan pembelajaran sesuai dengan rencana pembelajaran pertemuan 2 pada siklus I yang berisi materi tentang struktur rangka manusia dan macam-macam persendian.
- b) Semua tahapan dalam siklus I pertemuan ke II ini sama dengan tahap-tahap yang ada pada siklus I pertemuan I, tetapi lembar kegiatan siswa sebagai bahan diskusi

pada pertemuan II ini disesuaikan dengan materi struktur rangka manusia dan macam-macam persendian.

3) Pertemuan III

Pada pertemuan ke III pada siklus I ini guru memberikan tes evaluasi I untuk melihat kemampuan siswa. Hasil tes ini selanjutnya akan diolah untuk melihat ketuntasan belajar siswa terhadap materi yang diberikan.

c. Pengamatan

Kegiatan yang dilakukan adalah mengamati setiap aktivitas siswa dan guru selama proses pembelajaran dengan metode pembelajaran tipe *Think Pair and Share* (TPS) dan mengamati siswa dalam mengerjakan tes hasil belajar.

d. Refleksi

Setelah diadakan pengamatan selama kegiatan pembelajaran di dalam kelas, selanjutnya diadakan refleksi atas segala kegiatan yang telah dilakukan. Dalam kegiatan siklus I, hasil refleksi sebagai berikut:

- a. Dalam tahap *Thinking*, masih ada siswa yang merasa bingung, disebabkan karena siswa kurang memahami metode pembelajaran kooperatif tipe *Think Pair and Share* (TPS)
- b. Dalam tahap *Pairing*, Dalam tahap ini masih terdapat beberapa pasangan yang pada saat diminta guru untuk berdiskusi tentang jawaban atas pertanyaan yang diajukan, para siswa justru ada yang mendiskusikan topik lain di luar apa yang sedang dibahas.

- c. Dalam tahap *Sharing*, pada siklus I masih ada siswa belum berani tampil untuk mempresentasikan hasil diskusinya.
- d. Dalam diskusi kelas, siswa masih terlihat takut untuk bertanya dan siswa yang pandai mendominasi kelompoknya.

2. Siklus II

a. Perencanaan

- 1) Guru menentukan kembali pokok bahasan yang akan diajarkan yaitu sistem gerak pada manusia
- 2) Merancang kembali rencana pembelajaran sebagai pedoman dalam Kegiatan Pembelajaran.
- 3) Merancang kembali pembentukan kelompok-kelompok dengan memperhatikan penyebaran kemampuan berfikir siswa.
- 4) Merancang kembali lembar kerja siswa dan pekerjaan rumah.
- 5) Merancang kembali soal tes yang dikerjakan secara individual sebagai sarana untuk mengetahui kemampuan siswa dalam menguasai materi pelajaran yang telah diberikan.

b. Pelaksanaan Tindakan

1) Pertemuan I

Pelaksanaan pembelajaran pada siklus II pertemuan I ini adalah untuk memperbaiki kekurangan atau masalah yang dihadapi pada siklus I dengan cara menjelaskan kembali mengenai pokok materi hubungan antara tulang, otot dan persendian pada sistem gerak manusia, struktur dan fungsi macam-macam otot

sebagai alat gerak aktif, serta menjelaskan cara kerja otot. Tindakan yang dilakukan pada tahap ini adalah:

- a) Guru kembali membagi siswa menjadi berpasang-pasangan berdasarkan tempat duduk siswa.
- b) Guru memperkenalkan dan sedikit menjelaskan kepada siswa tentang materi pokok otot
- c) Guru memberikan soal yang berhubungan dengan materi pokok otot
- d) Siswa diminta untuk memikirkan pertanyaan atau isu tersebut secara mandiri atau beberapa saat, kemudian siswa diminta menuliskan hasil pemikiran mereka ke dalam selembar kertas. (Tahap *Thinking*). Dalam tahap ini siswa sudah antusias melaksanakan perintah guru. Kesungguhan siswa dalam yang berusaha menanyakan jawaban kepada teman padahal dalam tahap ini lebih ditekankan pada perkembangan pola pikir siswa secara individu.
- e) Guru meminta siswa berpasangan dengan siswa lain untuk mendiskusikan apa yang telah mereka pikirkan pada tahap thinking, kemudian hasil dari diskusi berpasangan tersebut ditulis di selembar kertas. (Tahap *Pairing*). Dalam tahap ini kemampuan siswa berdiskusi secara berpasangan sudah semakin tumbuh. Suasana kelas terkendali siswa benar-benar mendiskusikan topik yang sedang dibicarakan guru.
- f) Pada tahap akhir, guru meminta kepada siswa untuk berbagi dengan seluruh kelas tentang apa yang telah mereka diskusikan dengan pasangannya. (Tahap *Sharing*). Dalam tahap siklus II pertemuan I ini keberanian siswa semakin

tumbuh, siswa mulai terbiasa dan berani memberikan tanggapan pada saat tahap saring berlangsung.

- g) Guru bersama siswa mendiskusikan jawaban yang telah disampaikan, memberikan kesimpulan dan memberikan PR.
- h) Selesai memberi tindakan, selanjutnya guru menutup pembelajaran dengan memberikan motivasi kepada siswa agar mempelajari dan menyiapkan materi untuk pertemuan selanjutnya.

2) Pertemuan II

- a) Guru melaksanakan pembelajaran sesuai dengan rencana pembelajaran pertemuan 2 pada siklus II yang berisi materi tentang kelainan atau penyakit pada tulang, otot dan persendian.
- b) Semua tahapan dalam siklus II pertemuan ke II ini sama dengan tahap-tahap yang ada pada siklus II pertemuan I, tetapi lembar kegiatan siswa sebagai bahan diskusi pada pertemuan II ini disesuaikan dengan materi kelainan atau penyakit pada tulang, otot dan persendian.

3) Pertemuan III

Pada pertemuan ke III pada siklus II ini guru memberikan tes evaluasi I untuk melihat kemampuan siswa. Hasil tes ini selanjutnya akan diolah untuk melihat ketuntasan belajar siswa terhadap materi yang diberikan.

e. Pengamatan

Kegiatan yang dilakukan adalah mengamati setiap aktivitas siswa dan guru selama proses pembelajaran dengan metode pembelajaran tipe *Think Pair and Share* (TPS) dan mengamati siswa dalam mengerjakan tes hasil belajar.

f. Refleksi

Setelah diadakan pengamatan selama kegiatan pembelajaran di dalam kelas, selanjutnya diadakan refleksi atas segala kegiatan yang telah dilakukan. Dalam kegiatan siklus II, hasil refleksi sebagai berikut:

- 1) Siswa yang bekerja sama dalam menyelesaikan LKS semakin meningkat.
- 2) Dalam diskusi siswa sangat aktif karena guru berhasil memotivasi siswa untuk aktif dalam diskusi baik dengan pasangan maupun kelompok.
- 3) Keberanian siswa semakin tumbuh. Sebagian besar siswa menguncungkan jarinya terlebih dahulu untuk menjawab pertanyaan, menyelesaikan soal atau menyajikan hasil diskusi kelompok.

F. Instrumen Penelitian

Adapun instrument yang digunakan dalam pengumpulan data hasil belajar siswa pada bidang studi biologi adalah tes. Adapun tes yang digunakan berupa tes tertulis yang di dalamnya terdapat pertanyaan atau soal-soal latihan yang diberikan kepada siswa pada akhir pembahasan materi. Tes hasil belajar siswa pada penelitian ini disusun dengan menggunakan tes pilihan ganda sebanyak 20 soal. Aspek kognitif yang diukur adalah ingatan (C1), pemahaman (C2), dan aplikasi (C3). Adapun langkah-langkah penyusunan instrumen penelitian yang dilakukan, yaitu: (1)

Mengkaji materi yang diajarkan; (2) membuat kisi-kisi soal; (3) menulis butir-butir soal; dan (4) membuat kunci jawaban.

Mengenai kevaliditas tes yang digunakan, maka dilakukan pengujian validitas tes secara empiri. Sudijono (2006, 167) mengatakan bahwa validitas empirik adalah validitas yang bersumber pada atau diperoleh atas dasar pengamatan dilapangan, maka tes hasil belajar dapat dikatakan memiliki validitas empirik apabila berdasarkan hasil analisis yang dilakukan terhadap data hasil pengamatan dilapangan. Sedangkan untuk melihat kepercayaan tes sebagai alat pengumpul data, maka digunakan uji realibilitas split half (butir soal dibelah dua, belahan pertama sebagai X dan belahan lainnya sebagai Y) melalui korelasi Pearson. Adapun rumus yang digunakan pada uji realibilitas ini adalah:

$$r_{11} = \frac{2 r_{1/2 1/2}}{1 + r_{1/2 1/2}}$$

(Arikunto 2009, 93)

Keterangan:

$r_{1/2 1/2}$ = korelasi antara skor –skor setiap belahan tes

r_{11} = koefisien realibilitas yang sudah disesuaikan

G. Teknik Analisis Data

Data dianalisis dengan analisis deskriptif dengan menggunakan teknik presentase untuk melihat kecenderungan yang terjadi dalam kegiatan pembelajaran.

Hasil belajar siswa dengan menggunakan kriteria ketuntasan belajar dan menganalisis nilai rata-rata tes tiap siklus.

Uji ketuntasan belajar individu dan belajar kelompok digunakan rumus :

$$\mathbf{NP} = \frac{\mathbf{R}}{\mathbf{SM}} \times \mathbf{100\%}$$

(Purwanto, dalam Rosmaini 2004,10)

Keterangan : NP = Nilai persentase yang diharapkan ,

R = skor mentah yang diperoleh ,

SM = skor maksimum ideal dari test

BAB IV

HASIL PENELITIAN DAN PEMBAHASAN

A. Hasil Penelitian

SIKLUS I

1. Hasil Belajar Siswa

Data tes hasil belajar biologi pada siklus I setelah pembelajaran koopertif tipe *Think Pair and Share (TPS)*, maka secara statistik deskriptif selengkapnya ditunjukkan oleh tabel 1 berikut ini :

Tabel 1 Distribusi Data Tes Hasil Belajar Biologi pada Tes Akhir Siklus I

Statistik	Nilai Statistik
Subjek	13
Skor maksimal	100,00
Skor tertinggi	75
Skor terendah	50
Skor rata-rata	63,84

Sumber: data tes hasil belajar Biolog pada tes Akhir Siklus I

Dari tabel di atas tampak bahwa dari 13 orang siswa kelas XI Madrasah Aliyah Muallimin Muhammadiyah Makassar, skor rata-rata nilai siswa yang diperoleh adalah 63,84 dengan nilai tertinggi 75,00 dan nilai terendah 50,00.

Apabila skor hasil belajar biologi tersebut dikelompokkan ke dalam kategori sesuai dengan kategori yang ditetapkan oleh Departemen Pendidikan dan Kebudayaan, maka diperoleh distribusi frekuensi dan persentase skor hasil belajar biologi siswa

setelah pembelajaran koopertif tipe *Think Pair and Share (TPS)* kelas XI Madrasah Aliyah Muallimin Muhammadiyah Makassar pada siklus I dapat dilihat pada tabel 2 berikut ini.

Tabel 2 Distribusi dan Persentase Jumlah Siswa dalam Setiap Kategori Hasil Belajar Biologi pada Tes Akhir Siklus I

Kategori	Interval Nilai	Jumlah Siswa	Persentase (%)
Baik sekali	80 - 100	0	0
Baik	66 - 79	4	30,77
Cukup	56 - 65	8	61,53
Kurang	40 - 55	1	7,70
Gagal	30 - 39	0	0
Jumlah		13	100

Sumber: Distribusi dan Persentase Jumlah Siswa dalam Setiap Kategori Hasil Belajar Biologi pada Tes Akhir Siklus I

Dari tabel 2 di atas tampak bahwa nilai yang diperoleh siswa kelas XI Madrasah Aliyah Muallimin Muhammadiyah Makassar setelah diajarkan dengan metode pembelajaran koopertif tipe *Think Pair and Share (TPS)* dapat dikategorikan : tidak ada siswa (0 %) yang masuk kategori baik sekali yakni 80 sampai 100; 30,77 % atau sebanyak 4 siswa yang memperoleh nilai pada kategori baik yakni pada interval 66 sampai 79; 61,53 % atau sebanyak 8 siswa yang memperoleh nilai pada kategori cukup yakni pada interval 56 sampai 65; 7,70 % atau sebanyak 1 siswa yang memperoleh nilai pada kategori kurang yakni pada interval 40 sampai 55; tidak ada siswa (0 %) yang masuk kategori gagal yakni 30 sampai 39.

Ketuntasan belajar biologi dapat dilihat berdasarkan daya serap siswa. Daya serap siswa dikelompokkan dalam kategori tuntas dan tidak tuntas, maka diperoleh distribusi, frekuensi dan persentase ketuntasan belajar biologi setelah pembelajaran kooperatif tipe *Think Pair and Share (TPS)* pada siklus I dapat dilihat pada tabel 3 berikut.

Tabel 3 Distribusi ketuntasan belajar biologi siswa kelas XI MA Muallimin Muhammadiyah pada siklus I

Kategori	Skor	Jumlah siswa	Persentase (%)
Tidak tuntas	0-64	6	46,15
Tuntas	65-100	7	53,85
Jumlah		13	100

Sumber: Distribusi ketuntasan belajar biologi siswa kelas XI MA Muallimin Muhammadiyah pada siklus I

Berdasarkan tabel 3 menunjukkan bahwa dari 13 siswa kelas XI Madrasah Aliyah Muallimin Muhammadiyah Makassar, setelah pemberian tindakan pada siklus I sebanyak 6 siswa dengan persentase 46,15 % masuk dalam kategori tidak tuntas dan 7 siswa dengan persentase 53,85 % masuk kategori tuntas. Hasil tersebut menunjukkan bahwa pada siklus I secara klasikal siswa belum tuntas belajar, karena nilai ≥ 65 sebesar 53,85 % lebih kecil dan persentase yang dikehendaki adalah 75 %. Hal ini disebabkan karena masih banyak siswa yang belum mengerti betul dengan metode pembelajaran kooperatif tipe *Think Pair and Share (TPS)*, siswa kurang berkonsentrasi terhadap pembelajaran.

2. Aktivitas Siswa dan Pengamatan kegiatan guru

Data aktivitas siswa dan kegiatan guru melalui lembar observasi selama proses pembelajaran berlangsung setiap pertemuan yang dilakukan oleh observator. Aktivitas siswa dan kegiatan guru yang diamati selama proses belajar setelah pembelajaran koopertif tipe *Think Pair and Share (TPS)* kelas XI Madrasah Aliyah Muallimin Muhammadiyah Makassar.

Tabel 4 Distribusi jumlah aktivitas siswa pada siklus I

No	Aktivitas siswa	Siklus I	
		N	%
1	Siswa yang hadir pada proses pembelajaran	13	100
2	Mengerjakan LKS	10	76,92
3	Bekerja sama dengan pasangannya	6	46,15
4	Kerja sama dengan pasangan lain dalam 1 kelompok	4	30,76
5	Kemampuan siswa dalam menghimpun hasil diskusi	6	46,15
6	Bertanya kepada guru	3	23,07
Rata-rata		53,84 %	
Kategori		Cukup	

Sumber : Distribusi jumlah aktivitas siswa pada siklus I

Dari tabel di atas tampak bahwa jumlah aktivitas siswa kelas XI Madrasah Aliyah Muallimin Muhammadiyah Makassar setelah diajarkan dengan metode pembelajaran koopertif tipe *Think Pair and Share (TPS)* dapat dikategorikan cukup

dengan nilai rata-rata 53,84 %. Siswa yang hadir pada proses pembelajaran jumlahnya 13 orang, siswa yang mengerjakan LKS jumlahnya 10 orang, siswa yang bekerja sama dengan pasangannya 6 orang, siswa yang kerja sama dengan pasangan lain dalam 1 kelompok jumlahnya 4 orang, kemampuan siswa dalam mengimpun hasil diskusi jumlahnya 6 orang dan siswa yang bertanya pada guru jumlahnya 3 orang.

Tabel 5 Distribusi kegiatan guru pada siklus I

No	Aspek yang diamati	Siklus I	
		Ya	Tidak
1	Pendahuluan a. Apersepsi b. Motivasi	✓	✓
2	Kegiatan inti a. Menyampaikan inti materi dan kompetensi dasar b. Mengelompokkan siswa c. Mengontrol kegiatan diskusi d. Memimpin pleno kecil diskusi e. Menambah materi pada hasil diskusi	✓ ✓ ✓ ✓	✓
3	Penutup a. Memberikan kesimpulan b. Memberikan tes	✓ ✓	
Persentase		77,77	
Kategori		Baik	

Sumber : Distribusi kegiatan guru pada siklus I

Dari tabel 5 di atas menunjukkan bahwa kegiatan yang dilakukan oleh guru pada saat pembelajaran adalah pada tahap pendahuluan guru melakukan apersepsi dengan baik dan tidak memotivasi siswa, pada kegiatan inti guru menyampaikan inti materi dan kompetensi dasar, mengelompokkan siswa, memimpin pleno kecil diskusi serta menambah materi pada hasil diskusi dan kurang mengontrol kegiatan diskusi serta kegiatan penutup guru telah melakukan dengan baik. Persentase pada kegiatan guru pada siklus I adalah 77,77 %. Pengkategorian pada distribusi kegiatan guru adalah baik.

3. Refleksi siklus I

Siklus I yang dilakukan sebanyak 2 kali pertemuan diperoleh beberapa hal yang menjadi bahan refleksi untuk melanjutkan penelitian ke siklus II. Pertama interaksi siswa dalam mengerjakan LKS, bekerja sama dengan pasangan, bekerja sama dengan pasangan lain dalam 1 kelompok, kemampuan siswa dalam menghimpun hasil diskusi, dan bertanya kepada guru masuk ke kategori cukup. Hal ini disebabkan karena siswa merasa baru dan belum mengerti betul dengan metode pembelajaran kooperatif tipe *Think Pair and Share (TPS)* sehingga kurang berkonsentrasi terhadap pembelajaran.

SIKLUS II

1. Hasil belajar siswa

Data tes hasil belajar biologi pada siklus II setelah pembelajaran kooperatif tipe *Think Pair and Share (TPS)*, maka secara statistik deskriptif selengkapnya ditunjukkan oleh tabel 6 berikut ini :

Tabel 6 Distribusi Data Tes Hasil Belajar Biologi pada Tes Akhir Siklus II

Statistik	Nilai Statistik
Subjek	13
Skor maksimal	100,00
Skor tertinggi	90
Skor terendah	60
Skor rata-rata	71,15

Sumber: Distribusi Data Tes Hasil Belajar Biologi pada Tes Akhir Siklus II

Dari tabel di atas tampak bahwa dari 13 orang siswa kelas XI Madrasah Aliyah Muallimin Muhammadiyah Makassar, skor rata-rata nilai siswa yang diperoleh adalah 71,15 dengan nilai tertinggi 90,00 dan nilai terendah 60,00.

Apabila skor hasil belajar biologi tersebut dikelompokkan ke dalam kategori sesuai dengan kategori yang ditetapkan oleh Departemen Pendidikan dan Kebudayaan, maka diperoleh distribusi frekuensi dan persentase skor hasil belajar biologi siswa kelas XI Madrasah Aliyah Muallimin Muhammadiyah Makassar pada siklus II dapat dilihat pada tabel 7 berikut ini.

Tabel 7 Distribusi dan Persentase Jumlah Siswa dalam setiap Kategori Hasil Belajar Biologi pada Tes Akhir Siklus II

Kategori	Interval Nilai	Jumlah Siswa	Persentase (%)
Baik sekali	80 – 100	6	46,15
Baik	66 – 79	6	46,15
Cukup	56 – 65	1	7,70
Kurang	40 – 55	0	0
Gagal	30 – 39	0	0

Jumlah	13	100
--------	----	-----

Sumber: Distribusi dan Persentase Jumlah Siswa dalam setiap Kategori Hasil Belajar Biologi pada Tes Akhir Siklus II

Dari tabel 7 di atas tampak bahwa nilai yang diperoleh siswa kelas XI Madrasah Aliyah Muallimin Muhammadiyah Makassar setelah diajarkan dengan metode pembelajaran kooperatif tipe *Think Pair and Share (TPS)* dapat dikategorikan : 46,15 % atau sebanyak 6 siswa yang memperoleh nilai pada kategori baik sekali yakni 80 sampai 100; 46,15 % atau sebanyak 6 siswa yang memperoleh nilai pada kategori baik yakni pada interval 66 sampai 79; 7,70 % atau sebanyak 1 siswa yang memperoleh nilai pada kategori cukup yakni pada interval 56 sampai 65: tidak ada siswa (0 %) yang masuk kategori kurang yakni pada interval 40 sampai 55; tidak ada siswa (0 %) yang masuk kategori gagal yakni 30 sampai 39;

Ketuntasan belajar biologi dapat dilihat berdasarkan daya serap siswa. Daya serap siswa dikelompokkan dalam kategori tuntas dan tidak tuntas, maka diperoleh distribusi, frekuensi dan persentase ketuntasan belajar biologi pada siklus I dapat dilihat pada tabel 8 berikut.

Tabel 8 Distribusi ketuntasan belajar biologi siswa kelas XI MA Muallimin Muhammadiyah pada siklus II

Kategori	Skor	Jumlah siswa	Persentase (%)
Tidak tuntas	0-64	1	7,70
Tuntas	65-100	12	92,30
Jumlah		13	100

Sumber: Distribusi ketuntasan belajar biologi siswa kelas XI MA Muallimin Muhammadiyah pada siklus II

Berdasarkan tabel 8 menunjukkan bahwa dari 13 siswa kelas XI Madrasah Aliyah Muallimin Muhammadiyah Makassar, setelah pemberian tindakan pada siklus II sebanyak 1 siswa dengan persentase 7,70 % masuk dalam kategori tidak tuntas dan 12 siswa dengan persentase 92,30 % masuk kategori tuntas. Hal ini terjadi karena siswa merasa terbiasa dengan metode pembelajaran kooperatif tipe *Think Pair and Share (TPS)*, selain itu kesalahan-kesalahan atau kekurangan yang terjadi pada siklus I dapat diperbaiki di siklus ke II dan siswa sudah aktif dengan pasangan kelompoknya sehingga hasil belajar biologi siswa kelas XI Madrasah Aliyah Muallimin Muhammadiyah Makassar dapat ditingkatkan.

2. Aktivitas Siswa dan Pengamatan kegiatan guru

Data aktivitas siswa dan kegiatan guru melalui lembar observasi selama proses pembelajaran berlangsung setiap pertemuan yang dilakukan oleh observator. Aktivitas siswa dan kegiatan guru yang diamati selama proses belajar setelah pembelajaran kooperatif tipe *Think Pair and Share (TPS)* kelas XI Madrasah Aliyah Muallimin Muhammadiyah Makassar.

Tabel 9 Distribusi jumlah aktivitas siswa pada siklus II

No	Aktivitas siswa	Siklus I	
		N	%
1	Siswa yang hadir pada proses pembelajaran	13	100
2	Mengerjakan LKS	12	92,30
3	Bekerja sama dengan pasangannya	12	92,30
4	Kerja sama dengan pasangan lain dalam 1 kelompok	10	76,92

5	Kemampuan siswa dalam menghimpun hasil diskusi	8	61,53
6	Bertanya kepada guru	6	46,15
Rata – rata		75,12	
Kategori		Baik	

Sumber: Distribusi jumlah aktivitas siswa pada siklus II

Dari tabel 9 di atas tampak bahwa jumlah aktivitas siswa kelas XI Madrasah Aliyah Muallimin Muhammadiyah Makassar setelah diajarkan dengan metode pembelajaran koopertif tipe *Think Pair and Share (TPS)* mengalami peningkatan yakni dapat dikategorikan baik dengan nilai rata-rata 75,12 %. Siswa yang hadir pada proses pembelajaran jumlahnya 13 orang, siswa yan mengerjakan LKS jumlahnya 12 orang, siswa yang bekerja sama dengan pasangannya 12 orang, siswa yang kerja sama dengan pasangan lain dalam 1 kelompok jumlahnya 10 orang, kemampuan siswa dalam menghimpun hasil diskusi jumlahnya 8 orang dan siswa yang bertanya pada guru jumlahnya 6 orang.

Tabel 10 Distribusi kegiatan guru pada siklus II

No	Aspek yang diamati	Siklus I	
		Ya	Tidak
1	Pendahuluan		
	a. Apersepsi	✓	
	b. Motivasi	✓	

Lanjutan tabel 10 Distribusi kegiatan guru pada siklus II

2	Kegiatan inti		
	a. Menyampaikan inti materi dan kompetensi dasar	✓	
	b. Mengelompokkan siswa	✓	
	c. Mengontrol kegiatan diskusi	✓	
	d. Memimpin pleno kecil diskusi	✓	
	e. Menambah materi pada hasil diskusi	✓	
4	Penutup		
	a. Memberi kesimpulan	✓	
	b. Memberikan tes	✓	
	Persentase		100
	Kategori		Baik sekali

Sumber: Distribusi kegiatan guru pada siklus II

Dari tabel 10 di atas menunjukkan bahwa kegiatan yang dilakukan oleh guru pada saat pembelajaran adalah pada tahap pendahuluan guru melakukan apersepsi dengan baik dan memotivasi siswa, pada kegiatan inti guru menyampaikan inti materi dan kompetensi dasar, mengelompokkan siswa, memimpin pleno kecil diskusi serta menambah materi pada hasil diskusi dan mengontrol kegiatan diskusi serta kegiatan penutup guru telah melakukan dengan baik. Persentase pada kegiatan guru pada siklus II adalah 100 %. Pengkategorian pada distribusi kegiatan guru adalah baik sekali.

3. Refleksi siklus II

Kegiatan siklus II, hasil refleksi sebagai berikut: interaksi siswa dalam mengerjakan LKS, bekerja sama dengan pasangan, bekerja sama dengan pasangan lain dalam 1 kelompok, kemampuan siswa dalam menghimpun hasil diskusi, dan bertanya kepada guru, sudah mengalami perubahan. Perubahan itu ditunjukkan dengan aktivitas siswa yang meningkat dan kerja sama yang baik dalam kelompok.

Pelaksanaan tindakan pada siklus II sebagai perbaikan dari pelaksanaan tindakan pada siklus I yang memberikan dampak positif terhadap peningkatan hasil belajar dan aktivitas siswa sesuai yang diharapkan. Pada tahap *thinks*, siswa serius mengerjakan LKS karena masalah yang diberikan dalam bentuk LKS, ditandai dengan peningkatan persentase 76,92 % pada siklus I menjadi 92,30 % pada siklus II. Metode pembelajaran kooperatif tipe *Think Pair and Share (TPS)*, menitikberatkan pada kerja sama dengan pasangan lain dalam 1 kelompok, apabila siswa tidak mengetahui jawaban pada pasangannya dan kemampuan siswa dalam menghimpun hasil diskusi serta bertanya kepada guru mengalami peningkatan.

Hasil tes pada siklus ke II menunjukkan bahwa hasil belajar siswa sudah mengalami peningkatan bila dibandingkan dengan hasil tes pada siklus I dan siswa yang tadinya kurang kerja sama dengan pasangannya maupun bekerja sama dengan pasangan lain dalam 1 kelompok lain memecahkan masalah, sehingga dapat menyelesaikan soal-soal diberikan pada tes akhir siklus II. Hal ini ditandai dengan ketuntasan belajar yakni 12 orang dari 13 orang siswa yang tuntas dan 1 orang siswa yang belum mencapai kategori tuntas.

Tabel 11 Perbandingan ketuntasan belajar biologi siswa kelas XI MA Muallimin Muhammadiyah pada siklus I dan siklus II

Kategori	Skor	Siklus I		Siklus II	
		Jumlah siswa	Persentase %	Jumlah siswa	Persentase %
Tidak Tuntas	0-64	6	46,15	1	7,70
Tuntas	65-100	7	53,85	12	92,30
Jumlah		13	100	13	100

Sumber: Perbandingan ketuntasan belajar biologi siswa kelas XI MA Muallimin Muhammadiyah pada siklus I dan siklus II

Jumlah siswa yang berada pada kategori tidak tuntas menurun dari 46,15 % pada siklus I menjadi 7,70 % pada siklus II. Sedangkan jumlah siswa yang masuk kategori tuntas mengalami peningkatan dengan persentase 53,85 % menjadi 92,30 %.

B. Pembahasan

Hasil penelitian yang diperoleh menunjukkan adanya peningkatan hasil belajar biologi siswa kelas XI Madrasah Aliyah Muallimin Muhammadiyah Makassar setelah diajarkan dengan metode pembelajaran koopertif tipe *Think Pair and Share (TPS)*. Pernyataan ini didukung oleh hasil belajar siswa yang secara deskriptif pada tabel 1, dimana siswa mendapatkan nilai rata pada siklus I sebesar 63,84 % dan nilai rata-rata hasil belajar siswa pada siklus II diperoleh sebesar 71,15 %. Dapat dilihat peningkatan rata-rata sebesar 7,31 % dari siklus I dan siklus II. Hal ini juga dapat dilihat dari pengkategorian berdasarkan kriteria ketuntasan minimal (KKM) maka dari 13 siswa berdasarkan nilai tes hasil belajar siswa pada siklus I sebanyak 6 orang siswa masuk kategori tidak tuntas dengan skor 0 hingga 64 atau 46,15 % dan siswa yang masuk kategori tuntas dengan rentang 65 hingga 100 sebanyak 7 siswa atau 53,85 % . Dari 13 siswa mengikuti tes siklus II sebanyak

sebanyak 1 orang masuk kategori tidak tuntas dengan skor 0 hingga 64 atau 7,70 % dan siswa yang masuk kategori tuntas dengan rentang 65 hingga 100 sebanyak 12 siswa atau 92,30 %. Hasil belajar pada siklus I masih rendah, karena siswa belum terbiasa dengan pembelajaran kooperatif tipe *Think Pair and Share (TPS)*.

Pada siklus II ada perbaikan tindakan sehingga siswa dapat mengikuti pembelajaran dengan baik seperti mengerjakan LKS, bekerja sama dengan pasangan, kerja sama dengan pasangan lain dalam 1 kelompok, kemampuan siswa dalam menghimpun hasil diskusi dan bertanya sama guru. Sesuai dengan apa yang dikatakan oleh Frank Lyman dan Kagan dalam Rosmaini (2004, 11) yaitu pembelajaran kooperatif tipe *Think Pair and Share (TPS)* memiliki prosedur yang ditetapkan untuk memberi siswa waktu untuk berfikir, menjawab pertanyaan dan saling membantu satu sama lain sehingga termotivasi untuk mempelajarinya pokok pembahasan sistem gerak pada manusia.

Jadi dengan menggunakan pembelajaran kooperatif tipe *Think Pair and Share (TPS)* pada bahasan sistem gerak selama 2 siklus terdapat peningkatan hasil belajar siswa. Peningkatan hasil belajar siswa pada tes akhir siklus II, hal ini disebabkan karena siswa sudah terbiasa dengan pembelajaran ini dan mengurangi kelemahan yang dilakukan pada siklus I dan siswa sudah terbiasa bekerja sama, membantu teman kelompoknya dalam menyelesaikan masalah di LKS. Sesuai dengan apa yang dikatakan Spencer Kagan dalam Lie, A (2005, 50), bekerja dalam kelompok kecil diharapkan siswa lebih aktif bekerja untuk menjelaskan tugas-tugas akademik dan semua kelompok akan merasa terlibat di dalamnya, sehingga dapat meningkatkan

hasil belajar siswa. Ketuntasan belajar siswa berdasarkan tes hasil belajar siklus I dan siklus II. Jumlah siswa yang ada pada kategori tidak tuntas menurun dari 46,15 % pada siklus I menjadi 7,70 % pada siklus II.

Ketuntasan belajar baru tercapai pada siklus II, hal ini didukung oleh aktivitas guru yang baik dan siswa sudah paham dan termotivasi untuk belajar dengan metode pembelajaran kooperatif tipe *Think Pair and Share (TPS)*. Dengan tercapainya belajar tuntas, maka prestasi belajar siswa dapat meningkat karena konsep yang diberikan dapat diikuti oleh siswa. Secara klasikal dinyatakan tuntas dengan presentase 92,30 %. Ini berarti ketuntasan belajar siswa pada pokok bahasan sistem gerak pada manusia di kategorikan tuntas karena lebih dari 85 % jumlah siswa yang tuntas belajarnya.

Aktivitas siswa pada saat belajar, secara umum peningkatan ini terjadi karena siswa sudah memahami dan termotivasi dengan metode pembelajaran kooperatif tipe *Think Pair and Share (TPS)*. Aktivitas siswa seperti mengerjakan LKS, bekerja sama dengan pasangan lain dalam 1 kelompok, merupakan keunggulan dari pendekatan *Think Pair and Share (TPS)*, karena merupakan tahap awal bekerja pada teman sebelumnya dan bertanya pada pasangan lain dalam 1 kelompok.

Aktivitas siswa dalam menghimpun hasil diskusi terlihat ada peningkatan dari 46,15 % pada siklus I dan 61,53 % pada siklus II. Peningkatan ini termasuk kategori cukup hal ini disebabkan karena siswa agak ragu-ragu mengambil kesimpulan sendiri. Aktivitas siswa bertanya pada guru adalah termasuk kategori kurang terlihat dari jumlah siswa yang mau bertanya dengan presentase pada siklus II yakni 46,15 %, hal ini terjadi karena siswa malu bertanya. Untuk itu peran guru sangat diperlukan di sini, guru sebagai fasilitator harus mampu untuk mengaktifkan siswa untuk

bertanya. Sesuai yang dikemukakan Hamalik dalam Rosmaini (2004, 12) aktivitas siswa akan berkembang bila dilandasi dengan pendayagunaan potensi yang dimiliki. Dalam hal ini guru memegang peranan penting untuk mendorong aktivitas siswa sehingga siswa termotivasi untuk meningkatkan hasil belajar siswa.

Eggen dalam Yustini Yusuf (2005, 11) bahwa pembelajaran kooperatif bertujuan meningkatkan prestasi belajar siswa, mempersiapkan siswa agar memiliki sifat kepemimpinan dan pengalamannya dalam membuat keputusan, juga memberikan kesempatan bekerja dan belajar bersama dengan siswa yang berbeda adat istiadat dan kemampuan.

Aktivitas guru dalam proses berlangsung pembelajaran kooperatif tipe *Think Pair and Share (TPS)*. Di lihat pada tabel 5 pada siklus I, guru kurang mengawasi kelompok dan memotivasi siswa. Hal ini diperbaiki pada siklus II sehingga aktivitas guru 100 % mendukung kegiatan belajar siswa. Peranan guru dalam pembelajaran adalah memberi dorongan, bimbingan dan fasilitas agar proses dan hasil belajar siswa baik. Menurut Roestiyah dalam Rosmaini (2004, 12) bahwa peranan guru dalam pengajaran sebagai fasilitator, pembimbing dan organisator. Guru harus mampu memberi dorongan agar siswa aktif. Salah satu usaha guru dalam mendorong siswa agar aktif dan meningkatkan hasil belajarnya yaitu melalui metode pembelajaran kooperatif tipe *Think Pair and Share (TPS)*.

Berdasarkan hasil pembahasan dan uraian di atas, maka dapat disimpulkan bahwa melalui penerapan metode pembelajaran kooperatif tipe *Think Pair and Share (TPS)* maka hasil belajar siswa kelas XI MA Muallimin Muhammadiyah Makassar pada pokok bahasan Sistem gerak pada Manusia dapat ditingkatkan.

BAB V

PENUTUP

A. Kesimpulan

Dari seluruh kegiatan penelitian tindakan kelas XI MA Muallimin Muhammadiyah Makassar pada pokok bahasan Sistem gerak pada Manusia dapat disimpulkan sebagai berikut:

1. Penerapan pembelajaran kooperatif tipe *Think Pair and Share (TPS)* dapat meningkatkan hasil belajar biologi siswa kelas XI MA Muallimin Muhammadiyah Makassar sampai tuntas 75 %.
2. Dengan menggunakan model pembelajaran *TPS*, sebelum berdiskusi secara kelompok siswa berupaya untuk berpikir sendiri terlebih dahulu, kemudian didiskusikan dengan pasangannya sehingga siswa telah mempunyai bahan untuk dibawa dalam diskusi kelompok, dengan demikian siswa akan terlibat secara aktif dalam proses pembelajaran serta dapat meningkatkan hasil belajar.

B. Implikasi Penelitian

Berdasarkan pengalaman selama melaksanakan penelitian dengan menggunakan metode pembelajaran kooperatif tipe *Think Pair and Share (TPS)* di kelas XI MA Muallimin Muhammadiyah Makassar pada pokok bahasan Sistem Gerak pada Manusia, dapat disampaikan saran-saran sebagai berikut.

1. Di harapkan guru biologi senantiasa mengaplikasikan metode pembelajaran kooperatif tipe *Think Pair and Share (TPS)* ini pada pokok bahasan yang lain

2. Sebagai bahan acuan atau rujukan dalam menerapkan metode pembelajaran kooperatif tipe *Think Pair and Share (TPS)*.
3. Untuk meningkatkan pemahaman siswa dalam proses pembelajaran biologi diharapkan menerapkan metode pembelajaran kooperatif tipe *Think Pair and Share (TPS)*.



DAFTAR PUSTAKA

- Ahmad, Sabiri. *Strategi Belajar Mengajar dan Micro-Teaching*, Cet I; Jakarta: Quantum teaching. 2005.
- Ali, Muhammad. *Guru dalam Proses Belajar Mengajar* . Sinar baru albesindo; Bandung. 2004.
- Anonim. *Petunjuk Pelaksanaan Proses Belajar Mengajar*. Depdikbud, Dirjen Pendidikan Dasar Menengah Umum, Jakarta. 1991.
- Arifin, Zaenal. *Evaluasi Instruksional*. PT. Remaja Rosdakarya : Bandung. 1999.
- Arikunto, Suharsimi. *Dasar-Dasar Evaluasi Pendidikan*. Cet IX; PT. Bumi Akasara: Jakarta. 2009.
- Djamarah, Syamsul Bahri. *Prestasi Belajar dan Kompetensi Guru*. Rineka Cipta, Jakarta. 1994.
- Hernawati. *Penerapan Model Pembelajaran Cooperative Learning Tipe Thinks Pair and Share (TPS) untuk Meningkatkan Hasil Belajar Siswa Kelas VIII E SMPN 14 Tegal dalam Pokok Bahasan Sistem Persamaan Linear Dua Variabel. Skripsi (tidak diterbitkan)*. UNS: FMIPA Univesitas Negeri Semarang. 2007.
- Ishak, Baego. *Pengembangan dan Kurikulum* (Yayasan AL Ahkam), Ujung Pandang. 1988.
- Kunandar. *Langkah Mudah Penelitian Tindakan Kelas sebagai Pengembangan Profesi Guru*. Rajawali Press; Jakarta. 2008.
- Lie, Anita. *Metode Pembelajaran Gotong Royong*. Citra Media; Surabaya. 2005.
- Mustami, Muh. Khalifah. *Penelitian Tinadakan Kelas*. Alauddin Press: Makassar. 2009.
- Rosmaini, S. *Penerapan Pendekatan Struktural Think–Pair–Share (TPS) untuk Meningkatkan Hasil Belajar dan Aktivitas Siswa Kelas i.7 SLTPN 20 Pekanbaru pada Pokok Bahasan Keanekaragaman Hewan ta. 2002/2003* .Jurnal Biogenesis Vol. 1(1):9-14. 2004.
- Rustaman, N., Dirdjosoemarto, S., Yudianto, S.A., Achmad, Y., Subekti, R., Rochintaniawati, D., & Nurjhani, M. *Common Text Book Strategi Belajar mengajar Biologi. (Edisi Revisi)*. Bandung: JICA-IMSTEP-UPI.

- Sanjaya, Wina. *Kurikulum dan Pembelajaran Teori dan Praktik Pengembangan Kurikulum Tingkat Satuan Pendidikan (KTSP)*. Kencana:Jakarta. 2008.
- _____. *Strategi Pembelajaran Berorientasi Standar Proses Pendidikan*. Cet IV; kencana : Jakarta. 2008.
- Slameto. *Belajar dan Faktor-Faktor yang Mempengaruhinya*. Cet IV;Rineka Cipta; Jakarta. 2003.
- Sudijono, Anas. *Pengantar Evaluasi Pendidikan*. PT Raja Grafindo Persada: Jakarta. 2006.
- Suprayektif. *Strategi Penyampaian Pembelajaran Kooperati* (Jurnal pendidikan penabur-No.07/Th. V/Desember FIP-UNJ).2006.
- Suherman, Erman, *Jurnal Pendidikan dan Budaya*. <http://educare.e-fkipunla.net> Generated: 17 February, 11:48). 2009.
- Syah, Muhibbin. *Psikologi Pendidikan dengan Pendekatan Baru*. PT Remaja Rosdakarya: Bandung. 2008.
- Yusuf, Yustini. *Upaya Peningkatan Hasil Belajar Biologi Melalui Pembelajaran Kooperatif Dengan Pendekatan Struktur di Kelas I.7 SLTP Negeri 20 Pekanbaru*. Jurnal Biogenesis Vol. 2(1):8-12. 2005.

Lampiran 1

**DAFTAR NILAI SIKLUS I
SISWA KELAS XI MA MUALLIMIN MUHAMMADIYAH
MAKASSAR**

Siklus I

No	Nama	Nilai
1.	Dahrul	60
2.	Husnaini	60
3.	Irmawati A	60
4.	M. Arif Setiawan	50
5.	Miftahul Rahma	75
6.	Muhammad Sardin	60
7.	Nuraeni	70
8.	Nurlatifah	60
9.	Saiful	70
10.	Salmiati	65
11.	Ulfatul Maula Hasan	65
12.	Zakiyah Umar	60
13.	Zul Ahyar	75
	Jumlah	830
	Rata-rata	63,84

Lampiran 2

LEMBAR OBSERVASI SIKLUS I
PELAKSANAAN PEMBELAJARAN KOOPERATIF TIPE *THINK PAIR and*
SHARE (TPS) SISWA KELAS XI MA MUALLIMIN
MUHAMMADIYAH MAKASSAR

Tabel 4 Distribusi jumlah aktivitas siswa pada siklus I

No	Aktivitas siswa	Siklus I	
		N	%
1	Siswa yang hadir pada proses pembelajaran	13	100
2	Mengerjakan LKS	10	76,92
3	Bekerja sama dengan pasangannya	6	46,15
4	Kerja sama dengan pasangan lain dalam 1 kelompok	4	30,76
5	Kemampuan siswa dalam menghimpun hasil diskusi	6	46,15
6	Bertanya kepada guru	3	23,07
Rata-rata		53,84 %	
Kategori		Cukup	

Makassar, 29 Nopember 2009

Pengamat

(Abdul Rahman)

Lampiran 3

Tabel 5 Distribusi kegiatan guru pada siklus I

No	Aspek yang diamati	Siklus I	
		Ya	Tidak
1	Pendahuluan a. Apersepsi b. Motivasi	✓	✓
2	Kegiatan inti a. Menyampaikan inti materi dan kompetensi dasar b. Mengelompokan siswa c. Mengontrol kegiatan diskusi d. Memimpin pleno kecil diskusi e. Menambah materi pada hasil diskusi	✓ ✓ ✓ ✓	✓
3	Penutup a. Memberi kesimpulan b. Memberikan tes	✓ ✓	
Persentase		77,77	
Kategori		Baik	

UNIVERSITAS ISLAM NEGERI
ALAUDDIN
 MAKASSAR
 Makassar, 29 Nopember 2009
 Pengamat

(Abdul Rahman)

Lampiran 4

**DAFTAR NILAI SIKLUS II
SISWA KELAS XI MA MUALLIMIN MUHAMMADIYAH
MAKASSAR**

Siklus II

No	Nama	Nilai
1.	Dahrul	80
2.	Husnaini	70
3.	Irmawati A	80
4.	M. Arif Setiawan	60
5.	Miftahul Rahma	90
6.	Muhammad Sardin	80
7.	Nuraeni	90
8.	Nurlatifah	75
9.	Saiful	65
10.	Salmiati	80
11.	Ulfatul Maula Hasan	75
12.	Zakiyah Umar	75
13.	Zul Ahyar	75
	Jumlah	925
	Rata-rata	71,15

Lampiran 5

LEMBAR OBSERVASI SIKLUS II
PELAKSANAAN PEMBELAJARAN KOOPERATIF TIPE *THINK PAIR AND*
SHARE (TPS) SISWA KELAS XI MA MUALLIMIN
MUHAMMADIYAH MAKASSAR

Tabel 9 Distribusi jumlah aktivitas siswa pada siklus II

No	Aktivitas siswa	Siklus I	
		N	%
1	Siswa yang hadir pada proses pembelajaran	13	100
2	Mengerjakan LKS	12	92,30
3	Bekerja sama dengan pasangannya	12	92,30
4	Kerja sama dengan pasangan lain dalam 1 kelompok	10	76,92
5	Kemampuan siswa dalam menghimpun hasil diskusi	8	61,53
6	Bertanya kepada guru	6	46,15
Rata - rata		75,12	
Kategori		baik	

Makassar, 29 Nopember 2009

Pengamat

(Abdul Rahman)

Lampiran 6

Tabel 10 Distribusi kegiatan guru pada siklus II

No	Aspek yang diamati	Siklus I	
		Ya	Tidak
1	Pendahuluan a. Apersepsi b. motivasi	✓ ✓	
2	Kegiatan inti a. Menyampaikan inti materi dan kompetensi dasar b. mengelompokan siswa c. mengontrol kegiatan diskusi d. memimpin pleno kecil diskusi e. menambah materi pada hasil diskusi	✓ ✓ ✓ ✓ ✓	
3	Penutup a. memberi kesimpulan b. Memberikan tes	✓ ✓	
Persentase		100	
Kategori		Baik sekali	

Makassar, 29 Nopember 2009

Pengamat

(Abdul Rahman)

Lampiran 7

Siklus I

RENCANA PELAKSANAAN PEMBELAJARAN (RPP)

Sekolah : MA Muallimin Muhammadiyah
Mata Pelajaran : Biologi
Kelas/Semester : XI/2
Pertemuan Ke- : 1 / 2
Alokasi Waktu : 4 X 40 menit (4 jam pelajaran)

Standar Kompetensi : Menjelaskan struktur dan fungsi organ manusia dan hewan tertentu, kelainan dan/atau penyakit yang mungkin terjadi serta implikasinya pada Salingtemas.

Kompetensi Dasar : Menjelaskan keterkaitan antara struktur, fungsi dan proses serta kelainan/penyakit yang dapat terjadi pada sistem gerak pada manusia.

Indikator :

Pertemuan 1

- A. Menjelaskan fungsi tulang sebagai alat gerak pasif pada manusia
- B. Mendeskripsikan macam-macam tulang berdasarkan struktur dan sifatnya.
- C. Menerangkan proses pembentukan tulang.

Pertemuan 2

- A. Mendeskripsikan struktur rangka manusia.
- B. Mendeskripsikan macam-macam persendian pada manusia.

I. Tujuan Pembelajaran

- A. Siswa dapat menjelaskan fungsi tulang sebagai alat gerak pasif pada manusia
- B. Siswa dapat Mendeskripsikan macam-macam tulang berdasarkan struktur dan sifatnya.
- C. Siswa dapat Menerangkan proses pembentukan tulang.
- D. Mendeskripsikan struktur rangka manusia.
- E. Mendeskripsikan macam-macam persendian pada manusia.

II. Materi Pembelajaran

Materi pokok : Sistem gerak pada manusia

Sub materi : tulang

III. Langkah-Langkah Pembelajaran

Pertemuan Ke-1

No	Kegiatan
1.	<p>Kegiatan Awal (5 menit)</p> <ul style="list-style-type: none"> ➤ Guru bertanya kepada siswa termasuk gerak apakah yang dilakukan tulang? ➤ Guru menuliskan topik yang akan dipelajari yaitu sistem gerak pada manusia ➤ Menyebutkan tujuan pembelajaran yang harus dicapai

2.	<p>Kegiatan inti (70 Menit)</p> <ul style="list-style-type: none"> ➤ Guru menyampaikan inti materi dan kompetensi yang ingin dicapai ➤ Siswa diminta untuk berfikir tentang materi/permasalahan yang disampaikan guru ➤ Siswa diminta berpasangan dengan teman sebelahnya (kelompok 2 orang) dan mengutarakan hasil pemikiran masing-masing ➤ Guru memimpin pleno kecil diskusi, tiap kelompok mengemukakan hasil diskusinya ➤ Guru mengarahkan pembicaraan pada pokok permasalahan dan menambah materi yang belum diungkapkan para siswa
3.	<p>Kegiatan akhir (5 menit)</p> <ul style="list-style-type: none"> ➤ Guru memberi kesimpulan ➤ Guru menutup pelajaran

Pertemuan Ke-2

No	Kegiatan
1.	<p>Kegiatan Awal (5 menit)</p> <ul style="list-style-type: none"> ➤ Guru bertanya kepada siswa bagaimana struktur rangka itu? ➤ Guru menuliskan topik yang akan dipelajari yaitu sistem gerak pada manusia ➤ Guru membagi siswa dalam kelompok berempat
2.	<p>Kegiatan inti (70 Menit)</p> <ul style="list-style-type: none"> ➤ Guru menyampaikan inti materi dan kompetensi yang ingin dicapai ➤ Siswa diminta untuk berfikir tentang materi/permasalahan yang disampaikan guru ➤ Siswa diminta berpasangan dengan teman sebelahnya (kelompok 2 orang)

	<p>dan mengutarakan hasil pemikiran masing-masing</p> <ul style="list-style-type: none"> ➤ Guru memimpin pleno kecil diskusi, tiap kelompok mengemukakan hasil diskusinya ➤ Guru mengarahkan pembicaraan pada pokok permasalahan dan menambah materi yang belum diungkapkan para siswa
3.	<p>Kegiatan akhir (5 menit)</p> <ul style="list-style-type: none"> ➤ Guru memberi kesimpulan ➤ Guru menutup pelajaran

IV. Media Pembelajaran

Alat/bahan : alat tulis, papan tulis

Sumber belajar : buku biologi yang relevan

V. Penilaian

Penilaian meliputi sikap siswa saat proses pembelajaran (ranah afektif) dan laporan hasil diskusi (ranah psikomotor dan kognitif).

Lampiran 8
Siklus II

RENCANA PELAKSANAAN PEMBELAJARAN (RPP)

Sekolah : MA Muallimin Muhammadiyah
Mata Pelajaran : Biologi
Kelas/Semester : XI/2
Pertemuan Ke- : 1
Alokasi Waktu : 2 X 40 menit (2 jam pelajaran)

Standar Kompetensi : 3. Menjelaskan struktur dan fungsi organ manusia dan hewan tertentu, kelainan dan /atau penyakit yang mungkin terjadi serta implikasinya pada Salingtemas.

Kompetensi Dasar : 3.1 Menjelaskan keterkaitan antara struktur, fungsi dan proses serta kelainan/penyakit yang dapat terjadi pada sistem gerak pada manusia.

Indikator :

- A. Mendeskripsikan struktur dan fungsi macam-macam otot pada manusia.
- B. Menjelaskan mekanisme kerja otot.
- C. Mendeskripsikan pengaruh energi untuk kontraksi otot.

I. Tujuan Pembelajaran

- A. Siswa dapat mendeskripsikan struktur dan fungsi macam-macam otot pada manusia.
- B. Siswa dapat menjelaskan mekanisme kerja otot.
- C. Siswa dapat mendeskripsikan pengaruh energi untuk kontraksi otot.

II. Materi Pembelajaran

Materi pokok : sistem gerak pada manusia

Sub materi : otot

III. Langkah-Langkah Pembelajaran

No	Kegiatan
1.	<p>Kegiatan Awal (5 menit)</p> <ul style="list-style-type: none"> ➤ Guru bertanya kepada siswa apa fungsi otot? ➤ Guru menuliskan topik yang akan dipelajari yaitu sistem gerak pada manusia ➤ Guru membagi siswa dalam kelompok berempat
2.	<p>Kegiatan inti (70 Menit)</p> <ul style="list-style-type: none"> ➤ Guru menyampaikan inti materi dan kompetensi yang ingin dicapai ➤ Siswa diminta untuk berfikir tentang materi/permasalahan yang disampaikan guru ➤ Siswa diminta berpasangan dengan teman sebelahnya (kelompok 2 orang) dan mengutarakan hasil pemikiran masing-masing ➤ Guru memimpin pleno kecil diskusi, tiap kelompok mengemukakan hasil diskusinya ➤ Guru mengarahkan pembicaraan pada pokok permasalahan dan menambah materi yang belum diungkapkan para siswa
3.	<p>Kegiatan akhir (5 menit)</p> <ul style="list-style-type: none"> ➤ Guru memberi kesimpulan ➤ Guru menutup pelajaran

IV. Media Pembelajaran

Alat/bahan : alat tulis, papan tulis

Sumber belajar : buku biologi yang relevan

V. Penilaian

Penilaian meliputi sikap siswa saat proses pembelajaran (ranah afektif) dan melaksanakan tes.

RENCANA PELAKSANAAN PEMBELAJARAN (RPP)

Sekolah : MA Muallimin Muhammadiyah
Mata Pelajaran : Biologi
Kelas/Semester : XI/1
Pertemuan Ke- : 2
Alokasi Waktu : 2 X 40 menit (2 jam pelajaran)

Standar Kompetensi : 3. Menjelaskan struktur dan fungsi organ manusia dan hewan tertentu, kelainan dan /atau penyakit yang mungkin terjadi serta implikasinya pada Salingtemas.

Kompetensi Dasar : 3.1 Menjelaskan keterkaitan antara struktur, fungsi dan proses serta kelainan/penyakit yang dapat terjadi pada sistem gerak pada manusia.

Indikator :

- A. Menjelaskan kelainan atau penyakit yang dapat terjadi pada tulang.
- B. Menjelaskan kelainan atau penyakit yang dapat terjadi pada otot.
- C. Menjelaskan kelainan pada persendian.

I. Tujuan Pembelajaran

- A. Siswa dapat menjelaskan kelainan atau penyakit yang dapat terjadi pada tulang.
- B. Siswa dapat menjelaskan kelainan atau penyakit yang dapat terjadi pada otot.

II. Materi Pembelajaran

Materi pokok : sistem gerak pada manusia

Sub materi : kelainan pada tulang dan otot serta persendian

III. Langkah-Langkah Pembelajaran

No	Kegiatan
1.	<p>Kegiatan Awal (5 menit)</p> <ul style="list-style-type: none"> ➤ Guru bertanya kepada siswa mengapa penyakit osteoporosis banyak diderita oleh kaum perempuan terutama berusia lanjut usia? ➤ Guru menuliskan topik yang akan dipelajari yaitu sistem gerak pada manusia ➤ Guru membagi siswa dalam kelompok berempat
2.	<p>Kegiatan inti (70 Menit)</p> <ul style="list-style-type: none"> ➤ Guru menyampaikan inti materi dan kompetensi yang ingin dicapai ➤ Siswa diminta untuk berfikir tentang materi/permasalahan yang disampaikan guru ➤ Siswa diminta berpasangan dengan teman sebelahnya (kelompok 2 orang) dan mengutarakan hasil pemikiran masing-masing ➤ Guru memimpin pleno kecil diskusi, tiap kelompok mengemukakan hasil diskusinya ➤ Guru mengarahkan pembicaraan pada pokok permasalahan dan menambah materi yang belum diungkapkan para siswa
3.	<p>Kegiatan akhir (5 menit)</p> <ul style="list-style-type: none"> ➤ Guru memberi kesimpulan ➤ Guru menutup pelajaran

IV. Media Pembelajaran

Alat/bahan : alat tulis, papan tulis

Sumber belajar : buku biologi yang relevan

V. Penilaian

Penilaian meliputi sikap siswa saat proses pembelajaran (ranah afektif) dan melaksanakan tes

Lampiran 9**LKS PADA SILKUS I PERTEMUAN 1**

Jawablah pertanyaan berikut ini!

1. Sebutkan fungsi tulang sebagai alat gerak pasif pada manusia!
2. Sebutkan dan jelaskan jenis tulang yang menyusun sistem gerak pada manusia!
3. Bagaimana proses pembentukan tulang pada manusia



Lampiran 10 Kunci Jawaban LKS I

1. Fungsi tulang adalah sebagai berikut:

- a. Tulang – tulang pada manusia selain menyusun rangka, juga mempunyai fungsi lain, yaitu:
- b. Memberi bentuk tubuh
- c. Melindungi alat tubuh yang vital,
- d. Menahan dan menegakkan tubuh
- e. Tempat perlekatan otot
- f. Tempat menyimpan mineral terutama kalsium dan posfor
- g. Tempat pembentukan sel darah
- h. Tempat penyimpan energy, yaitu berupa lemak yang ada di sumsum kuning

2. Jenis tulang yang menyusun sistem gerak pada manusia adalah

A. Tulang rawan (kartilago)

Bersifat bingkas dan lentur serta terdiri atas sel- sel rawan yang dapat menghasilkan matriks berupa kondrin. Pada anak – anak jaringan tulang rawan banyak mengandung matriks.tulang rawan antara lain: Tulang Rawan Hialin, Tulang Rawan Elastik dan Tulang Rawan Fibrosa (Fibrokartilago) / Serat

B. Tulang (osteon)

Bersifat keras dan berfungsi menyusun berbagai sistem rangka tersusun dari bagian – bagian sebagai berikut: 1. Osteoprogenator, merupakan sel khusus yaitu derivat mesenkima yang memiliki potensi mitosis yang mampu berdiferensiasi menjadi osteoblas terdapat dibagian luar membrane (periosteum), 2. Osteoblas merupakan sel tulang muda yang akan membentuk osteosit, 3. Osteosit merupakan sel – sel tulang dewasa, 4. Osteoklas merupakan sel yang berkembang dari monosit dan terdapat disekitar permukaan tulang . fungsi osteoklas untuk perkembangan, pemeliharaan , perawatan dan perbaikan tulang.

3. Pembentukan tulang terjadi segera setelah terbentuk tulang rawan (kartilago). Kartilago dihasilkan dari sel-sel mesenkima. Setelah kartilago terbentuk, bagian dalamnya akan berongga dan terisi osteoblas. Osteoblas juga menempati jaringan seluruhnya dan membentuk sel-sel tulang. Sel-sel tulang dibentuk dari arah dalam ke luar atau proses pembentukannya konsentris. Setiap satuan sel tulang mengelilingi suatu pembuluh darah dan saraf membentuk suatu sistem yang disebut Sistem Havers.

Lampiran 11 LKS PADA SILKUS I PERTEMUAN 2

Jawablah pertanyaan berikut ini!

1. Sebutkan dan jelaskan macam-macam tulang yang menyusun rangka tubuh?
 - a. Berdasarkan bentuknya !
 - b. Berdasarkan matriksnya
 - c. Berdasarkan letaknya tulang
2. Sebutkan macam-macam persendian



Lampiran 12 Kunci Jawaban LKS II

1. Macam-macam tulang yang menyusun rangka tubuh sebagai berikut:

A. Berdasarkan bentuknya !

1. Tulang pipa (tulang panjang)
2. Tulang pipih
3. Tulang pendek

B. Berdasarkan matriksnya

1. Tulang kompak/padat
2. Tulang spons/bunga karang

C. Berdasarkan letaknya tulang

3. Tulang Axial terdiri dari :
 - a) Tengkorak Tengkorak.
 - b) Tulang Belakang
 - c) Hioid
 - d) Tulang dada dan tulang rusuk
4. Tulang Apendikuler/Extremitas
 - a) Tulang selangkah.
 - b) Tulang belikat.
 - c) Tulang Pangkal Lengan, Pengumpil, Hasta. Tulang pangkal lengan bersama dengan tulang pengumpil dan tulang hasta menyusun alat gerak, yaitu tangan.
 - d) Tangan
 - e) Kaki

2. Jelaskan persendian dan Macam-macam persendian

Hubungan antar tulang disebut artikulasi. Untuk dapat bergerak dibutuhkan struktur khusus yang terdapat pada artikulasi, Struktur khusus tersebut dinamakan

sendi. terbentuknya sendi dimulai dari kartilago didaerah sendi. Terbentuknya sendi dimulai dari kartilago didaerah sendi. Mula – mula kartilago akan membesar lalu kedua ujungnya akan diliputi jaringan ikat. Kemudian kedua ujung kartilago akan membentuk sel –sel tulang , keduanya diselaputi oleh selaput sendi (membrane sinoval) yang liat dan menghasilkan minyak pelumas tulang yang disebut sinoval.

a. Sinartrosis

b. Amfiartrosis

c. Diartrosis

Diartrosis dicirikan sebagai berikut:

1. Permukaan sendi dibalut oleh selaput atau kapsul jaringan ikat fibrous,
2. Bagian dalam kapsul dibatasi oleh membrane jaringan ikat yang disebut membrane synovial yang menghasilkan cairan pelumas untuk mengurangi gesekan,
3. Kapsul fibrousnya ada yang diperkuat oleh ligament dan ada yang tidak,
4. Di dalam kapsul biasanya terdapat bantalan kartilago serabut.

Hubungan tulang yang bersifat diartrosis contohnya adalah sebagai berikut:

1) *Sendi Peluru*

2) *Sendi Engsel*

3) *Sendi Putar*

4) *Sendi Ovoid*

5) *Sendi Pelana atau Sela*

6) *Sendi luncur*

Lampiran 85 LKS PADA SIKLUS II PERTEMUAN 1

Jawablah pertanyaan berikut ini!

1. Jelaskan tentang otot!
2. Sebutkan macam-macam otot dalam tubuh berdasarkan
 - a. Bentuk morfologi!
 - b. Sistem kerja !
 - c. Lokasinya dalam tubuh!
3. Bagaimana cara otot bekerja?
4. Apa sumber energi otot?



Lampiran 86 Kunci Jawab LKS Pada Siklus II Pertemuan 1

1. Otot merupakan alat gerak aktif karena kemampuan berkontraksi . oto memendek jika sedang berkontraksi dan memanjang jika berelaksasi. Kontraksi otot terjadi jika otot sedang melakukan kegiatan , sedangkan relaksasi otot terjadi jika otot sedang beristirahat.

Dengan demikian otot memiliki 3 karakter, yaitu:

- a. **Kontraksibilitas** yaitu kemampuan otot untuk memendek dan lebih pendek dari ukuran semula, hal ini terjadi jika otot sedang melakukan kegiatan.
- b. **Ektensibilitas**, yaitu kemampuan otot untuk memanjang dan lebih panjang dari ukuran semula.
- c. **Elastisitas**, yaitu kemampuan otot untuk kembali pada ukuran semula. Otot tersusun atas dua macam filamen dasar, yaitu filament aktin dan filament miosin. Filamen aktin tipis dan filament miosin tebal. Kedua filamen ini menyusun miofibril. Miofibril menyusun serabut otot dan serabut otot-serabut otot menyusun satu otot.

2. Sebutkan macam-macam otot dalam tubuh berdasarkan

A. bentuk morfologi!

1. Otot lurik (Otot Rangka)
2. Otot Polos
3. Otot Jantung

B. Sistem Kerja !

Berdasarkan cara kerjanya dibedakan menjadi :

1. Otot sinergis Yaitu hubungan antar otot yang cara kerjanya saling mendukung/bekerja sama/menimbulkan gerakan yang searah.Ex : Seluruh otot pronator yang mengatur pergerakan telapak tangan untuk menelungkup dan Seluruh otot supinator yang mengatur pergerakan telapak tangan menengadah.
2. Otot antagonis. Yaitu hubungan antar otot sayng cara kerjanya saling berlawanan/bertolak belakang/tidak searah.

C. Berdasarkan perlekatannya dibedakan menjadi :

1. Origo yaitu bagian ujung otot yang melekat pada tulang dengan pergerakan yang tetap/stabil pada saat kontraksi.
2. Insersio yaitu bagian ujung otot yang melekat pada tulang dengan pergerakan yang berubah posisi pada saat kontraksi.

3. Cara otot berkerja sebagai berikut!

1. Kontraksi

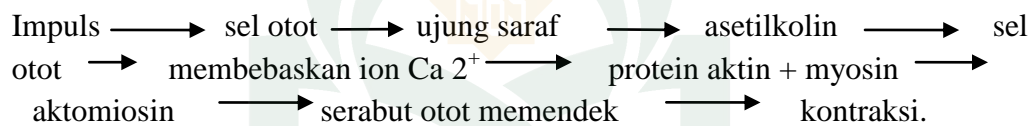

2. Relaksasi

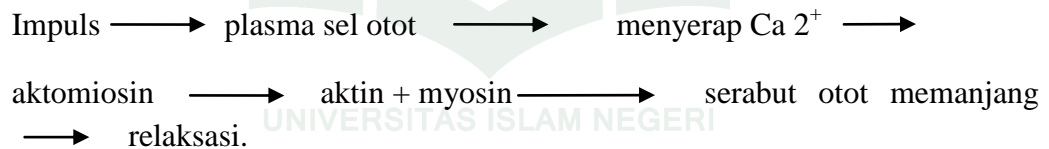

4. Sumber energi otot adalah sebagai berikut:

ATP (*Adenosht Tri Phosphat*) merupakan sumber energi utama untuk kontraksi otot. ATP berasal dari oksidasi karbohidrat dan lemak. Kontraksi otot merupakan interaksi antara aktin dan miosin yang memerlukan ATP.

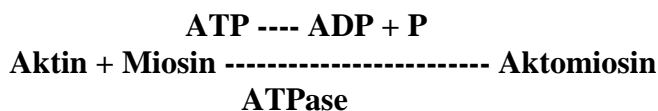

Lampiran 88 LKS PADA SIKLUS II PERTEMUAN 2

Jawablah pertanyaan berikut ini!

1. Sebutkan kelainan pada:

- a. Tulang
- b. Otot
- c. persendian



Lampiran 16 Kunci Jawaban LKS pada Siklus II Pertemuan 2

A. Tulang

1. Kekurangan Vitamin D
2. Kecelakaan

Gangguan pada tulang dapat berupa memar dan fraktura seperti berikut ini:

- a) Memar. Gangguan ini merupakan robeknya selaput sendi. Bila sobeknya selaput sendi diikuti lepasnya ujung tulang dari sendi disebut urai sendi.
- b) Fraktura atau patah tulang dibedakan sebagai berikut:
 - 1) Patah tulang tertutup bila tulang yang patah tidak merobek kulit.
 - 2) Patah tulang terbuka , bila tulang yang patah merobek kulit dan mencuat keluar.
 - 3) Fisura , bila tulang hanya retak.
- c) kebiasaan yang salah. Kebiasaan duduk yang salah atau kebiasaan membawa beban disatu sisi tubuh saja dapat menyebabkan kelainan pada tulang seperti berikut ini:
 - 1) Lordosis Adalah jika tulang leher dan panggul terlalu bengkok kedepan.
 - 2) Kifosis Adalah jika tulang punggung dan tungging terlalu bengkok kebelakang. Kelainan ini dapat terjadi karena kebiasaan menulis yang terlalu membungkuk yang dilakukan selama bertahun – tahun.
 - 3) Skoliosis adalah jika ruas-ruas tulang belakang bengkok ke samping. Kelainan ini dapat terjadi jika seseorang sering membebani salah satu sisi tulang belakang, dan kebiasaan ini dilakukan selama bertahun-tahun.
- d) Nekrosa terjadi bila selaput tulang (periosteum) rusak sehingga bagian tulang tidak memperoleh makanan, lalu mati dan mengering.

B. Otot

1. Atrofi merupakan suatu keadaan mengecilnya otot sehingga kehilangan kemampuan berkontraksi.
2. Kelelahan Otot terjadi karena terus menerus melakukan aktivitas, dan bila ini berlanjut dapat terjadi kram.

3. Tetanus adalah otot yang terus menerus berkontraksi (tonus atau kejang) akibat serangan bakteri *Clostridium tetani*.
4. *Miostenia Gravis* adalah melemahnya otot secara berangsur-angsur sehingga menyebabkan kelumpuhan bahkan kematian. Penyebabnya belum diketahui dengan pasti.
5. Kaku Leher (Stiff) adalah peradangan otot trapesius leher sehingga leher terasa kaku. Stiff terjadi akibat kesalahan gerak.

C. Persendian

1. Dislokasi disebabkan bergesernya sendi dari kedudukan semula karena jaringan gantungnya (ligamentum) sobek.
2. Ankilosis adalah suatu keadaan persendian yang tidak dapat digerakkan karena seolah-olah menyatu.
3. Terkilir adalah tertariknya ligamentum ke posisi yang tidak sesuai, tetapi sendi tidak bergeser. Terkilir dapat terjadi karena gerakan tiba-tiba atau gerakan yang jarang dan sulit dilakukan.
4. Artritis adalah peradangan yang terjadi pada sendi.

Lampiran 17**INSTRUMEN SIKLUS I****A. Pengantar:**

1. Tulis terlebih dahulu nama, nomor induk dan kelas anda pada lembar jawaban anda
 2. Berikan tanda silang (X) pada salah satu jawaban yang anda anggap paling benar
-

B. Soal-soal

1. Tulang rawan terdapat pada bagian tubuh berikut, *kecuali*
 - A. daun telinga
 - B. hidung
 - C. trakea
 - D. ujung tulang rusuk
 - E. tulang paha
2. Tulang rawan serat terdapat pada
 - A. ujung tulang rusuk yang melekat pada tulang dada
 - B. ujung tulang rusuk yang melekat pada tulang belakang
 - C. ruas antara tulang belakang
 - D. hidung
 - E. telinga
3. Salah satu fungsi tulang/rangka adalah untuk melindungi organ dalam yang penting. Berikut ini organ dalam yang tidak dilindungi oleh tulang adalah....
 - A. otak
 - B. sumsum tulang belakang
 - C. jantung
 - D. paru-paru
 - E. hati
4. Pernyataan yang tepat tentang rangka adalah
 - A. tulang rawan hanya terdapat pada awal masa pembentukan tulang
 - B. semua tulang rawan akan berubah menjadi tulang keras setelah individu menjadi dewasa
 - C. tulang rawan memiliki saraf dan pembuluh darah
 - D. tulang paha merupakan tulang yang berongga sehingga dapat menahan tekanan dan beban yang berat
 - E. tulang paha merupakan tulang yang padat sehingga dapat menahan tekanan dan beban yang berat

5. Di antara tulang-tulang berikut yang menyusun anggota gerak depan adalah....
 - A. skapula dan klavikula
 - B. mandibula dan sacrum
 - C. ischium dan pubis
 - D. humerus dan ulna
 - E. tibia dan fibula
6. Tulang rawan serat terdapat di
 - A. ujung tulang rusuk yang melekat pada tulang dada
 - B. ujung tulang rusuk yang melekat pada tulang belakang
 - C. ruas antara tulang belakang
 - D. hidung
 - E. telinga
7. Tulang yang menyusun tengkorak disebut
 - A. tulang rawan hialin
 - B. tulang rawan fibrosa
 - C. tulang rawan elastic
 - D. tulang pipih, bagian luar padat dan bagian dalam berongga
 - E. tulang pipih, bagian luar berongga dan bagian dalam padat
8. Hubungan antar tulang tengkorak disebut
 - A. sendi kaku
 - B. sendi rate
 - C. sinartrosis sinfibrosis
 - D. sinartrosis sinkrondrosis
 - E. suture
9. Ujung-ujung tulang jari melekat pada
 - A. tulang belakang dan tulang belikat
 - B. tulang belakang dan tulang dada
 - C. tulang belikat dan tulang dada
 - D. tulang belakang dan tulang belikat
 - E. tulang dada dan tulang selangka
10. Hubungan antar tulang yang terdapat pada pangkal lengan adalah
 - A. sendi putar
 - B. sendi peluru
 - C. sendi geser
 - D. sendi pelana
 - E. sendi engsel
11. Bagian tulang pipa yang dapat tumbuh memanjang adalah
 - A. diafisis
 - B. epifisis

- C. osteoblas
 - D. cakram epifisis
 - E. peritoneum
12. Jumlah ruas tulang ekor manusia yang bergabung menjadi satu adalah
- A. 4 ruas
 - B. 5 ruas
 - C. 6 ruas
 - D. 7 ruas
 - E. 12 ruas
13. Fungsi tulang rangka manusia adalah
- A. gerak dan penyokong
 - B. penyokong dan pelindung
 - C. gerak, penyokong dan pelindung
 - D. gerak, pelindung dan tempat produksi sel darah
 - E. gerak, penyokong, pelindung dan tempat produksi sel darah
14. Tulang keras banyak mengandung
- A. fosfor
 - B. matriks
 - C. fibrosit
 - D. kalsium fosfat
 - E. elastin
15. persendian yang menghubungkan ruas jari tangan dan telapak tangan manusia adalah
- A. sendi putar
 - B. sendi engsel
 - C. sendi peluru
 - D. sendi pelana
 - E. sendi kejut
16. Kelainan tulang belakang melengkung ke arah lateral sehingga badan dapat melengkung ke kanan atau ke kiri disebut....
- A. kifosis
 - B. skoliosis
 - C. lordosis
 - D. sublaksasi
 - E. ankilosis
17. Pernyataan yang menggambarkan fungsi ligamen adalah
- A. melekat tulang pada otot
 - B. melekat otot pada otot
 - C. melekat tulang pada tendon
 - D. melekat tulang pada tulang

- E. melekat tulang rawan pada tulang
18. Yang merupakan organ penerima rangsangan adalah
- A. otot dan tulang
 - B. ligament dan tendon
 - C. otot dan kelenjar
 - D. kelenjar dan ligament
 - E. tulang dan kelenjar
19. Di bagian tengah sistem Harves yang berisi
- A. sumsum merah
 - B. sumsum kuning
 - C. pembuluh darah dan saraf
 - D. sel-sel darah merah
 - E. sel-sel lemak
20. Ciri-ciri gangguan sistem gerak manusia antara lain:
- 1. terjadi pada persendian
 - 2. menimbulkan rasa nyeri
 - 3. sendi membengkak
 - 4. persendian tidak bisa digerakkan
- Ciri-ciri tersebut merupakan gangguan....
- A. dislokasi
 - B. reumatoid
 - C. osteoarthritis
 - D. "gout" arthritis
 - E. Lordosis

C. Kunci Jawaban

No	Kunci jawaban
1.	E
2.	C
3.	E
4.	D
5.	D
6.	C
7.	D
8.	E
9.	B
10.	B
11.	D
12.	A
13.	E
14.	D
15.	D
16.	A
17.	A
18.	A
19.	A
20.	D

Lampiran 18**INSTRUMEN SIKLUS II****A. Pengantar:**

3. Tulis terlebih dahulu nama, nomor induk dan kelas anda pada lembar jawaban anda
 4. Berikan tanda silang (X) pada salah satu jawaban yang anda anggap paling benar
-

B. Soal-soal

1. Otot disebut alat gerak aktif, sebab otot....
 - A. melekat pada otot rangka
 - B. mempunyai kemampuan berkontraksi
 - C. tersusun atas senyawa protein rangkap
 - D. menghubungkan tulang dengan kulit
 - E. mempunyai plasma otot
2. Sumber energi utama untuk pergerakan otot adalah....
 - A. ATP
 - B. ADP
 - C. AMP
 - D. keratin fosfat
 - E. gula
3. Pada saat otot berkontraksi , terjadi proses kimiawi yang membebaskan energi dengan persamaan reaksi....
 - A. $\text{Glukosa} + \text{O}_2 \rightarrow \text{CO}_2 + \text{H}_2\text{O} + \text{E}$
 - B. $\text{ATP} \rightarrow \text{ADP} + \text{P} + \text{E}$
 - C. $\text{ATP} \rightarrow \text{AMP} + \text{P} + \text{E}$
 - D. $\text{ATP} + \text{O}_2 \rightarrow \text{ADP} + \text{P} + \text{E}$
 - E. $\text{ADP} \rightarrow \text{ATP} + \text{P} + \text{E}$
4. Otot manusia yang kontraksinya dipengaruhi oleh kehendak otak adalah
 - A. otot jantung
 - B. otot lambung
 - C. otot usus
 - D. otot uterus
 - E. otot mata

5. Senyawa kimia berikut ini yang paling siap diuraikan menjadi energi untuk melakukan gerak adalah
 - A. lemak
 - B. protein
 - C. maltose
 - D. glikogen
 - E. glukosa
6. Kelainan tulang dimana tulang menjadi berpori dan tipis walaupun materi kimia dalam matriks tulang tetap normal disebut
 - A. osteoporosis
 - B. osteosarkoma
 - C. osteomalasia
 - D. rakitis
 - E. gout
7. Otot yang kerjanya bersifat antagonis adalah
 - A. ekstensor dan abduktor
 - B. abduktor dan depresor
 - C. depresor dan flektor
 - D. ekstensor dan flektor
 - E. abductor dan elevator
8. Otot flektor berfungsi sebagai
 - A. meluruskan
 - B. membengkokkan
 - C. memendekkan
 - D. menggerakkan ke bawah
 - E. menggerakkan ke atas
9. Gerakan otot dalam suatu proses yang memerlukan tenaga pada proses tersebut terjadi perubahan secara kimia yang dapat dituliskan sebagai berikut
 - A. $\text{Glukosa} + \text{O}_2 \longrightarrow \text{CO}_2 + \text{H}_2\text{O} + \text{energy}$
 - B. $\text{ATP} \longrightarrow \text{ADP} + \text{asam laktat} + \text{energy}$
 - C. $\text{Glikogen} + \text{O}_2 \longrightarrow \text{asam laktat} + \text{CO}_2 + \text{H}_2\text{O} + \text{energy}$
 - D. $\text{ADP} + \text{asam fosfat} + \text{energi} \longrightarrow \text{ATP}$
 - E. $\text{ADP} \longrightarrow \text{ATP} + \text{asam fosfat} + \text{energi}$
10. Rasa lelah atau pegal merupakan akibat dari penimbungan yang berlebihan dari suatu zat dalam otot; zat ini adalah
 - A. glikogen
 - B. glukosa
 - C. zat lemak
 - D. asam klorida
 - E. asam laktat
11. Keadaan tulang belakang membengkok ke arah samping kiri atau kanan disebut
 - A. lordosis

- B. kifosis
 C. skoliosis
 D. fisura
 E. fraktura
12. Kelainan pada tulang yang disebabkan oleh kebiasaan yang salah contohnya
 A. rakitis
 B. nekrosis
 C. arthritis
 D. londrosis
 E. fraktura
13. Skoliosis merupakan salah satu kelainan pada tulang; penyebabnya dan akibatnya terhadap proses gerak adalah
 A. infeksi, mengakibatkan peradangan pada sendi
 B. kekurangan vitamin D, mengakibatkan kelumpuhan
 C. kesalahan sikap tubuh, mengakibatkan sulitnya gerak tubuh
 D. kurang cairan sendi, menimbulkan rasa nyeri
 E. kekurangan zat kapur, mengakibatkan tulang tidak dapat digerakkan
14. Di bawah ini hal-hal yang berperan pada mekanisme kontraksi otot :
 K : Asetilkolin M : aktin + myosin O : energi dan ATP
 L : Rangsangan N : aktomiosin
- Urutan mekanisme kontraksi otot yang benar adalah
- A. O – L – K – N – M
 B. K – L – M – O – N
 C. L – M – K – O – N
 D. M – O – N – K – L
 E. L – K – M – O – N
15. Kelainan otot supertrofi dapat terjadi akibat
 A. terserang penyakit
 B. terkena racun
 C. bina raga
 D. lumpuh
 E. kekurangan gizi
16. Pernyataan yang tepat untuk menggambarkan mekanisme pergeseran filamen pada kontraksi otot adalah
 1. filamen aktin dan miosin yang memendek, tetapi saling bergeser
 2. filamen aktin dan miosin yang memendek dan saling bergeser
 3. filamen aktin dan miosin yang memendek dan tidak saling bergeser
 4. saat saling bergeser, filament aktin memendek, sedangkan filamen myosin tidak memendek

5. saat saling bergeser, filament miosin memendek, sedangkan filamen aktin tidak memendek
17. Otot di bawah ini tidak ada yang melekat pada rangka otot yang berada dibawah kehendak kita adalah
- otot sfingter pengatur pengosongan kandung kemih
 - otot jantung penyebab kontraksi jantung
 - otot usus penyebab gerak peristaltik
 - otot lambung penyebab kontraksi lambung
 - otot rambut yang berkontraksi waktu kedinginan
18. Kelainan otot atrofi dapat terjadi akibat
- Mengecilnya otot
 - Membesarnya otot
 - Kekurangan kalsium
 - kelelahan
 - kekurangan gizi
19. Ujung otot yang melekat di tempat yang tidak bergerak disebut
- tendon
 - origo
 - insersio
 - fasia
 - atrufi
20. Di bawah ini hal-hal tyang terjadi pada proses penulangan :
- Kartilago dihasilkan oleh sel-sel mesenkin
 - Osteoblas dikelilingi oleh senyawa protein
 - Ronga kartilago berisis Osteoblas
 - Senyawa kapur dan fosfat terbentuk dalam senyawa protein
 - Terbentuk matriks tulang rapat dan padat
 - Terbentuk matriks yang berongga
- Urutan yangb benar tentang proses penulangan atau osifikasi adalah
- 1 – 3 – 4 – 2 – 5
 - 1 – 3 – 4 – 6 – 5
 - 1 – 3 – 2 – 4 – 5
 - 1 – 3 – 2 – 4 – 6
 - 1 – 3 – 4 – 5 – 6

C. Kunci Jawaban

No	Kunci jawaban
1.	B
2.	A
3.	B
4.	E
5.	E
6.	A
7.	D
8.	B
9.	B
10.	E
11.	E
12.	C
13.	B
14.	C
15.	E
16.	C
17.	A
18.	A
19.	B
20.	C