

# **PERSEPSI PEMUSTAKA TENTANG LAYANAN SIRKULASI DI PERPUSTAKAAN DAERAH KABUPATEN BARRU**



**SKRIPSI**

**Diajukan untuk Memenuhi Salah Satu Syarat Meraih Gelar Sarjana Ilmu Perpustakaan  
Jurusan Ilmu Perpustakaan pada Fakultas Adab dan Humaniora  
UIN Alauddin Makassar**

Oleh:

**SURIANI**

**NIM: 40400112198**

**FAKULTAS ADAB DAN HUMANIORA**

**UNIVERSITAS ISLAM NEGERI (UIN) ALAUDDIN MAKASSAR**

**2014**

## **BAB I**

### **PENDAHULUAN**

#### **A. *Latar Belakang Masalah***

Pada dasarnya semua perpustakaan merupakan suatu lembaga yang memiliki tugas pokok, yaitu memberikan pelayanan informasi kepada pemustaka. Namun demikian dalam perkembangannya setiap perpustakaan memiliki kebijakan tertentu demi terciptanya situasi yang efisien untuk para pemustaka serta staf perpustakaan. Perpustakaan sebagaimana yang ada dan berkembang sekarang telah dipergunakan sebagai salah satu pusat informasi, sumber ilmu pengetahuan, penelitian, rekreasi, pelestarian khasanah budaya bangsa, serta memberikan berbagai layanan jasa lainnya antara lain layanan sirkulasi (Sutarno, 2006:1)

Keberadaan dan pemberdayaan perpustakaan sudah menjadi komitmen pemerintah, bahwa perpustakaan diharapkan dapat berfungsi menjadi fasilitas pembelajaran bagi masyarakat yang sesuai dengan pencahangan gerakan pemberdayaan perpustakaan di masyarakat, program tersebut melalui program pengembangan perpustakaan dan budaya baca, pengembangan program dan kajian perpustakaan. Setiap jenis perpustakaan memiliki definisi dan kriteria tertentu yang membedakannya dengan perpustakaan lain. Salah satu jenis perpustakaan yang ada adalah perpustakaan umum daerah. Perpustakaan umum daerah adalah perpustakaan yang didanai dari sumber yang berasal dari masyarakat seperti pajak dan retribusi, yang kemudian dikembalikan kepada masyarakat dalam bentuk layanan (Sulistyo-Basuki, 2005:22).

Dalam menjalankan fungsi dan tugasnya, perpustakaan harus menyelenggarakan cara-cara pelayanan yang menarik sehingga menimbulkan kesan ramah, keinginan membantu, yang akhirnya diharapkan akan dapat memuaskan pemustaka (Perpustakaan Nasional RI, 1994:2). Hal tersebut didukung oleh undang-undang No. 43 tahun 2007 pasal 14 ayat 1 dan 4 yang berbunyi, “Layanan perpustakaan dilakukan secara prima dan berorientasi bagi kepentingan pemustaka, dan layanan perpustakaan dikembangkan melalui pemanfaatan sumber daya perpustakaan untuk memenuhi kebutuhan pemustaka”.

Salah satu fungsi perpustakaan, yaitu memberdayakan semua koleksi bahan pustaka, maka perpustakaan daerah juga menyediakan jenis layanan sirkulasi, sehingga anggota perpustakaan daerah dapat menggunakan dan meminjam bahan pustaka yang ada.

Layanan sirkulasi bagian yang cukup penting di perpustakaan karena layanan ini merupakan ujung tombak jasa perpustakaan yang berhubungan langsung antara petugas (pustakawan) dengan pemustaka. Aktivitas bagian layanan menyangkut masalah citra perpustakaan. Baik tidaknya sebuah perpustakaan berkaitan erat dengan bagaimana layanan perpustakaan diberikan kepada pemustaka. Bagian layanan sirkulasi merupakan tolak ukur keberhasilan sebuah perpustakaan. Perpustakaan akan dinilai baik secara keseluruhan oleh pemustaka jika mampu memberikan layanan yang terbaik dan dinilai buruk secara keseluruhan jika layanan yang diberikan buruk.

Untuk mengetahui berhasil atau tidaknya suatu pelayanan yang berkualitas, salah satunya dapat diketahui dengan melihat persepsi pemustaka yang

merupakan sasaran utama pelayanan (Munir, 1998:56). Untuk mencapai sebuah citra layanan yang baik maka diperlukan adanya aturan kebijakan tentang sikap petugas bagian layanan dalam melayani pemustaka maupun sikap dari pemustaka itu sendiri. Dengan mengetahui sikap pemustaka, maka petugas dapat mengevaluasi kinerja bagian layanan. Sehingga akan diketahui kekurangan dan keberhasilan yang telah dicapai untuk meningkatkan mutu layanan. Sebagaimana firman Allah dalam Q.S. Ali ‘Imran 3: 159 sebagai berikut:

فِيمَا رَحْمَةٍ مِّنَ اللَّهِ لِنْتَ لَهُمْ وَلَوْ كُنْتَ فَظًّا غَلِيظَ الْقَلْبِ لَانْفَضُّوا مِنْ حَوْلِكَ فَاعْفُ عَنْهُمْ  
وَاسْتَغْفِرْ لَهُمْ وَشَاوِرْهُمْ فِي الْأَمْرِ فَإِذَا عَزَمْتَ فَتَوَكَّلْ عَلَى اللَّهِ إِنَّ اللَّهَ يُحِبُّ الْمُتَوَكِّلِينَ

Terjemahnya:

Maka disebabkan rahmat dari Allah-lah kamu berlaku lemah lembut terhadap mereka. Sekiranya kamu bersikap keras lagi berhati kasar, tentulah mereka menjauhkan diri dari sekelilingmu. Karena itu maafkanlah mereka, mohonkanlah ampun bagi mereka, dan bermusyawaratlah dengan mereka dalam urusan itu. Kemudian apabila kamu telah membulatkan tekad, maka bertawakkallah kepada Allah. Sesungguhnya Allah menyukai orang-orang yang bertawakkal kepada-Nya. (Departemen Agama Republik Indonesia, 1998).

Dari ayat di atas dapat diberikan penjelasan bahwa keberhasilan bagi pustakawan dalam melakukan pelayanan kepada pemustaka hendaknya lebih menekankan pada nilai-nilai moral, etika, akhlak pribadi (seperti: jujur, berani, penolong, disiplin, sikap lemah lembut dan kerja keras), karena merupakan metode dalam dakwah tarbiyah (pendidikan), pengajaran dan berinteraksi dengan orang lain serta sikap lemah lembut mendatangkan kebaikan, sedangkan sebaliknya sikap kasar selalu mendatangkan keburukan.

Penelitian tentang persepsi telah dilakukan oleh peneliti-peneliti sebelumnya, seperti penelitian yang dilakukan oleh Fajri Syam Pabbi dengan judul Persepsi

Mahasiswa Terhadap Kualitas Layanan Sirkulasi di Perpustakaan Politeknik Negeri Ujung Pandang tahun 2013 dengan hasil penelitian persepsi pemustaka terhadap layanan sirkulasinya cukup memuaskan karena sudah menggunakan sistem otomasi dan tenaga-tenaga pustakawan yang profesional. Berdasarkan penelitian sebelumnya peneliti ingin mengembangkan dengan mengangkat judul yang sama tetapi memiliki perbedaan yaitu peneliti tersebut meneliti kualitas layanan sirkulasi, sedangkan penulis ingin meneliti bagaimana tanggapan pemustaka tentang layanan sirkulasi, baik sistem layanan dan SDM layanan untuk peningkatan kualitas layanan sirkulasi perpustakaan itu sendiri nantinya. Selain itu perbedaan lokasi penelitian, pemustakanya seluruh lapisan masyarakat, penelusuran informasi masih manual belum terotomasi.

Berdasarkan observasi dan wawancara awal di lokasi penelitian, layanan sirkulasi lancar dan aktif yang dikelola oleh pustakawan cukup terampil. sarana prasarana lengkap, koleksi yang dimiliki setiap tahun dikembangkan sesuai kebutuhan pemustaka dan sistem layanan yang diterapkan adalah sistem layanan terbuka. Namun, pemustaka perpustakaan daerah Kabupaten Barru adalah seluruh lapisan masyarakat maka timbul persepsi yang berbeda-beda dari pemustaka yang dilayaninya. Sehingga penulis tertarik meneliti variabel tersebut. Hal ini penting untuk dilakukan dengan harapan akan diketahui gambaran tentang layanan sirkulasi di kalangan masyarakat dan kendala-kendala yang dihadapi dalam memanfaatkan layanan sirkulasi di perpustakaan daerah Kabupaten Barru. Selain itu merupakan salah satu hal yang terpenting dalam kelancaran suatu sistem perpustakaan yang sering dimanfaatkan oleh pemustaka sehingga persepsi

pemustaka perlu diperhatikan untuk perbaikan kualitas layanan terutama dalam hal layanan sirkulasi.

Berdasarkan uraian tersebut, maka penulis menyimpulkan bahwa dengan mengetahui persepsi pemustaka merupakan salah satu upaya untuk meningkatkan kualitas layanan sirkulasi demi kenyamanan pemustaka dalam memanfaatkan perpustakaan.

## **B. Rumusan Masalah**

Berpijak dari gambaran latar belakang tersebut, maka permasalahan pokok yang sangat mendasar yaitu: *Layanan Sirkulasi di Perpustakaan Daerah Kabupaten Barru*. Dari permasalahan pokok di atas maka dapat dikemukakan sub-sub masalah yang akan peneliti bahas dalam tulisan ini, yaitu:

1. Bagaimana persepsi pemustaka tentang layanan sirkulasi di Perpustakaan Daerah Kabupaten Barru?
2. Kendala apa yang dihadapi pemustaka dalam memanfaatkan layanan sirkulasi di Perpustakaan Daerah Kabupaten Barru?

## **C. Definisi Operasional Variabel dan Ruang Lingkup Penelitian**

### **1. Definisi Operasional**

Untuk memberi gambaran yang jelas terhadap permasalahan yang akan dibahas dalam penelitian ini serta untuk menghindari interpretasi yang berbeda, penulis akan mengemukakan pengertian dari beberapa kata yang terkandung dalam judul skripsi ini, yaitu:

- a. Persepsi dalam kamus besar bahasa Indonesia, Persepsi dapat diartikan sebagai tanggapan (penerima) langsung dari suatu serapan, proses seseorang mengetahui beberapa hal melalui panca indra (Poerwadarminta, 2003:746).

Persepsi juga dapat diartikan oleh beberapa ahli, yaitu suatu pengalaman tentang obyek, peristiwa atau hubungan yang diperoleh dengan menyimpulkan informasi dan menafsirkan pesan. Untuk memberikan makna pada stimulus indrawi (Jalaluddin, 2003:51).

- b. Pemustaka diartikan pengguna perpustakaan, yaitu perseorangan, kelompok orang, masyarakat, atau lembaga yang memanfaatkan fasilitas layanan perpustakaan (UU No. 43 Tahun 2007 Pasal 1 Ayat 9).
- c. Layanan Sirkulasi adalah layanan terhadap pemustaka yang berkaitan dengan pendaftaran kartu anggota perpustakaan, peminjaman, pengembalian, dan perpanjangan koleksi, bebas pustaka, dan semua bentuk kegiatan pencatatan yang berhubungan dengan pemanfaatan, penggunaan koleksi perpustakaan dengan tepat waktu untuk kepentingan pemakai jasa perpustakaan (Lasa, 1993:1).

Secara umum penulis berpendapat bahwa persepsi pemustaka adalah pendapat atau tanggapan seseorang yang memanfaatkan perpustakaan dan layanan sirkulasi adalah layanan perpustakaan yang berkaitan dengan semua bentuk kegiatan pencatatan yang berhubungan dengan pemanfaatan koleksi perpustakaan untuk kepentingan pemustaka yaitu: pendaftaran anggota, peminjaman, pengembalian, denda atau sanksi.

- d. Perpustakaan Daerah Kabupaten Barru adalah salah satu Perpustakaan Umum Daerah yang didirikan oleh pemerintah diperuntukkan bagi seluruh masyarakat Kabupaten Barru sebagai sarana pembelajaran.

Berdasarkan pengertian di atas, dapat dipahami bahwa definisi operasional yang dimaksud adalah pendapat seluruh lapisan masyarakat yang terdaftar sebagai anggota terhadap sistem dalam pemanfaatan layanan sirkulasi di Perpustakaan Daerah Kabupaten Barru.

## **2. Ruang Lingkup Penelitian**

Kata demi kata yang dijelaskan pada definisi operasional di atas, maka ruang lingkup pembahasan skripsi ini meliputi persepsi pemustaka terhadap koleksi dan fasilitas layanan, sistem layanan sirkulasi, dan sumber daya manusia atau pustakawan pada layanan sirkulasi, dan kendala yang di hadapi pemustaka dalam memanfaatkan layanan sirkulasi di Perpustakaan Daerah Kabupaten Barru.

### ***D. Kajian Pustaka***

Selama penelitian berlangsung, peneliti sudah menemukan beberapa tulisan atau karya ilmiah yang membahas tentang persepsi. Namun, belum secara khusus membahas tentang “Persepsi Pemustaka Tentang Layanan Sirkulasi di Perpustakaan Daerah Kabupaten Barru”. Oleh karena itu, penulis berusaha memaparkan hal-hal yang berkaitan dengan judul tersebut dengan menggunakan beberapa literatur yang relevan dengan hal-hal yang akan diteliti, diantaranya adalah :



- a) *Pengelolaan perpustakaan*, Rahayuningsih.

Buku ini membahas tentang layanan sirkulasi mulai dari peminjaman, perpanjangan, pengembalian koleksi. Pada buku ini juga membahas cara penagihan koleksi yang belum dikembalikan, penagihan denda, memberikan surat bebas perpustakaan, mencatat jumlah pengunjung dan peminjam.

- b) *Perpustakaan kepastakawanan dan pustakawan*, Soeatminah. Pada buku ini membahas secara mendalam tentang layanan sirkulasi, seperti: menjelaskan tentang peraturan tata tertib perpustakaan, sistem layanan, tata tertib peminjaman, keanggotaan perpustakaan.

- c) Skripsi “*Persepsi pemustaka terhadap kualitas layanan Sirkulasi di Perpustakaan BJ Habibie Politeknik Negeri Ujung Pandang*”, Fajri Syam Fabbi. Pada skripsi ini membahas tentang persepsi pemustaka terhadap kualitas layanan, seperti: sistem layanan sirkulasi, tata tertib peminjaman dan pengembalian, denda, kualitas pustakawan dalam pelayanan sirkulasi.

- d) Skripsi “*Hubungan Kualitas Layanan dengan Kepuasan Pemustaka di Universitas Islam Negeri Sunan Kalijaga Yogyakarta*”, Yunistia Sekar Sarworini. Pada skripsi ini membahas tentang hubungan kualitas layanan, seperti: sistem layanan sirkulasi, tata tertib peminjaman dan pengembalian, denda, kualitas pustakawan dalam pelayanan sirkulasi dengan kepuasan pemustaka.

## **E. Tujuan dan Kegunaan Penelitian**

### **1. Tujuan Penelitian**

Tujuan penelitian yang ingin dicapai dalam skripsi ini adalah:

- a) Untuk mengetahui persepsi pemustaka tentang layanan sirkulasi di Perpustakaan Daerah Kabupaten Barru.
- b) Untuk mengetahui kendala-kendala yang dihadapi pemustaka dalam memanfaatkan layanan sirkulasi di Perpustakaan Daerah Kabupaten Barru.

### **2. Kegunaan Penelitian**

Adapun kegunaan dari penelitian ini adalah sebagai berikut:

- a) Diharapkan dapat menjadi sumber informasi bagi pengembangan ilmu pengetahuan pada umumnya dan ilmu perpustakaan pada khususnya.
- b) Dapat dijadikan masukan bagi perpustakaan sebagai pedoman untuk mengevaluasi layanan sirkulasi di Perpustakaan Daerah Kabupaten Barru sehingga dapat meningkatkan mutu layanan yang lebih baik.

## **BAB II**

### **TINJAUAN TEORITIS**

#### ***A. Layanan Sirkulasi***

Kata sirkulasi berasal dari bahasa Inggris “*circulation*” yang berarti perputaran, peredaran, seperti pada “sirkulasi udara” sirkulasi uang dan sebagainya. Dalam ilmu perpustakaan, sirkulasi sering dikenal dengan peminjaman namun demikian pengertian pelayanan sirkulasi sebenarnya adalah mencakup semua bentuk kegiatan pencatatan yang berkaitan dengan pemanfaatan, penggunaan koleksi perpustakaan dengan tepat guna dan tepat waktu untuk kepentingan pengguna jasa perpustakaan (Lasa, 1993:1).

Salah satu kegiatan utama atau jasa utama perpustakaan adalah peminjaman dan pengembalian buku dan materi lainnya. Kegiatan peminjaman dan pengembalian ini sering dikenal dengan nama sirkulasi artinya peminjaman. Bagian ini, terutama meja sirkulasi, seringkali di anggap ujung tombak jasa perpustakaan karena bagian inilah yang pertama kali berhubungan dengan pengguna atau pemakai serta paling sering di gunakan pemustaka, karenanya unjuk kerja staf sirkulasi dapat berpengaruh terhadap citra perpustakaan (Sulistiyo-Basuki, 1991:257).

Menurut Sjahrial-Pamuntjak, (2000:97), “sirkulasi adalah kegiatan peredaran koleksi perpustakaan, baik untuk dibaca didalam perpustakaan maupun keluar perpustakaan.”

Menurut (Sikarsono NS, 2006:90) berpendapat bahwa, pelayanan perpustakaan merupakan suatu kegiatan utama disetiap perpustakaan. Pelayanan

tersebut merupakan suatu kegiatan yang langsung berhubungan dengan masyarakat, dan sekaligus merupakan keberhasilan penyelenggaraan perpustakaan.

Dari beberapa uraian diatas dapat disimpulkan bahwa layanan sirkulasi adalah kegiatan yang harus ada di dalam perpustakaan yang berhubungan dengan bagian peminjaman dan pengembalian bahan pustaka agar dapat dipergunakan oleh pengguna secara maksimal. Agar perpustakaan dapat memainkan perannya dengan baik/berdaya guna, maka perpustakaan harus didukung oleh sarana, prasarana serta tenaga kerja pengelola yang handal. Untuk itu tenaga pengelola perpustakaan perlu dibekali pengetahuan dan keterampilan mengelolah perpustakaan khususnya pada bagian pelayanan sirkulasi.

Agar pemustaka merasa puas, maka layanan perpustakaan harus berkualitas. Menurut (Rahayuningsih, 2007:86) karakteristik layanan perpustakaan yang berkualitas dapat dilihat dari:

#### 1. Koleksi

Koleksi adalah semua bahan pustaka yang dikumpulkan, diolah, dan disimpan untuk disajikan kepada masyarakat guna memenuhi kebutuhan informasi. Adapun karakteristik koleksi adalah:

- a. Kuantitas berkaitan dengan banyaknya jumlah koleksi yang dimiliki oleh perpustakaan
- b. Kualitas berkaitan dengan mutu, kemutakhiran, kelengkapan koleksi.

## 2. Fasilitas

Fasilitas adalah segala hal yang memudahkan suatu kegiatan kelancaran tugas, seperti gedung, perlegakapan (meja, kursi, rak, dan sebagainya).

Karakteristik fasilitas yang baik adalah:

- a. Kelengkapan, menyangkut lingkup layanan dan ketersediaan sarana pendukung serta layanan pelengkap lainnya.
- b. Kenyamanan memperoleh layanan, berkaitan dengan lokasi, ruangan, petunjuk, ketersediaan informasi, kebersihan dan lain-lain.

## 3. Sumber daya manusia

Sumber daya manusia yaitu petugas yang ada di bagian layanan.

Karakteristik sumber daya manusia yang baik adalah:

- a. Kesopanan dan keramahan petugas memberi layanan, terutama bagi petugas yang berinteraksi langsung dengan pengguna.
- b. Tanggungjawab dalam melayani pengguna perpustakaan
- c. Empati, wajar dan adil dalam memecahkan masalah dan menangani keluhan pengguna.
- d. Profesionalisme petugas perpustakaan di bagian layanan pengguna tercermin dalam diri petugas yang senantiasa memberikan layanan yang diawali dengan senyum, yaitu siap mengutamakan pelayanan, menyenangkan dan menarik, antusias/bangga pada profesi, ramah dan menghargai pengguna jasa, tabah ditengah kesulitan.

## 1. Prinsip dan Tujuan layanan Sirkulasi

- a. Prinsip pelayanan sirkulasi

Layanan sirkulasi adalah sebagai salah satu layanan pemustaka, di mana layanan sirkulasi merupakan tempat masuk dan keluarnya bahan pustaka. Pada bagian inilah yang mendominasi semua kegiatan yang terdapat pada perpustakaan. Dalam ilmu perpustakaan, pelayanan sirkulasi sering juga disebut dengan pelayanan peminjaman dan pengembalian pustaka.

Prinsip-prinsip utama pelayanan pemustaka yang baik tetap dipergunakan sebagai pedoman sebagaimana yang dinyatakan dalam Buku Pedoman Perpustakaan, (2004:7) bahwa prinsip-prinsip pelayanan pemustaka adalah:

- 1) Berorientasi kepada pemakai di mana pemilihan sistem, bentuk dan pelayanan pemustaka lebih ditekankan sesuai kebutuhan dan kepentingan pemustaka.
- 2) Bersifat universal, yaitu memandang pemakai sebagai keseluruhan dan bukannya sebagai individu. Oleh sebab itu keseragaman keadilan dan pemerataan haruslah diperhatikan dalam pelayanan.
- 3) Menggunakan disiplin di mana pelaksanaan pelayanan pemakai dapat berfungsi secara maksimal apabila diikuti dengan kedisiplinan baik pada pihak pemakai maupun pada pihak petugas perpustakaan.
- 4) Cepat, tepat dan mudah, yaitu pelayanan pemakai yang baik adalah dapat dilaksanakan dengan cepat, tepat dan mudah sehingga untuk itu perlu diselenggarakan tertib administrasi yang teratur, terarah, cermat, tetapi tidak membingungkan.

b. Tujuan pelayanan sirkulasi

Semua perpustakaan mengharapkan agar tujuan yang diinginkan dapat terwujud dengan baik, yaitu memberikan pelayanan bagi pengguna. Tujuan inilah yang selalu ingin ditingkatkan oleh setiap perpustakaan terutama layanan sirkulasi.

Menurut Sjahrial-Pamuntjak, (2000:99) tujuan dari layanan sirkulasi antara lain:

- 1) Supaya mereka mampu memanfaatkan koleksi tersebut semaksimal mungkin
- 2) Mudah untuk mengetahui siapa yang meminjam koleksi tersebut, dimana alamatnya serta kapan koleksi itu harus kembali. Dengan demikian apabila koleksi itu diperlukan peminat lain maka akan segera dapat diketahui alamat sipeminjam atau dinantikan pada waktu pengembalian.
- 3) Terjaminnya pengembalian pinjaman dalam waktu yang jelas, dengan demikian keadaan pustaka akan terjaga.
- 4) Diperoleh data kegiatan perpustakaan terutama yang berkaitan dengan pemanfaatan koleksi.
- 5) Apabila terjadi pelanggaran segera diketahui.

Dengan adanya tujuan pelayanan sirkulasi maka pemakaian koleksi dapat secara efektif, dan pengawasan terhadap bahan pustaka akan mudah dilakukan sehingga koleksi perpustakaan akan terjaga karena

diketahui siapa peminjam koleksi, waktu pengembalian yang jelas dan pelanggaran dapat diketahui dengan segera.

## **2. Fungsi dan Tugas layanan Sirkulasi**

Untuk dapat melaksanakan kegiatan perpustakaan maka harus disesuaikan fungsi dan masing-masing petugas pelayanan sirkulasi. Fungsi dan tugas pelayanan sirkulasi sangat penting karena dapat membantu pemustaka perpustakaan memperoleh bahan pustaka dan dapat melindungi bahan pustaka.

Sementara itu menurut (Qalyubi, 2007:221) bagian layanan sirkulasi mempunyai fungsi melayani pengunjung perpustakaan khususnya dalam hal berikut ini:

- a. Pengawasan pintu masuk dan keluar perpustakaan
- b. Pendaftaran anggota perpustakaan, perpanjangan keanggotaan, dan pengunduran diri anggota perpustakaan
- c. Peminjaman, pengembalian, dan perpanjangan waktu bahan peminjaman
- d. Pengurusan keterlambatan pengembalian koleksi yang dipinjam, seperti denda
- e. Pengeluaran surat peringatan bagi buku yang belum dikembalikan pada waktunya dan surat bebas pustaka
- f. Penugasan yang berkaitan dengan peminjaman buku, khususnya buku hilang atau rusak
- g. Pertanggungjawaban atas segala berkas peminjaman



h. Pembuatan statistik peminjaman berupa statistik anggota yang memperbarui keanggotaannya, anggota baru, anggota yang mengundurkan diri, pengunjung perpustakaan, statistik peminjam, statistik jumlah buku yang dipinjam, statistik peminjaman buku berdasarkan subjek, dan jumlah buku yang masuk daftar tandon

i. Penugasan lainnya, terutama yang berkaitan dengan peminjaman.

Untuk dapat melaksanakan fungsi tersebut di atas, maka bagian pelayanan sirkulasi melaksanakan tugas sebagai berikut :

- 1) Menerima bahan pustaka dari bagian pengolahan.
- 2) Menyimpan bahan pustaka menurut susunan yang sesuai dengan peraturan.
- 3) Menyimpan kartu katalog pada rak/lemari katalog sesuai dengan peraturan.
- 4) Melakukan pendaftaran peminat/pengguna bahan pustaka.
- 5) Melayani calon dan anggota perpustakaan.
- 6) Melayani peminjaman dan penagihan.
- 7) Mengenaikan denda pada anggota yang terlambat mengembalikan.
- 8) Secara berkala meneliti dan mengumpulkan bahan pustaka yang rusak untuk diperbaiki.
- 9) Membuat laporan tertulis dan statistik secara berkala.
- 10) Menyampaikan laporan kepada kepala perpustakaan.

Agar semua fungsi dari pelayanan sirkulasi diatas dapat terlaksana dengan baik, maka setiap perpustakaan harus benar-benar memilih

seorang pustakawan yang mamahami semua tentang pelayanan sirkulasi dan dapat melakukan semua tugas yang diberikan kepadanya dengan baik. Dengan demikian maka semua kegiatan pelayanan sirkulasi berjalan dengan baik serta pemustaka juga akan merasa puas dengan semua pelayanan yang diberikan serta pemustaka dapat memperoleh informasi yang mereka butuhkan dengan baik pula.

### **3. Kegiatan layanan Sirkulasi**

Semua kegiatan yang dilakukan layanan sirkulasi saling berkaitan, maka hendaklah layanan sirkulasi disusun dan terkoordinasi sesuai dengan jenis tugas pada setiap bagian.

Menurut (Sjahrial-Pamuntjak, 2000:98), proses layanan sirkulasi meliputi kegiatan sebagai berikut:

#### **a. Keanggotaan**

Keanggotaan perpustakaan sangat perlu untuk memudahkan pemustaka dalam meminjam koleksi perpustakaan. Untuk pengurusan keanggotaan setiap perpustakaan memiliki kebijakan sendiri. Pada perpustakaan tertentu ada punggutan uang pendaftaran dan ada pula yang tidak, menyerahkan foto diri serta foto kopi tanda pengenal, semua ini diperlukan untuk mengenal jati diri anggota.

Keanggotaan merupakan tanda bukti bahwa pengguna perpustakaan sudah mendaftarkan dirinya sebagai anggota perpustakaan. Keanggotaan ini menunjukkan bahwa pemegangnya mempunyai hak untuk fasilitas perpustakaan, membaca dan meminjam bahan pustaka yang ada dipergustakaan. Untuk pendaftaran anggota diperlukan formulir

pendaftaran untuk diisi oleh calon anggota yang berisi keterangan tentang data pribadi anggota.

b. Peminjaman

Peminjaman bahan pustaka merupakan kegiatan yang dilaksanakan pada bagian layanan sirkulasi. Layanan ini hanya terbuka bagi pemustaka perpustakaan yang terdaftar sebagai anggota perpustakaan. Tidak semua pengunjung perpustakaan membaca di perpustakaan, terutama untuk bahan pustaka yang berjenis fiksi, karena keterbatasan waktu yang dimiliki pemustaka, maka dari itu bahan pustaka tersebut umumnya dibawa pulang. Dilatar belakangi hal tersebut maka perpustakaan selalu menyediakan jasa peminjaman bagi pengguna. Metode peminjaman yang dipilih diharapkan dapat diterapkan secara efektif di perpustakaan. Keefektifan ini dapat terlihat dari kecepatan layanan dan keekonomisan.

Metode peminjaman sering disebut juga dengan sistem kendali sirkulasi atau sistem sirkulasi. Sistem peminjaman banyak perubahan mulai dari manual hingga komputerisasi. Sistem apapun yang dipakai tentunya dengan situasi dan kondisi dari perpustakaan itu sendiri baik petugas perpustakaan sendiri maupun dari pemustaka itu sendiri. Karena sistem yang bagus belum tentu petugas perpustakaan bisa menggunkan dari sistem itu sendiri. Sehingga sumber daya alam sangat mempengaruhi dari layanan ini.

Pada dasarnya jenis-jenis sistem kendali sirkulasi ada 2 (dua) yaitu,

1. Sistem peminjaman terbuka (*open access system*)

sistem peminjaman terbuka ialah setiap pengguna diperbolehkan untuk memilih dan mengambil sendiri koleksi yang diinginkan dari jajaran koleksi perpustakaan.

Keuntungan dan kerugian dari sistem terbuka menurut Rahayuningsih (*ed*) dalam buku *Pengelolaan Perpustakaan* (2007:93-95) adalah:

1. Menghemat tenaga, karena petugas tidak perlu mengembalikan koleksi yang akan dipinjamnya.
2. Memberikan kepuasan kepada pengguna karena bisa memilih koleksi yang sesuai dengan kebutuhannya secara langsung ke jajaran koleksi.
3. Memungkinkan memilih judul lain yang sesuai, apabila tidak menemukan koleksi yang dicari.

Kerugian dari sistem layanan terbuka yaitu,

- a. Memerlukan tenaga ekstra untuk mengembalikan dan membetulkan koleksi yang salah di rak
- b. Koleksi akan lebih cepat rusak
- c. Memerlukan ruangan yang relatif lebih luas, sehingga pengguna lebih leluasa memilih koleksi di rak.
- d. Susunan koleksi di rak menjadi mudah rusak.

## 2. Sistem peminjaman tertutup (*close access system*)

Sistem tertutup merupakan sistem layanan perpustakaan yang tidak memungkinkan pengguna mengambil sendiri koleksi yang dibutuhkan, sehingga petugas perpustakaan yang mengambilkan koleksinya.

Keuntungan dan kerugian sistem layanan tertutup menurut Rahayuningsih (*ed*) dalam buku *Pengelolaan Perpustakaan* (2007:94) adalah,

Keuntungan sistem layanan tertutup yaitu,

- a. memungkinkan susunan rak dipersempit antara satu dengan lainnya, sehingga menghemat ruangan.
- b. Susunan koleksi di rak lebih teratur dan tidak mudah rusak, karena mengambil dan mengembalikannya oleh petugas.
- c. Faktor kehilangan dan kerusakan koleksi bisa diperkecil.

Kerugian sistem layanan tertutup antara lain,

- a. Petugas banyak mengeluarkan energi untuk melayani peminjaman
- b. Prosedur peminjaman tidak bisa cepat.
- c. sejumlah koleksi tidak pernah disentuh atau dipinjam.
- d. Peminjam sering tidak puas apabila koleksi yang dipinjam tidak sesuai dengan yang dikehendakinya.

Sesuai yang tercantum dalam Buku Pedoman Umum Pengolahan Koleksi Perpustakaan, (2004:36) langkah-langkah peminjaman pustaka sebagai berikut:

1. Petugas mencatat :
  - a. Nomor atau nama anggota yang bersangkutan.
  - b. Tanggal kembali pada kartu buku.
  - c. Tanggal kembali pada lembaran tanggal kembali (*date due slip*) untuk mengingatkan peminjam waktu pengembalian buku.

- d. Nomor panggil buku (*call number*) dan tanggal kembali buku pada kartu induk peminjaman anggota bersangkutan, bila menggunakan sistem kartu besar.
  - e. Peminjam menanda tangani kartu buku.
  - f. Buku diserahkan kepada peminjam.
  - g. Petugas menyusun kartu buku pada kotak kartu buku berdasarkan tanggal kembali.
  - h. Petugas menyusun kartu induk peminjaman berdasarkan nomor urut kartu anggota atau abjad nama peminjam pada sistem buku besar.
- c. Pengembalian

Tidak semua pengunjung perpustakaan senang membaca di perpustakaan sehingga harus meminjam buku yang mereka butuhkan. Buku yang dipinjam pengguna harus dikembalikan ke perpustakaan. Pengembalian bahan pustaka tersebut harus tepat pada waktunya, agar pemustaka yang lain dapat mempergunakan bahan pustaka tersebut. Hal ini berhubungan erat dengan jumlah bahan pustaka yang dimiliki perpustakaan. Sebuah perpustakaan yang memiliki koleksi yang terbatas, pada umumnya pengembalian bahan pustaka yang tepat waktu merupakan hal yang sangat penting, termasuk penentuan waktu peminjaman bahan pustaka yang sangat singkat. Dengan demikian perpustakaan dapat memenuhi kebutuhan pemustaka, karena memiliki koleksi yang sangat terbatas. Ada dua cara pengembalian bahan pustaka yang biasa dilakukan di perpustakaan, yaitu pengguna membawa langsung bahan pustaka yang

hendak dikembalikan dengan memasukan dari luar kedalam kotak pengembalian. Jika pemustaka membawa langsung bahan perpustakaan yang hendak dikembalikan kemeja sirkulasi.

Sesuai dengan peminjaman, perpustakaan juga membutuhkan beberapa sarana untuk pengembalian bahan pustaka. Sarana ini berguna untuk memperlancar kegiatan pengembalian bahan pustaka diperpustakaan. Sarana pengembalian bahan pustaka yang biasa digunakan terdiri dari:

1. Kartu buku
2. Stempel “tanda kembali” untuk memberikan tanda bukti bagi pemustaka bahwa bahan pustaka yang dipinjamnya telah dikembalikan.

Pada waktu bahan pustaka dikembalikan oleh peminjam, petugas harus memeriksa apakah kondisi dari bahan pustaka dalam keadaan baik atau tidak dan apakah waktu pengembalian bahan pustaka terlambat atau tidak. Pelayanan pengembalian pada perpustakaan kecil, bagian ini sering dijadikan satu dengan bagian peminjaman. Tetapi untuk perpustakaan besar bagian ini dapat berdiri sendiri. Dalam Buku Pedoman Perpustakaan (2004:81) disebutkan langkah kerja yang dilakukan oleh perpustakaan dalam prosedur pengembalian bahan perpustakaan adalah:

- a. Memeriksa keutuhan buku dan tanggal kembali pada lembar tanggal kembali setelah pemustaka menyerahkan bahan perpustakaan yang akan dikembalikan.
  - b. Mengambil kartu buku berdasarkan tanggal kembali.
  - c. Mengambil kartu pinjaman dari kotak kartu pinjaman berdasarkan nomor anggota yang tertera pada kartu buku.
  - d. Membubuhkan stempel tanda “kembali” pada kartu buku, lembar tanggal kembali, dan kartu pinjaman.
  - e. Mengembalikan kartu buku pada kantong buku.
  - f. Mengembalikan kartu pinjam kedalam kotak kartu buku.
  - g. Mengelompokkan buku menurut kode bukunya untuk dikembalikan ke dalam rak.
- d. Perpanjangan

Perpanjangan waktu peminjaman tergantung kepada kebijakan perpustakaan, ada perpustakaan yang memberikan perpanjangan sebanyak dua kali saja dan juga hanya memberikan satu kali saja.

- e. Penagihan

Menurut Buku Pedoman Perpustakaan (2004:83) prosedur penagihan berlangsung sebagai berikut:

- 1) Petugas memeriksa keterlambatan pengembalian berdasarkan tanggal kembali bahan perpustakaan; pekerjaan ini harus dilakukan setiap hari.



- 2) Petugas membuat surat penagihan rangkap dua; lembar pertama dikirimkan kepada peminjam, sedangkan lembar kedua disimpan sebagai pertinggal.
- 3) Bila bahan pustaka dikembalikan setelah ditagih, petugas memprosesnya berdasarkan proses pengembalian.

f. Pemberian Sanksi

Dalam Buku Pedoman Perpustakaan (2004:83-84) sanksi yang diberikan bergantung kepada bobot pelanggaran sanksi yang lazim dikenakan kepada pemustaka ada tiga macam:

- 1) Denda.
- 2) Sanksi administrasi, misalnya tidak boleh meminjam bahan perpustakaan dalam waktu tertentu.
- 3) Sanksi akademik, berupa pembatalan hak dalam kegiatan belajar-mengajar.

Dengan adanya sanksi dimaksudkan untuk menanamkan disiplin bagi para pembaca dan petugas perpustakaan agar peredaran buku dapat dilakukan seadil-adilnya diantara para pembaca, terutama kalau koleksi perpustakaan terbatas.

**B. Persepsi Pemustaka**

Persepsi dalam kamus besar bahasa Indonesia, persepsi dapat diartikan sebagai tanggapan (penerima) langsung dari suatu serapan, proses seseorang mengetahui beberapa hal melalui panca indra (Poerwadarminta, 2003:746).

Penerima stimulus (rangsangan) melalui indera (sensor) yaitu mulai penglihatan, meraba, merasa dan penciuman. stimulus dapat berupa gambar, warna, suara (bunyi) tulisan dan tanda. Informasi yang datang dari alat indera yang perlu terlebih dahulu di organisasikan dan diterapkan sebelum dapat di mengerti, proses inilah yang dinamakan Persepsi (perception) (Poerwadarminto, 2003:747).

Persepsi adalah pengalaman tentang objek, peristiwa atau hubungan yang diperoleh dengan menyimpulkan informasi dan menafsirkan pesan. Persepsi adalah memberikan makna pada stimulus indrawi (Jalaluddin, 2003:51).

Sedangkan menurut Jasmine (2008:8) Mengemukakan bahwa persepsi adalah proses internal memungkinkan mengorganisasikan dan menafsirkan rangsangan dari lingkungan kita dan proses tersebut mempengaruhi perilaku kita.

Persepsi merupakan proses akhir dari pengamatan yang diawali oleh proses pengindraan, yaitu proses diterimanya stimulus oleh alat indra, kemudian ada perhatian, lalu diteruskan ke otak, dan baru kemudian individu menyadari tentang sesuatu yang dinamakan persepsi. Dengan persepsi individu menyadari dapat mengerti tentang lingkungan yang ada di sekitarnya maupun tentang keadaan lingkungan yang ada di sekitarnya maupun tentang hal yang ada dalam diri individu yang bersangkutan.

Jadi, persepsi dapat diartikan sebagai proses diterimanya rangsang melalui panca indra yang didahului oleh perhatian sehingga individu mampu mengetahui, mengartikan, dan menghayati tentang hal yang diamati, baik yang ada di luar maupun di dalam diri individu. proses terjadinya persepsi pada diri individu

ditentukan oleh objek-objek disekitar kita, objek tersebut ditangkap melalui panca indra dan diproyeksikan pada bagian tertentu di otak sehingga objek tersebut dapat diamati. Informasi yang ditangkap oleh panca indera, terlebih dahulu diorganisasikan dan diinterpretasikan sebelum dapat dimengerti.

Penyerapan terhadap sumber informasi pada dasarnya tergantung pada masing-masing individu dan tiap individu akan mempunyai pendapat yang berbeda. Perbedaan pendapat individu tergantung pada cara mereka mempersepsikan suatu objek.

Setiap individu berbeda dalam mempersepsikan suatu objek sehingga menimbulkan tanggapan yang berbeda pula terhadap objek tersebut. Objek yang sama seringkali ditanggapi berbeda oleh individu, dimana dasar tanggapannya dipengaruhi oleh faktor fungsional dan struktural.

Adapun faktor-faktor fungsional yang mempengaruhi tanggapan seseorang terhadap suatu objek biasa disebut kerangka rujukan yang erat kaitannya dengan pengalaman masa lalu yang dimiliki seseorang, dan faktor lain yang memengaruhi tanggapan seseorang adalah faktor struktural. Faktor ini berasal dari stimulus fisik dan efek-efek yang timbul pada sistem-sistem saraf individu.

Rakhmat (1998:57) dalam buku *Psikologi Komunikasi* mendefinisikan persepsi sebagai:

suatu pengalaman objek, peristiwa atau hubungan-hubungan yang diperoleh dengan menyimpulkan informasi dan menafsirkan pesan. Persepsi ialah memberikan makna pada stimulus inderawi (sensori stimulus). Hubungan sensasi dengan persepsi sudah jelas. Sensasi adalah bagian dari persepsi, walaupun begitu, menafsirkan makna informasi inderawi tidak hanya melibatkan sensasi, tetapi juga atensi motivasi, memori.

Sementara itu menurut Suwarno, (2009:52) menjelaskan bahwa: Persepsi adalah suatu proses membuat penilaian atau pembangunan kesan mengenai berbagai macam hal yang terdapat dilapangan penginderaan seseorang.

Berdasarkan uraian diatas, maka kami dapat simpulkan bahwa persepsi terjadi jika ada rangsangan dari luar tentang suatu objek atau peristiwa, sehingga seseorang membuat penafsiran atau mempunyai kesan dan pendapat terhadap hal-hal yang berkaitan dengan objek tertentu.

Pemustaka merupakan sebutan untuk orang yang memanfaatkan perpustakaan. Istilah pemustaka baru digunakan setelah disahkannya UU RI No.43 Tahun 2007 tentang perpustakaan. Pemustaka dahulu biasa disebut dengan pengguna atau pemakai perpustakaan. Menurut UU RI No.43 tahun 2007 Pasal 1 ayat 9, “pemustaka adalah pengguna perpustakaan, yaitu perseorangan, kelompok orang, masyarakat, atau lembaga yang memanfaatkan fasilitas layanan perpustakaan”. (Perpustakaan Nasional, 2007).

Dari definisi di atas dapat disimpulkan bahwa pemustaka merupakan orang, maupun kelompok orang yang menggunakan fasilitas dan layanan yang ada di perpustakaan. Perpustakaan dapat dikatakan berhasil mencapai tujuannya jika terdapat pemustaka yang memanfaatkan fasilitas dan layanan yang ada. Semakin banyak pemustaka yang memanfaatkan semakin dapat dikatakan perpustakaan tersebut maju dan berkembang.

Dengan demikian untuk merekalah perpustakaan dibangun dan dikembangkan sesuai dengan tuntutannya. Oleh karena itu, kepuasan pemustaka

perlu secara berkelanjutan diupayakan dengan tujuan agar mereka terus memanfaatkan perpustakaan.

Jadi kualitas pelayanan perpustakaan, dapat dilihat jika pemustaka puas dengan pelayanan yang diberikan oleh perpustakaan, maka sudah tentu pelayanan perpustakaan akan dianggap berkualitas.

Untuk mengetahui kualitas pelayanan dapat dilakukan dengan cara membandingkan persepsi dari para pemustaka atas pelayanan yang nyata-nyata mereka terima dengan pelayanan yang sesungguhnya mereka harapkan terhadap atribut-atribut pelayanan suatu perpustakaan.

### ***C. Perpustakaan Daerah***

Pada dasarnya semua perpustakaan merupakan suatu instansi yang memiliki proses kerja sama, yaitu memberikan pelayanan informasi kepada pemustaka. Namun demikian dalam perkembangannya setiap jenis perpustakaan memiliki definisi dan kriteria tertentu yang membedakannya dengan perpustakaan lain. Perpustakaan Daerah merupakan salah satu jenis Perpustakaan yang diselenggarakan oleh pemerintah kabupaten yang bertujuan untuk mendukung pelestarian koleksi hasil budaya daerah khususnya Kabupaten Barru. Berikut ini penulis kemukakan definisi mengenai perpustakaan Umum.

Menurut Undang-undang N0.43 Tahun 2007 Pasal 22 menyatakan bahwa:

Perpustakaan Umum diselenggarakan oleh pemerintah, pemerintah provinsi, pemerintah kabupaten/kota, kecamatan dan desa serta dapat diselenggarakan oleh masyarakat yang koleksinya mendukung pelestarian hasil budaya daerah masing-masing dan memfasilitasi terwujudnya masyarakat pembelajar sepanjang hayat. (Perpustakaan Nasional RI, 2007).

Dari pernyataan di atas maka dapat disimpulkan bahwa, Perpustakaan Daerah/Umum adalah perpustakaan yang berdiri pada wilayah Kabupaten dan terdaftar sebagai salah satu unit kerja yang merupakan bagian integral pada suatu lembaga. Perpustakaan Daerah berfungsi sebagai tempat pelestarian hasil budaya daerah dan memfasilitasi terwujudnya masyarakat pembelajar sepanjang hayat.



## **BAB III**

### **METODELOGI PENELITIAN**

#### ***A. Jenis Penelitian dan Lokasi Penelitian***

##### **1. Jenis Penelitian**

Dalam penelitian ini, peneliti menggunakan jenis penelitian deskriptif. Penelitian deskriptif adalah penelitian yang dilakukan untuk mengetahui nilai variabel mandiri, baik satu variabel atau lebih (independen) tanpa membuat perbandingan atau menghubungkan dengan variabel lain (Sugiyono, 2003:11).

##### **2. Lokasi Penelitian**

Lokasi penelitian ini bertempat di Perpustakaan Daerah Kabupaten Barru, Jln. H. M. Saleh Lawa No.20 Kecamatan Barru Kabupaten Barru. Penelitian dilaksanakan pada tanggal 14 Oktober 2014 sampai dengan 14 November 2014.

#### ***B. Pendekatan Penelitian***

Pendekatan penelitian ini adalah pendekatan kuantitatif. Menurut (Sugiyono, 2012:7), penelitian kuantitatif adalah metode penelitian yang berlandaskan pada filsafat positivisme, digunakan untuk meneliti pada populasi atau sampel tertentu. Hal ini bertujuan untuk memperoleh keterangan yang jelas menyangkut persepsi pemustaka tentang layanan sirkulasi di Perpustakaan Daerah Kabupaten Barru.

### ***C. Populasi dan Sampel***

#### **1. Populasi**

Populasi adalah seluruh objek yang menjadi target penelitian. (Nursalam, 2011:15). Pengertian lain juga dijelaskan oleh (Sugiyono, 2010:117) bahwa populasi adalah wilayah generalisasi yang terdiri atas: objek/subjek yang mempunyai kualitas dan karakteristik tertentu yang ditetapkan oleh peneliti untuk dipelajari dan kemudian ditarik kesimpulannya. Berdasarkan pengertian diatas maka peneliti dapat menyimpulkan bahwa populasi adalah seluruh objek yang menjadi target penelitian yang menjadi sasaran dalam pengumpulan data yang dibutuhkan dalam penelitian dan ditentukan oleh peneliti itu sendiri. Adapun yang menjadi populasi dalam penelitian ini yaitu seluruh peminjam pada 3 bulan terakhir tahun 2014 yaitu sebanyak 728 orang, dengan data sebagai berikut:

Tabel. 1 Data peminjam 3 bulan terakhir

| <b>No.</b>    | <b>Bulan/Tahun</b> | <b>Peminjam</b> |
|---------------|--------------------|-----------------|
| 1.            | Juli 2014          | 220             |
| 2.            | Agustus 2014       | 241             |
| 3.            | September 2014     | 267             |
| <b>Jumlah</b> |                    | <b>728</b>      |

*Sumber: Laporan Triwulan Perpustakaan Daerah Kabupaten Barru Tahun 2014.*



## 2. Sampel

Nursalam, (2011:15) berpendapat bahwa, sampel adalah sejumlah anggota yang diambil/dipilih dari suatu populasi. Pendapat lain menurut Sugiyono, (2010:109), sampel adalah bagian dari jumlah populasi dan karakteristik yang dimiliki oleh populasi tersebut. Sampel adalah sebagian dari seluruh individu yang menjadi obyek penelitian. Tujuan penentuan sampel adalah untuk memperoleh keterangan mengenai obyek penelitian dengan cara mengamati hanya sebagian dari populasi (Mardalis, 2008:56). Sehingga dapat disimpulkan bahwa sampel adalah sebagian dari populasi yang menjadi wakil dari populasi yang akan diteliti.

Dalam penelitian ini, sampel diambil secara *Non Probability sampling*, yaitu teknik *Sampling* insidental. Menurut Sugiyono, (2012:95) teknik *Sampling* insidental adalah “teknik pengambilan sampel berdasarkan kebetulan yaitu siapa saja yang bertemu dengan peneliti dan dipandang cocok dengan sumber data dapat dijadikan sebagai sampel”. Sampel pada penelitian ini adalah para pemustaka yang sedang melakukan kunjungan ke perpustakaan pada saat peneliti mengambil data penelitian. Teknik *Sampling* insidental digunakan oleh peneliti, hemat biaya dan waktu.

Berdasarkan tabel penentuan jumlah sampel dari populasi 728 pemustaka, penulis mengambil sampel 10 % dari populasi sehingga diperoleh sampel sebesar 72 orang responden (Nursalam, 2011:28).

#### ***D. Metode Pengumpulan Data***

Untuk memperoleh keterangan yang dapat dipertanggung jawabkan tingkat objektivitasnya, penulis menggunakan beberapa teknik pengumpulan data, sebagai berikut:

##### **1. Tahap Persiapan**

Tahap persiapan ini penulis melakukan studi pendahuluan pada objek yang diteliti. Setelah melaksanakan studi pendahuluan maka penulis melanjutkan dengan melaksanakan studi pustaka dengan menelaah buku-buku yang berhubungan dengan penulisan skripsi ini.

Setelah melaksanakan kedua studi tersebut yakni studi pendahuluan dan studi perpustakaan, penulis membuat instrument penelitian dengan membagikan angket kepada responden dalam hal ini pemustaka di perpustakaan Daerah Kabupaten Barru.

##### **2. Tahap Pengumpulan Data**

###### **1) Observasi**

Observasi, yakni merupakan kegiatan yang dilakukan oleh peneliti untuk mengamati objek penelitiannya secara langsung, serta kemudian mencatat hal-hal yang dianggap perlu sehubungan dengan masalah yang diteliti, khususnya data yang terkait dengan profil koleksi dan jasa layanan yang ada di Perpustakaan Daerah Kabupaten Barru.

###### **2) Kuesioner**

Sistem Angket (Kuesioner), yakni merupakan salah satu alat yang digunakan para peneliti untuk memperoleh data yang efisien, dengan cara

mengajukan seperangkat pertanyaan kepada responden yang menjadi sampel dalam penelitian. Sehingga dapat memudahkan peneliti untuk memperoleh data yang dibutuhkan sesuai dengan batasan-batasan penelitian.

Data yang diperoleh dari kuesioner dapat berupa data primer dimana data yang diperoleh langsung dari responden dan sebagai data penunjang dalam membahas permasalahan. Bentuk kuesioner terdiri dua bentuk, yaitu:

- a. Pertanyaan terbuka, adalah pertanyaan yang mengharapkan jawaban dari responden lebih terurai dengan alasannya sendiri.
- b. Pertanyaan tertutup, adalah pertanyaan yang mengharapkan jawaban yang lebih singkat dan cepat sesuai dengan jawaban yang telah disiapkan peneliti.

### 3) Dokumentasi

Dokumen merupakan catatan peristiwa yang sudah berlalu yang terdiri dari berbagai bentuk, seperti tulisan, gambar, karya monumental, catatan harian, sejarah kehidupan (*life histories*), cerita dan sebagainya. Dokumentasi yang dimaksudkan adalah pengumpulan data yang bersifat dokumen yang terdapat pada lokasi penelitian. Dalam hal ini, penulis mengumpulkan data tertulis berupa semua dokumen tentang layanan sirkulasi di Perpustakaan Daerah Kabupaten Barru.

## ***E. Instrumen Penelitian***

Menurut Arikunto, (2002:136), instrumen penelitian adalah alat atau fasilitas yang digunakan oleh peneliti dalam mengumpulkan data agar pekerjaannya lebih mudah dan hasilnya lebih baik. Dalam arti cermat, lengkap dan sistematis sehingga mudah dan hasilnya lebih baik. Karena metode yang digunakan adalah angket maka dalam penelitian ini penulis menggunakan instrumen angket. Sehingga dengan instrumen ini diharapkan dapat dikumpulkan data sebagai alat untuk menyatakan besaran atau presentase yang berbentuk kuantitatif.

Untuk memperoleh instrumen yang valid maka ditempuh beberapa langkah dalam penyusunan instrumen seperti pendapat Arikunto yaitu mengadakan identifikasi terhadap variabel yang ada dalam merumuskan judul penelitian. Kemudian menjabarkan variabel menjadi sub variabel kemudian menjadi indikator dan merumuskan menjadi sebuah butir pertanyaan (Arikunto, 1993:178) berdasarkan pendapat diatas, maka instrumen ini sudah memiliki validitas yang logis karena butir-butir pertanyaan dibuat berdasarkan kisi-kisi.

Adapun gambarannya dalam table berikut, berpedoman pada buku Munir, Pedoman Layanan Sirkulasi dan Referensi Perpustakaan Perguruan Tinggi :

Tabel 2. Indikator-indikator pertanyaan.

| No. | Variabel           | Sub Variabel | Indikator                   |
|-----|--------------------|--------------|-----------------------------|
| 1.  | Persepsi Pemustaka | a. Persepsi  | 1. Tanggapan<br>2. Pendapat |

|    |                   |  |   |
|----|-------------------|--|---|
|    |                   | b. Pemustaka   | <ol style="list-style-type: none"> <li>1. Jenis Kelamin</li> <li>2. Profesi/Pekerjaan</li> </ol>  |
| 2. | Layanan Sirkulasi | <ol style="list-style-type: none"> <li>a. Layanan</li> <li>b. Sirkulasi</li> </ol> | <ol style="list-style-type: none"> <li>1. Sistem</li> <li>2. Fasilitas</li> <li>3. SDM Layanan</li> <li>4. Koleksi</li> </ol><br><ol style="list-style-type: none"> <li>1. Peminjaman</li> <li>2. Pengembalian</li> <li>3. Denda</li> </ol> |

Sumber : *Pedoman Layanan Sirkulasi dan Referensi Perpustakaan Perguruan Tinggi* (Munir, 2000:34)

## F. Uji Validitas dan Realibilitas

### 1. Uji Validitas

Uji validitasi yang digunakan dalam penelitian ini adalah uji validitasi item, yaitu menguji terhadap kualitas item-itemnya. Yaitu dengan menghitung korelasi antara setiap item dengan skor total sebagai kriteria validilitasnya.

Uji validitas dalam penelitian ini menggunakan rumus korelasi *Pearson's Product Moment* sebagai berikut:

$$r_{xy} = \frac{n \sum XY - (\sum X)(\sum Y)}{\sqrt{[n \sum X^2 - (\sum X)^2][n \sum Y^2 - (\sum Y)^2]}}$$

Keterangan :

$r_{xy}$  = koefisien korelasi

- n = jumlah responden uji coba
- X = skor tiap item
- Y = skor seluruh item responden uji coba
- $\sum X_i^2$  = Jumlah kuadrat item  $X_i$
- $(\sum X_i)^2$  = Jumlah item  $X_i$  dikuadratkan

## 2. Uji Realibilitas

Uji realibilitas bertujuan untuk menguji sejauh mana alat pengukur dapat dipercaya atau diandalkan. Pengukur realibilitas dilakukan dengan menggunakan koefisien Alpha Cronbach ( $\alpha$ ). Dimana, biasanya realibilitas minimal 0,5 (Sandjojo, 2011:152-153)

Untuk menghitung realibilitas menggunakan rumus *alpha*, sebagai berikut:

$$r_{11} = \frac{k}{k-1} \left( 1 - \frac{\sum S_i^2}{S_t^2} \right)$$

Dimana : UNIVERSITAS ISLAM NEGERI

$r_{11}$  = Nilai reliabilitas

$\sum S_i^2$  = Jumlah varians skor tiap-tiap item

$S_t$  = Varians total

k = Jumlah item

### ***G. Teknik Pengolahan dan Analisis Data***

Analisis data adalah proses penyederhanaan data kedalam yang lebih mudah dibaca. Teknik analisis yang digunakan adalah metode analisis deskriptif dengan menggunakan distribusi frekuensi untuk menggambarkan Persepsi Pemustaka terhadap Layanan Sirkulasi di Perpustakaan Daerah Kabupaten Barru.

Setelah data diperoleh maka langkah selanjutnya adalah mengolah data melalui beberapa tahap yaitu :

#### 1. Editing/pengeditan

Proses editing yakni memeriksa kembali berkas-berkas data yang telah terkumpul sehingga keseluruhan berkas itu dapat diketahui dan dinyatakan baik, sehingga dapat di siapkan untuk proses berikutnya.

#### 2. Tabulasi

Yakni mentabulasikan atau memindahkan jawaban-jawaban responden kei dalam tabulasi atau tabel yang kemudian dicari untuk dianalisa.

Adapun untuk memperoleh data angket yang telah ditabulasikan dan diolah dengan teknik presentase menurut Azwar, (2000:129) adalah sebagai berikut:

$$P = \frac{F}{N} \times 100 \%$$

Keterangan :

**P** = Frekuensi yang sedang di cari presentase

**N** = Jumlah Frekuensi atau jumlah responden

**F** = Angka presentase.

Adapun parameter untuk penafsiran nilai presentase adalah:

|           |                      |
|-----------|----------------------|
| 0%        | = Tidak satupun      |
| 1% - 25%  | = Sebagian kecil     |
| 26% - 49% | = Hampir setengahnya |
| 50%       | = Setengahnya        |
| 51% - 75% | = Sebagian besar     |
| 76% - 99% | = Hampir seluruhnya  |
| 100%      | = Seluruhnya         |



## BAB IV

### HASIL DAN PEMBAHASAN

#### A. *Gambaran Umum Perpustakaan Umum Daerah Kabupaten Barru*

Berdasarkan peraturan pemerintah No. 41 tahun 2007 tentang struktur organisasi. Maka, kantor Perpustakaan Umum Daerah Kabupaten Barru menjadi salah satu satuan kerja perangkat Daerah (KPD) dan hal tersebut ditindak lanjuti dengan peraturan Daerah Kabupaten Barru No. 06 tahun 2008 tentang pembentukan organisasi dan tata kerja Inspektorat, Badan Perencanaan Pembangunan Daerah dan Lembaga Teknis Daerah Kabupaten Barru, dimana hal ini telah ditetapkan bahwa Kantor Perpustakaan Umum Daerah Kabupaten Barru mempunyai tugas pokok memberikan dukungan kepada Bupati dalam menyusun dan melaksanakan kebijakan Daerah di bidang Perpustakaan Umum Daerah Kabupaten Barru, dimana hal ini Kantor Perpustakaan Daerah Kabupaten Barru terdiri dari :

- a. Kepala Kantor perpustakaan
- b. Sub Bagian Tata Usaha
- c. Seksi Pelayanan Perpustakaan
- d. Seksi Pengembangan dan Pengelolaan Bahan Pustaka
- e. Kelompok Jabatan Fungsion

Kantor Perpustakaan Umum Daerah Kabupaten Barru yang terdiri dari 2 (dua) Gedung berlantai 2 (dua) yakni Gedung Perpustakaan Umum dan Gedung Arsip. Dalam hal ini Gedung Perpustakaan Umum Daerah Kabupaten Barru diresmikan pada tanggal 20 Februari 2005 oleh Gubernur

Propinsi Sulawesi Selatan dan Gedung Arsip diresmikan pada tanggal 10 Agustus 2010 oleh Dr. H. Syahrul Yasin Limpo, SH.MH (Gubernur Propinsi Sulawesi Selatan).

Tujuan di bentuknya Perpustakaan Umum Daerah Kabupaten Barru adalah sebagai tempat penyampaian informasi dan tempat pendidikan, penelitian, dan pengabdian kepada masyarakat Daerah Kabupaten Barru.

Tenaga Perpustakaan Daerah Kabupaten Barru berjumlah 22 orang PNS dan 35 orang Non PNS, jumlah judul buku sebanyak 7.360 judul dan 36.100 exemplar, untuk mendukung kegiatan operasional di Perpustakaan Umum Daerah Kabupaten Barru maka dibentuknya perpustakaan Desa / Kelurahan dan Taman Baca Masyarakat yaitu :

- a. Perpustakaan Desa / Kelurahan : 54 PD / PK
- b. Taman Baca Masyarakat : 65 TBM

#### **1. Visi dan Misi Perpustakaan Daerah Kabupaten Barru**

Visi Perpustakaan Umum Daerah Kabupaten Barru adalah menjadikan Kantor Perpustakaan Umum Daerah Kabupaten Barru sebagai “Pusat Belajar Masyarakat dan Tata Kelola Perpustakaan Umum Daerah Kabupaten Barru yang lebih Baik bernafaskan Keagamaan”.

Misi Perpustakaan Umum Daerah Kabupaten Barru adalah:

- a. Meningkatkan kapasitas kelembangaan kualitas sumber daya aparatur.
- b. Meningkatkan kualitas pembinaan dan pengelolaan perpustakaan.
- c. Meningkatkan penyelenggaraan kearsipan.

- d. Meningkatkan efesiensi dan efektifitas pelayanan administrasi perkantoran.

## 2. Jam layanan

Tabel 3. Jadwal Pelayanan di Perpustakaan Umum Daerah Kabupaten Barru

| Hari               | Jadwal Pelayanan                | Jadwal Istirahat                |
|--------------------|---------------------------------|---------------------------------|
| Senin-Kamis, sabtu | Pukul<br>08.00 WITA -16.00 WITA | Pukul<br>12.00 WITA- 13.00 WITA |
| Jum'at             | Pukul<br>08.00 WITA -16.00 WITA | Pukul<br>11.00 WITA-13.30 WITA  |

Sumber : *Perpustakaan Umum Daerah Kabupaten Barru*

## 3. Tujuan dan Sasaran Perpustakaan Umum Daerah Kabupaten Barru

Setiap institusi tentunya mempunya tujuan serta sasaran yang berbeda. Perbedaan tersebut biasanya di tentukan berdasarkan visi dari institusi yang bersangkutan begitu pula dengan perpustakaan. Perpustakaan Umum Daerah Kabupaten Barru memiliki tujuan:

- a. Meningkatkan efisiensi pengembangan dtean pelayanan perpustakaan.
- b. Terwujudnya sarana dan prasarana untuk pengembangan jasa dan layanan informasi, serta sistem informasi di Perpustakaan Umum Daerah Kabupaten Barru.
- c. Menyediakan koleksi dan informasi yang sesuai dengan kebutuhan di lingkungan masyarakat Daerah Kabupaten Barru.

## 4. Struktur Organisasi Perpustakaan Umum Daerah Kabupaten Barru

Perpustakaan Umum Daerah Kabupaten Barru di pimpin oleh kepala perpustakaan yang bertanggung jawab langsung kepemerintah

Kabupaten Barru. Perpustakaan Umum Daerah Kabupaten Barru mempunyai empat bagian dengan struktur organisasi matriks, yaitu:

a. Bagian pengembangan koleksi

Bidang ini terdiri atas sub bagian monograf dan serial (tercetak dan tidak tercetak) dan sub bagian pemeliharaan koleksi. Sub bagian monograf dan serial (tercetak dan tidak tercetak) mempunyai tugas dan tanggung jawab dalam menyeleksi bahan pustaka, melakukan verifikasi dan bibliografi, melakukan pemisahan bahan pustaka yang di butuhkan oleh pemustaka Perpustakaan Umum Daerah Kabupaten Barru. Sub bagian ini juga bertugas menghimpun koleksi karya menghimpun jurnal dan majalah populer.

Sub bagian pemeliharaan bagian koleksi bertanggung jawab dalam kegiatan pemeliharaan dan pelestarian koleksi yang mengalami kerusakan.

b. Pengolahan Bahan Pustaka

Bagian ini terdiri atas sub bagian klasifikasi, katalogisasi dan sub bagian organisasi data. Sub bagian klasifikasi bertanggung jawab dalam mengolah bahan pustaka, agar dapat segera disebar luaskan kepada pemustaka. Sedangkan sub bagian katalogisasi bertugas melakukan pendeskripsian fisik bahan pustaka atau melakukan deskripsi bibliografi menggunakan AACR2, selanjutnya melakukan analisis subyek berupa penentuan tajuk subyek dengan menggunakan daftar tajuk subyek perpustakaan serta penentuan nomor klasifikasi

bahan pustaka dengan menggunakan *Dewey Decimal Classification* (DDC) edisi 23.

Selanjutnya sub bagian organisasi data bertanggung jawab dalam memberikan kelengkapan bahan pustaka yaitu membuat katalog dan slip buku, member sampul bahan pustaka, menempelkan *barcode* dan melakukan inputing data. Selain itu sub bagian ini juga bertanggung jawab dalam melakukan digitalisasi koleksi *local content* untuk perpustakaan digital (*digital library*).

c. Bagian Pelayanan Perpustakaan

Bagian ini terdiri dari sub bagian sirkulasi dan sub bagian referensi. Sub bagian sirkulasi bertanggung jawab menyebarluaskan informasi kepada pemustaka dengan memberikan layanan peminjaman dan pengembalian bahan pustaka (sirkulasi). Layanan peminjaman yang dilakukan bisa peminjaman untuk baca di perpustakaan dan peminjaman untuk di bawah pulang. Selain itu bagian sirkulasi juga bertanggung jawab dalam melayani keanggotaan perpustakaan dan bebas pustaka bagi mahasiswa yang telah menyelesaikan pendidikan.

Adapun sub bagian referensi bertugas membantu pemustaka dalam menggunakan koleksi rujukan dan dalam penelusuran informasi. Sub bagian ini juga bertanggung jawab melakukan bimbingan pemustaka dan memberikan pelatihan *information skill* bagi seluruh staf atau masyarakat umum khususnya daerah baru.

d. Bagian Shelving

Bagian ini bertanggung jawab untuk mengontrol kerapian, kebersihan, keteraturan koleksi yang dilayankan agar pengguna jasa perpustakaan merasa aman, tenang dan tepat sasaran dalam temu kembali informasi yang diinginkan dan menyangi serta merawat koleksi agar tetap baik.

**Gambar I**

Struktur Organisasi Perpustakaan Umum Daerah Kabupaten Barru

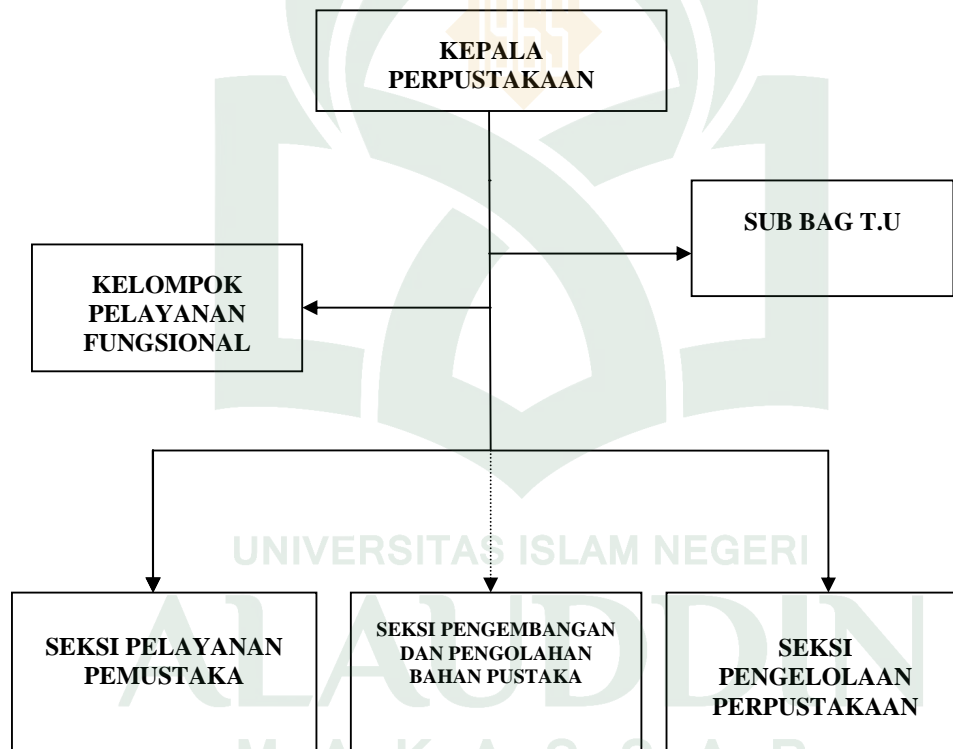

*Sumber: Perpustakaan Umum Daerah Kabupaten Barru 2014*

### 5. Sumber Daya Manusia (SDM)

Untuk mendukung operasional lancarnya pelayanan informasi bagi Perpustakaan Umum Daerah Kabupaten Barru, perpustakaan dikelola oleh 22 orang PNS dan 35 Non PNS dengan rincian sebagai berikut:

Tabel 4. Sumber Daya Manusia (SDM) Perpustakaan Umum Daerah Kabupaten Barru.

| <b>NO</b> | <b>NAMA</b>             | <b>Pendidikan</b> | <b>JABATAN</b>               |
|-----------|-------------------------|-------------------|------------------------------|
| 1         | Drs. Anshar Tahir, M.Si | S.2               | Kepala Perpustakaan          |
| 2         | Drs. Muhammad Dakhri    | S.1               | Kasi Pengolahan Perpustakaan |
| 3         | Hj. Andi Sitti Aisyah   | SMA               | Anggota                      |
| 4         | Irham, S.SE             | S.1               | Anggota                      |
| 5         | Halwiana Laewe, S.Sos   | S.1               | Anggota                      |
| 6         | Hj. Minarni, S.AP       | S.1               | Anggota                      |
| 7         | Darhan, S.Sos           | S.1               | Anggota                      |
| 8         | Pertiwi Hardiknas, SE   | S.1               | Anggota                      |
| 9         | Adnawiah , A.Md         | D.III             | Anggota                      |
| 10        | Suarni, A.Md. Kom       | D.III             | Anggota                      |
| 11        | Hj. Inaimong, SE        | S.1               | Anggota                      |
| 12        | Mustafa Rauf, S.Pd      | S.1               | Kasi Layanan Perpustakaan    |
| 13        | Rosdiana, S.Sos         | S.1               | Anggota                      |
| 14        | Syahriah                | SMA               | Anggota                      |

|    |                    |     |         |
|----|--------------------|-----|---------|
| 15 | Roslina            | SMA | Anggota |
| 16 | Fitriah            | SMA | Anggota |
| 17 | Yammarnas          | SMA | Anggota |
| 18 | Fitriana Taufik    | SMA | Anggota |
| 19 | Suharpan . k       | SMA | Anggota |
| 20 | Carles             | SMA | Anggota |
| 21 | Ummul Kalsum, S.Si | S.1 | Anggota |
| 22 | Asriani, S.Sos     | S.1 | Anggota |

*Sumber: Perpustakaan Umum Daerah Kabupaten Barru 2014*

## ***B. Data Sebaran Persepsi Pemustaka Tentang Layanan Sirkulasi di Perpustakaan Daerah Kabupaten Barru***

### **1. Analisis Hasil Penelitian**

Analisis hasil penelitian ini akan diuraikan keseluruhan berdasarkan hasil dan kondisi yang ada di lapangan serta data yang diperoleh berkaitan dengan persepsi pemustaka tentang layanan sirkulasi di perpustakaan Umum Daerah Kabupaten Barru.

### **2. Hasil Uji Validitas Dan Reliabilitas.**

#### **a. Uji Validitas**

Validitas menunjukkan sejauh mana suatu alat pengukur itu mengukur apa yang ingin diukur. Pada penelitian ini instrumen yang diuji validitasnya adalah instrumen persepsi pemustaka tentang layanan sirkulasi di Perpustakaan Umum Daerah Kabupaten Barru. Pengujian validitas dilakukan dengan menghitung korelasi antara masing-masing



pernyataan/pertanyaan dengan skor total dengan menggunakan teknik korelasi *product moment*, pada penelitian ini dilakukan dengan bantuan komputer program SPSS-20. Berdasarkan hasil analisis, dari 16 butir pertanyaan, 13 nomor dinyatakan valid, dan 3 nomor dinyatakan tidak valid. Hasil analisis secara ringkas dapat dilihat pada tabel berikut:

Tabel 5. Rangkuman uji validitas instrumen persepsi pemustaka.

| Butir Soal | R Hitung | Syarat | Status      |
|------------|----------|--------|-------------|
| 1          | 0,579    | 0,232  | Valid       |
| 2          | 0,577    | 0,232  | Valid       |
| 3          | 0,755    | 0,232  | Valid       |
| 4          | 0,367    | 0,232  | Valid       |
| 5          | 0,675    | 0,232  | Valid       |
| 6          | 0,681    | 0,232  | Valid       |
| 7          | 0,220    | 0,232  | Tidak Valid |
| 8          | 0,053    | 0,232  | Tidak Valid |
| 9          | 0,631    | 0,232  | Valid       |
| 10         | 0,376    | 0,232  | Valid       |
| 11         | 0,539    | 0,232  | Valid       |
| 12         | 0,175    | 0,232  | Tidak Valid |
| 13         | 0,660    | 0,232  | Valid       |
| 14         | 0,674    | 0,232  | Valid       |
| 15         | 0,236    | 0,232  | Valid       |
| 16         | 0,553    | 0,232  | Valid       |

Dari data di atas nilai korelasi antara skor item dengan skor total.

Nilai ini kemudian di bandingkan dengan nilai r tabel, r tabel dicari pada

signifikansi 0,05 dengan (n) 72 (angka 72 karena jumlah responden adalah 72 orang), maka di dapat r tabel sebesar 0,232 (lihat r tabel Distribusi Nilai r tabel Signifikansi 5%). Dengan demikian nilai r hitung lebih besar dari nilai r tabel 0,232 maka item-item soal dikatakan valid atau layak untuk dijadikan angket penelitian.

### b. Uji Reliabilitas

Reliabilitas artinya keajegan, jadi angket yang reliabel adalah angket yang ajeg atau andal. Reliabilitas jawaban dari angket untuk mengukur variabel pada penelitian ini berdasarkan item-item valid dengan menggunakan teknik *Alpha Cronbach*.

Tabel 5. Rangkuman Uji Reliabilitas Instrumen Persepsi Pemustaka.  
Reliability Statistics

| Instrumen                                    | Cronbach's Alpha <sup>a</sup> | Cronbach's Alpha Based on Standardized Items <sup>a</sup> | N of Items | Status   |
|--|-------------------------------|---|------------|----------|
| Persepsi pemustaka tentang layanan sirkulasi | ,819                          | ,502  | 11         | Reliabel |

Dari hasil tersebut nilai Alpha sebesar 0,819, nilai ini kemudian kita bandingkan dengan nilai r tabel, r tabel dicari pada signifikansi 0,05 dengan uji 2 sisi dan jumlah data (n) = 72, maka didapat r tabel sebesar 0,232. Oleh karena nilai  $r = 0.819 > r \text{ tabel} = 0,232$  maka dapat disimpulkan bahwa item-item tersebut reliabel.

### 3. Analisis Deskriptif

Analisis deskriptif tentang hasil penelitian dimaksudkan untuk memberikan gambaran persepsi pemustaka terhadap layanan sirkulasi di Perpustakaan Daerah Kabupaten Barru. Uraian hasil perhitungan statistik deskriptif dengan menggunakan distribusi frekuensi dan persentase sebagaimana dituangkan dalam bentuk tabel setiap item di bawah ini sebagai berikut :

#### 1. Data Responden

Data responden penelitian dapat dikemukakan sebagai berikut:

##### a) Jenis kelamin

Dari hasil jawaban responden diperoleh gambaran bahwa dari 72 responden mayoritas berjenis kelamin wanita dengan jumlah 54 orang atau 75% sedangkan laki-laki sebanyak 18 orang atau 25%. Karakteristik jenis kelamin responden dapat dilihat pada tabel 2 di bawah ini:

Tabel 6. Distribusi Frekuensi Jenis Kelamin Responden

| No.           | Jenis Kelamin Responden | Frekuensi | Persentase (%) |
|---------------|-------------------------|-----------|----------------|
| 1.            | Laki-Laki               | 18        | 25%            |
| 2.            | Wanita                  | 54        | 75%            |
| <b>Jumlah</b> |                         | <b>72</b> | <b>100%</b>    |

*Sumber : Hasil olah data, 2014*

## b) Profesi/Pekerjaan Responden

Tabel 7. Distribusi Frekuensi Profesi/Pekerjaan Responden

| No.           | Profesi/Pekerjaan Responden | Frekuensi |           |           | Persentase (%) |
|---------------|-----------------------------|-----------|-----------|-----------|----------------|
|               |                             | L         | P         | J         |                |
| 1.            | PNS                         | 4         | 13        | 17        | 23,60%         |
| 2.            | Pelajar                     | 12        | 33        | 45        | 62,50%         |
| 3             | Wiraswasta                  | 2         | 8         | 10        | 13,90%         |
| <b>Jumlah</b> |                             | <b>18</b> | <b>54</b> | <b>72</b> | <b>100%</b>    |

Sumber : Hasil olah data, 2014

Dari data ini, dapat diketahui bahwa profesi/pekerjaan responden sebagai PNS berjumlah 17 orang atau 23,60%, profesi/pekerjaan responden sebagai Pelajar berjumlah 45 orang atau 62,50%, profesi/pekerjaan responden sebagai wiraswasta berjumlah 10 orang atau 13,90%.

## 2. Persepsi Pemustaka Terhadap Koleksi dan Layanan

### a. Jumlah koleksi yang disirkulasikan di Perpustakaan Umum Daerah Kabupaten Barru

Tabel 8. Distribusi Frekuensi Tanggapan Pemustaka Tentang Jumlah Koleksi yang Disirkulasikan (Dipinjamkan) di Perpustakaan Umum Daerah Kabupaten Barru

| No.           | Pernyataan Responden   | Frekuensi | Persentase (%) |
|---------------|------------------------|-----------|----------------|
| 1.            | Sangat memuaskan       | 5         | 6,95%          |
| 2.            | Memuaskan              | 33        | 45,83%         |
| 3.            | Cukup memuaskan        | 34        | 47,22%         |
| 4.            | Tidak memuaskan        | -         | -              |
| 5.            | Sangat tidak memuaskan | -         | -              |
| <b>Jumlah</b> |                        | <b>72</b> | <b>100%</b>    |

Sumber : Hasil olah data, 2014

Hasil penelitian menunjukkan, umumnya pemustaka merasa cukup puas dengan jumlah koleksi yang disirkulasikan (dipinjamkan) di mana sebanyak 34 responden atau 47,22% responden yang menjawab cukup memuaskan dan yang menjawab sangat memuaskan 5 orang responden atau 6,95%, yang menjawab memuaskan sebanyak 33 orang responden atau 45,83%, dan tidak satupun responden yang menjawab tidak memuaskan dan sangat tidak memuaskan.

Dari data ini diketahui bahwa tanggapan tentang koleksi yang disirkulasikan (dipinjamkan) di Perpustakaan Umum Daerah Kabupaten Barru lebih banyak responden menyatakan cukup memuaskan.

b. Kesesuaian koleksi di perpustakaan Umum Daerah Kabupaten Barru dengan kebutuhan pemustaka

Tabel 9. Distribusi Frekuensi Tanggapan Pemustaka Tentang Ketersediaan Koleksi di Perpustakaan Umum Daerah Kabupaten Barru Sudah Sesuai dengan Kebutuhan Pemustaka

| No.           | Pernyataan Responden   | Frekuensi | Persentase (%) |
|---------------|------------------------|-----------|----------------|
| 1.            | Sangat memuaskan       | 3         | 4,17%          |
| 2.            | Memuaskan              | 49        | 68,05%         |
| 3.            | Cukup memuaskan        | 20        | 27,78%         |
| 4.            | Tidak memuaskan        | -         | -              |
| 5.            | Sangat tidak memuaskan | -         | -              |
| <b>Jumlah</b> |                        | <b>72</b> | <b>100%</b>    |

Sumber : Hasil olah data, 2014

Tabel 8 menunjukkan 20 responden atau 27,78% menyatakan tentang ketersediaan koleksi cukup memuaskan, 3 responden atau 4,17% yang menyatakan sangat memuaskan, 49 responden atau

68,05%, yang menjawab memuaskan, sedangkan tidak satupun responden yang menyatakan tidak memuaskan. Hal tersebut diatas menandakan bahwa sebagian besar responden menilai koleksi perpustakaan sudah memuaskan, dengan demikian koleksi perpustakaan sudah bagus perlu dipertahankan dan ditingkatkan.

c. Kemutakhiran koleksi Perpustakaan Umum Daerah Kabupaten Barru.

Tabel 10. Distribusi Frekuensi Tanggapan Tentang Kemutakhiran Koleksi yang ada di Perpustakaan Umum Daerah Kabupaten Barru

| No.           | Pernyataan Responden   | Frekuensi | Persentase (%) |
|---------------|------------------------|-----------|----------------|
| 1.            | Sangat memuaskan       | 2         | 2,78%          |
| 2.            | Memuaskan              | 42        | 58,33%         |
| 3.            | Cukup memuaskan        | 28        | 38,89%         |
| 4.            | Tidak memuaskan        | -         | -              |
| 5.            | Sangat tidak memuaskan | -         | -              |
| <b>Jumlah</b> |                        | <b>72</b> | <b>100%</b>    |

Sumber : Hasil olah data, 2014.

Pada tabel 9 tersebut menunjukkan pernyataan responden tentang kemutakhiran koleksi yang ada di Perpustakaan Umum Daerah Kabupaten Barru memuaskan di mana sebagian besar, 42 responden atau 58,33%, yang menyatakan memuaskan, yang menjawab sangat memuaskan 2 orang responden atau 2,78%, yang menjawab cukup memuaskan 28 orang responden atau 38,89%, dan tidak satupun responden yang menjawab tidak memuaskan dan sangat tidak memuaskan.

Dengan demikian dapat dikatakan bahwa persepsi pemustaka tentang kemutakhiran koleksi yang ada di Perpustakaan Umum Daerah Kabupaten Barru memuaskan. Berdasarkan pengamatan, diketahui bahwa pemustaka yang menanggapi koleksi perpustakaan umum daerah Kabupaten Barru sudah sangat mutakhir karena informasi yang mereka cari khususnya buku-buku yang ingin di pinjam, tersedia di rak koleksi, sedangkan pemustaka yang kadang tidak menemukan koleksi yang mereka cari maka mereka menganggap bahwa informasi yang dimiliki oleh perpustakaan cukup mutakhir.

d. Sarana penelusuran informasi yang tersedia di perpustakaan

Tabel 11. Distribusi Frekuensi Tanggapan Tentang Sarana Penelusuran Informasi yang Tersedia di Perpustakaan Umum Daerah Kabupaten Barru.

| No.           | Pernyataan Responden   | Frekuensi | Persentase (%) |
|---------------|------------------------|-----------|----------------|
| 1.            | Sangat memuaskan       | -         | -              |
| 2.            | Memuaskan              | 17        | 23,61%         |
| 3.            | Cukup memuaskan        | 22        | 30,56%         |
| 4.            | Tidak memuaskan        | 29        | 40,28%         |
| 5.            | Sangat tidak memuaskan | 4         | 5,55%          |
| <b>Jumlah</b> |                        | <b>72</b> | <b>100%</b>    |

Sumber : Hasil olah data, 2014.

Berdasarkan tabel tersebut diketahui bahwa dari 72 responden terdapat 29 responden atau 40,28% yang menyatakan tidak memuaskan terhadap penelusuran sarana penelusuran informasi, yang menjawab memuaskan 17 orang responden atau 23,61%, yang menjawab cukup memuaskan 22 responden atau 30,56%, dan yang menjawab sangat tidak

memuaskan 4 orang responden atau 5,55%, dan tidak satupun responden yang menjawab sangat memuaskan.

Dari data ini dapat diketahui bahwa tanggapan pemustaka tentang sarana penelusuran informasi yang tersedia di perpustakaan umum daerah Kabupaten Barru tidak memuaskan. Hal itu disebabkan sarana penelusuran informasi yang tersedia di perpustakaan masih manual hanya berupa katalog kartu, dan jarang di manfaatkan oleh pemustaka.

- e. Ruang dan meja sirkulasi yang tersedia di Perpustakaan Umum Daerah Kabupaten Barru

Tabel 12. Distribusi Frekuensi Tanggapan Tentang Ruang dan meja sirkulasi yang tersedia di perpustakaan umum Daerah Kabupaten Barru.

| No.           | Pernyataan Responden   | Frekuensi | Persentase (%) |
|---------------|------------------------|-----------|----------------|
| 1.            | Sangat memuaskan       | -         | -              |
| 2.            | Memuaskan              | 26        | 36,11%         |
| 3.            | Cukup memuaskan        | 29        | 40,28%         |
| 4.            | Tidak memuaskan        | 16        | 22,22%         |
| 5.            | Sangat tidak memuaskan | 1         | 1,39%          |
| <b>Jumlah</b> |                        | <b>72</b> | <b>100%</b>    |

Sumber : Hasil olah data, 2014.

Berdasarkan tabel di atas diketahui bahwa dari 72 responden terdapat 29 responden atau 40,28% yang menyatakan cukup memuaskan terhadap gedung dan meja sirkulasi yang tersedia, yang menjawab memuaskan 26 orang responden atau 36,11%, sebagian kecil responden menjawab tidak memuaskan yaitu 16 orang responden atau 22,22%, 1



responden atau 1,39% yang menjawab sangat tidak memuaskan, dan tidak satupun responden yang menjawab sangat memuaskan.

Dari data tersebut dapat diketahui bahwa tanggapan pemustaka tentang gedung dan meja sirkulasi yang tersedia di perpustakaan umum daerah Kabupaten Barru cukup memuaskan. Sedangkan pemustaka yang menjawab tidak puas dengan gedung dan meja sirkulasi yang tersedia di perpustakaan umum daerah Kabupaten Barru disebabkan luas gedung dan meja sirkulasi yang tersedia tidak sesuai dengan jumlah pemustaka yang berkunjung menyebabkan antrian yang panjang terutama menjelang Ujian Akhir Nasional (UAN).

### 3. Persepsi Pemustaka terhadap Sistem Layanan

- a. Tanggapan tentang ketentuan memanfaatkan layanan peminjaman koleksi dengan menunjukkan kartu anggota perpustakaan yang tidak bisa diwakilkan

Tabel 13. Distribusi Frekuensi Tanggapan Tentang Ketentuan Memanfaatkan Layanan Peminjaman Koleksi dengan Menunjukkan Kartu Anggota Perpustakaan yang Tidak Bisa Diwakilkan

| No.           | Pernyataan Responden   | Frekuensi | Persentase (%) |
|---------------|------------------------|-----------|----------------|
| 1.            | Sangat memuaskan       | 4         | 5,56%          |
| 2.            | Memuaskan              | 41        | 56,94%         |
| 3.            | Cukup memuaskan        | 27        | 37,5%          |
| 4.            | Tidak memuaskan        | -         | -              |
| 5.            | Sangat tidak memuaskan | -         | -              |
| <b>Jumlah</b> |                        | <b>72</b> | <b>100%</b>    |

Sumber : Hasil olah data, 2014.

Dari data tersebut diketahui bahwa tanggapan pemustaka tentang ketentuan memanfaatkan layanan peminjaman koleksi dengan

menunjukkan kartu anggota perpustakaan yang tidak bisa diwakilkan, yang menjawab sangat memuaskan 4 orang responden atau 5,56%, yang menjawab memuaskan 41 orang responden atau 56,94%, yang menjawab cukup memuaskan 27 orang responden atau 37,5%, dan tidak satupun responden yang menjawab tidak memuaskan dan sangat tidak memuaskan.

Dari data ini diketahui bahwa persepsi atau tanggapan pemustaka tentang ketentuan memanfaatkan layanan peminjaman koleksi dengan menunjukkan kartu anggota perpustakaan yang tidak bisa diwakilkan memuaskan.

b. Prosedur peminjaman yang diterapkan dalam layanan sirkulasi di Perpustakaan Umum Daerah Kabupaten Barru

Tabel 14. Distribusi Frekuensi Tanggapan Tentang Prosedur Peminjaman yang Diterapkan dalam Layanan Sirkulasi di Perpustakaan Umum Daerah Kabupaten Barru

| No.           | Pernyataan Responden   | Frekuensi | Persentase (%) |
|---------------|------------------------|-----------|----------------|
| 1.            | Sangat memuaskan       | 8         | 11,11%         |
| 2.            | Memuaskan              | 38        | 52,78%         |
| 3.            | Cukup memuaskan        | 24        | 33,33%         |
| 4.            | Tidak memuaskan        | 2         | 2,78%          |
| 5.            | Sangat tidak memuaskan | -         | -              |
| <b>Jumlah</b> |                        | <b>72</b> | <b>100%</b>    |

Sumber : Hasil olah data, 2014.

Dari data ini diketahui bahwa tanggapan pemustaka tentang prosedur peminjaman yang diterapkan dalam layanan sirkulasi di

Perpustakaan Umum Daerah Kabupaten Barru, yang menjawab sangat memuaskan 8 orang responden atau 11,11%, yang menjawab memuaskan 38 orang responden atau 52,78% dan yang menjawab cukup memuaskan 24 orang responden atau 33,33%, yang menjawab tidak memuaskan 1 orang responden atau 2,78% dan tidak satupun orang yang menjawab sangat tidak memuaskan.

Dari data ini diketahui bahwa persepsi atau tanggapan pemustaka tentang prosedur peminjaman yang diterapkan dalam layanan sirkulasi di Perpustakaan Umum Daerah Kabupaten Barru memuaskan. Hal ini perlu dipertahankan dan ditingkatkan.

c. Batas maksimal 3 eksemplar buku yang dapat dipinjam sudah sesuai dengan kebutuhan pemustaka

Tabel 15. Distribusi Frekuensi Tanggapan Pemustaka Tentang Batas Maksimal 3 Eksemplar Buku yang Dapat Dipinjam Sudah Sesuai Dengan Kebutuhan Pemustaka

| No.           | Pernyataan Responden   | Frekuensi | Persentase (%) |
|---------------|------------------------|-----------|----------------|
| 1.            | Sangat memuaskan       | 3         | 4,17%          |
| 2.            | Memuaskan              | 51        | 70,83%         |
| 3.            | Cukup memuaskan        | 18        | 25%            |
| 4.            | Tidak memuaskan        | -         | -              |
| 5.            | Sangat tidak memuaskan | -         | -              |
| <b>Jumlah</b> |                        | <b>72</b> | <b>100%</b>    |

Sumber : Hasil olah data, 2014.

Dari data tersebut diketahui bahwa tanggapan pemustaka tentang batas maksimal 3 eksemplar buku yang dapat dipinjam sudah

sesuai dengan kebutuhan pemustaka, yang menjawab sangat memuaskan 3 orang responden atau 4,17%, yang menjawab memuaskan 51 orang responden atau 70,83%, yang menjawab cukup memuaskan 18 orang responden atau 25%, dan tidak satupun responden yang menjawab tidak memuaskan dan sangat tidak memuaskan.

Dari data ini diketahui bahwa persepsi atau tanggapan pemustaka tentang batas maksimal 3 eksemplar buku yang dapat dipinjam memuaskan. Karena menurut mereka koleksi yang mereka pinjam sudah sesuai dengan jangka waktu peminjaman selama satu minggu.

d. Ketentuan denda yang dikenakan atas keterlambatan pengembalian buku sebesar 1000 rupiah perhari.

Tabel 16. Distribusi Frekuensi Tanggapan Pemustaka Tentang Ketentuan Denda yang Dikenakan Atas Keterlambatan Pengembalian Buku Sebesar 1000 Rupiah Perhari

| No.           | Pernyataan Responden   | Frekuensi | Persentase (%) |
|---------------|------------------------|-----------|----------------|
| 1.            | Sangat memuaskan       | 5         | 6,95%          |
| 2.            | Memuaskan              | 52        | 72,22%         |
| 3.            | Cukup memuaskan        | 15        | 20,83%         |
| 4.            | Tidak memuaskan        | -         | -              |
| 5.            | Sangat tidak memuaskan | -         | -              |
| <b>Jumlah</b> |                        | <b>72</b> | <b>100%</b>    |

Sumber : Hasil olah data, 2014.

Berdasarkan data tersebut, menunjukkan 52 orang responden atau 72,22%, yang menjawab memuaskan terhadap denda yang diterapkan bila terlambat mengembalikan bahan pustaka, 15 orang

responden atau 20,83%, yang menjawab cukup memuaskan, dan hanya 5 orang responden atau 6,95%, yang menjawab sangat memuaskan, sedangkan tidak satupun responden yang menjawab tidak memuaskan dan sangat tidak memuaskan.

Dengan demikian dapat disimpulkan bahwa pada umumnya sebagian besar pemustaka setuju dengan penerapan denda bila terlambat mengembalikan bahan pustaka yang dipinjam.

#### 4. Persepsi Pemustaka Terhadap Sumber Daya Manusia (SDM)

a. Pengetahuan pustakawan dalam membantu pemustaka memberikan informasi yang dibutuhkan terkait layanan sirkulasi

Tabel 17. Distribusi Frekuensi Tanggapan Pemustaka Tentang Pengetahuan Pustakawan dalam Membantu Pemustaka Memberikan Informasi yang Dibutuhkan Terkait Layanan Sirkulasi

| No.           | Pernyataan Responden   | Frekuensi | Persentase (%) |
|---------------|------------------------|-----------|----------------|
| 1.            | Sangat memuaskan       | 2         | 2,78%          |
| 2.            | Memuaskan              | 42        | 58,33%         |
| 3.            | Cukup memuaskan        | 28        | 38,89%         |
| 4.            | Tidak memuaskan        | -         | -              |
| 5.            | Sangat tidak memuaskan | -         | -              |
| <b>Jumlah</b> |                        | <b>72</b> | <b>100%</b>    |

Sumber : Hasil olah data, 2014.

Pada tabel tersebut, dapat diperoleh gambaran 2 responden atau 2,78% yang menyatakan sangat memuaskan, dan 28 responden atau 38,89% responden yang menyatakan cukup memuaskan, yang menyatakan memuaskan 42 responden atau 58,33% dan tidak satupun

responden yang menjawab tidak memuaskan dan sangat tidak memuaskan.

Dari data tersebut dapat disimpulkan bahwa tanggapan pemustaka tentang pengetahuan pustakawan dalam membantu pemustaka memberikan informasi yang dibutuhkan terkait layanan sirkulasi sudah memuaskan, itu artinya pustakawan di perpustakaan umum daerah Kabupaten Barru sudah mengerti betul tentang layanan sirkulasi.

b. Keramahan pustakawan dalam memberikan layanan sirkulasi di Perpustakaan Umum Daerah Kabupaten Barru

Tabel 18. Distribusi Frekuensi Tanggapan Pemustaka Tentang Keramahan Pustakawan dalam Memberikan Layanan Sirkulasi di Perpustakaan Umum Daerah Kabupaten Barru

| No.           | Pernyataan Responden   | Frekuensi | Persentase (%) |
|---------------|------------------------|-----------|----------------|
| 1.            | Sangat memuaskan       | 8         | 11,11%         |
| 2.            | Memuaskan              | 47        | 65,28%         |
| 3.            | Cukup memuaskan        | 16        | 22,22%         |
| 4.            | Tidak memuaskan        | 1         | 1,39%          |
| 5.            | Sangat tidak memuaskan | -         | -              |
| <b>Jumlah</b> |                        | <b>72</b> | <b>100%</b>    |

Sumber : Hasil olah data, 2014.

Tabel 17 menunjukkan mayoritas responden menyatakan pustakawan ramah dalam memberikan pelayanan, yaitu 47 responden atau 65,28%, menyatakan memuaskan, yang menjawab sangat memuaskan 8 orang responden atau 11,11%, yang menjawab cukup memuaskan 16 orang responden atau 22,22%, dan yang menjawab tidak

memuaskan 1 orang responden atau 1,39%, dan tidak satupun responden yang menjawab sangat tidak memuaskan. Tanggapan responden menunjukkan bahwa keramahan pustakawan dalam memberikan pelayanan sirkulasi memuaskan, perlu dipertahankan dan ditingkatkan.

c. Keterampilan pustakawan dalam memberikan layanan pada bagian sirkulasi di Perpustakaan Umum Daerah Kabupaten Barru

Tabel 19. Distribusi Frekuensi Tanggapan Pemustaka Tentang Keterampilan Pustakawan Dalam Memberikan Layanan pada Bagian Sirkulasi di Perpustakaan Umum Daerah Kabupaten Barru

| No.           | Pernyataan Responden   | Frekuensi | Persentase (%) |
|---------------|------------------------|-----------|----------------|
| 1.            | Sangat memuaskan       | 3         | 4,17%          |
| 2.            | Memuaskan              | 40        | 55,56%         |
| 3.            | Cukup memuaskan        | 29        | 40,28%         |
| 4.            | Tidak memuaskan        | -         | -              |
| 5.            | Sangat tidak memuaskan | -         | -              |
| <b>Jumlah</b> |                        | <b>72</b> | <b>100%</b>    |

Sumber : Hasil olah data, 2014.

Dari data di atas diketahui bahwa persepsi atau tanggapan pemustaka tentang keterampilan pustakawan dalam memberikan layanan pada bagian sirkulasi di perpustakaan umum daerah Kabupaten Barru, yang menjawab sangat memuaskan 3 orang responden atau 4,17%, yang menjawab memuaskan 40 orang responden atau 55,56%, dan yang menjawab cukup memuaskan 29 orang responden atau 40,28%. Dan tidak satupun responden yang menjawab tidak memuaskan dan sangat tidak memuaskan.

Dari data ini diketahui bahwa persepsi atau tanggapan pemustaka tentang keterampilan pustakawan dalam memberikan layanan pada bagian sirkulasi di perpustakaan Umum Daerah Kabupaten Barru, sudah memuaskan, berdasarkan pengamatan diketahui bahwa pustakawan yang bertugas pada bagian layanan sirkulasi di perpustakaan umum Daerah Kabupaten Barru, adalah pustakawan yang sudah mendapatkan pendidikan formal ilmu perpustakaan sehingga sesuai dengan bidang tugasnya (profesional).

d. Kecepatan pustakawan dalam melayani proses pelayanan peminjaman dan pengembalian koleksi

Tabel 20. Distribusi Frekuensi Tanggapan Pemustaka Tentang Kecepatan Pustakawan dalam Melayani Proses Pelayanan Peminjaman dan Pengembalian Koleksi

| No.           | Pernyataan Responden   | Frekuensi | Persentase (%) |
|---------------|------------------------|-----------|----------------|
| 1.            | Sangat memuaskan       | 6         | 8,33%          |
| 2.            | Memuaskan              | 25        | 34,72%         |
| 3.            | Cukup memuaskan        | 39        | 54,17%         |
| 4.            | Tidak memuaskan        | 2         | 2,78%          |
| 5.            | Sangat tidak memuaskan | -         | -              |
| <b>Jumlah</b> |                        | <b>72</b> | <b>100%</b>    |

Sumber : Hasil olah data, 2014.

Dari data di atas diketahui bahwa persepsi atau tanggapan pemustaka tentang kecepatan pustakawan dalam melayani proses pelayanan peminjaman dan pengembalian koleksi, yang menjawab sangat memuaskan 6 orang responden atau 8,33%, yang menjawab memuaskan 25 orang responden atau 34,72%, yang menjawab cukup



memuaskan 39 orang responden atau 54,17%. yang menjawab tidak memuaskan 2 orang responden atau 2,78%, dan tidak satupun responden yang menjawab sangat tidak memuaskan.

Dari data ini diketahui bahwa persepsi atau tanggapan pemustaka tentang kecepatan pustakawan dalam melayani proses pelayanan peminjaman dan pengembalian koleksi cukup memuaskan.

e. Pustakawan yang tanggap dalam membantu kesulitan pemustaka pada layanan sirkulasi.

Tabel 21. Distribusi Frekuensi Tanggapan Pemustaka Tentang Tanggapnya Pustakawan dalam Membantu Kesulitan Pemustaka pada Layanan Sirkulasi

| No.           | Pernyataan Responden   | Frekuensi | Persentase (%) |
|---------------|------------------------|-----------|----------------|
| 1.            | Sangat memuaskan       | 4         | 5,56%          |
| 2.            | Memuaskan              | 28        | 38,89%         |
| 3.            | Cukup memuaskan        | 39        | 54,17%         |
| 4.            | Tidak memuaskan        | 1         | 1,39%          |
| 5.            | Sangat tidak memuaskan | -         | -              |
| <b>Jumlah</b> |                        | <b>72</b> | <b>100%</b>    |

Sumber : Hasil olah data, 2014.

Dari data di atas diketahui bahwa persepsi atau tanggapan pemustaka tentang tanggapnya pustakawan dalam membantu kesulitan pemustaka pada layanan sirkulasi, yang menjawab sangat memuaskan 4 orang responden atau 5,56%, yang menjawab memuaskan 28 orang responden atau 38,89%, yang menjawab cukup memuaskan 39 orang responden atau 54,17%, yang menjawab tidak memuaskan 1 orang

responden atau 1,39%, dan tidak satupun responden yang menjawab sangat tidak memuaskan.

Dari data ini diketahui bahwa persepsi atau tanggapan pemustaka tentang tanggapnya pustakawan dalam membantu kesulitan pemustaka pada layanan sirkulasi cukup memuaskan. Berdasarkan pengamatan diketahui bahwa tugas pustakawan khususnya pada bagian sirkulasi adalah membantu kesulitan pemustaka dalam memanfaatkan layanan sirkulasi. Dengan senantiasa membantu pustakawan, diharapkan pemustaka senang berkunjung ke perpustakaan.

### ***C. Pembahasan***

#### ***1. Persepsi Pemustaka tentang Layanan Sirkulasi di Perpustakaan Umum Daerah Kabupaten Barru***

Berdasarkan gambaran umum tentang sarana dan prasarana serta pemanfaatan jasa layanan sirkulasi di perpustakaan Umum Daerah Kabupaten Barru dan hasil olahan penelitian yang telah didekripsikan diatas maka dapat digambarkan 3 aspek penting terkait persepsi pemustaka tentang layanan sirkulasi di Perpustakaan Umum Daerah Kabupaten Barru berupa persepsi pemustaka tentang koleksi dan fasilitas layanan, persepsi tentang sistem layanan dan persepsi tentang sumber daya manusia layanan sirkulasi.

##### **a. Persepsi tentang Koleksi dan Fasilitas Layanan**

Dari olahan data menggambarkan persepsi pemustaka tentang koleksi dan fasilitas layanan terlihat 4 aspek yang diberi tanggapan yakni keadaan jumlah

koleksi, ketersediaan koleksi yang sesuai kebutuhan pemustaka, kemutakhiran koleksi dan sarana penelusuran yang tersedia.

Dari olahan data diketahui bahwa tanggapan tentang jumlah koleksi yang disirkulasikan (dipinjamkan) di perpustakaan Umum Daerah Kabupaten Barru pada umumnya responden (47,22%) menyatakan cukup memuaskan, mayoritas responden (68,05%) menanggapi bahwa pemenuhan kebutuhan terhadap koleksi memuaskan. Terkait persepsi pemustaka tentang kemutakhiran koleksi yang tersedia tanggapan responden (58,33%) memuaskan artinya koleksi yang dimiliki sudah mutakhir karena informasi yang mereka cari khususnya buku-buku yang ingin di pinjam, tersedia di rak koleksi.

Olah data terkait persepsi pemustaka terhadap sarana penelusuran informasi yang tersedia di perpustakaan mayoritas responden (40,28%) menyatakan tidak memuaskan. Hal itu disebabkan sarana penelusuran informasi masih manual berupa katalog kartu dan jarang digunakan oleh pemustaka.

Sedangkan olah data terkait persepsi pemustaka tentang gedung dan meja sirkulasi yang tersedia di perpustakaan umum daerah Kabupaten Barru mayoritas responden (40,28%) menyatakan cukup memuaskan karena luas gedung dan jumlah meja sirkulasi mampu memenuhi jumlah pemustaka kecuali menjelang Ujian Akhir Nasional (UAN). Sedangkan responden yang menjawab tidak memuaskan, berdasarkan wawancara oleh salah satu perwakilan pemustaka disebabkan saat berkunjung di perpustakaan menjelang

Ujian Akhir Nasional ruangan layanan sirkulasi antri oleh pengunjung yang menyebabkan pemustaka harus menunggu sampai giliran tiba.

#### **b. Persepsi Pemustaka Terhadap Sistem Layanan Sirkulasi**

Dalam penelitian ini, terdeskripsikan beberapa poin terkait persepsi tentang sistem layanan sirkulasi diantaranya ; syarat / ketentuan dalam pemanfaatan layanan, prosedur peminjaman, waktu yang digunakan, kendala dalam layanan, jangka waktu peminjaman koleksi, jumlah koleksi yang dapat di pinjam, ketentuan denda.

Olahan data menunjukkan bahwa pada umumnya responden menyatakan cukup memuaskan terhadap sistem layanan sirkulasi yang diterapkan di perpustakaan, tergambar dari pernyataan responden (56,94%), menyatakan puas terhadap syarat / ketentuan yang ditetapkan dalam pemanfaatan layanan, (70,83%) responden menyatakan menyatakan puas terhadap jumlah koleksi yang dapat di pinjam, (72,22%) responden menyatakan memuaskan terhadap ketentuan denda.

#### **c. Persepsi Pemustaka terhadap SDM Layanan Sirkulasi**

Upaya menggambarkan persepsi pemustaka terhadap SDM layanan sirkulasi, penelitian ini mendeskripsikan beberapa aspek terkait pengetahuan, sikap dan keterampilan pustakawan diantaranya : penilaian terhadap pengetahuan pustakawan dalam memberikan informasi, keramahan pustakawan dalam melayani, keterampilan pustakawan dalam melayani, kecepatan pustakawan dalam melayani, kecakapan (tanggap) pustakawan dalam melayani.

Olahan data menunjukkan bahwa pada umumnya responden menyatakan puas terhadap kinerja SDM di bagian layanan sirkulasi, dapat dilihat dari deskripsi hasil olahan data. Pada umumnya responden (58,33%) menyatakan puas atas pengetahuan pustakawan dalam memberikan informasi, (65,28%) responden menyatakan puas atas keramahan pustakawan dalam melayani, (55,56%) responden menyatakan puas terhadap keterampilan pustakawan dalam melayani, (54,17%) responden menyatakan cukup puas atas kecepatan pustakawan dalam melayani, kemudian (54,17%) responden menyatakan puas atas kecakapan (tanggap) pustakawan dalam melayani.

Penilaian dan harapan responden terhadap SDM pada bagian layanan sirkulasi untuk terus ditingkatkan baik dari aspek pengetahuan, sikap dan keterampilan mereka yang mampu menunjukkan profesionalisme pustakawan, sebab keberhasilan fungsi perpustakaan sangat tergantung pada peran pustakawan dalam mengelola perpustakaan. Sikap pustakawan dalam memberikan pelayanan kepada pemakai ikut menentukan besar kecilnya minat pengunjung untuk meminjam dan memanfaatkan koleksi perpustakaan.

## ***2. Kendala-kendala yang dihadapi pemustaka dalam memanfaatkan layanan sirkulasi di Perpustakaan Umum Daerah Kabupaten Barru***

Adapun kendala yang dihadapi oleh pemustaka dalam memanfaatkan layanan sirkulasi di Perpustakaan Umum Daerah Kabupaten Barru yaitu para pemustaka mengeluhkan sarana penelusuran informasi yang masih manual, diupayakan untuk segera diadakan fasilitas penelusuran informasi yang lebih baik seperti OPAC. berhubung jumlah pemustaka di perpustakaan umum

daerah kabupaten Barru menjelang Ujian Akhir Sekolah (UAS) meningkat dari hari kerja biasa, pemustaka kadang harus mengantri lama di layanan sirkulasi. Maka disarankan Ruangan dilengkapi tempat duduk ruang tunggu agar pemustaka tidak berdesak-desakan di depan meja layanan demi kenyamanan pemustaka dan pustakawan yang bertugas.



## **BAB V**

### **PENUTUP**

#### ***A. Kesimpulan***

Berdasarkan hasil penelitian yang dilakukan penulis tentang persepsi pemustaka tentang layanan sirkulasi di Perpustakaan Daerah Kabupaten Barru, maka penulis mengemukakan beberapa kesimpulan sebagai berikut:

1. Persepsi pemustaka terhadap layanan sirkulasi di Perpustakaan Daerah Kabupaten Barru cukup memuaskan. Hal tersebut tampak jelas pada pendapat pemustaka yang menyatakan memuaskan yaitu (50,28%) terhadap koleksi dan fasilitas layanan sirkulasi yang tersedia, sistem layanan sirkulasi mendapat kesan memuaskan yaitu (66,67%), begitupula dengan penilaian terhadap Sumber Daya Manusia (Pusakawan) yang memberikan pelayanan sirkulasi mendapat persepsi memuaskan yaitu (57.50%).
2. Kendala-kendala yang dihadapi oleh pemustaka dalam pemanfaatan layanan sirkulasi, diantaranya fasilitas komputer untuk penelusuran belum tersedia, dan ruangan sirkulasi sempit masih perlu ditambahkan tempat tunggu.

#### ***B. Saran***

1. Kendala fasilitas yang masih manual berpengaruh terhadap penelusuran literatur dan layanan sirkulasi yang tidak optimal, pemanfaatan fasilitas komputer yang sudah ada dan perlu ditambah pengadaan fasilitas

komputer untuk penelusuran maupun untuk layanan peminjaman koleksi demi kelancaran proses pelayanan dan manajemen perpustakaan.

2. Untuk meningkatkan pemanfaatan koleksi sirkulasi, perpustakaan dipandang perlu menyediakan kursi tunggu di ruangan sirkulasi atau ruangan ditambah untuk mengantisipasi desakan di depan meja layanan demi kenyamanan dan kelancaran proses layanan sirkulasi.
3. Perlu ada kesinambungan peningkatan kualitas pengetahuan, sikap dan keterampilan pustakawan dalam memberikan layanan Perpustakaan.





## DAFTAR PUSTAKA

- Arikunto, Suharsimi. 2002. *Prosedur Penelitian Suatu Pendekatan Praktek*. Jakarta: Rineka Cipta
- \_\_\_\_\_. 2002. *Prosedur Penelitian: Suatu Pendekatan Praktis*. Cet.5. Jakarta: Rineke Cipta.
- Azwar, Saifuddin. 2000. *Sikap Manusia: Teori dan Pengukurannya*. Yogyakarta: Pustaka Pelajar Offset.
- Hasugian, Jonner. 2009. *Dasar-dasar Ilmu Perpustakaan dan Informasi*. Medan : USU Press.
- Jalaluddin, Rakhmat. 1991. *Psikologi Komunikasi*. Bandung :Remaja Rosdakariversitas Cokrominoto Majene.
- Jasmine. 2000. *Persepsi Siswa Terhadap Keefektivitas Pembelajaran Bahasa Indonesia”* (Skripsi). Majene : UN.
- Lasa Hs. 1993. *Jenis-jenis Pelayanan Informasi Perpustakaan*. Yogyakarta: Gadjah Mada Press.
- \_\_\_\_\_. 2009. *Kamus Kepustakawanan Indonesia*, Bandung : Gadjah Mada University Press.
- Mardalis. 2008. *Metode Penelitian Suatu Pendekatan Proposal*. Jakarta: Bumi Aksara.
- Munir, 2000. *Pedoman Pelayanan Sirkulasi dan Referensi Perpustakaan Perguruan Tinggi*. Jakarta : Depdikbud.
- Nursalam. 2011. *Statistik Untuk Penelitian*. Cet. 1; Makassar : Alauddin University Press.
- Pasolong, Harbani. 2012. *Metode Penelitian Administrasi Publik*. Bandung: Alfabeta
- Pendit, PutuLaxman. 2003. *Penelitian Ilmu Perpustakaan dan Informasi: Suatu Pengantar Diskusi Epistemologi dan Metodologi*. Jakarta: JIP-FSUI.
- Perpustakaan Nasional RI. 2008. *Undang-undang Republik Indonesia Nomor 43 Tahun 2007 tentang Perpustakaan*. Jakarta: Perpustakaan Nasional RI.
- \_\_\_\_\_. 2004. *Buku Pedoman Umum Pengolahan Koleksi Perpustakaan*. Jakarta: Perpustakaan Nasional RI.
- Poerwadarminta. 2003. *Kamus Umum Bahasa Indonesia*. Jakarta : Balai Pustaka.
- Qalyubi, Syihabuddin. 2007. *Dasar-dasar Ilmu Perpustakaan dan Informasi* Yogyakarta: Jurusan Ilmu Perpustakaan dan Informasi, Fakultas Adab.
- Rahayuningsih. 2007. *Pengelolaan Perpustakaan*. Yogyakarta: Graha Ilmu.
- Saleh, Abdul Rahman dan Rita Komalasari. 2012. *Manajemen Perpustakaan*. Jakarta: Universitas Terbuka.
- Sjahrial-Pamuntjak, Rusina. 2000. *Pedoman Penyelenggaraan Perpustakaan*. Jakarta: Djambatan.
- Soeatminah. 1991. *Perpustakaan, Kepustakawanan, dan Pustakawan*. Yogyakarta: Kanisius.

- Soedibyo, Noerhayati. 2007. *Pengelolaan Perpustakaan*. Bandung : P. T Alumni.
- Sugiyono. 2003. *Metode Penelitian Pendidikan (Pendekatan Kualitatif dan Kuantitatif R dan D)*. Bandung : Alfabeta.
- \_\_\_\_\_. 2010. *Metode Penelitian Pendidikan (Pendekatan Kualitatif dan Kuantitatif R dan D)*. Bandung : Alfabeta.
- \_\_\_\_\_. 2012. *Metode Penelitian Pendidikan (Pendekatan Kualitatif dan Kuantitatif R dan D)*. Bandung : Alfabeta.
- Sulistyo-Basuki. 2005. *Pengantar Ilmu Perpustakaan*. Jakarta: Gramedia Pustaka Utama.
- Sutarno NS. 2006. *Perpustakaan dan Masyarakat*. Jakarta : Sagung Seto
- Suwarno, Wiji. 2009. *Psikologi Perpustakaan*. Jakarta :Sagung Seto.
- Universitas Islam Negeri Alauddin. 2013. *Pedoman Penulisan Karya Ilmiah*. Makassar: Alauddin Press.



|   |    |
|---|----|
| Tabel 16. Distribusi Frekuensi Tanggapan Pemustaka Tentang Batas Maksimal<br>3 Eksamplar Buku yang dapat dipinjam sudah sesuai dengan kebutuhan<br>Pemustaka .....                    | 58 |
| Tabel 17. Distribusi Frekuensi Tanggapan Pemustaka Tentang Ketentuan Denda<br>yang dikenakan atas keterlambatan pengembalian buku sebesar 1000<br>Rupiah Perhari .....                | 59 |
| Tabel 18. Distribusi Frekuensi Tanggapan Pemustaka Tentang Pengetahuan<br>Pustakawan dalam Membantu Pemustaka Memberikan Informasi yang<br>Dibutuhkan terkait Layanan Sirkulasi ..... | 60 |
| Tabel 19. Distribusi Frekuensi Tanggapan Pemustaka Tentang Keramahan Pustaka-<br>wan dalam Memberikan Layanan Sirkulasi di Perpustakaan Daerah<br>Kabupaten Barru .....               | 61 |
| Tabel 20. Distribusi Frekuensi Tanggapan Pemustaka Tentang Keterampilan<br>Pustakawan dalam Memberikan Layanan pada Bagian Sirkulasi<br>di Perpustakaan Daerah Kabupaten Barru .....  | 62 |
| Tabel 21. Distribusi Frekuensi Tanggapan Pemustaka Tentang Kecepatan<br>Pustakawan dalam Melayani Proses Pelayanan Peminjaman dan Pengem-<br>balian Koleksi .....                     | 63 |
| Tabel 22. Distribusi Frekuensi Tanggapan Pemustaka Tentang Tanggapnya<br>Pustakawan dalam Membantu Kesulitan Pemustaka pada Layanan<br>Sirkulasi .....                                | 64 |
| Gambar 1. Gambar Struktur Organisasi Perpustakaan Daerah Kabupaten Barru .....  | 45 |



## DAFTAR TABEL

|   |    |
|---|----|
| Tabel 1. Data Peminjam 3 Bulan Terakhir .....   | 31 |
| Tabel 2. Indikator-indikator Pertanyaan Angket .....  | 35 |
| Tabel 3. Jadwal Pelayanan di Perpustakaan Umum Daerah Kabupaten Barru .....   | 42 |
| Tabel 4. SDM Perpustakaan Daerah Kabupaten Barru .....  | 46 |
| Tabel 5. Rangkuman Uji Validitas Instrumen Persepsi Pemustaka .....   | 48 |
| Tabel 6. Rangkuman Uji Reliabilitas Instrumen Persepsi Pemustaka .....  | 49 |
| Tabel 7. Distribusi Frekuensi Jenis Kelamin Responden .....   | 50 |
| Tabel 8. Distribusi Frekuensi Profesi/Pekerjaan Responden .....   | 51 |
| Tabel 9. Distribusi Frekuensi Tanggapan Pemustaka Tentang Jumlah Koleksi<br>yang disirkulasikan di Perpustakaan Daerah Kabupaten Barru .....  | 51 |
| Tabel 10. Distribusi Frekuensi Tanggapan Pemustaka Tentang ketersediaan Koleksi<br>di Perpustakaan Daerah Kabupaten Barru .....   | 52 |
| Tabel 11. Distribusi Frekuensi Tanggapan Tentang Kemutakhiran Koleksi yang ada<br>di Perpustakaan Daerah Kabupaten Barru .....  | 53 |
| Tabel 12. Distribusi Frekuensi Tanggapan Tentang Sarana Penelusuran Informasi<br>yang tersedia di Perpustakaan Daerah Kabupaten Barru .....   | 54 |
| Tabel 13. Distribusi Frekuensi Tanggapan Tentang Ruangan dan Meja Sirkulasi<br>yang tersedia di Perpustakaan Daerah Kabupaten Barru .....   | 55 |
| Tabel 14. Distribusi Frekuensi Tanggapan Tentang Ketentuan Memanfaatkan<br>Layanan Peminjaman Koleksi dengan Menunjukkan Kartu Anggota<br>Perpustakaan yang tidak bisa diwakili ..... | 56 |
| Tabel 15. Distribusi Frekuensi Tanggapan Tentang Prosedur Peminjaman yang<br>yang Diterapkan dalam Layanan Sirkulasi di Perpustakaan Daerah<br>Kabupaten Barru .....                  | 57 |

|  |    |
|--|----|
| 5. Struktur Organisasi .....   | 43 |
| B. Data Sebaran Persepsi Pemustaka tentang Layanan Sirkulasi<br>di Perpustakaan Daerah Kabupaten Barru .....                       | 47 |
| 1. Analisis hasil penelitian .....   | 47 |
| 2. Hasil uji validitas dan Reliabilitas .....  | 47 |
| 3. Analisis Deskriptif .....   | 50 |
| C. Pembahasan .....  | 65 |
| 1. Persepsi pemustaka tentang layanan sirkulasi di perpustakaan<br>Daerah Kabupaten Barru .....                                    | 65 |
| 2. Kendala-kendala yang dihadapi pemustaka dalam<br>Memanfaatkan layanan sirkulasi di perpustakaan daerah<br>Kabupaten Barru ..... | 68 |
| <b>BAB V. PENUTUP</b>  |    |
| A. Kesimpulan .....  | 70 |
| B. Saran .....   | 71 |
| DAFTAR PUSTAKA .....   | 72 |
| LAMPIRAN-LAMPIRAN .....  | 74 |



UNIVERSITAS ISLAM NEGERI  
**ALAUDDIN**  
 M A K A S S A R



## DAFTAR ISI

|   |             |
|---|-------------|
| <b>HALAMAN JUDUL</b> .....  | <b>i</b>    |
| <b>PERSETUJUAN PEMBIMBING</b> .....                               | <b>ii</b>   |
| <b>PERNYATAAN KEASLIAN SKRIPSI</b> .....                          | <b>iii</b>  |
| <b>PENGESAHAN SKRIPSI</b> .....                                   | <b>iv</b>   |
| <b>KATA PENGANTAR</b> .....                                       | <b>v</b>    |
| <b>DAFTAR ISI</b> .....   | <b>viii</b> |
| <b>DAFTAR TABEL DAN GAMBAR</b> .....                              | <b>x</b>    |
| <b>ABSTRAK</b> .....  | <b>xii</b>  |
| <b>BAB I. PENDAHULUAN</b>   |             |
| A. Latar Belakang .....   | 1           |
| B. Rumusan Masalah .....  | 5           |
| C. Defenisi Operasional dan Ruang Lingkup .....                   | 5           |
| D. Kajian Pustaka .....   | 7           |
| E. Tujuan dan Kegunaan Penelitian .....                           | 9           |
| <b>BAB II. TINJAUAN TEORETIS</b>                                  |             |
| A. Layanan Sirkulasi .....  | 10          |
| 1. Prinsip dan tujuan layanan sirkulasi .....                     | 12          |
| 2. Fungsi dan Tugas Layanan Sirkulasi .....                       | 15          |
| 3. Kegiatan Layanan Sirkulasi .....                               | 17          |
| B. Persepsi Pemustaka .....                                       | 25          |
| C. Perpustakaan Daerah .....                                      | 29          |
| <b>BAB III. METODELOGI PENELITIAN</b>                             |             |
| A. Jenis Penelitian dan Lokasi Penelitian .....                   | 30          |
| B. Pendekatan Penelitian .....                                    | 30          |
| C. Populasi dan Sampel .....                                      | 31          |
| D. Metode Pengumpulan data .....                                  | 33          |
| E. Instrumen Penelitian .....                                     | 35          |
| F. Uji Validitas dan Realibilitas .....                           | 36          |
| G. Teknik Pengolahan dan Analisis Data .....                      | 38          |
| <b>BAB IV. HASIL PENELITIAN DAN PEMBAHASAN</b>                    |             |
| A. Gambaran Umum Perpustakaan Daerah Kabupaten Barru .....        | 40          |
| 1. Sejarah Perkembangan perpustakaan daerah Kabupaten Barru ..... | 40          |
| 2. Gambaran perpustakaan daerah Kabupaten Barru .....             | 41          |
| 3. Jam Layanan .....  | 42          |
| 4. Tujuan dan sasaran perpustakaan daerah Kabupaten Barru .....   | 42          |

14. Semua pihak yang telah membantu dalam penulisan Skripsi ini yang tidak dapat penulis sebutkan satu persatu. Terima kasih atas dukungan kalian. Semoga Allah SWT memberikan balasan yang lebih baik dan pahala yang memberatkan timbangan amal kebaikan di akhirat nanti.

Penulis menyadari karya ini tidak terlepas dari segala kekurangan dan kesalahan. Oleh karena itu, penulis mengharapkan masukan dan kritik yang membangun untuk penyempurnaan Skripsi ini.

Akhirnya, penulis berharap semoga Skripsi ini dapat bermanfaat bagi kita semua. Atas segala kekurangan, penulis memohon maaf.

Wassalamu 'alaikum warahmatullahi wabarakatuh.

Makassar, 18 Desember 2014

Penulis

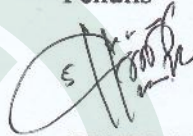

SURIANI

UNIVERSITAS ISLAM NEGERI  
**ALAUDDIN**  
M A K A S S A R



3. Bapak Dr. H. Barsihannor. M.Ag. selaku wakil dekan satu bidang akademik fakultas Adab dan Humaniora UIN Alauddin Makassar.
4. Ibu Dra. Susmihara, M.Pd. selaku wakil dekan dua bidang keuangan fakultas Adab dan Humaniora UIN Alauddin Makassar.
5. Bapak Drs. H. M. Dahlan M., M.Ag. selaku wakil dekan tiga bidang kemahasiswaan fakultas Adab dan Humaniora UIN Alauddin Makassar.
6. Bapak Muh. Quraisy Mathar, Sos., M.Hum. dan bapak Ahmad Muaffaq S. Ag, M,Pd selaku Ketua dan Sekertaris Jurusan Ilmu Perpustakaan.
7. Bapak A. Ibrahim, S.Ag., S.S., M.Pd selaku Dosen Pembimbing I dan Ibu Nurlidiawati, S.Ag., M.Pd. selaku Dosen Pembimbing II, atas segala ilmu, arahan, dan bimbingan dalam penyusunan Skripsi ini.
8. Ibu Dra. Susmihara, M.Pd dan bapak Lamang Ahmad, S.Sos., M.Si selaku dosen penguji.
9. Segenap dosen dan karyawan fakultas Adab dan Humaniora, UIN Alauddin Makassar, yang telah memberikan ilmunya kepada penulis dan memberikan pelayanan administrasi yang maksimal selama melaksanakan proses perkuliahan.
10. Pemerintah Daerah Provinsi Sulawesi Selatan khususnya Pemerintah Kabupaten Barru dan masyarakat se Kabupaten Barru yang telah memberikan partisipasi, informasi, masukan dan bimbingan selama penulis mengumpulkan data untuk menyelesaikan penelitian Skripsi ini.
11. Kepada sahabat-sahabatku: Sandi Pratama, Ismail, Kanda Munawir, Mulham, Musyafir, Anty, Hajar, Yuli, Maryam dan seluruh teman-teman jurusan Ilmu Perpustakaan Transfer Angkatan 2012 yang selalu membuat ulah yang aneh-aneh. Terima kasih atas kebersamaannya selama ini.
12. Kepada teman-teman KKN se Kecamatan Parigi Khususnya Desa Bilanrengi. yang memberikan warna dan pengalaman tersendiri dalam menempuh pendidikan di UIN Alauddin Makassar, terima kasih atas kerjasama, pengabdian dan pengorbanannya
13. Orang yang kusayangi, yang selalu menjadi inspirasi penulis, memberikan dukungan, motivasi dan telah memberi warna dalam hidupku.



## KATA PENGANTAR

بِسْمِ اللَّهِ الرَّحْمَنِ الرَّحِيمِ

Assalamu 'alaikum warahmatullahi wabarakatuh.

Puji syukur dengan ucapan Alhamdulillah hanya patut disampaikan bagi Allah SWT, yang memberi kepada orang yang berharap melebihi apa yang diharapkan dan yang memberi tambahan ilmu bagi orang-orang yang meminta melebihi apa yang diminta. Dengan Rahman, Rahim dan Ilmu-Nya-lah penulis dapat menyelesaikan Skripsi dengan judul **“PERSEPSI PEMUSTAKA TENTANG LAYANAN SIRKULASI DI PERPUSTAKAAN DAERAH KABUPATEN BARRU”** sebagai salah satu syarat untuk menyelesaikan pendidikan Sarjana pada Universitas Islam Negeri Alauddin Makassar.

Sebuah karya yang sederhana ini tersusun atas Kehendak Allah *Ta'ala* kemudian bantuan dan dukungan dari semua pihak yang memberikan bantuan moril maupun materil. Ucapan terimakasih penulis sampaikan secara khusus kepada Ibunda tercinta, Aisyah, yang senantiasa berdoa untuk keberhasilan dan kebahagiaan hidup penulis. Ayahku, Usman Saleh, yang tiada hentinya mendidik, mengajarkan arti kehidupan dan kedewasaan. Tidak lupa juga kepada saudara-saudaraku yang menjadi motivasi bagi penulis untuk selalu bisa menjadi saudara yang baik. Dan juga seluruh keluarga besar penulis yang telah memberikan bantuan baik moril maupun materil dalam menyelesaikan Skripsi ini yang tidak bisa penulis sebutkan satu persatu.

Selain itu, dengan segala kerendahan dan ketulusan hati, penulis juga mengucapkan terima kasih dan penghargaan yang sebesar-besarnya kepada :

1. Prof. Dr. H. Qadir Gassing, HT, MS. selaku Rektor dan para wakil rektor UIN Alauddin Makassar.
2. Prof. Dr. Mardan, M.Ag. Selaku Dekan Fakultas Adab dan Humaniora UIN Alauddin Makasar.

## PENGESAHAN SKRIPSI

Skripsi yang berjudul, "Persepsi Pemustaka Tentang Layanan Sirkulasi di Perpustakaan Daerah Kabupaten Barru" disusun oleh Suriani, NIM : 40400112198, mahasiswa Jurusan Ilmu Perpustakaan pada Fakultas Adab dan Humaniora UIN Alauddin Makassar, telah diuji dan dipertahankan dalam sidang *munaqasyah* yang diselenggarakan pada hari Jum'at, tanggal 19 Desember 2014, dinyatakan telah dapat diterima sebagai salah satu syarat untuk memperoleh gelar sarjana Ilmu Perpustakaan (S.IP), dengan beberapa perbaikan.

Samata, 2014

### DEWAN PENGUJI :

|               |                                       |         |
|---------------|---------------------------------------|---------|
| Ketua         | : Dr. H. M. Dahlan M., M.Ag.          | (.....) |
| Sekretaris    | : Muh. Quraisy Mathar, S.Sos., M.Hum. | (.....) |
| Munaqasyah I  | : Dra. Susmihara, M.Pd.               | (.....) |
| Munaqasyah II | : Lamang Ahmad, S.Sos., M.Pd.         | (.....) |
| Konsultan I   | : A. Ibrahim, S.Ag., S.S., M.Pd.      | (.....) |
| Konsultan II  | : Nurlidiawati, S.Ag., M.Pd.          | (.....) |

Diketahui Oleh :  
Dekan Fakultas Adab dan Humaniora  
UIN Alauddin Makassar,

**Prof. Dr. Mardan, M.Ag**  
NIP. 19591112 198903 1 001



## PERNYATAAN KEASLIAN SKRIPSI

Mahasiswa yang bertanda tangan di bawah ini :

Nama : Suriani  
NIM : 40400112198  
Tempat/Tgl Lahir : Kaerange, 3 Maret 1991  
Jurusan : Ilmu Perpustakaan  
Fakultas : Adab dan Humaniora UIN Alauddin Makassar  
Alamat : Jl. Hertasning Baru, Kompleks Permata Hijau Lestari blok Q5 no. 6  
Judul : Persepsi Pemustaka Tentang Layanan Sirkulasi di Perpustakaan Daerah Kabupaten Barru.

Menyatakan dengan sesungguhnya dan penuh kesadaran skripsi ini benar adalah hasil karya penulis sendiri. Jika dikemudian hari terbukti bahwa merupakan duplikat tiruan, plagiat atau dibuat oleh orang lain, sebagian atau seluruhnya, maka skripsi dan gelar yang diperoleh karenanya batal demi hukum.

UNIVERSITAS ISLAM NEGERI

Makassar, Desember 2014

ALAUDDIN  
M A K A S S A R

Penulis  
  
**SURIANI**  
NIM. 40400112198

## PERSETUJUAN PEMBIMBING

Pembimbing penulisan skripsi saudara SURIANI, NIM: 40400112198, Mahasiswa Jurusan Ilmu perpustakaan pada Fakultas Adab dan Humaniora UIN Alauddin Makassar, setelah dengan seksama meneliti dan mengoreksi skripsi yang bersangkutan dengan judul “Persepsi Pemustaka Tentang Layanan Sirkulasi di Perpustakaan Daerah Kabupaten Barru” memandang bahwa skripsi tersebut telah memenuhi syarat-syarat ilmiah dan dapat disetujui dan diajukan ke sidang Munaqasyah.

Demikian persetujuan ini diberikan untuk proses lebih lanjut.

Makassar, 2 Desember 2014

Pembimbing I



A. Ibrahim, S.Ag., S.S., M.Pd  
NIP. 19700705 199803 1 008

Pembimbing II

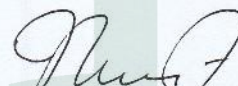

Nurlidiawati, S.Ag., M.Pd

UNIVERSITAS ISLAM NEGERI  
**ALAUDDIN**  
M A K A S S A R



## ABSTRAK

Nama : SURIANI  
Nim : 40400112198  
Jurusan : Ilmu Perpustakaan  
Judul Skripsi : Persepsi Pemustaka Tentang Layanan Sirkulasi di Perpustakaan Daerah Kabupaten Barru

---

Skripsi ini membahas tentang Persepsi Pemustaka Tentang Layanan Sirkulasi di Perpustakaan Daerah Kabupaten Barru. Penelitian dilakukan di Kantor Perpustakaan Umum Daerah Kabupaten Barru.

Tujuan penelitian ini adalah untuk mengetahui persepsi pemustaka tentang layanan sirkulasi di perpustakaan daerah Kabupaten Barru tersebut, baik sistem, koleksi dan fasilitas layanan, dan SDM layanan sirkulasi. Kendala-kendala yang dihadapi pemustaka dalam memanfaatkan layanan sirkulasi di perpustakaan daerah Kabupaten Barru.

Jenis penelitian ini adalah penelitian deskriptif dengan pendekatan kuantitatif. Teknik pengumpulan data terdiri dari tiga cara yaitu: angket, wawancara dan dokumentasi.

Hasil penelitian ini memperlihatkan bahwa pendapat pemustaka tentang layanan sirkulasi cukup memuaskan. Hal ini tersebut tampak jelas dari jawaban pemustaka atau responden yang menyatakan memuaskan dengan presentase (50,28%) terhadap koleksi yang tersedia, sistem layanan sirkulasi mendapat kesan memuaskan yaitu (66,67%), begitupula dengan SDM (pustakawan) yang memberikan pelayanan sirkulasi mendapat kesan memuaskan yaitu (57,50%). Kendala yang dihadapi oleh pemustaka dalam memanfaatkan layanan sirkulasi diantaranya fasilitas komputer untuk penelusuran belum tersedia, ruangan layanan sirkulasi masih perlu ditambah untuk mengantisipasi desakan pemustaka terutama menjelang Ujian Akhir Nasional (UAN).

UNIVERSITAS ISLAM NEGERI

ALAUDDIN

MAKASSAR