

**PERSEPSI GURU DAN SISWA TERHADAP PERPUSTAKAAN SMPN 1
WATAN SOPPENG**



SKRIPSI

**Diajukan Untuk Memenuhi Salah Satu Syarat Meraih Gelar Sarjana Ilmu
Perpustakaan (S.IP) Jurusan Ilmu Perpustakaan pada
Fakultas Adab dan Humaniora
UIN Alauddin Makassar**

Oleh :

NINING MEINARNI

NIM 40400113219

**JURUSAN ILMU PERPUSTAKAAN
FAKULTAS ADAB DAN HUMANIORA**

UNIVERSITAS ISLAM NEGERI

ALAUDDIN MAKASSAR

2016

DAFTAR ISI

	Halaman
HALAMAN JUDUL	i
DAFTAR ISI	ii
BAB I PENDAHULUAN	1
A. Latar Belakang	1
B. Rumusan Masalah	5
C. Definisi Operasional Penelitian dan Ruang Lingkup Penelitian.....	5
D. Tinjauan Pustaka	7
E. Tujuan dan Manfaat Penelitian	9
BAB II KAJIAN TEORITIS.....	10
A. Devenisi Persepsi	10
1. Persepsi	10
2. Devenisi Persepsi guru dan siswa	11
B. Faktor yang mempengaruhi persepsi	12
C. Definisi perpustakaan sekolah	13
D. Fungsi perpustakaan sekolah	16
E. Tujuan perpustakaan sekolah	17
F. Koleksi perpustakaan sekolah	21
G. Fasilitas dan sarana perpustakaan sekolah	22
H. Sumber daya manusia	25
BAB III METODE PENELITIAN	29
A. Jenis dan Lokasi Penelitian	29
B. Waktu dan Lokasi Penelitian.....	29
C. Populasi dan sampel	40
1. Populasi	40
2. Sampel.....	40
D. Metode Pengumpulan Data	40
1. Observasi.....	40
2. Angket atau Kuesioner.....	41
E. Instrumen Penelitian.....	41
F. Variabel Penelitian	42

G. Teknik Pengolahan dan Analisis Data	43
BAB VI HASIL PENELITIAN DAN PEMBAHASAN.....	47
A. Hasil Penelitian	
1. Ketersediaan Koleksi Perpustakaan.....	47
2. Sarana dan Prasarana Perpustakaan.....	53
3. Tenaga Perpustakaan	65
B. Pembahasan penelitian	69
1. Persepsi Pemustaka tentang Ketersediaan Koleksi	70
2. Persepsi Pemustaka terhadap Sarana dan Prasarana	72
3. Persepsi Pemustaka terhadap Tenaga Perpustakaan.....	73
BAB V PENUTUP.....	76
A. Kesimpulan.....	76
B. Saran	77
DAFTAR PUSTAKA	

BAB I

PENDAHULUAN

A. Latar Belakang

Dalam pendidikan, perpustakaan sekolah mempunyai peran yang cukup penting sebagai salah satu penentu mutu dari hasil pendidikan itu sendiri. Suatu hal yang mustahil bahwa program-program pendidikan untuk meningkatkan kualitas anak didik akan tercapai sesuai dengan apa yang diinginkan tanpa melibatkan peranan dan fungsi perpustakaan sekolah. Karena itu keberadaan perpustakaan sekolah sangat berarti. Bila kita berbicara tentang perpustakaan, maka yang ada di benak kita adalah sebuah bangunan atau gedung yang di dalamnya terdapat berbagai kumpulan buku, majalah, serta koleksi yang berupa rekaman atau yang lebih dikenal dengan sebutan audio visual, serta beberapa jenis media informasi dan komunikasi yang tersedia. Perpustakaan yang berkualitas tentunya menyediakan informasi dan fasilitas karena perpustakaan merupakan unsur terpenting dalam dunia pendidikan.

Perpustakaan sekolah merupakan salah satu sarana pembelajaran yang dapat menjadi sebuah kekuatan untuk mencerdaskan siswa dan mempunyai peran penting sebagai jembatan menuju penguasaan ilmu pengetahuan yang sekaligus menjadi tempat pembelajaran yang menyenangkan dan menyegarkan dan memberi kontribusi penting bagi terbentuknya informasi tentang ilmu pengetahuan. Dengan demikian perpustakaan sekolah merupakan jantung dari sebuah lembaga pendidikan, karena dengan adanya perpustakaan sekolah dapat diperoleh data dan informasi untuk digunakan secara berkesinambungan oleh pengguna sebagai sumber informasi. Dalam hal ini, peranan perpustakaan sekolah

adalah sebagai salah satu sarana pendidikan penunjang kegiatan belajar siswa yang memegang peranan yang sangat penting dalam memacu tercapainya tujuan pendidikan di sekolah (Bafadal, 2010, hal. 34)

Hal ini sejalan dengan pendapat (Sulistyo-Basuki, 1991: 51) menjelaskan bahwa, tujuan perpustakaan sekolah adalah membantu sekolah mencapai tujuannya sesuai dengan kebijakan sekolah dimana perpustakaan sekolah tersebut bernaung.

Menurut penjelasan Undang-Undang Republik Indonesia Nomor 43 tahun 2007 tentang perpustakaan yang khususnya terdapat pada pasal 23 ayat 1 menyatakan pada setiap sekolah/madrasah menyelenggarakan perpustakaan yang memenuhi standar nasional perpustakaan dengan memperhatikan Standar Nasional pendidikan, sekaligus terdapat pada ayat 4 Perpustakaan sekolah/madrasah melayani peserta didik, pendidikan kesatuan yang dilaksanakan di lingkungan satuan pendidikan yang bersangkutan

Seperti halnya dalam lingkungan sekolah, ilmu pengetahuan merupakan kebutuhan yang sangat mendasar bagi para siswa dalam menuntut ilmu. Pentingnya ilmu pengetahuan ini sejalan dengan firman Allah SWT dalam QS Al-Mujadilah/: 11 yang berbunyi:



Terjemahannya:

“...niscaya Allah swt .akan meninggikan orang-orang yang beriman di antaramu diantaramu orang-orang yang diberi ilmu pengetahuan beberapa derajat. Dan Allah swt. Maha teliti atas apa yang kamu kerjakan.”(Kementrian Agama RI, 2012: 82)

Dalam ayat tersebut Allah SWT, secara tegas menjelaskan bahwa ilmu pengetahuan merupakan hal yang sangat penting yang harus dimiliki dan diketahui, karena pada dasarnya yang membedakan tinggi dan rendahnya derajat setiap hambanya yaitu dengan ilmu pengetahuan yang mengatur pada pengabdian yang sempurna. Oleh karena itu, sebagai manusia kita diwajibkan menuntut ilmu setinggi mungkin dan kemudian ilmu pengetahuan yang dimiliki harus dituangkan dalam bentuk karya ataupun dalam bentuk tulisan agar bisa menjadi ilmu bermanfaat dalam kehidupan sosial secara keseluruhan (Qalyubi, dkk,2007:125)

Penelitian tentang persepsi guru dan siswa telah dilakukan oleh peneliti sebelumnya, seperti penelitian yang dilakukan oleh Arafat (2008), tentang persepsi guru dan siswa terhadap perpustakaan SMA panglima besar Soedirman Jakarta Timur yang memiliki responden 97 orang yang terdapat 23 guru dan 74 siswa dengan menggunakan metode penelitian deskriptif dengan hasil baik, penelitian lain yang dilakukan oleh Adriansyah (2012) tentang persepsi siswa terhadap perpustakaan Madrasah Tsanawiyah Negeri 3 Jakarta Selatan yang memiliki reponden 732 siswa dengan menggunakan metode kuesioner dengan hasil yang baik. dan masih banyak lagi penelitian lain tentang ilmu perpustakaan di Indonesia. Namun, penulis berkeyakinan bahwa, belum ada yang melakukan

penelitian menyangkut persepsi guru dan siswa di perpustakaan SMPN 1 Watansoppeng.

Perpustakaan SMPN 1 Watansoppeng tidak jauh dari kawasan Soppeng kota tepatnya di Jalan Samudra no 6, berdiri gedung berlantai dua di atas lahan seluas 1700 m². Bangunannya sendiri berukuran 1.500 m² yang terdiri dari beberapa ruangan, namun beberapa ruangan tersebut di manfaatkan untuk ruangan lain seperti ruangan pramuka dan pmr, tenaga perpustakaan pun masih kurang, sarana yang ada di perpustakaan SMPN 1 ini masih terbilang kurang, Perpustakaan SMPN 1 Watansoppeng merupakan salah satu perpustakaan yang memiliki jumlah koleksi antara 500-1275 judul tampak secara rata – rata setiap judul terdiri dari 2 exemplar, bahan pustaka yang relatif belum lengkap, tidak bervariasi, bermutu dan jumlah yang kurang memadai dan belum mengikuti perkembangan ilmu pengetahuan dan teknologi. Dalam sebuah perpustakaan sekolah, guru dan siswa merupakan sumber daya yang penting, karena mereka sebagai peggerak utama perpustakaan. Banyak atau sedikitnya pengunjung dalam sebuah perpustakaan itu ditentukan oleh sarana dan prasarana sebuah perpustakaan. Oleh karena itu pustakawan atau pengelola perpustakaan sekolah harus mampu untuk mengetahui strategi dan teknik yang perlu diimplementasikan agar siswa dapat merasa senang dan berkunjung dalam sebuah perpustakaan sekolah, sehingga perpustakaan sekolah memiliki nilai harmonis terhadap perannya dalam proses belajar.

Dengan demikian, perpustakaan sekolah SMPN 1 Watansoppeng merupakan salah satu pusat sumber belajar yang sangat penting dalam menunjang proses belajar mengajar terhadap siswa untuk mendapatkan informasi

dan bahan bacaan demi keberhasilannya dalam menempuh pendidikan sekolah di SMPN 1 Watansoppeng, perpustakaan ini juga menyediakan sejumlah bahan pustaka, berupa koleksi, majalah dan surat kabar. Akan tetapi masih banyak terdapat kekurangan seperti sarana dan prasarana yang dibutuhkan oleh pemustaka serta tidak seimbang antara jumlah koleksi tidak dengan jumlah siswa.

Berdasarkan uraian di atas maka penulis tertarik untuk meneliti dan mengetahui lebih lanjut tentang *Persepsi Guru dan Siswa terhadap Perpustakaan SMPN 1 Watansoppeng*

B. Rumusan Masalah

Berdasarkan latar belakang di atas maka yang menjadi rumusan masalah dalam penelitian ini yaitu;

1. Bagaimana persepsi guru dan siswa terhadap koleksi perpustakaan SMPN 1 Watansoppeng?
2. Bagaimana persepsi guru dan siswa terhadap sarana dan prasarana yang ada pada perpustakaan SMPN 1 Watansoppeng?
3. Bagaimana persepsi guru dan siswa terhadap tenaga perpustakaan di perpustakaan SMPN 1 Watansoppeng

C. Defenisi Operasional dan Ruang Lingkup Penelitian

1. Definisi Operasional

Dalam skripsi ini berjudul “Persepsi Guru dan Siswa Terhadap Perpustakaan SMPN 1 Watansoppeng. Untuk memberi penjelasan terhadap kata-kata yang dianggap perlu dalam judul tersebut, maka perlu penulis definisikan

agar tidak terjadi kesalahpahaman bagi para pembaca. Dengan definisi operasional atau pengertian judul yang digunakan akan diuraikan sebagai berikut:

- a. Persepsi dalam Kamus Besar Bahasa Indonesia, diartikan sebagai tanggapan (penerima) langsung dari suatu serapan, proses seseorang yang mengetahui beberapa hal melalui panca indera (Poerwadarminta, 2003: 746). Sementara menurut (Suwarno, 2009: 52) persepsi adalah sebagai suatu proses membuat penilaian atau membangun kesan mengenai berbagai macam hal yang terdapat di dalam lapangan penginderaan seseorang. Hal yang sama diutarakan oleh (Mulyana, 2001:167) menjelaskan bahwa, persepsi adalah proses internal kita memilih, mengorganisasikan, dan menafsirkan rangsangan dari lingkungan kita, dan proses tersebut mempengaruhi lingkungan kita. Selanjutnya menurut (Widayatun, 1999:110) bahwa persepsi atau tanggapan adalah proses mental yang terjadi pada diri manusia yang akan menunjukkan bagaimana kita melihat, mendengar, merasakan, memberi, serta meraba (kerja indera) di sekitar kita.

Dari beberapa pendapat di atas, maka penulis menyimpulkan bahwa persepsi merupakan suatu tanggapan dan pengalaman tentang objek, peristiwa atau hubungan yang diperoleh dengan menyimpulkan informasi dan menafsirkan pesan melalui interpretasi data indera, sehingga memungkinkan untuk memberikan tanggapan apa yang sedang di amati.

- b. Guru dalam Kamus Besar Bahasa Indonesia diartikan orang yang pekerjaannya (mata pencahariaanya, profesi) mengajar. (Poerwadarminta, 2003, hal. 322)

- c. Siswa dalam Kamus Besar Bahasa Indonesia diartikan komponen masukan dalam sistem pendidikan, yang selanjutnya diproses dalam proses pendidikan, sehingga menjadi manusia yang berkualitas sesuai dengan tujuan pendidikan nasional (Poerwadarminta, 2003:415)

Dari penjelasan di atas dapat disimpulkan bahwa maksud dari persepsi guru dan siswa terhadap perpustakaan merupakan hasil pengamatan seseorang terhadap sesuatu hal yang ada di lingkungan sekitar melalui panca indra, persepsi diperoleh dengan cara meringkas informasi dari seseorang dan menafsirkan informasi tersebut, sehingga seseorang itu dapat memberikan tanggapan mengenai baik buruknya atau positif negatifnya informasi.

2. Ruang Lingkup Penelitian

Dalam penelitian ini peneliti melakukan batasan penelitian pada dua variabel Variabel independen (bebas) yaitu persepsi, sedangkan variable dependen (terikat) yaitu guru dan siswa. Pada penelitian ini peneliti ingin melihat pendapat guru dan siswa terhadap banyaknya jumlah koleksi dan sarana yang melengkapi Perpustakaan SMPN 1 Watansoppeng

D. Tinjauan Pustaka

Dalam membahas judul “persepsi guru dan siswa terhadap perpustakaan SMPN 1 Watansoppeng” ada beberapa buku atau karya tulis yang penulis anggap relevan dengan objek penelitian ini antara lain sebagai berikut :

1. Persepsi siswa terhadap keefektifitas pembelajaran (Jasmine 2008) dalam pembahasan buku ini tentang persepsi siswa terhadap proses pembelajaran
2. Ilmu perpustakaan oleh (Wiji Suwarno 2010) dalam buku ini membahas tentang perpustakaan sebagai sumber informasi dalam pendidikan

3. Pengelolaan perpustakaan oleh (Noerhayati 1987) dalam buku ini membahas tentang peranan perpustakaan dalam proses belajar mengajar, tujuan dan manfaat perpustakaan
4. Psikologi perkembangan peserta didik oleh (Desmita 2011) dalam buku ini membahas tentang persepsi guru dan siswa terhadap pendidikan.
5. Pengadaan bahan pustaka (Yuyu Yulia 1999) dalam buku ini membahas koleksi perpustakaan dari suatu seleksi sistematis dan terarah dan disesuaikan dengan tujuan tersedia, dengan adanya pengadaan bahan pustaka maka koleksi perpustakaan dapat dibina sebaik mungkin sehingga tujuan perpustakaan dapat tercapai.

E. Tujuan dan Manfaat Penelitian

1. Tujuan Penelitian

Adapun tujuan penulis yang ingin dicapai dalam penelitian ini, yaitu:

- a. Untuk mengetahui persepsi guru dan siswa terhadap koleksi perpustakaan SMPN 1 Watansoppeng.
- b. Untuk mengetahui persepsi guru dan siswa terhadap sarana yang ada pada perpustakaan SMPN 1 Watansoppeng.

2. Manfaat Penelitian

Dalam penelitian yang penulis lakukan, terdapat beberapa manfaat baik secara teoritis maupun praktis:

a. Secara teoritis

1. Hasil penelitian ini diharapkan dapat menambah jumlah koleksi perpustakaan

2. Dapat melengkapi sarana perpustakaan yang dibutuhkan pemustaka
 3. Dapat memperkaya ilmu pengetahuan dalam bidang perpustakaan sebagai pustakawan
- b. Secara praktis
1. Hasil penelitian ini diharapkan dapat menjadi masukan bagi semua pihak yang berkompeten dalam bidang ilmu perpustakaan, khususnya pustakawan, betapa pentingnya peranan perpustakaan dalam menunjang proses belajar mengajar.
 2. Diharapkan menjadi sebuah masukan bagi insitusi atau lembaga pendidikan terhadap pembangunan perpustakaan, agar perpustakaan semakin diperhatikan, sehingga perpustakaan memiliki peran kepada seluruh pelajar dan memperkaya ilmu pengetahuan demi masa depan bangsa

BAB II

KAJIAN TEORITIS

A. Definisi Persepsi

1. Persepsi

Guru sebagai motivator dalam proses belajar mengajar kemampuan siswa dalam menerima atau menangkap pelajaran berbeda-beda. Semuanya dipengaruhi tingkat kepandaian yang dimiliki setiap siswa dan juga persepsi yang dimiliki siswa terhadap pengajar dan pelajaran tertentu. Persepsi seseorang tidak dibuat secara langsung oleh stimulus inderawi, akan tetapi didasarkan pada makna yang diberikan terhadap tindakan orang lain. Dalam kamus besar bahasa Indonesia, Persepsi dapat diartikan sebagai tanggapan (penerima) langsung dari suatu serapan, proses seseorang mengetahui beberapa hal melalui panca indra (Poerwadarminta, 2003:746)

Penerima stimulus (rangsangan) melalui indera (sensor) yaitu mulai penglihatan, meraba, merasa dan penciuman. Stimulus dapat berupa gambar, warna suara dan bunyi dan tanda. Informasi yang datang dari alat indera yang perlu terlebih dahulu di organisasikan dan ditetapkan sebelum dapat dimengerti, proses inilah yang dinamakan persepsi. Sedangkan menurut istilah persepsi merupakan penilaian atau tanggapan seseorang terhadap suatu objek atau dapat diartikan sebagai pengalaman tentang objek/peristiwa atau hubungan yang diperoleh dengan menyimpulkan informasi

Persepsi adalah pengalaman tentang objek, peristiwa atau hubungan yang diperoleh dengan menyimpulkn informasi dan menafsirkan pesan. Persepsi

adalah memberikan makna pada stimulus indrawi (Djalaluddin, 2003:51). Sedangkan menurut (Jasmine, 2008:8) Mengemukakan bahwa persepsi adalah proses internal memungkinkan mengorganisasikan dan menafsirkan rangsangan dari lingkungan kita dan proses tersebut mempengaruhi perilaku kita.

Dari beberapa pendapat di atas, maka dapat disimpulkan pada hakekatnya persepsi merupakan pendapat, tanggapan, serta pengalaman tentang objek peristiwa yang diperoleh dengan menyimpulkan dan menafsirkan pesan melalui interpretasi data indera, sehingga memungkinkan untuk memberikan tanggapan apa yang sedang di amati.

2. Definisi persepsi guru dan siswa

Persepsi guru dapat diartikan kemampuan otak dalam menerjemahkan stimulus atau proses untuk menerjemahkan stimulus yang masuk ke dalam alat indera manusia (Desmita, 2011:110) lebih lanjut, (Muhadjir, 2009:105) mengemukakan bahwa persepsi siswa pada hakikatnya aktivitas pendidikan selalu berlangsung dengan melibatkan pihak-pihak sebagai actor penting yang ada di dalam aktivitas pendidikan, aktor penting tersebut adalah subjek yang memberi disebut pendidik, sedangkan subjek yang menerima disebut peserta didik.

Dari penjelasan di atas dapat disimpulkan bahwa maksud dari persepsi guru dan siswa terhadap perpustakaan merupakan hasil pengamatan seseorang terhadap sesuatu hal yang ada di lingkungan sekitar melalui panca indera, persepsi diperoleh dengan cara meringkas informasi dari seseorang dan menafsirkan informasi tersebut, sehingga seseorang itu dapat memberikan tanggapan mengenai baik buruknya atau positif negatifnya informasi. Dalam konteks

penelitian ini persepsi diartikan sebagai penelitian siswa SMPN 1 Watansoppeng terhadap Perpustakaan SMPN 1 Watansoppeng.

B. Faktor yang mempengaruhi persepsi

Di dalam pembelajaran persepsi kita perlu juga mengenal tentang kekonstanan persepsi (konsistensi), di mana persepsi bersifat tetap yang dipengaruhi oleh berbagai faktor. Menurut (Miftah Toha, 2003:154) faktor-faktor yang mempengaruhi persepsi seseorang adalah sebagai berikut:

1. Faktor internal: perasaan, sikap dan kepribadian individu, prasangka, keinginan atau harapan, perhatian (fokus), proses belajar, keadaan fisik, gangguan kejiwaan, nilai dan kebutuhan juga minat, dan motivasi.
2. Faktor eksternal: latar belakang keluarga, informasi yang diperoleh, pengetahuan dan kebutuhan sekitar, intensitas, ukuran, keberlawanan, pengulangan gerak, hal-hal baru dan familiar atau ketidak asingan suatu objek.

Menurut (Walgito, 2004:70) faktor-faktor yang berperan dalam persepsi dapat dikemukakan beberapa faktor, yaitu:

1. Objek yang dipersepsi

Objek menimbulkan stimulus yang mengenai alat indera atau reseptor. Stimulus dapat datang dari luar individu yang mempersepsi, tetapi juga dapat datang dari dalam diri individu yang bersangkutan yang langsung mengenai syaraf penerima yang bekerja sebagai reseptor.

2. Alat indera, syaraf dan susunan syaraf

Alat indera atau reseptor merupakan alat untuk menerima stimulus, di samping itu juga harus ada syaraf sensoris sebagai alat untuk meneruskan

stimulus yang diterima reseptor ke pusat susunan syaraf, yaitu otak sebagai pusat kesadaran. Sebagai alat untuk mengadakan respon diperlukan motoris yang dapat membentuk persepsi seseorang.

3. Perhatian

Untuk menyadari atau dalam mengadakan persepsi diperlukan adanya perhatian, yaitu merupakan langkah utama sebagai suatu persiapan dalam rangka mengadakan persepsi. Perhatian merupakan pemusatan atau konsentrasi dari seluruh aktivitas individu yang ditujukan kepada sesuatu sekumpulan objek.

Faktor-faktor tersebut menjadikan persepsi individu berbeda satu sama lain dan akan berpengaruh pada individu dalam mempersepsi suatu objek, stimulus, meskipun objek tersebut benar-benar sama. Persepsi seseorang atau kelompok dapat jauh berbeda dengan persepsi orang atau kelompok lain sekalipun situasinya sama. Perbedaan persepsi dapat ditelusuri pada adanya perbedaan-perbedaan individu, perbedaan-perbedaan dalam kepribadian, perbedaan dalam sikap atau perbedaan dalam motivasi. Pada dasarnya proses terbentuknya persepsi ini terjadi dalam diri seseorang, namun persepsi juga dipengaruhi oleh pengalaman, proses belajar, dan pengetahuannya.

C. Definisi perpustakaan sekolah

Kehadiran perpustakaan sangat menentukan keberhasilan pendidikan dalam suatu sekolah. Sebagaimana dalam Kamus Besar Bahasa Indonesia menyatakan bahwa perpustakaan berasal dari kata pustaka yang berarti : kitab buku; kitab prambon, kumpulan buku (Poerwadarminta, 2003:783). Sedangkan menurut (Sulistyo Basuki, 1993:50), Perpustakaan sekolah adalah yang

tergabung pada sebuah sekolah dikelola sepenuhnya oleh sekolah yang bersangkutan, dengan tujuan khusus dan tujuan pendidikan pada umumnya.

Istilah perpustakaan di dalam benak pemikiran digambarkan sebuah ruangan, dimana didalamnya terdapat buku. Anggapan tersebut tidak selalu salah karena dikaji lebih lanjut kata dasar perpustakaan adalah pustaka yang artinya kitab atau buku, menurut (Sulistyo Basuki, 1993, hal. 34), perpustakaan adalah sebuah ruangan bagian bagian dari sebuah gedung ataupun gedung itu sendiri yang dipergunakan untuk menyimpan buku atau terbitan lainnya yang biasanya disimpan menurut tata susunan tertentu untuk dipergunakan pembaca bukan untuk dijual.

Senada dengan hal tersebut (Suwarno, 2010, hal. 11), menambahkan bahwa perpustakaan adalah suatu unit kerja yang substansinya merupakan sumber informasi yang setiap saat dapat digunakan oleh pengguna jasa layanannya. Dari beberapa definisi di atas maka dapat disimpulkan bahwa perpustakaan adalah suatu wadah atau organisasi yang terstruktur, yang bertujuan untuk mencari menyimpan, mengolah secara sistematis seluruh koleksi dan sumber informasi baik tercetak, non cetak maupun digital sesuai dengan ketentuan yang berlaku guna untuk kepentingan pemustaka.

Definisi di atas telah menjelaskan bahwa seluruh koleksi perpustakaan ditujukan untuk pemustaka. Hal itu yang menjadi perbedaan utama antara sebuah perpustakaan dengan toko buku. Maka dari itu perpustakaan semata-mata dibangun dan dikembangkan untuk memberikan pelayanan kepada seluruh masyarakat tanpa memandang suku, agama dan ras demi tercapainya proses belajar mengajar suatu pendidikan.

Dari dasar itulah sehingga keberadaan perpustakaan sangat dibutuhkan dengan lebih jelas lagi maka kita perlu mengetahui terlebih dahulu apa itu perpustakaan sehingga pada saatnya nanti peran perpustakaan sebagai salah satu komponen penyelenggara pendidikan dapat terpenuhi. Dalam konteks Undang-Undang Nomor 43 Tahun 2007 Tentang perpustakaan dapat menjelaskan bahwa perpustakaan merupakan institusi pelolah koleksi karya tulis, karya cetak atau karya rekam secara profesional dengan sistem yang baku guna memenuhi kebutuhan pendidikan, penelitian, informasi, dan rekreasi para pemustaka.

Melihat arti perpustakaan tersebut tentu kita layak mengatakan bahwa kehadiran sebuah perpustakaan sangat penting. Di Indonesia sendiri , terdapat beberapa jenis perpustakaan seperti, Perpustakaan Nasional, Perpustakaan Umum Daerah, Perpustakaan Perguruan Tinggi, Perpustakaan sekolah/ madrasah dan perpustakaan khusus. Semua memiliki tujuan yang sama yaitu ingin mencerdaskan bangsa dalam bidang ilmu pengetahuan dan informasi.

Perpustakaan memainkan peranan penting sebagai jembatan menuju penguasaan ilmu pengetahuan. Perpustakaan memberikan kontribusi penting bagi terbukanya informasi tentang ilmu pengetahuan bahkan dilembaga-lembaga ilmiah, perpustakaan dianggap sebagai jantung kehidupan. Sebab paling tidak ada dua keuntungan penting yang diperoleh yakni:

1. Tersedianya informasi dan data yang akurat bagi proses pengambilan keputusan serta perencanaan
2. Para staf dapat menyegarkan dan mengembangkan ilmu pengetahuan yang ditekuni dan diasuhnya (Sulistyo Basuki, 1993:47)

D. Fungsi perpustakaan sekolah

Fungsi perpustakaan Sekolah dari setiap pendidikan ialah bahwa perpustakaan harus mampu selalu berdiri di garis depan dari perubahan-perubahan yang terjadi di dalam masyarakat, sebab pendidikan selalu saling bertautan dengan hal-hal yang terjadi di dalam masyarakatnya di luar dinding sekolah. Pendidikan akan mampu bergiat bila mana ia mampu memiliki pengetahuan yang luas tentang manusia dan dunianya.

Oleh sebab itu, untuk memenuhi tuntutan atau pendidikan atau lembaga lembaga sekolah lainnya maka perlu dilengkapi dengan perpustakaan yang lebih baiknya pada waktu sekarang.

Fungsi perpustakaan dalam hal ini adalah, harus berfungsi sebagai berikut:

1. Jantung dari semua program pendidikan yang bersangkutan, dan harus mampu membantu dan menjadi pusat dari kegiatan-kegiatan akademis lembaga pendidikannya.
2. Sebagai pusat alat-alat peraga pengajaran atau instrtur dalam memperlancar jalannya proses belajar mengajar dalam suatu lembaga pendidikan
3. Sebagai pusat pelayanan dan informasi secara universal dalam ruang lingkup pendidikan (Noerhayati, 1987:50)

Berdasarkan hal tersebut di atas, jelaslah kepada kita bahwa salah satu tugas pokok atau fungsi perpustakaan di manapun adalah mengumpulkan, memelihara dan mengembangkan semua ilmu pengetahuan atau gagasan manusia dari zaman ke zaman.

Selain itu dapat diperkuat di dalam Undang-Undang Nomor 43 tahun 2007. Perpustakaan adalah mutlak diperlukan karena berfungsi sebagai payung hukum yang mengikat baik pemerintah maupun warganegara dalam menata pelaksanaan pembangunan perpustakaan di seluruh wilayah negara sebagai suatu sistem nasional. Sistem nasional perpustakaan juga berfungsi sebagai prasarana atau untuk memperluas cakrawala pengetahuan serta melestarikan warisan budaya tulis bangsa. Didalam undang-undang perpustakaan atau sistem Nasional perpustakaan yang merupakan landasan hukum tertinggi perpustakaan di Indonesia tersebut diatur tentang penyelenggaraan, pembinaan, pengembangan serta pendayagunaan berbagai jenis perpustakaan dalam menunjang terbentuknya layanan informasi kepada masyarakat menuju pendidikan seumur hidup yang diselenggarakan secara terprogram.

E. Tujuan perpustakaan sekolah

Pada dasarnya perpustakaan sekolah sengaja dibangun untuk menunjang proses pembelajaran di sekolah dan juga bertujuan untuk memberikan akses informasi terhadap siswa yang mendapatkan tugas dari guru kelasnya.

Menurut (Sutarno, 2006, hal. 34) tujuan perpustakaan adalah untuk menyediakan fasilitas dan sumber informasi dan menjadi pusat pembelajaran, sedangkan menurut (Lasa, 2007, hal. 14) adalah sebagai berikut :

1. Menumbuh kembangkan minat baca dan tulis. Para siswa dan guru dapat memanfaatkan waktu untuk mendapatkan informasi di perpustakaan.

2. Mengenalkan teknologi informasi. Perkembangan teknologi informasi harus terus diikuti pelajar dan pengajar.
3. Membiasakan akses informasi secara mandiri. Pelajar perlu didorong dan diarahkan untuk memiliki rasa percaya diri dan mandiri untuk mengakses informasi.
4. Memupuk bakat dan minat. Bacaan, tayangan gambar, dan musik di perpustakaan mampu menumbuhkan bakat dan minat seseorang.

Dari gagasan di atas maka dapat ditarik kesimpulan bahwa tujuan dari perpustakaan sekolah adalah berusaha memberikan layanan kepada siswa dan guru agar kegiatan belajar mengajar yang digariskan dalam kurikulum dapat berjalan lancar.

Tujuan perpustakaan sekolah terbatas, yaitu para siswa guru dan karyawan sekolah. Di atas telah dikatakan bahwa ada hubungannya begitu erat antara perpustakaan dan pendidikan segala usaha perpustakaan yang meliputi pengumpulan, pemeliharaan bahan pustaka, pelayanan kepada pemakai. Akhirnya adalah untuk dimanfaatkan dengan cara semaksimal mungkin oleh para siswa dan juga para guru.

Dengan pengadaan bahan pustaka yang menunjang kurikulum diharapkan para siswa mendapat kesempatan untuk mempertinggi daya serap dan penalaran dalam proses pendidikan, sedangkan para guru diharapkan dapat memperluas cakrawala dalam kegiatan mengajar

Oleh karena itu, adapun tujuan perpustakaan sekolah adalah

1. Mengembangkan, minat, kemampuan dan kebiasaan membaca khususnya serta mendayagunakan budaya tulisan dalam sektor kehidupan.
2. Mengembangkan kemampuan mencari dan mengolah serta memanfaatkan informasi
3. Mendidik siswa dalam memelihara dan memanfaatkan koleksi bahan pustaka secara cepat dan berhasil guna
4. Meletakkan dasar-dasar kerah mandiri
5. Memumpuk minat dan bakat
6. Menumbuhkan apresiasi terhadap pengalaman imajinatif
7. Mengembangkan kemampuan dan tanggung jawab dalam kehidupannya, akhirnya secara singkat dapat dikatakan bahwa perpustakaan sekolah bertujuan untuk mempertinggi daya serap dan kemampuan siswa dalam proses pembelajaran serta membantu memperluas pengetahuan guru dalam proses belajar mengajar.

Selain dari itu, tujuan umum dari perpustakaan adalah memberikan layanan kepada pemustaka. Agar pemustaka dapat terlayani maka yang perlu disediakan adalah koleksi. Koleksi merupakan syarat utama didirikannya sebuah perpustakaan. Ketepatan koleksi merupakan modal penting dalam memenuhi kebutuhan pemustaka (Sulistyo-Basuki, 1993, hal. 428).

Oleh karena itu, koleksi perpustakaan harus diperhatikan sehingga perpustakaan semakin bertambah kebutuhannya, dan dapat berpengaruh terhadap

peranan perpustakaan dalam menunjang proses belajar mengajar yang sedang dijalankan.

Pada dasarnya tujuan perpustakaan buku hanya sebagai tempat peminjaman buku semata tetapi juga berujuan sebagai wahana pendidikan, penelitian, pelestarian, informasi dan rekreasi untuk meningkatkan kecerdasan dan keberdayaan bangsa .Tentunya rekreasi yang dimaksud dapat diartikan pula sebagai tempat untuk mencari ilmu. Untuk itu pemerintah harus benar-benar menentukan lokasi yang tepat untuk mendirikan perpustakaan. Salah satunya, letak perpustakaan yang dapat dengan mudah diakses oleh masyarakat. Tentunya bisa dibayangkan jika sebuah perpustakaan yang telah didirikan sulit dijangkau masyarakat tentunya pengunjung pun akan sedikit, karena masalah lokasi dan masalah transportasi yang akan mendukung kelancaran akses menuju perpustakaan harus benar-benar diperhitungkan sebelumnya karena secara mendasar tidak semua masyarakat akan berkunjung keperpustakaan memiliki kesadaran untuk mendukung mobilitas mereka sehari-hari.

Sekarang mungkin masih ada di antara kita yang bertanya, sejauh mana kebutuhan masyarakat akan keberadaan perpustakaan saat ini apakah benar kita hanya bisa mendapat nformasi di perpustakaan atau tidak bisakah di tempat lain seperti menggunakan internet, siaran tv, siaran radio, surat kabar, majalah atau jurnal ilmiah. Namun, semua sumber informasi tersebut hanya bersifat sementara. Artinya ketika kita menagakses atau menerima informasi tv atau radio yang kita lakukan hanya melihat dan mendengar saja begitu juga surat kabar, kita hanya

sekedar membaca hal-hal yang penting saja setelah itu surat kabar tersebut menjadi alas tempat duduk, pembungkus makanan, atau hanya dibuang saja. Begitu juga menggunakan fasilitas internet mungkin kita hanya melihat informasi yang terbaru saja yang kita anggap penting tetapi jika kita berkunjung ke perpustakaan, bermacam-macam informasi bisa kita dapatkan mulai informasi yang sudah lama beredar atau yang baru, itulah salah satu kelebihan perpustakaan

F. Koleksi Perpustakaan Sekolah

Pelayanan perpustakaan dianggap stabil bila suatu perpustakaan memiliki kelengkapan koleksi. Koleksi merupakan unsur terpenting pada suatu perpustakaan, karena koleksi yang dimiliki perpustakaan hanya untuk dimanfaatkan oleh pengguna jasa perpustakaan. Koleksi berarti kumpulan, sehingga koleksi pustaka berarti kumpulan, sehingga koleksi pustaka berarti kumpulan buku dan non buku. Karena itu sebuah perpustakaan harus memiliki apa yang dinamakan koleksi hingga tidak bisa dikatakan perpustakaan tanpa adanya suatu koleksi (Soetminah, 1999:21)

Koleksi adalah semua bahan pustaka yang dikumpulkan, diolah dan disimpan untuk disebarluaskan kepada masyarakat guna memenuhi kebutuhan pemakai (Nata, 2000:5). Koleksi merupakan kumpulan bahan pustaka baik cetak maupun terekam yang disimpan dan dikelola perpustakaan sedangkan Menurut (Sutarno, 2004:13) mengatakan bahwa “koleksi perpustakaan merupakan salah satu ciri yang membedakan antara satu perpustakaan dengan perpustakaan lainnya, sehingga penekanan bobot koleksi sangat penting”. Namun (Mastini, 1996:10) mengungkapkan koleksi perpustakaan sekolah adalah sekumpulan sumber informasi

dalam berbagai bentuk yang telah dipilih sesuai dengan tujuan program pendidikan sekolah bersangkutan.

Lebih lanjut, (Yulia, 1996:10) menjelaskan bahwa koleksi terbagi dua macam yaitu koleksi bahan tercetak dan non cetak, koleksi bahan tercetak berasal dari hasil karya cipta atau hasil pikiran manusia yang dituangkan dalam bentuk cetak seperti buku, majalah, koran, dan lain sebagainya termasuk terbitan berseri sedangkan koleksi non cetak hasil pemikiran manusia yang dituangkan dalam bentuk yang bukan cetak seperti rekaman suara, rekaman video, dan lain sebagainya.

Kualitas koleksi dapat dilihat dari otoritas penulis, reputasi penulis, penerbit, kedalaman, keunikan dan sebagainya (Milburga, 1997:72) Namun dalam mengukur kecukupan koleksi (Mastini, 1996:25) menjelaskan bahwa koleksi tersebut sudah memiliki 60 % koleksi penunjang kurikulum, dan 40 % untuk koleksi umum baik fiksi maupun buku tentang pengetahuan lainnya. Sedangkan dalam memenuhi pengguna, perpustakaan sekolah harus memiliki koleksi 10 judul buku untuk setiap murid dan koleksi dapat disusun dalam waktu 5 tahun. Namun dalam keragaman koleksi dapat dilihat dari subjek-subjek koleksi yang ada di perpustakaan sekolah (Mastini, 1996:24)

Dari beberapa pendapat di atas maka peneliti menyimpulkan bahwa koleksi perpustakaan merupakan satu fasilitas atau sarana yang tersusun secara sistematis pada perpustakaan sekolah yang dapat dimanfaatkan oleh guru dan siswa di sekolah tersebut.

G. Sarana dan prasarana perpustakaan sekolah

Perpustakaan sekolah merupakan salah satu sarana dalam mengembangkan pengetahuan, keterampilan, dan sikap murid-murid. Dalam penyelenggaraannya

perpustakaan sekolah memerlukan ruangan khusus beserta peralatan dan perlengkapannya. Gedung atau ruangan perpustakaan merupakan sarana yang berfungsi sebagai fasilitas layanan, maka gedung perpustakaan harus memperlihatkan kemudahan arus pergerakan manusia sebagai pengguna perpustakaan (Bafadal, 2010, hal. 190)

Adapun sarana dan prasarana yang dimaksud sebagai berikut:

1. Gedung

Perpustakaan menyediakan gedung/ruang yang cukup untuk koleksi, staf dan pemustakannya dengan ketentuan bila 3 sampai 6 rombongan belajar seluas 112 M², 7 sampai 12 rombongan belajar seluas 168 M², 13 sampai 18 rombongan belajar seluas 224 M², 19 sampai 24 rombongan belajar seluas 280 M², lebar minimal ruang perpustakaan 5 M².

Pengaturan ruang secara teknis mengikuti ketentuan yang diatur dalam permendiknas No. 24 Tahun 2007 tentang standar sarana dan prasarana untuk sekolah dasar / Madrasah ibtidaiyah (SD/MI) sekolah menengah pertama / madrasah Tsanawiyah (SMP/MTs), dan sekolah menengah atas / Madrasah Aliyah (SMA/MA)

2. Area

Area perpustakaan sangat menentukan keberadaan perpustakaan saat ini, di mana untuk menentukan besar kecilnya ruangan perpustakaan tersebut, berikut hal-hal yang harus diperhatikan.

Gedung/ruang perpustakaan sekurang-kurangnya meliputi;

- a) Area koleksi
- b) Area baca

- c) Area kerja
 - d) Area multimedia
3. Perpustakaan menyediakan sarana perpustakaan sekurang-kurangnya meliputi:

Dalam proses penyediaan sarana perpustakaan, peran ini sangat diharapkan untuk menunjang proses yang akan dilakukan dalam perpustakaan, di mana hal ini sangat menentukan keberhasilan suatu perpustakaan.

- a) Rak buku (10 buah)
- b) Rak majalah (1 buah)
- c) Rak surat kabar (1 buah)
- d) Meja baca (10 buah)
- e) Kursi baca (20 buah)
- f) Kursi kerja (3 buah)
- g) Meja kerja (3 buah)
- h) Lemari Katalog (1 buah)
- i) Lemari (1 buah)
- j) Papan pengumuman (1 buah)
- k) Meja sirkulasi (1 buah)
- l) Majalah dinding (1 buah)
- m) Rak buku referensi (1 buah)
- n) Perangkat computer dan mejanya untuk keperluan administrasi (1 buah)

- o) Perangkat computer, meja dan fasilitas akses internet untuk keperluan pemustaka (1 buah)
 - p) Perangkat computer, meja, dan fasilitas catalog public online untuk keperluan pemustaka (1 buah)
 - q) Pemutar VCD/DVD (1 buah)
 - r) Tempat sampah (3 buah)
 - s) Jam dinding (2 buah)
4. Lokasi perpgiatan pustakaan berada di pusat kegiatan pembelajaran dan mudah dijangkau oleh peserta didik, pendidik dan tenaga kependidikan (Badan Standar Nasional Perpustakaan Sekolah, 2011, hal. 9)

H. Sumber Daya Manusia (SDM)

Agar memberikan layanan yang baik sesuai dengan fungsinya, perpustakaan memerlukan tenaga yang memadai baik dari jumlah dan kualitas yang harus dimilikinya. Sumber daya manusia adalah factor sentral dalam suatu organisasi. Apapun bentuknya, organisasi dibuat berdasarkan visi untuk kepentingan manusia dan dalam pelaksanaannya misinya dikelola dan diurus oleh manusia.

Pengembangan sumber daya manusia adalah suatu usaha yang terus menerus dan terencana yang dilakukan oleh manajemen untuk meningkatkan tingkat kecerdasan karyawan dan performa organisasi dalam bentuk pelatihan dan pengembangan (Mondy, 2001, hal. 23)

Pendidikan adalah salah satu sarana untuk meningkatkan kualitas SDM. Untuk meningkatkan efektivitas dan efisiensi penyelenggaraan pendidikan perlu ditingkatkan kualitas manajemen pendidikan. Pada lingkup perpustakaan sekolah

tenaga yang diperlukan bisa dari diploma II bidang perpustakaan, atau lulusan SLTA dengan pendidikan tambahan ilmu perpustakaan (Bafadal, 2010:220)

Nanang, (2000:6), menyebutkan dalam bukunya, ekonomi dan pembiayaan pendidikan, "sumber daya manusia terdiri dari dua dimensi yaitu dimensi kualitatif dan dimensi kuantitatif. Dimensi kualitatif adalah terdiri atas prestasi tenaga kerja yang memasuki dunia kerja dalam jumlah waktu belajar, sedangkan dimensi kuantitatif mencakup berbagai potensi yang terkandung pada setiap manusia antara lain pikiran (ide), pengetahuan, sikap, dan keterampilan yang memberi pengaruh terhadap kapasitas kemampuan manusia untuk melaksanakan pekerjaan yang produktif.

Pengertian sumber daya manusia itu sendiri sering diartikan hanya terbatas kepada tenaga kerja yang berpotensi saja, dengan kata lain tidak semua tenaga kerja dalam setiap organisasi atau lembaga termasuk dalam katagori sumber daya manusia (Blasius , 2006:60). "

(Wardiman, 1995:5) mengungkapkan "bahwa sumber daya manusia lebih bernilai jika memiliki sikap, prilaku, wawasan, keahlian serta keterampilan yang sesuai dengan kebutuhan berbagai bidang dan sektor. Sedangkan (Druker, 1999:35) Mengatakan bahwa "penggunaan sumber daya manusia secara efektif sebagai kunci untuk menciptakan dan menopang organisasi yang berhasil.

Sehubungan dengan hal di atas, pustakawan tentunya bertautan erat dengan kata pustaka. Bila akan didefinisikan, maka pustakawan adalah orang yang berhubungan dengan pustaka. Sedangkan pustaka adalah sinonim dari kata buku. Oleh karena itu pustakawan selalu berhubungan dengan buku. Definisi Pustakawan menurut Organisasi Pustakawan Indonesia (IPI) dalam Iskandar (Iskandar,

2011:34) adalah orang yang memberikan dan melaksanakan kegiatan perpustakaan dalam usaha untuk memberikan layanan jasa kepada masyarakat sesuai dengan misi yang diemban oleh badan induknya berdasarkan ilmu perpustakaan, dokumentasi dan informasi yang diperlukannya melalui pendidikan.

Menurut surat keputusan bersama Menteri Pendidikan dan kebudayaan, Menteri Negara Pendayagunaan Aparatur Negara pada tahun 1988 kemudian di susul dengan Surat Keputusan Bersama Menteri Pendidikan dan Kebudayaan dengan kepala Badan Administrasi Kepegawaian Negara, maka Pustakawan ialah mereka yang memperoleh pendidikan minimal D2 ke atas. Dalam hal ini D2 dalam Ilmu Perpustakaan.

Lebih lanjut dalam UU No.43 Tahun 2007 tentang perpustakaan, ditegaskan bahwa pustakawan adalah seseorang yang memiliki kompetensi yang diperoleh melalui pendidikan dan/atau pelatihan tentang kepustakawanan serta mempunyai tugas dan tanggung jawab untuk melaksanakan pengelolaan dan pelayanan perpustakaan.

Zulfikar (2006:46) sebagai Organisasi yang menghimpun para Pustakawan dalam kode etiknya juga menegaskan bahwa “Pustakawan” adalah seorang yang melaksanakan kegiatan perpustakaan dengan jalan memberikan pelayanan kepada masyarakat sesuai dengan tugas lembaga induknya berdasarkan ilmu pengetahuan, dokumentasi dan informasi yang dimilikinya melalui pendidikan. Pustakawan adalah orang yang berkarya secara profesional di bidang perpustakaan dan informasi.

Berdasarkan definisi di atas, dapat disimpulkan bahwa Pustakawan adalah Profesi bagi orang yang bekerja di perpustakaan dan pusat informasi. Profesi

Pustakawan tidak membedakan antara Pustakawan Pemerintah (PNS) atau Pustakawan Swasta (Non-PNS).

Dari uraian di atas maka dapat disimpulkan bahwa sumber daya manusia adalah tenaga professional yang berada di perpustakaan sekolah sesuai dengan bidang keilmuannya yang kedudukannya tidak terlepas dari suatu lembaga sekolah tersebut, sehingga dalam pelaksanaan pengelolaan perpustakaan sekolah peran pustakawan sangat menentukan maju atau tidaknya sebuah perpustakaan sekolah.



BAB III

METODE PENELITIAN

A. Jenis Penelitian

Jenis penelitian yang digunakan dalam penelitian ini adalah penelitian deskriptif dengan menggunakan pendekatan kuantitatif, metode kuantitatif adalah sebuah metode penelitian yang menggunakan pendekatan kalkulasi angka-angka (*numeric*). (Mathar, 2013: 17). yaitu pendekatan yang bermula dari studi tentang ilmu-ilmu alam (*natural science*) berupa kajian pseudokuantitatif yang mengharuskan semua kajian penelitian diukur dengan angka-angka kuantitatif secara ontologis dan harus diletakkan pada tatanan *realism* dan *naïve*.

B. Waktu dan Lokasi Penelitian

1. Waktu Penelitian

Adapun waktu penelitian ini dilaksanakan pada tanggal 30 November sampai dengan 14 Desember 2015, penulis akan melakukan penelitian di Perpustakaan SMPN 1 Watansoppeng, penulis memilih tempat penelitian ini karena belum ada yang melakukan penelitian tentang persepsi guru dan siswa terhadap perpustakaan selama berlangsung penelitian. Berikut data perpustakaan Perpustakaan SMPN 1 Watansoppeng:

2. Lokasi Penelitian

Perpustakaan SMP Negeri 1 Watansoppeng Tengah telah didirikan sejak tanggal 13 Januari 1995 yang pada awalnya menempati ruangan laboratorium dan diawasi langsung oleh kepala sekolah sehingga tertumpuk begitu saja tanpa

pengelolaan yang baik dan pada saat itu perpustakaan hanya di jadikan sebagai tempat untuk mengumpulkan buku-buku yang tidak terpakai dan belum di manfaatkan oleh siswa. Keberadaan perpustakaan tersebut baru dapat dirasakan manfaatnya pada tahun 2005. Di mana pada saat itu perpustakaan telah dikelola langsung oleh dua orang tenaga teknis pustakawan dan dipimpin oleh saudari Sri Rahmawati, S.Pd Sampai pada tahun 2009, seiring dengan perkembangannya pada tahun 2009 perpustakaan SMP Negeri 1 Watansoppeng Tengah mengalami pergantian kepala perpustakaan yang dipimpin oleh seorang guru bahasa indonesia yakni Rahmayani, SS. (Wawancara, 10 Desember 2015)

2. Sarana dan Prasarana Perpustakaan SMP Negeri 1 Watansoppeng

Dalam peningkatan perpustakaan terutama dalam memenuhi kebutuhan akan informasi. Perpustakaan sekolah pada umumnya mempunyai kegiatan memberi pelayanan kepada pengunjung perpustakaan. Pemberian layanan kepada pemakai merupakan salah satu di antara kegiatan atau tugas perpustakaan yang terpenting, karena suatu perpustakaan akan di anggap bermutu apabila dapat memberikan layanan yang cepat, tepat, dan benar kepada pemakainya.

Gedung pepustakaan SMP Negeri 1 Watansoppeng terletak di bagian timur, yakni berada di samping kanan pintu masuk dan berdampingan dengan ruang belajar siswa dengan ukuran 7 x 9, tetapi walaupun ruangan perpustakaan itu terbilang kecil tidak menurunkan niat sejumlah siswa untuk datang ke perpustakaan mencari bahan bacaan yang ingin dibaca.

Agar perpustakaan dapat memberikan layanan sebaik-baiknya kepada pemakai, perlu di dukung oleh sarana dan prasarana yang memadai. Adapun sarana dan prasarana dimiliki oleh Perpustakaan SMP Negeri 1 Watansoppeng yaitu:

Tabel.1
Sarana dan Prasarana Perpustakaan SMP Negeri 1 Watansoppeng

NO	JENIS PERALATAN	BANYAKNYA
1	Lemari Buku	2 Buah
2	Rak Buku	4 Buah
3	Rak Majalah	1 Buah
4	Gantungan Surat Kabar	1 Buah
5	Meja Petugas	2 Buah
6	Kursi Baca	22 Buah
7	Lemari Katalog	1 Buah
8	Buku Pengunjung	1 Buah
9	Buku Peminjam	3 Buah
10	Globe	2 Buah
11	Peta	3 Buah
12	Komputer	1 Buah
13	Rak Penitipan Barang	1 Buah
14	Kipas Angin	1 Buah
15	Jam Dinding	1 Buah
16	Tempat Sampah	1 Buah
17	Sapu Ijuk	1 Buah
18	Sendok Sampah	1 Buah
	Jumlah	49 Buah

Sumber: Perpustakaan SMP Negeri 1 Watansoppeng

Sarana dan prasarana yang dimiliki oleh Perpustakaan SMP Negeri 1 Watansoppeng di atas sudah terbilang cukup memadai karena untuk seukuran perpustakaan sekolah sudah cukup lengkap dan juga sarana dan prasarana yang berupa meja dan kursi dapat menampung siswa yang berkunjung ke perpustakaan tanpa harus berdesakan, karena setiap harinya siswa yang berkunjung ke perpustakaan kurang lebih 20 orang.

3. Keadaan Koleksi Perpustakaan SMP Negeri 1 Watansoppeng

Koleksi adalah semua jenis bahan pustaka yang dapat menunjang kegiatan proses belajar mengajar di sekolah untuk mencapai tujuan pendidikan seperti yang tercantum dalam kurikulum sekolah. Bahan-bahan koleksi gunanya untuk melayani kebutuhan kelas, melayani guru-guru yang ingin memberi pelajaran dan melayani para siswa yang harus pengetahuan dan informan.

Perpustakaan SMP Negeri 1 Watansoppeng menyediakan bahan koleksi yang memadai untuk memenuhi siswa. Dengan menyediakan koleksi yang memadai siswa dapat dengan mudah menemukan, bahan pustaka yang mereka butuhkan di perpustakaan. Hal ini menimbulkan rasa senang dan pada akhirnya siswa tertarik untuk sering mengunjungi perpustakaan karena mereka berpikir bahwa bahan pustaka apa saja yang mereka butuhkan ada di perpustakaan apalagi ada tugas dan menyangkut mata pelajaran sekolah (Rahmayani, SS. Wawancara, 10 Desember 2015)

a. Koleksi Buku

- 1) Buku pelajaran pokok (buku paket), adalah buku yang memuat bahan pelajaran yang dipilih dan disusun secara teratur dari suatu pelajaran yang minimal harus di kuasai oleh siswa pada tingkat dan jenis pendidikan tertentu.
- 2) Buku pelajaran pelengkap, adalah buku yang sifatnya membantu atau merupakan buku tambahan buku pelajaran pokok yang di pakai oleh siswa dan guru.
- 3) Buku bacaan, adalah buku yang digunakan untuk bacaan.

Tabel.2
Koleksi perpustakaan SMA Negeri 1 Watansoppeng

SUBJEK	JUMLAH JUDUL	JUMLAH EXP
Karya umum	93	107
Filsafat	107	223
Agama	160	340
Ilmu sosial	630	675
Bahasa	732	756
Ilmu murni	744	738
Kesenian	49	50
Kesusastraan	234	480
Fiksi Indonesia	198	203
Jumlah	2947	3662

Sumber: Buku Induk Perpustakaan SMP Negeri 1 Watansoppeng, 2015

b. Tata Tertib di Perpustakaan SMP Negeri 1 Watansoppeng

- 1) Menitipkan barang bacaan seperti, buku, jaket di tempat barang.
- 2) Memelihara kerapian susunan bacaan di rak koleksi.

- 3) Dilarang membuat kegaduhan yang dapat mengganggu ketenangan pemustaka lain.
- 4) Dilarang membawa makanan dan minuman di ruang perpustakaan.
- 5) Meletakkan bahan bacaan yang sudah dibaca diatas meja.

Koleksi buku yang dimiliki oleh Perpustakaan SMP Negeri 1 Watansoppeng sudah memadai dan terbilang cukup lengkap karena dapat memenuhi segala kebutuhan siswa dan juga koleksi yang dimiliki sebagian besar buku sesuai dengan kurikulum yang di pergunakan sehingga sangat membantu siswa dalam proses belajar mengajar (Rahmayani, SS. Wawancara, 10 Desember 2015)

Struktur Organisasi Perpustakaan Smp Negeri 1 Watansoppeng

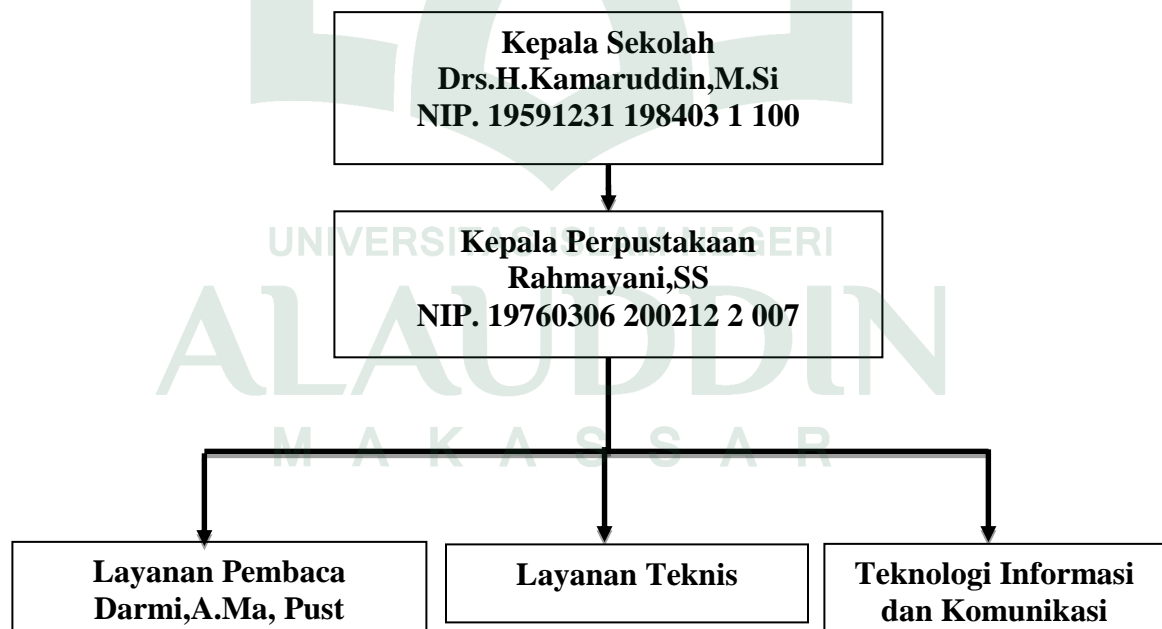

Sumber data: Perpustakaan SMP Negeri 1 Watansoppeng

Keterangan:

- a. Kepala Sekolah adalah pemegang kekuasaan tertinggi dalam perpustakaan SMP Negeri 1 Watansoppeng karena Kepala Sekolah penentu kebijakan dalam pembelian buku-buku perpustakaan. Kepala Sekolah juga bertugas mengawasi perpustakaan agar tujuan dari pada perpustakaan dapat tercapai.
- b. Kepala Perpustakaan dalam hal ini adalah pemimpin dalam sebuah perpustakaan. Kepala perpustakaan bertugas untuk mengkoordinir para stafnya apakah mereka betul-betul menjalankan tugas atau tidak.
- c. Layanan Baca adalah bagian dari perpustakaan yang sangat penting, layanan ini bertugas untuk memberikan pelayanan yang sebaik-baiknya kepada pemustaka
- d. Layanan Teknis adalah tim yang dibentuk untuk mengatur pembelian bahan pustaka.
- e. Teknologi informasi dan komunikasi adalah bagian dari tugas perpustakaan yang mengerjakan layanan perpustakaan dengan menggunakan jasa komputer dalam mempermudah pekerjaan yang ada diperpustakaan SMP Negeri 1 Watansoppeng.

4. Keadaan Responden

Responden dari penelitian ini adalah guru dan siswa dari sekolah menengah pertama (SMP) Negeri 1 Watansoppeng. Dengan jumlah

keseluruhan responden adalah 57 orang. Koesioner disebarakan secara random sederhana kepada 35 orang guru dan 22 orang siswa yang berada di perpustakaan SMP Negeri 1 Watansoppeng.

Tabel 3 menunjukkan jenis kelamin responden guru yang mengisi koesioner. Responden terdiri dari 24 orang perempuan (68%) dan 11 orang laki-laki (32%).

Tabel 3 Jenis kelamin responden (guru)

Jenis kelamin	Frekuensi	Persentase (%)
Laki-laki	11	32%
Perempuan	24	68%
Jumlah	35	100%

Tabel 3 menunjukkan jenis kelamin dari 35 responden yang dijadikan sampel penelitian. Dari hasil koesioner yang telah di isi oleh responden dapat diketahui sebanyak 5 responden atau (15%) telah disebarakan pada guru tidak tetap (GTT), sebanyak 30 responden atau (85%) guru tetap (GT).

Tabel 4 Tingkatan status pada tiap-tiap responden (guru)

Jenjang Tingkatan	Frekuensi	Persentase (%)
Guru tidak tetap	5	15%
Guru tetap	30	85%
Jumlah	35	100%

Hasil penelitian yang disajikan pada tabel 3 dan 4 menunjukkan bahwa sebagian besar responden yang mengisi koesioner adalah perempuan dengan tingkatan berdasarkan gender pada responden, tetapi dilakukan secara random sederhana di mana semua populasi mendapat kesempatan yang sama untuk menjadi anggota sampel atau responden.

Tabel 5 menunjukkan jenis kelamin siswa yang mengisi koesioner. Responden terdiri dari 12 orang laki-laki (54%) dan 10 orang perempuan (46%). Seperti tabel berikut;

Tabel 5 Jenis kelamin responden (guru)

Jenis kelamin	Frekuensi	Persentase (%)
Laki-laki	12	54%
Perempuan	10	46%
Jumlah	22	100 %

Tabel 6 menunjukkan siswa yang mengisi koesioner yaitu kelas khusus VIII.1 dapat diketahui sebanyak 23 responden telah disebarkan pada siswa. Berikut penjelasannya;

Tabel 6 Daftar nama responden berikut ini;

No	NIS	Nama	Jenis Kelamin	Kelas
1	8590	A. Nur Amelia	Perempuan	VIII.1
2	8591	Ayu Ramadhani	Perempuan	VIII.1
3	8592	Ervianti	Perempuan	VIII.1
4	8593	Fatma Pramudita	Perempuan	VIII.1
5	8594	Herviani. B	Perempuan	VIII.1
6	8596	Nunu Indira. S	Perempuan	VIII.1
7	8597	Nur Fausiah	Perempuan	VIII.1
8	8598	Nur Sri Afifah	Perempuan	VIII.1
9	8599	Putri Hajar Aswad	Perempuan	VIII.1
10	8600	Sindy Fatikah. A	Perempuan	VIII.1
11	8601	A. Alfakih. Z	Perempuan	VIII.1
12	8602	A. Waniaga	Perempuan	VIII.1
13	8603	Dicky Wachyudi	Perempuan	VIII.1
14	8604	M. Resky Wahyudi	Perempuan	VIII.1
15	8605	M. Syarif Fatah. M	Perempuan	VIII.1

16	8606	Muh. Reza Taufiq	Perempuan	VIII.1
17	8607	Muh. Riski	Perempuan	VIII.1
18	8608	Muh. Arfandi	Perempuan	VIII.1
19	8609	Reza Fadhilah. A	Perempuan	VIII.1
20	8610	Resky Ramadhan R	Perempuan	VIII.1
21	8611	Rifandi Ginanda. A	Perempuan	VIII.1
22	8756	Andi Sabra. S	Perempuan	VIII.1

Hasil penelitian yang disajikan pada tabel 5 dan 6 menunjukkan bahwa sebagian besar responden yang mengisi koesioner adalah laki-laki dengan tingkatan kelas khusus yang dipilih oleh peneliti, selama penyebaran koesioner untuk kelas tiga peneliti tidak boleh mengganggu karena sedang ujian dan kelas 1 baru sementara penerimaan siswa baru, sedangkan penelitian ini tidak berdasarkan gender ataupun tingkatan kelas pada responden. Tetapi dilakukan secara random sederhana dimana semua anggota populasi mendapat kesempatan yang sama untuk terpilih menjadi anggota sampel atau responden.

Persepsi merupakan faktor yang mempengaruhi proses pengelolaan informasi dalam diri seseorang. Hal ini dibutuhkan persepsi guru dan siswa pada suatu perpustakaan guna mengetahui pengamatan mereka terhadap sesuatu yang ada pada perpustakaan atau dilingkungan mereka. Agar dapat menghasilkan suatu penafsiran yang memungkinkan terjadinya secara internal dan eksternal, di mana akan mengungkap suatu tanggapan guru dan siswa tentang kondisi ruangan, petugas perpustakaan dan penyediaan bahan bacaan yang *update* dalam setiap semesternya. Sejalan dengan hal ini penulis juga menguraikan tentang pendapat yang meliputi sistem, waktu pelayanan dan manajemen perpustakaan SMP Negeri 1 Watansoppeng dan selanjutnya

tentang kesesuaian jenis koleksi dengan fasilitas yang ada di perpustakaan. Berikut penjelasan indikator dari masing-masing pembahasan:

Perpustakaan adalah institusi pengelola koleksi karya tulis, karya cetak, dan karya rekam secara profesional dengan sistem yang baku guna memenuhi kebutuhan pendidikan, pelestarian, informasi, dan rekreasi.

Sebagai sebuah institusi, perpustakaan tidak berbeda dengan institusi yang lain yang tentu saja membutuhkan sarana dan prasarana untuk menunjang keberlangsungan institusi tersebut, yang membedakan dengan institusi lain bagi perpustakaan terkait dengan penyediaan sarana dan prasarana adalah bahwa perpustakaan memiliki fungsi pendidikan, pelestarian, informasi, dan rekreasi bagi pemustaka.

Adapun yang dimaksud dengan sarana dan prasarana bagi sebuah perpustakaan meliputi gedung, perabot, dan peralatan. Prasarana perpustakaan adalah fasilitas yang mendasar/ penunjang utama terselenggaranya perpustakaan antara lain berupa lahan dan bangunan atau ruang perpustakaan. Sedangkan sarana perpustakaan adalah peralatan atau perabot yang diperlukan untuk mempermudah pelaksanaan tugas perpustakaan antara lain berupa peralatan ruang pengolahan, peralatan ruang koleksi, peralatan ruang pelayanan, peralatan akses informasi, dll.

C. Populasi dan sampel

1. Populasi

Populasi adalah keseluruhan objek penelitian (Arikunto, 1993:102). Maka yang menjadi populasi dalam penelitian ini adalah guru dan siswa SMPN 1 Watansoppeng. Adapun jumlah guru yaitu 50 orang dan jumlah siswa keseluruhan 334 orang.

2. Sampel

Sampel adalah sebagian atau wakil populasi pun yang diteliti (Arikunto, 2010, hal. 174). Sampel adalah sebagian dari jumlah dan karakteristik yang dimiliki oleh populasi tersebut (Sugiyono, 2009, hal. 81). Untuk menentukan jumlah sampel menurut Arikunto (2002: 112) apabila subjek kurang dari 100, lebih baik diambil semua sehingga penelitiannya penelitian populasi. Jika subjeknya lebih besar dapat diambil antara 10-15% atau 20-25% dari populasi. Jadi jumlah sampel dalam penelitian ini adalah 15% dari 384 yaitu sebanyak 57 orang. Pemilihan sampel dilakukan dengan teknik *accidental sampling* yaitu seluruh jumlah pengunjung yang berkunjung selama penelitian berlangsung.

D. Metode Pengumpulan Data

Dalam melakukan pengumpulan data penulis mengadakan penelitian di perpustakaan SMPN 1 Watansoppeng untuk memperoleh data objektif yang akurat mengenai masalah yang diteliti. Dalam hal ini, metode yang digunakan adalah:

1. Observasi

Teknik ini dilakukan dengan menggunakan pengamatan langsung terhadap objek (Anwar Hasnum, 2004: 24). Observasi (pengamatan) penulis lakukan dengan mengadakan pengamatan langsung pada objek penelitian, yang

kemudian mencatat hal-hal yang mungkin ada kaitan atau hubungan dengan permasalahan yang akan dibahas dalam skripsi secara rinci dan sistematis.

2. Angket atau Kuesioner

Metode kuesioner adalah suatu daftar yang berisikan rangkaian pertanyaan mengenai masalah atau bidang yang akan diteliti (Cholid dan Achmadi, 2010: 76). Teknik penyusunan kuesioner berdasarkan pada hasil observasi dari sejumlah pemustaka yang berkunjung ke perpustakaan SMPN 1 Watansoppeng.

Dalam teknik ini penulis membagikan data pertanyaan untuk melengkapi data penulis yang diteliti. Adapun dalam penelitian ini jawaban yang diharapkan responden secara keseluruhan nantinya diberi skor atau nilai pada masing-masing kategori. Dengan demikian penentuan skor mempunyai tujuan untuk mengukur konsep yang telah dirumuskan dengan menggunakan seperangkat indikator yang telah dioperasikan dan diwujudkan dalam bentuk pertanyaan. Pemberian skor dengan menggunakan skala likert yang merupakan salah satu cara untuk menentukan skor kriteria penilaian yang digolongkan dalam empat tingkatan, dengan penilaian sebagai berikut:

- a. Untuk jawaban Sangat puas, diberi skor 4
- b. Untuk jawaban Puas, diberi skor 3
- c. Untuk jawaban Tidak puas, diberi skor 2
- d. Untuk jawaban Sangat tidak puas, diberi skor

E. Instrumen Penelitian

Instrumen pengumpulan data yang merupakan alat bantu bagi peneliti dalam mengumpulkan data, yang menurut Arikunto instrument pengumpulan data adalah

alat atau fasilitas yang digunakan oleh seorang peneliti dalam mengumpulkan data agar pekerjaanya lebih mudah dan hasilnya lebih baik, dalam arti lebih cermat, lengkap dan sistematis sehingga lebih mudah diolah. (Arikunto, 2006,hal. 136). Jenis instrumen yang digunakan yakni Korelasi Pearson Produk Momen (PMM) dengan model skala likert, Adapun alat yang digunakan penulis yaitu kamera, tepe recorder dan koesioner.

F. Variabel Penelitian.

Menurut (Sugiyono, 2009,hal. 38), variabel penelitian adalah segala sesuatu yang berbentuk apa saja yang ditetapkan oleh peneliti untuk dipelajari sehingga diperoleh informasi tentang hal tersebut, kemudian ditarik kesimpulannya. Variabel penelitian ini adalah persepsi guru dan siswa terhadap perpustakaan SMPN 1 Watansoppeng. Sebagai berikut ini;

Tabel 3 Kisi-Kisi Kuesioner Penelitian

Variabel	Indikator	Sub Indikator	Item Pertanyaan
Persepsi Guru dan Siswa Perpustakaan SMPN 1 Watansoppeng	A. Ketersediaan koleksi	1. Jenis koleksi 2. Jumlah koleksi 3. Bahan perpustakaan referensi 4. Pengorganisasian bahan perpustakaan 5. Caca ulang dan penyilangan 6. Perawatan	5, 6, 7, 9, 10, 16.
	B. Sarana dan prasarana	1. Gedung/Ruang 2. Area 3. Sarana 4. Lokasi perpustakaan	1, 2, 3, 8, 11, 12, 13, 14, 19, 20
	C. Tenaga perpustakaan sekolah	1. Jumlah tenaga perpustakaan 2. Kepala Perpustakaan	4, 15,17,18

G. Teknik Pengolahan dan Analisis data

Dalam penelitian ini, analisis data yang digunakan adalah analisis data kuantitatif dengan menggunakan metode statistik. Adapun metode statistik yang penulis gunakan dalam penelitian ini adalah Korelasi Pearson Produk Momen (PPM). yaitu analisis untuk mengetahui hubungan variabel yang satu dengan variabel yang lainnya. Sebelum melakukan analisis data yang diperoleh, maka data harus memenuhi persyaratan analisis. Analisis Korelasi Pearson Product Moment (r) mempersyaratkan data harus berdistribusi validitas, reliabilitas, normalitas dan linearitas.

1. Uji Validitas

Validitas sering dikonsepsikan sebagai sejauh mana instrument mampu mengukur atribut yang seharusnya diukur (Saifuddin, 2001,hal. 5). Dengan menggunakan metode *korelasi pearson* dengan cara mengkorelasikan masing-masing skor *Item* dengan skor total tanpa melakukan koreksi terhadap *Spurious overlap* (nilai koefisien korelasi yang overestimasi). Skor total *Item* adalah penjumlahan dari keseluruhan *Item*. Keputusan untuk uji validitas sebagai berikut:

Tabel 4. Hasil Uji Validitas

Butir soal	R hitung	Syarat	Status
1	0,642	0,220	Valid
2	0,607	0,220	Valid
3	0,422	0,220	Valid
4	0,382	0,220	Valid
5	0,653	0,220	Valid
6	0,610	0,220	Valid
7	0,624	0,220	Valid
8	0,520	0,220	Valid
9	0,534	0,220	Valid
10	0,359	0,220	Valid
11	0,473	0,220	Valid
12	0,716	0,220	Valid
13	0,664	0,220	Valid
14	0,461	0,220	Valid
15	0,603	0,220	Valid
16	0,371	0,220	Valid
17	0,419	0,220	Valid
18	0,569	0,220	Valid
19	0,357	0,220	Valid
20	0,468	0,220	Valid

Sumber: Data diolah dengan menggunakan Ms. Excel 2010

2. Uji Realibilitas

Suatu alat pengukur yang dikatakan dikatakan reliable bila alat itu dalam mengukur suatu gejala pada waktu yang berlainan senantiasa

menunjukkan hasil yang sama. Metode uji reliabilitas yang sering digunakan adalah *Cronbach's Alpha* (Dwi Priyanto, 2013: 30). Pengambilan keputusan untuk uji reliabilitas yaitu:

Tabel 5

Case Processing Summary

		N	%
Cases	Valid	57	100,0
	Excluded ^a	0	,0
	Total	57	100,0

a. Listwise deletion based on all variables in the procedure.

Reliability Statistics

Cronbach's Alpha	N of Items
,739	21

	Scale Mean if Item Deleted	Scale Variance if Item Deleted	Corrected Item-Total Correlation	Cronbach's Alpha if Item Deleted
item1	132,61	158,920	,617	,725
item2	132,74	158,305	,576	,725
item3	132,49	162,183	,388	,732
item4	132,37	163,130	,349	,734
item5	132,49	157,969	,626	,724
item6	132,37	159,201	,582	,726
item7	132,65	158,410	,594	,725
item8	132,63	158,951	,480	,727
item9	132,67	159,512	,499	,727
item10	132,42	163,355	,325	,734
item11	132,39	161,920	,443	,731
item12	132,74	154,733	,687	,718
item13	132,79	156,062	,632	,721
item14	132,88	156,788	,397	,726
item15	132,86	155,087	,559	,720
item16	132,44	162,893	,335	,733
item17	132,42	162,570	,387	,732
item18	132,53	160,647	,543	,729
item19	132,35	163,482	,323	,734
item20	132,49	161,540	,435	,731
totalskor	67,98	41,946	1,000	,858

ALAUDDIN
M A K A S S A R

BAB IV

HASIL PENELITIAN DAN PEMBAHASAN

A. *Gambaran Umum Perpustakaan SMP Negeri 1 Watansoppeng*

1. Sejarah Singkat Perpustakaan SMP Negeri 1 Watansoppeng

Sekolah Menengah Pertama Negeri 1 Watansoppeng adalah salah satu sekolah menengah pertama yang terletak di wilayah empat dan gugus 18 yang merupakan sekolah unggulan di kecamatan Lalabata, minat masyarakat sangat tinggi untuk memasukkan anak-anaknya untuk dididik di sekolah ini. Sampai sekarang pengembangan bangunan dan sarana prasarannya terus berlangsung, salah satu bangunan yang terus dikembangkan yaitu gedung perpustakaan. Di mulai dari awal tahun 2008 dengan bantuan DAK pembangunan gedung perpustakaan di sekolah ini di mulai, secara bertahap bangunan tersebut rampung selama 5 bulan pengerjaan. Sejak berdirinya perpustakaan tersebut minat baca anak-anak mulai berangsur meningkat

2. Fasilitas Perpustakaan SMPN 1 Watansoppeng

a. Ruang Perpustakaan

Suatu perpustakaan akan berhasil melaksanakan tugasnya sesuai dengan fungsinya apabila didukung oleh sarana yang dikelola secara terpadu. Sarana tersebut adalah gedung atau ruangan perpustakaan serta perlengkapannya. Perpustakaan SMPN 1 Watansoppeng menempati suatu lahan dengan ukuran 7 x 7m yang terletak di samping laboratorium biologi, gedung ini juga sangat mudah di jangkau oleh penggunanya

karena terletak tidak jauh dari ruangan lainnya, sehingga memudahkan pemustaka untuk berkunjung.

b. Perlengkapan perpustakaan

Perlengkapan sarana dan prasarana di SMPN 1 Watansoppeng merupakan sarana yang dapat memperlancar dinamika pekerjaan, demikian pula dalam pelayanan terhadap pemakai. Adapun sarana dan prasarananya dapat dilihat pada tabel berikut ini:

TABEL 2
KEADAAN INVENTARISASI
PERPUSTAKAAN SMPN 1 WATANSOPPENG
DI KABUPATEN SOPPENG

NO.	NAMA BARANG	JUMLAH UNIT
1.	Komputer	1 unit
2.	Kipas angin	1 unit
3.	Rak buku bacaan	6 unit
4.	Rak buku pelajaran	2 unit
5.	Lemari referensi	2 unit
6.	Meja baca	4 unit
7.	Meja pegawai	4 unit
8.	Gantungan surat kabar	1 unit
9.	Kursi pegawai	4 unit

Sumber data: Perpustakaan SMPN 1 Watansoppeng
7 Desember 2015

Tabel tersebut menggambarkan kekayaan perpustakaan SMPN 1 Watansoppeng, melihat data tersebut kondisi yang demikian masih sangat kekurangan, baik sarana maupun alat perlengkapan lainnya.

B. Pemahaman Hasil Penelitian

1. Jawaban responden terhadap kondisi ruangan di perpustakaan SMP Negeri 1 Watansoppeng memadai

No.	Uraian	Skor	Frekuensi	Presentase (%)	Nilai
		(S)	(F)		
1	Sangat Puas	4	22	38,59	88
2	Puas	3	33	57,89	99
3	Tidak Puas	2	2	3,50	4
4	Sangat Tidak Puas	1	0	0	0
Jumlah			57	100%	191
Rata-Rata					3,35

Tabel di atas menunjukkan bahwa kondisi ruangan di perpustakaan SMP Negeri 1 Watansoppeng memadai. 22 orang responden atau 38,59% menyatakan sangat puas, 33 orang responden atau 57,89% menyatakan puas, 2 orang responden atau 3,50% menyatakan tidak puas, 0 orang responden atau 0% menyatakan sangat tidak puas, dengan nilai rata-rata 3,35%. Dari tabel di atas menunjukkan bahwa kondisi ruangan di perpustakaan SMP Negeri 1 Watansoppeng sangat memadai dan memberikan kepuasan terhadap pemustaka

2. Jawaban responden terhadap sistem di perpustakaan SMP Negeri 1
Watansoppeng baik

No.	Uraian	Skor	Frekuensi	Presentase (%)	Nilai
		(S)	(F)		
1	Sangat Puas	4	20	35,08	80
2	Puas	3	31	54,38	93
3	Tidak Puas	2	6	10,52	12
4	Sangat Tidak Puas	1	0	0	0
Jumlah			57	100%	185
Rata-Rata					3,24

Tabel di atas menunjukkan bahwa sistem di perpustakaan SMP Negeri 1 Watansoppeng baik. 20 orang responden atau 35,08% menyatakan sangat puas, 31 orang responden atau 54,38% menyatakan puas, 6 orang responden atau 10,52% menyatakan tidak puas, 0 orang responden atau 0% menyatakan sangat tidak puas, dengan nilai rata-rata 3,24%. Dari tabel di atas menunjukkan bahwa sistem di perpustakaan SMP Negeri 1 Watansoppeng sudah baik karena sangat membantu dan memberikan kepuasan terhadap pemustaka

3. Jawaban responden terhadap jam pelayanan di perpustakaan SMP Negeri 1 Watansoppeng tepat waktu

No.	Uraian	Skor	Frekuensi	Presentase (%)	Nilai
		(S)	(F)		
1	Sangat Puas	4	27	47,36	108
2	Puas	3	28	49,12	84
3	Tidak Puas	2	1	1,75	2
4	Sangat Tidak Puas	1	1	1,75	1
Jumlah			57	100%	195
Rata-Rata					3,42

Tabel di atas menunjukkan bahwa jam pelayanan di perpustakaan SMP Negeri 1 Watansoppeng tepat waktu, 27 orang responden atau 47,36% menyatakan sangat puas, 28 orang responden atau 49,12% menyatakan puas, 1 orang responden atau 1,75% menyatakan tidak puas, 1 orang responden atau 1,75% menyatakan sangat tidak puas, dengan nilai rata-rata 3,42%. Dari tabel di atas menunjukkan bahwa jam pelayanan di perpustakaan SMP Negeri 1 Watansoppeng tepat waktu.

4. Jawaban responden terhadap petugas di perpustakaan SMP Negeri 1
Watansoppeng ramah

No.	Uraian	Skor	Frekuensi	Presentase (%)	Nilai
		(S)	(F)		
1	Sangat Puas	4	33	57,89	132
2	Puas	3	23	40,35	69
3	Tidak Puas	2	0	0	0
4	Sangat Tidak Puas	1	1	1,75	1
Jumlah			57	100%	202
Rata-Rata					3,54

Tabel di atas menunjukkan bahwa petugas di perpustakaan SMP Negeri 1 Watansoppeng ramah. 33 orang responden atau 57,89% menyatakan sangat puas, 23 orang responden atau 40,35% menyatakan puas, 0 orang responden atau 0% menyatakan tidak puas, 1 orang responden atau 1,75% menyatakan sangat tidak puas, dengan nilai rata-rata 3,54%. Dari tabel di atas menunjukkan bahwa petugas di perpustakaan SMP Negeri 1 Watansoppeng sangat ramah dalam melayani pemustaka

5. Jawaban responden terhadap ketersediaan koleksi di perpustakaan SMP Negeri 1 Watansoppeng memadai

No.	Uraian	Skor	Frekuensi	Presentase (%)	Nilai
		(S)	(F)		
1	Sangat Puas	4	29	50,87	116
2	Puas	3	24	42,10	72
3	Tidak Puas	2	3	5,26	6
4	Sangat Tidak Puas	1	1	1,75	1
Jumlah			57	100%	195
Rata-Rata					3,42

Tabel di atas menunjukkan bahwa ketersediaan koleksi di perpustakaan SMP Negeri 1 Watansoppeng memadai. 29 orang responden atau 50,87% menyatakan sangat puas, 24 orang responden atau 42,10% menyatakan puas, 3 orang responden atau 5,26% menyatakan tidak puas, 1 orang responden atau 1,75% menyatakan sangat tidak puas, dengan nilai rata-rata 3,35%. Dari tabel di atas menunjukkan bahwa ketersediaan koleksi di perpustakaan SMP Negeri 1 Watansoppeng telah memadai dan mencukupi kebutuhan pemustaka.

6. Jawaban responden terhadap jenis koleksi yang ada di perpustakaan SMP Negeri 1 Watansoppeng sesuai dengan kurikulum

No.	Uraian	Skor	Frekuensi	Presentase (%)	Nilai
		(S)	(F)		
1	Sangat Puas	4	35	61,40	140
2	Puas	3	20	35,07	60
3	Tidak Puas	2	2	3,50	4
4	Sangat Tidak Puas	1	0	0	0
Jumlah			57	100%	204
Rata-Rata					3,57

Tabel di atas menunjukkan bahwa jenis koleksi yang ada di perpustakaan SMP Negeri 1 Watansoppeng sesuai dengan kurikulum. 35 orang responden atau 61,40% menyatakan sangat puas, 20 orang responden atau 35,07% menyatakan puas, 2 orang responden atau 3,50% menyatakan tidak puas, 0 orang responden atau 0% menyatakan sangat tidak puas, dengan nilai rata-rata 3,57%. Dari tabel di atas menunjukkan bahwa jenis koleksi yang ada di perpustakaan SMP Negeri 1 Watansoppeng sesuai dengan kurikulum dan memberikan kepuasan terhadap pemustaka.

7. Jawaban responden terhadap jumlah koleksi di perpustakaan SMP Negeri 1 Watansoppeng memadai.

No.	Uraian	Skor	Frekuensi	Presentase (%)	Nilai
		(S)	(F)		
1	Sangat Puas	4	19	33,33	76
2	Puas	3	34	59,64	102
3	Tidak Puas	2	3	5,26	6
4	Sangat Tidak Puas	1	1	1,75	1
Jumlah			57	100%	185
Rata-Rata					3,24

Tabel di atas menunjukkan bahwa jumlah koleksi yang ada di perpustakaan SMP Negeri 1 Watansoppeng memadai. 19 orang responden atau 33,33% menyatakan sangat puas, 34 orang responden atau 59,64% menyatakan puas, 3 orang responden atau 5,26% menyatakan tidak puas, 0 orang responden atau 0% menyatakan sangat tidak puas, dengan nilai rata-rata 3,24%. Dari tabel di atas menunjukkan bahwa jumlah koleksi di perpustakaan SMP Negeri 1 Watansoppeng memadai dan memberikan kepuasan terhadap pemustaka.

8. Jawaban responden terhadap manajemen di perpustakaan SMP Negeri 1 Watansoppeng memadai.

No.	Uraian	Skor	Frekuensi	Presentase (%)	Nilai
		(S)	(F)		
1	Sangat Puas	4	23	40,35	92
2	Puas	3	26	45,61	78
3	Tidak Puas	2	7	12,28	14
4	Sangat Tidak Puas	1	1	1,75	1
Jumlah			57	100%	185
Rata-Rata					3,24

Tabel di atas menunjukkan bahwa manajemen di perpustakaan SMP Negeri 1 Watansoppeng memadai. 23 orang responden atau 40,35% menyatakan sangat puas, 26 orang responden atau 45,61% menyatakan puas, 7 orang responden atau 12,28% menyatakan tidak puas, 1 orang responden atau 1,75% menyatakan sangat tidak puas, dengan nilai rata-rata 3,24%. Dari tabel di atas menunjukkan bahwa manajemen di perpustakaan SMP Negeri 1 Watansoppeng memadai dan memberikan kepuasan terhadap pemustaka.

9. Jawaban responden terhadap perpustakaan SMP Negeri 1 Watansoppeng menyediakan bahan bacaan yang update/baru setiap semester.

No.	Uraian	Skor	Frekuensi	Presentase (%)	Nilai
		(S)	(F)		
1	Sangat Puas	4	23	40,35	92
2	Puas	3	28	49,12	84
3	Tidak Puas	2	5	8,77	10
4	Sangat Tidak Puas	1	1	1,75	1
Jumlah			57	100%	187
Rata-Rata					3,28

Tabel di atas menunjukkan bahwa perpustakaan SMP Negeri 1 Watansoppeng menyediakan bahan bacaan yang update/baru setiap semester. 23 orang responden atau 40,35% menyatakan sangat puas, 28 orang responden atau 49,12% menyatakan puas, 5 orang responden atau 8,77% menyatakan tidak puas, 1 orang responden atau 1,75% menyatakan sangat tidak puas, dengan nilai rata-rata 3,28%. Dari tabel di atas menunjukkan bahwa perpustakaan SMP Negeri 1 Watansoppeng menyediakan bahan bacaan yang update/baru setiap semester.

10. Jawaban responden terhadap koleksi tersusun rapi di perpustakaan SMP Negeri 1 Watansoppeng.

No.	Uraian	Skor	Frekuensi	Presentase (%)	Nilai
		(S)	(F)		
1	Sangat Puas	4	29	50,87	116
2	Puas	3	27	47,36	81
3	Tidak Puas	2	0	0	0
4	Sangat Tidak Puas	1	1	1,75	1
Jumlah			57	100%	198
Rata-Rata					3,47

Tabel di atas menunjukkan bahwa koleksi tersusun rapi di perpustakaan SMP Negeri 1 Watansoppeng. 29 orang responden atau 50,87% menyatakan sangat puas, 27 orang responden atau 47,36% menyatakan puas, 0 orang responden atau 0 % menyatakan tidak puas, 1 orang responden atau 1,75% menyatakan sangat tidak puas, dengan nilai rata-rata 3,47%. Dari tabel di atas menunjukkan bahwa koleksi tersusun rapi di perpustakaan SMP Negeri 1.

11. Jawaban responden terhadap suasana di perpustakaan SMP Negeri 1 Watansoppeng nyaman.

No.	Uraian	Skor	Frekuensi	Presentase (%)	Nilai
		(S)	(F)		
1	Sangat Puas	4	30	52,63	120
2	Puas	3	24	42,10	72
3	Tidak Puas	2	2	3,50	4
4	Sangat Tidak Puas	1	1	1,75	1
Jumlah			57	100%	197
Rata-Rata					3,45

Tabel di atas menunjukkan bahwa suasana di perpustakaan SMP Negeri 1 Watansoppeng nyaman. 30 orang responden atau 52,63% menyatakan sangat puas, 24 orang responden atau 42,10% menyatakan puas, 2 orang responden atau 3,50% menyatakan tidak puas, 1 orang responden atau 1,75% menyatakan sangat tidak puas, dengan nilai rata-rata 3,45%. Dari tabel di atas menunjukkan bahwa suasana di perpustakaan SMP Negeri 1 sangat nyaman menurut pemustaka.

12. Jawaban responden terhadap sarana dan prasarana di perpustakaan SMP Negeri 1 Watansoppeng sesuai dengan yang diharapkan.

No.	Uraian	Skor	Frekuensi	Presentase (%)	Nilai
		(S)	(F)		
1	Sangat Puas	4	23	40,35	92
2	Puas	3	23	40,35	69
3	Tidak Puas	2	10	17,54	20
4	Sangat Tidak Puas	1	1	1,75	1
Jumlah			57	100%	182
Rata-Rata					3,19

Tabel di atas menunjukkan bahwa sarana dan prasarana di perpustakaan SMP Negeri 1 Watansoppeng sesuai dengan yang diharapkan. 23 orang responden atau 40,35% menyatakan sangat puas, 23 orang responden atau 40,35% menyatakan puas, 10 orang responden atau 17,54 % menyatakan tidak puas, 1 orang responden atau 1,75% menyatakan sangat tidak puas, dengan nilai rata-rata 3,19%. Dari tabel di atas menunjukkan bahwa sarana dan prasarana di perpustakaan SMP Negeri 1 sesuai dengan yang diharapkan pemustaka

13. Jawaban responden terhadap kenyamanan dengan fasilitas yang tersedia di perpustakaan SMP Negeri 1 Watansoppeng memadai.

No.	Uraian	Skor	Frekuensi	Presentase (%)	Nilai
		(S)	(F)		
1	Sangat Puas	4	23	40,35	92
2	Puas	3	23	40,35	69
3	Tidak Puas	2	10	17,54	20
4	Sangat Tidak Puas	1	1	1,75	1
Jumlah			57	100%	182
Rata-Rata					3,19

Tabel di atas menunjukkan bahwa kenyamanan dengan fasilitas yang tersedia di perpustakaan SMP Negeri 1 Watansoppeng memadai. 23 orang responden atau 40,35% menyatakan sangat puas, 23 orang responden atau 40,35% menyatakan puas, 10 orang responden atau 17,54% menyatakan tidak puas, 1 orang responden atau 1,75% menyatakan sangat tidak puas, dengan nilai rata-rata 3,19%. Dari tabel di atas menunjukkan bahwa pemustaka sangat puas terhadap kenyamanan dengan fasilitas yang tersedia di perpustakaan SMP Negeri 1 Watansoppeng

14. Jawaban responden terhadap letak perpustakaan SMP Negeri 1 Watansoppeng sudah strategis.

No.	Uraian	Skor	Frekuensi	Presentase (%)	Nilai
		(S)	(F)		
1	Sangat Puas	4	25	43,85	100
2	Puas	3	19	33,33	57
3	Tidak Puas	2	6	10,52	12
4	Sangat Tidak Puas	1	7	12,28	7
Jumlah			57	100%	176
Rata-Rata					3,08

Tabel di atas menunjukkan bahwa letak perpustakaan SMP Negeri 1 Watansoppeng sudah strategis. 25 orang responden atau 43,85% menyatakan sangat puas, 19 orang responden atau 33,33% menyatakan puas, 6 orang responden atau 10,52 % menyatakan tidak puas, 7 orang responden atau 12,08% menyatakan sangat tidak puas, dengan nilai rata-rata 3,08%. Dari tabel di atas menunjukkan bahwa letak perpustakaan SMP Negeri 1 sudah strategis sesuai dengan yang diharapkan pemustaka.

15. Jawaban responden terhadap jumlah tenaga pustakawan di SMP Negeri 1 Watansoppeng cukup.

No.	Uraian	Skor	Frekuensi	Presentase (%)	Nilai
		(S)	(F)		
1	Sangat Puas	4	22	38,59	88
2	Puas	3	23	40,35	69
3	Tidak Puas	2	8	14,03	16
4	Sangat Tidak Puas	1	4	7,01	4
Jumlah			57	100%	177
Rata-Rata					3,10

Tabel di atas menunjukkan bahwa jumlah pustakawan di SMP Negeri 1 Watansoppeng cukup. 22 orang responden atau 38,59% menyatakan sangat puas, 23 orang responden atau 40,35% menyatakan puas, 8 orang responden atau 14,03 % menyatakan tidak puas, 4 orang responden atau 7,01% menyatakan sangat tidak puas, dengan nilai rata-rata 3,10%. Dari tabel di atas menunjukkan bahwa pemustaka puas terhadap jumlah tenaga pustakawan di SMP Negeri 1 Watansoppeng.

16. Jawaban responden terhadap kerapian koleksi di SMP Negeri 1 Watansoppeng sudah baik.

No.	Uraian	Skor	Frekuensi	Presentase (%)	Nilai
		(S)	(F)		
1	Sangat Puas	4	30	52,63	120
2	Puas	3	25	43,85	75
3	Tidak Puas	2	0	0	0
4	Sangat Tidak Puas	1	2	3,50	2
Jumlah			57	100%	197
Rata-Rata					3,45

Tabel di atas menunjukkan bahwa kerapian koleksi di SMP Negeri 1 Watansoppeng cukup. 30 orang responden atau 52,63% menyatakan sangat puas, 25 orang responden atau 43,85% menyatakan puas, 0 orang responden atau 0% menyatakan tidak puas, 2 orang responden atau 3,50% menyatakan sangat tidak puas, dengan nilai rata-rata 3,45%. Dari tabel di atas menunjukkan bahwa pemustaka sangat puas terhadap kerapian koleksi di perpustakaan SMP Negeri 1 Watansoppeng.

17. Jawaban responden terhadap pustakawan sudah profesional dalam menjalankan tugas di perpustakaan SMP Negeri 1 Watansoppeng.

No.	Uraian	Skor	Frekuensi	Presentase (%)	Nilai
		(S)	(F)		
1	Sangat Puas	4	32	56,14	128
2	Puas	3	24	42,10	72
3	Tidak Puas	2	0	0	0
4	Sangat Tidak Puas	1	1	1,75	1
Jumlah			57	100%	201
Rata-Rata					3,52

Tabel di atas menunjukkan bahwa pustakawan sudah profesional dalam menjalankan tugas di SMP Negeri 1 Watansoppeng. 32 orang responden atau 56,14% menyatakan sangat puas, 24 orang responden atau 42,10% menyatakan puas, 0 orang responden atau 0% menyatakan tidak puas, 1 orang responden atau 1,75% menyatakan sangat tidak puas, dengan nilai rata-rata 3,52%. Dari tabel di atas menunjukkan bahwa pustakawan sangat puas terhadap pustakawan yang sudah profesional dalam menjalankan tugas di perpustakaan SMP Negeri 1 Watansoppeng.

18. Jawaban responden terhadap petugas siap membantu dalam mencari koleksi yang di butuhkan di perpustakaan SMP Negeri 1 Watansoppeng.

No.	Uraian	Skor	Frekuensi	Presentase (%)	Nilai
		(S)	(F)		
1	Sangat Puas	4	25	43,85	100
2	Puas	3	31	54,38	93
3	Tidak Puas	2	0	0	0
4	Sangat Tidak Puas	1	1	3,50	1
Jumlah			57	100%	194
Rata-Rata					3,40

Tabel di atas menunjukkan bahwa petugas siap membantu dalam mencari koleksi yang di butuhkan di perpustakaan SMP Negeri 1 Watansoppeng. 25 orang responden atau 43,85% menyatakan sangat puas, 31 orang responden atau 54,38% menyatakan puas, 0 orang responden atau 0 % menyatakan tidak puas, 1 orang responden atau 3,50% menyatakan sangat tidak puas, dengan nilai rata-rata 3,40%. Dari tabel di atas menunjukkan bahwa pemustaka puas terhadap petugas siap membantu dalam mencari koleksi yang di butuhkan di SMP Negeri 1 Watansoppeng.

19. Jawaban responden terhadap ruangan baca tertata baik dan rapi di perpustakaan SMP Negeri 1 Watansoppeng.

No.	Uraian	Skor	Frekuensi	Presentase (%)	Nilai
		(S)	(F)		
1	Sangat Puas	4	35	61,40	140
2	Puas	3	21	36,84	63
3	Tidak Puas	2	0	0	0
4	Sangat Tidak Puas	1	1	1,75	1
Jumlah			57	100%	204
Rata-Rata					3,57

Tabel di atas menunjukkan bahwa ruangan baca tertata baik dan rapi di perpustakaan SMP Negeri 1 Watansoppeng. 35 orang responden atau 61,40% menyatakan sangat puas, 21 orang responden atau 36,84% menyatakan puas, 0 orang responden atau 0 % menyatakan tidak puas, 1 orang responden atau 1,75% menyatakan sangat tidak puas, dengan nilai rata-rata 3,57%. Dari tabel di atas menunjukkan bahwa pemustaka sangat puas terhadap ruangan baca tertata baik dan rapi di perpustakaan SMP Negeri 1 Watansoppeng.

20. Jawaban responden terhadap luas ruangan di perpustakaan SMP Negeri 1 Watansoppeng sudah baik.

No.	Uraian	Skor	Frekuensi	Presentase (%)	Nilai
		(S)	(F)		
1	Sangat Puas	4	25	43,85	100
2	Puas	3	29	50,87	87
3	Tidak Puas	2	2	3,50	4
4	Sangat Tidak Puas	1	1	1,75	1
Jumlah			57	100%	192
Rata-Rata					3,36

Tabel di atas menunjukkan bahwa luas ruangan di perpustakaan SMP Negeri 1 Watansoppeng sudah baik. 25 orang responden atau 43,85% menyatakan sangat puas, 29 orang responden atau 50,87% menyatakan puas, 2 orang responden atau 3,50 % menyatakan tidak puas, 1 orang responden atau 1,75% menyatakan sangat tidak puas, dengan nilai rata-rata 3,36%. Dari tabel di atas menunjukkan bahwa pemustaka puas terhadap luas ruangan di perpustakaan SMP Negeri 1 Watansoppeng.



UNIVERSITAS ISLAM NEGERI
ALAUDDIN
M A K A S S A R

BAB V

PENUTUP

A. Kesimpulan

Berdasarkan hasil penelitian yang dilakukan di Perpustakaan SMPN 1 Watansoppeng dengan judul persepsi guru dan siswa terhadap perpustakaan SMPN 1 Watansoppeng, maka penulis menyimpulkan bahwa:

1. Dari hasil analisis deskripsi bahwa persepsi terhadap perpustakaan SMP Negeri 1 Watansoppeng sudah memuaskan. Hal ini terlihat dari tanggapan pemustaka diperoleh persentase dari skor total 9,32%, artinya kondisi ruangan, petugas perpustakaan dan penyediaan koleksi perpustakaan yang update pada setiap semester tergolong memuaskan. Pendapat pemustaka diperoleh persentase dari skor total 9,96% artinya sistem, jam pelayanan serta manajemen di perpustakaan SMP Negeri 1 Watansoppeng sudah memuaskan. Dari segi kesesuaian di peroleh persentase skor total 14,76% artinya jumlah koleksi serta kenyamanan dengan fasilitas yang ada juga memuaskan.
2. Persepsi tentang sarana dan prasarana pemustaka di SMP Negeri 1 Watansoppeng. Ditinjau dari segi ketersediaan koleksi dengan total skor 7,21% artinya ketersediaan koleksi, jumlah koleksi, serta penyusunan koleksi dengan rapi. Sarana dan prasarana dengan total skor 5,88% artinya sarana dan letak serta penataan ruangan perpustakaan puas. Serta tenaga perpustakaan yang ada dengan total skor 9,89% artinya jumlah tenaga

perpustakaan profesional dalam membantu pemustaka menemukan informasi pemustaka merasa puas.

B. Saran-saran

1. Melihat hasil yang dicapai dari persepsi pemustaka terhadap koleksi perpustakaan di SMP Negeri 1 Watansoppeng diharapkan agar lebih meningkatkan koleksi yang ada pada perpustakaan sehingga dapat mencapai hasil yang lebih baik.
2. Diharapkan perpustakaan SMP Negeri 1 agar menambah sarana dan prasarana, agar pemustaka lebih aktif dalam mengunjungi perpustakaan.

DAFTAR PUSTAKA

- Keputusan Presiden RI ,No II. (1996). *Tentang peraturan pemerintah RI mengenai pelaksanaan Undang-undang No 4 thn 1990*. Jakarta: Perpustakaan Nasional.
- Arikunto, S. (1999). *Prosedur Penelitian*. Yogyakarta: Rineka Cipta.
- Bafadal, Ibrahim. (2010). *Promosi Jasa Perpustakaan*. Jakarta: Universitas Terbuka.
- Blasius, S. (2006). *Antalogi Kpeustakawanan Indonesia*. Jakarta: Ikatan pustakawan indonesia.
- Desmita. (2011). *Psikologi Perkembanga Peserta Didik*. Bandung: Remadja Rosda Karya.
- Djalaluddin, R. (2003). *Psikologi Komunikasi*. Bandung: Remadja Rosda Karya.
- Jasmine. (2008). *Persepsi Siswa terhadap Keefektifitas Pembelajaran*. Majene: Universitas Cokrominoto Majene.
- Mardalis. (2000). *Metode Penelitian Pendidikan*. Jakarta: Bumi Aksara.
- Mastini, H. P. (1996). *Pedoman Penyelenggara Perpustakaan Sekolah*. Jakarta: Perpustakaan Nasional.
- Mathar, Q. (2013). *Metode Penelitian Kuantitatif untuk Ilmu Perpustakaan*. Makassar: Alauddin University Press.
- Milburga, C. L. (1997). *Membina Perpustakaan Sekolah*. Yogyakarta: Kanisius.
- Mondy. (2001). *Human Recourses Manajemen*. New York: Open University Pres.
- Muliyadi, I. (2012). *Evaluasi Layanan Informasi dan Perpustakaan*. Makassar: Alauddin University Press.
- Nanang, F. (2000). *Ekonomi dan Pembiayaan Pendidikan*. Bandung: Remadja Rosda Karya.
- Nata, S. D. (2000). *Pedoman Pengelolaan Perpustakaan*. Jakarta: Perpustakaan Nasional.
- Noerhayati. (1987). *Pengelolaan perpustakaan sekolah*. Bandung : Alumni.
- Peter, F. (1999). *The Practice Of Menagemen*. New York: Harvad.
- Poerwadarminta. (2003). *Kamus Umum Bahasa Indonesia*. Jakarta: Balai Pustaka.
- Soetminah. (1999). *Perpustakaan, Kepustakawanan dan Pustakawan*. Yogyakarta: Kanisius.
- Sugiyono. (2013). *Metode Penelitian Pendidikan (Pendekatan Kuantitatif, Kualitatif, dan R&D)*. Bandung: Alfabeta.

- Sulistyo-Basuki. (1993). *Pengantar Ilmu Perpustakaan*. Jakarta: Gramedia Pustaka Utama.
- Sutarno. (2004). *Manajemen Perpustakaan : suatu pendekatan praktek*. Jakarta: Media Utama.
- Suwarno. (2010). *Ilmu Perpustakaan dan Kode Etik Pustakawan*. Yogyakarta: Ar-Ruzz Media
- Tiro, M. A. (2008). *Dasar-Dasar Statistika*. Makassar: Andira Publisher.
- Usman, H. (2009). *Metodologi Penelitian Sosial*. Jakarta: Bumi Aksara.
- Wardiman, D. (1995). *Peningkatan Sumber Daya Manusia*. Jakarta: Depdikbud.
- Yousda, A. (1993). *Penilaian dan Statistik Pendidikan*. Jakarta: Bumi Aksara.
- Yayu, Y. (1999). *Pengadaan Bahan Pustaka*. Jakarta: Universitas Terbuka.



Tabel 1. Variabel persepsi pemustaka tentang guru dan siswa terhadap perpustakaan

RESPONDEN	ITEM PERTANYAAN																				SKOR
	1	2	3	4	5	6	7	8	9	10	11	12	13	14	15	16	17	18	19	20	TOTAL
1	3	3	4	4	4	4	4	4	3	4	4	4	3	3	3	4	4	4	4	4	74
2	3	3	3	3	3	3	4	4	4	3	3	3	3	4	4	3	3	4	4	4	68
3	4	4	4	4	4	4	3	4	3	4	3	3	3	3	3	4	3	3	3	3	69
4	4	4	4	4	4	4	4	4	4	4	4	4	4	4	4	4	4	4	4	4	80
5	4	4	3	3	4	4	4	4	4	4	4	4	4	4	3	3	4	4	4	4	76
6	4	4	4	4	4	4	4	4	3	3	3	3	3	3	3	3	3	3	3	3	68
7	4	4	4	4	4	4	3	3	3	3	3	3	3	4	4	4	4	4	4	4	73
8	4	4	4	4	4	4	4	4	4	4	4	4	4	4	4	4	4	4	4	4	80
9	2	3	3	4	2	2	2	3	2	4	3	2	2	4	3	4	4	3	4	2	58
10	4	3	4	3	3	3	3	4	3	3	3	2	3	3	3	3	3	3	3	3	62
11	4	3	3	3	4	4	4	4	3	4	4	3	3	4	4	3	3	4	4	4	72
12	4	4	4	4	4	4	3	3	3	3	3	4	4	4	3	4	4	4	4	4	74
13	4	4	4	4	4	4	4	4	4	4	4	4	4	4	4	4	4	4	4	4	80
14	3	3	3	3	3	3	3	3	3	3	3	3	3	3	3	3	3	3	3	3	60
15	4	4	4	4	4	4	4	4	4	4	4	4	4	4	4	4	4	4	4	4	80
16	3	3	3	3	3	3	3	3	3	3	3	3	3	3	3	3	3	3	3	3	60
17	3	3	2	4	2	2	3	4	2	4	4	2	2	4	4	4	4	4	4	3	64
18	4	4	3	3	3	3	3	3	3	3	3	3	3	3	3	3	3	3	3	3	62
19	4	4	4	4	4	4	4	4	4	4	3	3	3	3	3	4	3	3	3	3	71
20	3	3	4	4	4	4	4	4	4	4	4	4	4	3	2	3	3	3	3	4	71
21	4	4	3	3	4	4	4	4	4	4	4	3	3	3	3	3	4	4	4	4	73
22	3	3	3	3	3	3	3	3	3	3	3	3	3	3	3	3	3	3	3	3	60
23	3	3	3	3	3	4	4	4	3	3	3	3	4	4	4	4	3	3	3	3	67
24	3	3	4	4	4	4	3	4	3	4	4	4	4	1	2	4	4	4	4	3	70
25	3	3	4	4	3	3	2	2	2	4	4	2	2	1	2	4	4	4	4	4	61
26	3	2	3	3	3	3	4	4	3	3	4	2	2	1	2	4	4	3	3	4	60
27	3	3	3	4	4	4	4	4	4	3	3	4	3	1	3	3	3	3	4	4	67

28	4	4	4	4	3	3	4	3	4	4	4	4	3	3	4	4	4	4	4	4	75
29	4	2	3	3	3	3	3	2	4	4	4	4	3	3	3	4	4	4	4	4	68
30	3	2	4	4	3	3	4	3	4	4	4	3	3	1	2	4	4	3	3	3	64
31	3	3	3	4	4	4	3	3	3	4	4	4	4	2	3	3	4	4	3	4	69
32	4	4	4	3	3	3	2	2	2	4	4	3	3	4	1	3	4	3	3	3	62
33	3	3	3	4	3	3	3	2	3	4	4	3	3	3	1	4	3	3	3	4	62
34	2	2	3	3	2	3	2	2	2	3	3	2	2	3	1	3	3	3	4	3	51
35	3	3	3	4	4	4	3	3	3	4	4	3	4	3	4	4	4	4	4	3	71
36	4	4	4	4	4	4	3	3	3	4	4	4	4	3	4	4	3	4	4	4	75
37	3	3	3	3	3	3	3	3	3	3	4	4	4	4	4	4	4	3	4	3	68
38	3	3	3	3	3	4	3	3	3	4	4	2	2	1	3	4	4	3	4	3	62
39	3	3	3	4	3	4	3	3	4	4	4	3	3	3	3	3	3	3	3	3	65
40	4	3	4	4	4	4	4	4	4	4	4	3	3	4	4	4	4	3	4	3	75
41	4	4	4	3	3	4	4	4	4	4	4	4	3	3	3	3	4	4	4	4	74
42	3	3	3	4	4	4	3	3	3	3	3	2	2	1	2	3	3	3	4	4	60
43	3	3	3	3	3	3	3	3	3	3	3	3	3	2	2	2	3	3	4	4	59
44	3	3	3	4	4	3	3	3	3	4	4	3	3	3	3	3	3	4	4	4	67
45	4	4	4	4	4	4	3	2	4	3	4	4	4	4	4	4	3	3	3	3	72
46	3	4	3	4	3	4	4	4	3	3	4	4	4	4	4	4	4	4	4	4	75
47	3	3	4	4	3	4	3	3	3	4	3	3	4	3	4	4	4	3	3	3	68
48	3	2	4	4	3	4	3	2	4	3	3	3	3	4	2	3	3	3	4	3	63
49	3	3	4	3	4	4	3	3	4	3	3	3	2	2	3	3	3	3	3	3	62
50	3	3	4	4	4	4	3	3	3	3	4	4	4	4	3	3	3	3	4	4	70
51	3	2	4	4	4	4	3	3	3	3	3	4	4	4	4	3	3	3	3	3	67
52	3	3	3	3	3	3	4	4	4	3	3	2	2	2	4	4	4	4	4	4	66
53	3	3	4	4	4	4	3	3	3	4	4	2	2	2	2	4	4	4	4	3	66
54	4	4	4	4	4	4	4	4	3	3	4	4	4	4	4	3	3	4	4	4	76
55	3	3	3	3	4	4	3	4	4	4	3	4	3	4	4	4	4	4	3	3	71
56	3	3	3	3	4	4	3	4	4	3	4	4	4	4	4	4	4	3	4	3	72
57	3	3	3	3	3	3	3	3	3	3	3	3	3	3	3	3	3	3	3	3	60

Sumber: Data diolah dengan menggunakan Ms. Excel 2010



UNIVERSITAS ISLAM NEGERI
ALAUDDIN
M A K A S S A R

KUSIONER / ANGKET

Petunjuk Pengisian Angket

1. Bacalah dengan teliti setiap pernyataan dan jawablah!
2. Jawablah sesuai dengan keadaan anda!
3. Jawablah dengan jujur !
4. Berilah tanda *checklist* (✓) pada pilihan jawaban anda

Keterangan pilihan jawaban sebagai berikut

Sangat puas (SP) Puas (P) Tidak Puas (TP) Sangat tidak puas (STP)

NAMA RESPONDEN :

PEKERJAAN :

KELAS :

PERSEPSI GURU DAN SISWA TERHADAP PERPUSTAKAAN SEKOLAH DI SMP NEGERI 1 WATANSOPPENG

NO	PERNYATAAN	JAWABAN			
		SP	P	TP	STP
1.	Kondisi ruangan di Perpustakaan SMPN 1 Watansoppeng nyaman				
2.	Sistem di Perpustakaan SMPN 1 Watansoppeng baik				
3.	Jam pelayanan di Perpustakaan SMPN 1 Watansoppeng tepat waktu				
4.	Petugas di Perpustakaan SMPN 1 Watansoppeng ramah				
5.	Ketersediaan koleksi di Perpustakaan SMPN 1 Watansoppeng memadai				
6.	Jenis koleksi yang ada di Perpustakaan SMPN 1 Watansoppeng sesuai dengan kurikulum				

7.	Jumlah koleksi di Perpustakaan SMPN 1 Watansoppeng memadai				
8.	Manajemen di Perpustakaan SMPN 1 Watansoppeng memadai				
9.	Perpustakaan SMPN 1 Watansoppeng menyediakan bahan bacaan yang update/ baru setiap semester				
10.	Koleksi tersusun dengan rapi di Perpustakaan SMPN 1 Watansoppeng				
11.	Suasana di Perpustakaan SMPN 1 Watansoppeng nyaman				
12.	Sarana dan prasarana di Perpustakaan SMPN 1 Watansoppeng sesuai dengan yang diharapkan				
13.	Kenyamanan dengan fasilitas yang tersedia di Perpustakaan SMPN 1 Watansoppeng memadai				
14.	<u>Letak</u> Perpustakaan SMPN 1 Watansoppeng sudah strategis.				
15.	Jumlah tenaga putakawan di Perpustakaan SMPN 1 Watansoppeng cukup				
16.	Kerapian koleksi di Perpustakaan SMPN 1 Watansoppeng sudah baik				
17.	Pustakawan sudah profesional dalam menjalankan tugas di Perpustakaan SMPN 1 Watansoppeng				
18.	Petugas siap membantu dalam mencari koleksi yang di butuhkan di Perpustakaan SMPN 1 Watansoppeng				
19.	Ruangan baca tertata baik dan rapi di Perpustakaan SMPN 1 Watansoppeng				
20.	Luas ruangan di Perpustakaan SMPN 1 Watansoppeng sudah baik				