

**UJI AKTIVITAS ANTIINFLAMASI GEL EKSTRAK ETANOL DAUN
BOTTO'-BOTTO' (*Chromoloena Odorata* (L) PADA TIKUS PUTIH (*Rattus
novergicus*) JANTAN YANG DIINDUKSI KARAGENAN.**



SKRIPSI

Diajukan untuk Memenuhi Salah Satu Syarat Meraih Gelar
Sarjana Farmasi Jurusan Farmasi pada Fakultas
Kedokteran dan Ilmu Kesehatan
UIN Alauddin Makassar

Oleh:

DIRGA TRI SETIA MUCHTAR
NIM. 70100112035

**FAKULTAS KEDOKTERAN DAN ILMU KESEHATAN
UNIVERSITAS ISLAM NEGERI ALAUDDIN**

2017

**UJI AKTIVITAS ANTIINFLAMASI GEL EKSTRAK ETANOL DAUN
BOTTO'-BOTTO' (*Chromolaena Odorata* (L) PADA TIKUS PUTIH (*Rattus
novergicus*) JANTAN YANG DIINDUKSI KARAGENAN.**



SKRIPSI

Diajukan untuk Memenuhi Salah Satu Syarat Meraih Gelar
Sarjana Farmasi Jurusan Farmasi pada Fakultas
Kedokteran dan Ilmu Kesehatan
UIN Alauddin Makassar

Oleh:

DIRGA TRI SETIA MUCHTAR
NIM. 70100112035

**FAKULTAS KEDOKTERAN DAN ILMU KESEHATAN
UNIVERSITAS ISLAM NEGERI ALAUDDIN**

2017

PERNYATAAN KEASLIAN SKRIPSI

Mahasiswa yang bertandatangan di bawah ini :

Nama : Dirga Tri Setia Muchtar
NIM : 70100112035
Tempat/Tanggal Lahir : Benteng Jampea, 4 Agustus 1995
Jur/Prodi/Konsentrasi : Farmasi
Alamat : Jl. Dg Tata Raya (Komp. Villa Permata Harapan C/3)
Judul : Uji Aktivitas Antiinflamasi Gel Ekstrak Etanol Daun Botto'-Botto' (*Chromoloena odorata* (L) Pada Tikus Putih (*Rattus novergicus*) Jantan yang Diinduksi Karagenan.

Menyatakan bahwa skripsi ini benar adalah hasil karya penyusun sendiri. Jika di kemudian hari terbukti bahwa ia merupakan duplikat, tiruan, plagiat, atau dibuat oleh orang lain sebagian atau seluruhnya, maka Skripsi dan gelar yang diperoleh karenanya batal demi hukum.

UNIVERSITAS ISLAM NEGERI
ALAUDDIN
M A K A S S A R

Samata-Gowa, 16 Agustus 2017

Penyusun

DIRGA TRI SETIA MUCHTAR

70100112035

PENGESAHAN SKRIPSI

Skripsi yang berjudul “Uji Aktivitas Antiinflamasi Gel Ekstrak Etanol Daun Botto’-Botto’ (*Chromolaena odorata* (L) Pada Tikus Putih (*Rattus novergicus*) Jantan yang Diinduksi Karagenan” yang disusun oleh Dirga Tri Setia Muctar, NIM: 70100112035, Mahasiswa Jurusan Farmasi Fakultas Kedokteran dan Ilmu Kesehatan UIN Alauddin Makassar, telah diuji dan dipertahankan dalam Ujian Sidang Skripsi yang diselenggarakan pada hari Rabu, 16 Agustus 2017 M yang bertepatan dengan 23 Dzulqa’idah 1438 H, dinyatakan telah dapat diterima sebagai salah satu syarat untuk memperoleh gelar Sarjana dalam Fakultas Kedokteran dan Ilmu Kesehatan, Jurusan Farmasi.

Gowa, 16 Agustus 2017 M
23 Dzulqa’idah 1438 H

DEWAN PENGUJI

Ketua : Dr. dr. H. Andi Armyn Nurdin, M.Sc. (.....)
Sekretaris : Haeria, S.Si., M.Si. (.....)
Pembimbing I : Isriany Ismail, S.Si, M.Si., Apt. (.....)
Pembimbing II : Munifah Wahyuddin, S.Farm., M.Sc., Apt. (.....)
Penguji I : Haeria, S. Si., M. Si. (.....)
Penguji II : Dr. H. Abd. Syukur Abu Bakar, I.C., M.Ag. (.....)



Dr. dr. H. Andi Armyn Nurdin, M.Sc
NIP. 19550203 198312 1 001

KATA PENGANTAR



Assalamu'alaikum Warahmatullahi Wabarakatuh

Alhamdulillah rabbil alamin, segala puji hanya milik Allah swt., Tuhan semesta alam yang telah memberi banyak berkah kepada penyusun, diantaranya keimanan dan kesehatan serta kesabaran sehingga penyusun dapat menyelesaikan skripsi ini. Hanya kepada-Nyalah penyusun menyerahkan diri dan menumpahkan harapan, semoga segala aktivitas dan produktivitas penyusun mendapatkan limpahan rahmat dari Allah swt.

Salam dan salawat kepada Nabiullah Muhammad saw., keluarga, para sahabat yang telah memperjuangkan agama Islam dan Ummat yang mengikuti ajaran-Nya hingga akhir zaman.

Skripsi dengan judul “Uji Aktivitas Antiinflamasi Gel Ekstrak Etanol Daun Botto'-Botto' (*Chromoloena odorata* (L) Pada Tikus Putih (*Rattus novergicus*) Jantan yang Diinduksi Karagenan” ini disusun sebagai salah satu syarat untuk mencapai gelar Sarjana Farmasi pada Fakultas Kedokteran dan Ilmu Kesehatan Jurusan Farmasi, Universitas Islam Negeri Alauddin Makassar dan terselesaikannya skripsi ini tentunya tak lepas dari dorongan dan uluran tangan berbagai pihak. Penyusun menyadari tentang banyaknya kendala yang dihadapi dalam penyusunan skripsi ini, karena itu pada kesempatan ini penyusun menyampaikan rasa terima kasih yang sebesar-besarnya kepada pihak-pihak yang telah membantu dalam penyusunan naskah skripsi ini, yaitu

1. Bapak Prof. Dr. H. Musafir Pababari, M.Si, Rektor UIN Alauddin Makassar

2. Bapak Dr. dr. Andi Armyn Nurdin, M.Sc., Dekan Fakultas Kedokteran dan Ilmu Kesehatan.
3. Ibu Dr. Nurhidayah, S.Kep., Ns, M.Kes, Wakil Dekan I. Ibu Dr. Andi Susilawaty, S.Si., M.Kes, Wakil Dekan II dan Bapak Prof. Dr. Mukhtar Lutfi, M.Pd., Wakil Dekan III Fakultas Kedokteran dan Ilmu Kesehatan
4. Ibu Haeria, S.Si., M.Si., Ketua Jurusan Farmasi Fakultas Kedokteran dan Ilmu Kesehatan sekaligus sebagai penguji kompetensi dan Ibu Mukhriani, S.Si, M.Si., Apt., sekretaris Jurusan Farmasi Fakultas Kedokteran dan Ilmu Kesehatan.
5. Ibu Isriany Ismail, S.Si, M.Si., Apt. pembimbing pertama atas segala arahan dan bimbingannya yang tidak bisa dinilai dengan materi dan telah meluangkan waktu, tenaga, dan pikirannya dalam membimbing penyusun sampai selesainya penyusunan skripsi ini.
6. Munifah Wahyudin, S.Farm., M.Sc., Apt. pembimbing kedua yang telah banyak berkontribusi besar dalam menyelesaikan skripsi ini.
7. Bapak Dr. H. Abd. Syukur Abu Bakar.LC.,M.Ag, penguji agama atas saran-saran konstruktif tentang keagamaan hingga skripsi ini dapat terselesaikan.
8. Orang tua tercinta ayahanda Tauhid Muchtar dan ibunda Nur Caya, yang telah banyak memberikan doa, motivasi serta pengorbanan baik moril maupun materil yang tidak terhingga kepada penyusun yang tidak akan mampu terbalaskan sampai akhir hayat dan saudara-saudaraku Achmad Renjana Muchtar dan Rezeky Cahyani Muchtar serta keluarga yang senantiasa memberikan restu dan doa'nya.
9. Bapak, Ibu Dosen, serta seluruh Staf Jurusan Farmasi atas curahan ilmu pengetahuan dan segala bantuan yang diberikan pada penyusun sejak menempuh pendidikan farmasi hingga saat ini.

10. Teman-teman Isohidris angkatan 2012.

11. Kakanda angkatan 2005, 2006, 2007, 2008, 2009, 2010, 2011 dan adinda angkatan 2013, 2014 dan 2015 serta pihak yang tidak bisa saya sebutkan satu persatu.

Akhirnya kepada Allah jualah penyusun memohon perjuangan penyusun dalam penyelesaian skripsi ini dapat menjadi amal saleh. Penyusun menyadari bahwa skripsi ini masih banyak kekurangannya, namun besar harapan, kiranya skripsi ini dapat bermanfaat bagi pengembangan ilmu pengetahuan dan bermanfaat untuk kebaikan Ummat. Semoga Allah swt., selalu melindungi kita semua. Amin ya Rabbal A'lamin.

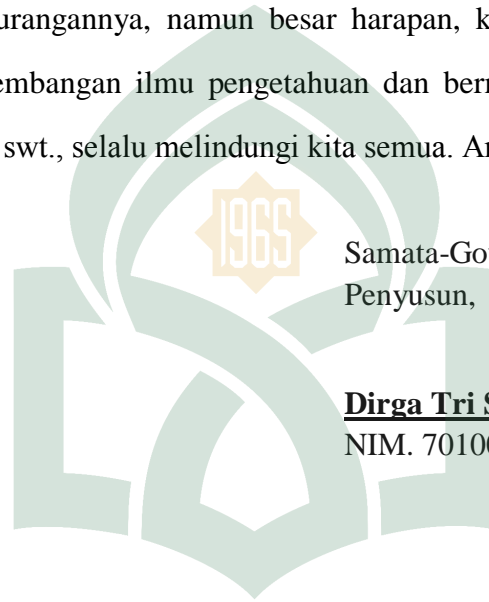

Samata-Gowa, 16 Agustus 2017
Penyusun,

Dirga Tri Setia Muchtar
NIM. 70100112035

UNIVERSITAS ISLAM NEGERI
ALAUDDIN
M A K A S S A R

DAFTAR ISI

JUDUL	i
PERNYATAAN KEASLIAN SKRIPSI	ii
PENGESAHAN	iii
KATA PENGANTAR	iv
DAFTAR ISI	vii
DAFTAR TABEL	ix
DAFTAR GAMBAR	x
DAFTAR LAMPIRAN.....	xi
ABSTRAK	xii
ABSTRACT	xiii
BAB I PENDAHULUAN	1
A. Latar Belakang Masalah	1
B. Rumusan Masalah	4
C. Definisi Operasional dan Ruang Lingkup Penelitian	4
1. Definisi Operasional	4
2. Ruang Lingkup Penelitian	5
D. Kajian Pustaka	5
E. Tujuan dan Kegunaan Penelitian.....	7
1. Tujuan Penelitian.....	7
2. Kegunaan Penelitian.....	8
BAB II TINJAUAN TEORITIS	9
A. Uraian Tumbuhan Botto'-botto'	9
B. Uraian Hewan Coba.....	12
C. Inflamasi	13
D. Antiinflamasi	14
E. Metode Pengujian	15
F. Karagenan	19
G. Gel	21

H. Tinjauan Agama	26
BAB III METODOLOGI PENELITIAN.....	35
A. Jenis dan lokasi penelitian	35
B. Pendekatan penelitian	35
C. Instrumen Penelitian	35
1. Alat yang digunakan	35
2. Bahan yang digunakan.....	36
D. Metode Pengumpulan data	36
E. Teknik Pengolahan dan Analisis Data.....	39
BAB IV HASIL DAN PEMBAHASAN	40
A. Hasil Penelitian	40
B. Pembahasan	41
BAB V PENUTUP	49
A. Kesimpulan	49
B. Saran	49
KEPUSTAKAAN	50
LAMPIRAN	53
RIWAYAT HIDUP	80



DAFTAR TABEL

Tabel	Halaman
Tabel 1. Data Biologis Tikus	12
Tabel 2. Rancangan Formula gel ekstrak daun Botto'-botto	37
Tabel 3. Hasil Ekstraksi Daun Botto'-botto	40
Tabel 4. Persentase Rata-Rata Penurunan Volume Udem Telapak Kaki Tikus	40
Tabel 5. Penurunan Volume Udem Telapak Kaki Tikus, Tikus Yang Diberikan Perlakuan Dengan Pemberian Topikal Sediaan Uji, Dibandingkan Dengan Sediaan Kontrol	41
Tabel 6. Hasil Pengukuran Rata-Rata Penurunan Volume Udem Kaki Tikus, Volume Awal, Setelah Induksi, Terapi, Dan Persen Penurunan	42
Tabel 7. Data rata-rata penurunan volume edema	60
Tabel 8. Analisis Sidik Ragam	62

UNIVERSITAS ISLAM NEGERI
ALAUDDIN
M A K A S S A R

DAFTAR GAMBAR

Gambar	Halaman
1. Rumus Struktur Kappa Karagenan	19
2. Rumus Struktur Iota Karagenan.....	20
3. Rumus Struktur Lamda Karagenan.....	20
4. Ekstraksi daun botto'-botto	58
5. Gel Ekstrak Etanol Daun Botto-botto dengan Variasi Konsentrasi.....	58
6. Uji Anti Inflamasi	59



DAFTAR LAMPIRAN

Lampiran	Halaman
1. Skema Kerja Pembuatan Ekstrak Daun Botto'-botto' (<i>Chromolaena odorata</i> L.)	53
2. Skema Kerja Pembuatan Sediaan Gel.....	54
3. Skema Penyiapan Induktor Radang	55
4. Skema Kerja Perlakuan Hewan Coba	56
5. Dokumentasi Hasil Penelitian	58
6. Analisis Statistik Pengukuran Volume Edema	60
7. Analisis Statistik Secara SPSS.....	63
8. Analisis Statistik Hubungan Volume Edema dan Waktu Penyembuhan ...	68
9. Analisis Statistik Secara SPSS Hubungan Volume Edema dan Waktu Penyembuhan	71



ABSTRAK

Judul : Uji Aktivitas Antiinflamasi Gel Ekstrak Etanol Daun Botto'-Botto' (*Chromoloena odorata* (L) pada Tikus Putih (*Rattus novergicus*) Jantan yang Diinduksi Karagenan"

Nama Mahasiswa : Dirga Tri Setia Muchtar

NIM : 70100112035

Telah dilakukan penelitian tentang Uji Aktivitas Gel Ekstrak Etanol Daun Botto'-Botto' (*Chromoloena odorata* (L) pada Tikus Putih (*Rattus novergicus*) Jantan yang Diinduksi Karagenan. Penelitian ini bertujuan untuk mengetahui aktivitas antiinflamasi gel ekstrak etanol daun botto'-botto' (*Chromolaena odorata* (L) pada tikus putih (*Rattus Novergicus*) jantan yang diinduksi karagenan dan mengetahui konsentrasi gel ekstrak etanol daun botto'-botto' (*Chromolaena odorata* (L) yang memiliki aktivitas antiinflamasi pada tikus putih (*Rattus Novergicus*) jantan yang diinduksi karagenan. Penelitian dilakukan dengan pemberian gel ekstrak etanol daun botto'-botto' pada telapak kaki kiri tikus dengan variasi konsentrasi ekstrak 0,01%, 0,1% dan 1%, Basis gel sebagai Kontrol negatif dan gel Natrium Diklofenak Voltaren® sebagai kontrol positif. Pengukuran dilakukan tiap-tiap 1 jam selama 6 jam setelah diinduksi dengan karagenan menggunakan pletismometer. Data hasil pengukuran dianalisis secara statistik dengan metode Rancangan Acak Lengkap (ANOVA). Hasil analisis menunjukkan bahwa penggunaan variasi konsentrasi ekstrak etanol daun botto'-botto' dengan kadar 0,01%, 0,1% dan 1% pada sediaan gel memiliki efek penyembuhan terhadap inflamasi, dan yang mempunyai aktivitas antiinflamasi sebanding dengan kontrol positif gel Na. Diklofenak 1% adalah gel ekstrak etanol daun botto'-botto' 1% dengan persentase penurunan volume edema 62,54%.

Kata kunci : Gel, ekstrak etanol daun botto'-botto' (*Chromolaena odorata* (L), karagenan, gel natrium diklofenak, aktivitas antiinflamasi.

UNIVERSITAS BAHANESE
ALAUDDIN
M A K A S S A R

ABSTRACT

Title of script : **Anti-Inflammatory Activity Test Of The Ethanol Extract Gel of Botto'-Botto' (*Chromoloena odorata* (L) Leaves in Carrageenan Induced Rat Paw Edema**
Name : **Dirga Tri Setia M**
NIM : **70100112035**

This research is about anti-inflammatory activity test of the ethanol extract gel of botto'-botto' (*Chromoloena odorata* (L) Leaves in Rat (*Rattus Novergicus*) at induced carrageenan. The aim of this study was to investigate the anti-inflammatory activity of the ethanol extract gel of botto'-botto' (*Chromoloena odorata* (L) leaves in rat at induced paw edema by carrageenan and to know concentration the ethanol extract gel of botto'-botto' (*Chromoloena odorata* (L) leaves have anti-inflammatory activity in carrageenan induced rat paw edema. The Research has done by giving gel of ethanol extract botto'-botto leaves in the concentration extract of 0.01%, 0,1% and 1%, gelling agent as control negative and Sodium Diclofenac gel Voltaren® as control positive. Measurements were made every hour for six hours after induction with carrageen using pletismometer. Collected data were statistically analyzed using Complete Randomized Design (RAL) ANOVA. The result showed that concentrations of 0,01%, 0,1% and 1% gel formulation has a healing effect on inflammation and which have anti-inflammatory activity comparable to the positive control Sodium Diclofenac gel 1% is ethanol extracts gel of botto'-botto leaves 1% with the percentage of 62.54% reduction in edema volume.

Keywords : *Gel, extract of botto'-botto' (*Chromoloena odorata* (l) leaves, carrageen, Sodium diclofenac gel, anti-inflammatory activity*

UNIVERSITAS ISLAM NEGERI
ALAUDDIN
M A K A S S A R

BAB I

PENDAHULUAN

A. Latar Belakang Masalah

Seiring meningkatnya keinginan masyarakat untuk menggunakan bahan alam yang terbukti dengan banyaknya produk-produk topikal berbahan aktif tanaman untuk perawatan kesehatan, kosmetik dan pencegahan penyakit maka topik penelitian bahan alam juga menjadi tidak terbatas. Hal ini sangat mendukung dalam pengembangan obat bahan alam menjadi sediaan obat yang lebih efektif digunakan bagi masyarakat Indonesia dan tentunya akan lebih ekonomis dibandingkan dengan sediaan obat sintetis yang beredar dipasaran.

Salah satu alternatif pengolahan bahan alam sebagai bahan obat adalah dengan memanfaatkan hasil metabolisme organisme hidup (tumbuhan, hewan dan mikroorganisme) berupa metabolit primer dan sekunder. Senyawa metabolit primer umumnya sama untuk setiap organisme, terdiri dari molekul-molekul besar seperti polisakarida, protein, asam nukleat, dan lemak dan berfungsi sebagai sumber energi untuk kelangsungan hidup organisme atau sebagai cadangan energi bagi organisme itu sendiri. Metabolit sekunder berupa molekul-molekul kecil, bersifat spesifik, artinya tidak semua organisme mengandung senyawa sejenis, mempunyai struktur yang bervariasi, setiap senyawa memiliki fungsi atau peranan yang berbeda-beda. Metabolit sekunder merupakan biomolekul yang dapat digunakan sebagai *lead compounds* dalam penemuan dan pengembangan obat-obat baru (Sri Atun. 2010).

Salah satu tanaman endemik Indonesia yaitu Tumbuhan botto'-botto' (*Chromolaena odorata* (L). Tumbuhan ini dianggap sebagai gulma pada padang rumput dan perkebunan dan dikategorikan sebagai gulma kelas 1 yang menjadi

prioritas untuk dikendalikan. Dibalik kerugian yang ditimbulkannya, botto'-botto' telah digunakan untuk berbagai macam penyakit, salah satunya digunakan untuk mempercepat penyembuhan beberapa jenis luka. Terkait dengan proses penyembuhan luka, secara tradisional, masyarakat Makassar menggunakan daun tanaman ini untuk beberapa jenis luka, seperti luka abrasi (lecet) atau luka insisi (tersayat), demikian pula dengan masyarakat Vietnam, menggunakan decocta daun segarnya untuk mengatasi gigitan lintah, luka bakar, infeksi kulit.

Daun tanaman botto'-botto' mengandung senyawa saponin, alkaloid, tanin, steroid, antrakuinon. Telah dilaporkan juga oleh Harborne mengandung senyawa flavonoid berupa flavonol quercetin, kaempferol dan kaempferide. Flavonoid berfungsi sebagai antiinflamasi dengan cara menghambat enzim siklooksigenase dan lipooksigenase dapat memberi harapan untuk pengobatan gejala peradangan dan alergi (Phan, 2004).

Inflamasi adalah respon sistem kekebalan tubuh terhadap infeksi dan kerusakan jaringan. Inflamasi juga terlibat dalam patogenesis penyakit arthritis, kanker, dan stroke, serta penyakit-penyakit neurodegeneratif dan kardiovaskular. Proses ini menyebabkan tanda-tanda utama inflamasi akut yakni: rubor (kemerahan), calor (panas), tumor (pembengkakan), dan dolor (nyeri) (Singh *et al*, 2007). Ketika penyembuhan selesai, proses inflamasi biasanya reda. Namun, aktivasi yang tidak tepat dari sistem imun dapat menyebabkan peradangan, terutama pada penyakit autoimun seperti *rheumatoid arthritis* (RA) (Yu SY *et al*, 2013).

Obat antiinflamasi adalah obat yang berkaitan dengan penghambatan pada manifestasi inflamasi yaitu vasodilatasi, edema dan nyeri. Obat antiinflamsi utama adalah non steroid antiinflammatory drug (NSAIDs) dan glukokotikoid. Obat

Antiinflamasi dapat digunakan secara oral maupun topikal di tempat radang. Penggunaan topikal umumnya lebih baik digunakan karena tidak melewati *first pass effect* dan tidak melewati saluran pencernaan sehingga mengurangi efek samping NSAID yang mengiritasi lambung (Agung Endro, 2011). Selain itu, penggunaan ekstrak daun botto'-botto' sebagai obat luka atau antiinflamasi belum maksimal karena penggunaannya kurang praktis jika harus disiapkan dan dioleskan langsung dalam bentuk simplisia utuh. Oleh karena itu, perlu dikembangkan menjadi sediaan farmasi sehingga penggunaannya lebih mudah dan praktis.

Salah satu bentuk sediaan topikal adalah gel. Gel mudah digunakan dan penyebarannya di kulit lebih cepat. Selain itu gel mempunyai sifat yang menyejukkan, melembabkan, mudah berpenetrasi pada kulit sehingga memberikan efek penyembuhan. Sediaan gel dapat melindungi kulit dari dehidrasi yang berlebihan. Formulasi dan pemilihan basis yang tepat pada pembuatan sediaan gel akan mempengaruhi jumlah dan kecepatan zat aktif yang akan diabsorpsi. Secara ideal, basis dan pembawa harus mudah dipakai pada kulit, tidak mengiritasi dan nyaman digunakan pada kulit (Wyatt *et al*, 2001).

Mengingat pentingnya pemanfaatan tanaman botto'-botto' (*Chromolaena odorata* (L.) serta pengembangannya dalam bentuk sediaan farmasi maka diperlukan penelitian tentang “Uji Aktivitas Antiinflamasi Gel Ekstrak Etanol Daun Botto'-Botto' (*Chromolaena Odorata* (L) pada Tikus Putih (*Rattus Novergicus*) Jantan yang Diinduksi Karagenan”.

B. Rumusan Masalah

1. Apakah gel ekstrak etanol daun botto'-botto' (*Chromolaena odorata* (L)) dapat menunjukkan aktivitas antiinflamasi pada tikus putih (*Rattus Novergicus*) jantan yang diinduksi Karagenan?

2. Berapakah konsentrasi gel ekstrak etanol daun botto'-botto' (*Chromolaena odorata* (L)) yang memiliki aktivitas antiinflamasi pada tikus putih (*Rattus Novergicus*) jantan yang diinduksi Karagenan?

3. Bagaimana tinjauan syariat Islam terhadap implementasi manfaat tanaman botto'-botto' (*Chromolaena odorata* (L)) dalam pengobatan?

C. Definisi Operasional dan Ruang Lingkup Penelitian

1. Definisi Operasional

Pada penelitian ini digunakan beberapa istilah, agar tidak terjadi kekeliruan penafsiran pembaca terhadap variable-variabel dalam judul, dengan demikian penjelasan mengenai istilah yang digunakan dalam penelitian ini adalah sebagai berikut:

a. Ekstrak merupakan suatu sediaan pekat yang diperoleh dengan mengekstraksi zat aktif dari simplisia nabati atau simplisia hewani dengan menggunakan pelarut yang sesuai.

b. Ekstraksi adalah penyarian zat-zat aktif dari bagian tanaman. Zat-zat aktif tersebut terdapat didalam sel, namun sel tanaman dan hewan berbeda ketebalannya sehingga diperlukan metode ekstraksi dengan pelarut tertentu.

c. Gel merupakan sistem semipadat terdiri dari suspensi yang dibuat dari partikel anorganik yang kecil atau molekul organik yang besar, terpenetrasi oleh suatu cairan.

- d. Inflamasi merupakan suatu mekanisme pertahanan yang dilakukan oleh tubuh untuk melawan agen asing yang masuk ke tubuh, tidak hanya itu inflamasi juga bisa disebabkan oleh cedera jaringan oleh karena trauma, bahan kimia, panas, atau fenomena lainnya.
- e. Antiinflamasi adalah sebutan untuk agen/obat yang bekerja melawan atau menekan proses peradangan.
- f. Hewan coba atau hewan laboratorium adalah hewan yang sengaja dipelihara dan diternakkan untuk dipakai sebagai hewan model, dan juga untuk mempelajari dan mengembangkan berbagai macam bidang ilmu dalam skala penelitian atau pengamatan laboratorik.
- g. Uji aktivitas merupakan uji yang digunakan untuk mengukur seberapa besar kemampuan aktivitas suatu bahan yang akan diuji.

2. Ruang Lingkup Penelitian

Ruang lingkup penelitian ini merupakan laboratorium murni yang meliputi penggunaan bahan alam berupa daun Botto'-botto' (*Chromolaena Odorata L*) yang diformulasikan dalam bentuk sediaan farmasi berupa gel dan selanjutnya diujikan pada hewan coba tikus putih (*Rattus Novergicus*) jantan yang diinduksikan lamda karagenan sebagai pemicu inflamasi.

D. Kajian Pustaka

Dalam kajian pustaka dibahas beberapa penelitian sebelumnya untuk melihat kejelasan arah, originalitas, kemanfaatan dan posisi dari penelitian ini, dibandingkan dengan beberapa temuan penelitian yang dilakukan sebelumnya.

Pada tahun 2004, Than T, Phan *et al.* melakukan penelitian yang berjudul "*Extracts from the Leaves of Chromolaena odorata "A Potential Agent for Wound*

Healing". National University of Singapore and Singapore General Hospital Singapore, Republic of Singapore. Percobaan dilakukan untuk menyelidiki efek dari ekstrak daun botto'-botto' pada penyembuhan luka dengan menggunakan metodologi yang berbeda. Menurut penelitian diatas, Ekstrak Etanol Absolut daun botto'-botto' mengandung senyawa flavonoid yang mempunyai banyak potensi untuk dikembangkan sebagai obat. Beberapa diantaranya senyawa flavonol quercetin, kaempferol dan kaempferide yang telah dilaporkan memiliki efek antiinflamasi.

Pada tahun 2013 Isriany Ismail melakukan penelitian yang berjudul "*Pengembangan Formulasi Sediaan Gel Ekstrak Daun Botto'-Botto' (Chromolaena Odorata (L.) Sebagai Obat Luka*" Fakultas Ilmu Kesehatan, Jurusan Farmasi. Universitas Islam Negeri Alauddin Makassar. Dari pengujian menunjukkan konsentrasi ekstrak daun *Chromolaena odorata (L.) King & H.E. Robins* dalam sediaan gel berpengaruh terhadap efek penyembuhan luka insisi dan luka bakar. Dalam peneltian ini digunakan etanol 96% sebagai pelarut dalam ekstraksi. Dalam pengujian, proses penyembuhan luka tampak bahwa masa berakhirnya inflamasi yang menandai dimulainya proses penyembuhan luka lebih cepat terjadi (hari ke-1) pada penggunaan gel yang mengandung ekstrak daun Botto'-botto' sebesar 1%. Berakhirnya masa inflamasi lebih cepat memungkinkan terjadi akibat adanya senyawa flavonoid yang terkandung dalam Gel.

Dari kedua penelitian yang saling berkaitan diatas, penelitian ini lebih mendalami pada Aktivitas Antiinflamasi gel ekstrak etanol Daun Botto'-Botto' (*Chromolaena Odorata (L.)*), dimana dalam penelitian ini digunakan beberapa konsentrasi ekstrak daun botto'-botto' yang diformulasikan dalam sediaan gel untuk

membuktikan efek antiinflamasi daun botto'-botto' (*Chromolaena Odorata L*) dalam sediaan gel.

E. Tujuan Penelitian

Berdasarkan dari rumusan masalah yang dikemukakan di atas, maka dapat ditetapkan tujuan dari penelitian ini, antara lain untuk:

1. Mengetahui aktivitas antiinflamasi gel ekstrak etanol daun botto'-botto' (*Chromolaena odorata* (L) pada tikus putih (*Rattus Novergicus*) jantan yang diinduksi karagenan.
2. Mengetahui konsentrasi gel ekstrak etanol daun botto'-botto' (*Chromolaena odorata* (L) yang memiliki aktivitas antiinflamasi pada tikus putih (*Rattus Novergicus*) jantan yang diinduksi karagenan.
3. Memahami tinjauan syariat Islam terhadap implementasi manfaat tanaman botto'-botto' (*Chromolaena odorata* L) dalam pengobatan.

F. Manfaat Penelitian

Setelah dilakukannya penelitian ini, tentunya akan memberikan berbagai manfaat:

1. Menambah wawasan tentang pemanfaatan bahan alam sebagai alternatif pengobatan inflamasi/bengkak.
2. Meningkatkan penggunaan ekstrak tumbuhan untuk pengobatan dalam sediaan farmasi yang lebih efektif dan ekonomis untuk digunakan oleh masyarakat Indonesia dan masyarakat Sulawesi selatan pada khususnya.
3. Menambah informasi mengenai pengembangan bahan alam menjadi sediaan farmasi yang lebih efektif digunakan dalam pengobatan.

4. Sebagai bahan referensi tanaman-tanaman obat yang bermanfaat dalam Islam untuk menunjang kesehatan.
5. Penelitian ini diharapkan dapat bermanfaat secara ilmiah dalam mengembangkan beberapa bentuk sediaan obat tradisional.
6. Hasil penelitian ini diharapkan dapat meningkatkan pemanfaatan tanaman asli daerah dan menyediakan bentuk sediaan obat yang berguna bagi masyarakat dalam mengatasi masalah kesehatannya.



BAB II

TINJAUAN TEORITIS

A. Uraian Tumbuhan Botto'-Botto' (*Chromolaena odorata* L.)

1. Klasifikasi (Anonim, 2013)

Klasifikasi tumbuhan Botto'-Botto' yaitu:

Regnum	: Plantae
Super Divisi	: Spermatophyta
Divisi	: Magnoliophyta
Kelas	: Magnoliopsida
Sub Kelas	: Asteridae
Ordo	: Asterales
Family	: Asteraceae
Genus	: Chromolaena
Spesies	: <i>Chromolaena odorata</i> (L.) King & H.E. Robins

2. Nama daerah

Chromolaena odorata (L.) dikenal di Indonesia dan negara lain dengan nama yang berbeda. Di Makassar khususnya, spesies ini dikenal dengan beberapa nama, seperti Botto'-Botto', Laruna, dan Gondrong-Gondrong. Beberapa daerah lain misalnya, memiliki nama tersendiri, Kopasanda di Maros, Ki Rinyuh di Sunda, Tekelan di Jawa, *Siam Weed* atau *Jack in the Bush* di Inggris (Prawiradiputra, 2006).

3. Morfologi

Botto'-botto' termasuk keluarga *Asteraceae* atau *Compositae*. Daunnya oval, bagian bawah lebar, makin ke ujung makin runcing. Panjang daun 6-10 cm dan lebar 3-6 cm. Tepi daun bergerigi, menghadap ke pangkal. Letak daun berhadap-hadapan.

Karangan bunga terletak di ujung cabang. Setiap karangan terdiri atas 20-35 bunga. Warna bunga putih.

Botto'-botto' berbunga pada musim kemarau, perbungaannya serentak selama 3-4 minggu. Pada saat biji masak, tumbuhan mengering. Pada saat itu biji pecah dan terbang terbawa angin. Kira-kira satu bulan setelah awal penghujan, potongan batang, cabang dan pangkal batang bertunas kembali. Biji-biji yang jatuh ke tanah mulai berkecambah sehingga dalam waktu dua bulan kecambah dan tunas-tunas telah mendominasi area.

Tanaman ini membentuk semak, Tinggi tumbuhan dewasa berkisar 3-7 meter tingginya ketika tumbuh di tempat terbuka (Phan, 2004), Batang muda berwarna hijau dan agak lunak yang kelak akan berubah menjadi coklat dan keras (berkayu) apabila sudah tua. Letak cabang biasanya berhadap-hadapan (oposit) dan jumlahnya sangat banyak. Percabangannya yang rapat menyebabkan berkurangnya cahaya matahari ke bagian bawah, sehingga menghambat pertumbuhan spesies lain, termasuk rumput yang tumbuh di bawahnya. Dengan demikian gulma ini dapat tumbuh sangat cepat dan mampu mendominasi area dengan cepat pula. Kemampuannya mendominasi area dengan cepat ini juga disebabkan oleh produksi bijinya yang sangat banyak.

Tumbuhan ini sangat cepat tumbuh dan berkembang biak. Karena cepat perkembangbiakan dan pertumbuhannya, gulma ini cepat membentuk komunitas sehingga dapat menghalangi tumbuhnya tumbuhan lain. Botto'-botto' dapat tumbuh pada ketinggian 1000-2800 m dpl, tetapi di Indonesia banyak ditemukan di dataran rendah (0-500 m dpl) seperti di kebun karet dan kelapa serta di padang penggembalaan (Prawidiputra, 2006).

4. Kandungan Kimia

Skrining fitokimia pada sampel daun botto'-botto' yang dilakukan oleh Harbone (1973) dan Sofowora (1980). Mereka menyaring beberapa senyawa kimia kelompok pada sampel, berupa alkaloid, glikosida sianogen, flavonoid (auron, kalcon, flavon, and flavonol), fitat, saponin, dan tanin. Determinasi kuantitatif pada senyawa fitat, saponin, dan tanin dipublikasi dengan metode relevan oleh Asosiasi Kimia Analisis Resmi tahun 2006 (Zachariades, 2009).

5. Kegunaan

Dilaporkan oleh Ngozi (2009) bahwa dalam pengobatan tradisional, botto'-botto' digunakan sebagai bahan alam yang berkhasiat antipasmodik, antiprotozoa, antibakteria, antifungi, antihipertensi, antiinflamasi, astringen, antitripanosoma, diuretik dan bahan hepatotropik. Penggunaan daunnya yang dibuat dalam dekokta dimanfaatkan sebagai obat batuk atau bila dicampurkan rumput lemon dan daun jambu biji berkhasiat mengobati penyakit malaria.

Flavonoid merupakan bagian penting dari diet manusia karena banyak manfaatnya bagi kesehatan. Fungsi kebanyakan flavonoid dalam tubuh manusia adalah sebagai antioksidan sehingga sangat baik untuk pencegahan kanker. Manfaat flavonoid antara lain adalah untuk melindungi struktur sel, memiliki hubungan sinergis dengan vitamin C (meningkatkan efektivitas vitamin C), antiinflamasi, mencegah keropos tulang, dan sebagai antibiotik.

Mekanisme flavonoid dalam menghambat terjadinya radang melalui dua cara yaitu menghambat asam arakhidonat dan sekresi enzim lisosom dari endothelial sehingga menghambat proliferasi dan eksudasi dari proses radang. Terhambatnya pelepasan asam arakhidonat dari sel inflamasi akan menyebabkan kurang tersedianya

subtrat arakhidonat bagi jalur siklooksigenase dan jalur lipooksigenase (Robinson, 1995). Lisosom mengandung protease dan enzim lain. Protease lisosom merupakan salah satu mediator kimiawi inflamasi yang memiliki aktivitas enzimatis langsung (Vinay dkk, 2007) sehingga penghambatan enzim ini dapat mengurangi inflamasi.

B. Uraian Hewan Coba

Hewan coba atau sering disebut dengan hewan laboratorium adalah hewan yang khusus diternakkan untuk keperluan penelitian farmakologi. Hewan laboratorium tersebut digunakan sebagai model untuk penelitian pengaruh bahan kimia atau obat pada manusia.

1. Taksonomi Tikus Putih menurut Hedrich (2006):

Kerajaan	: Animalia
Filum	: Chordata
Subfilum	: Vertebrata
Kelas	: Mamalia
Bangsa	: Rodentia
Suku	: Muridae
Marga	: Rattus
Jenis	: <i>Rattus norvegicus</i>

2. Data biologik normal

Tabel 1. Data biologik normal Tikus (Malole dan Pramono, 1989)

Konsumsi pakan perhari	5 g/100g bb
Konsumsi air minum perhari	8-11 ml/100 g bb
Diet protein	12%
Ekskresi urine perhari	5,5 ml/100 g bb
Lama hidup	2,5-3 tahun
Bobot badan dewasa:	
Jantan	200-400 g
Betina	200-250 g

Bobot lahir	5-6 g
Dewasa kelamin (jantan=betina)	50+10 hari
Siklus estrus (menstruasi)	5 hari (polyestrus)
Umur sapih	21 hari, 40-50 g
Mulai makan pakan kering	12 hari
Rasio kawin	1 jantan – 3 atau 4 betina
Jumlah kromosom	42
Suhu rektal	37,5 °C
Laju respirasi	85x/mm
denyut jantung	300-500x/mm
Pengambilan darah maksimum	5,5ml/Kg
Jumlah sel darah merah	7,2-9,6 x 10 ⁶ /μl
Kadar haemoglobin (Hb)	15,6 g/dl
Pack Cell Volume (PCV)	46%
Jumlah sel darah putih	14 x 10 ³ /μl

Tikus merupakan hewan mamalia yang mempunyai peranan penting yang baik bagi manusia untuk tujuan ilmiah karena memiliki daya adaptasi baik. Tikus yang banyak digunakan sebagai hewan model laboratorium dan peliharaan adalah tikus putih (*Rattus norvegicus*). Tikus putih memiliki beberapa keunggulan antara lain penanganan dan pemeliharaan yang mudah karena tubuhnya kecil, sehat dan bersih, kemampuan reproduksi tinggi dan masa kebuntingan singkat, serta memiliki karakteristik produksi dan reproduksi yang mirip dengan mamalia lainnya.

Kelebihan dari tikus putih sebagai binatang percobaan antara lain bersifat omnivora (pemakan segala), mempunyai jaringan yang hampir sama dengan manusia dan kebutuhan gizinya juga hampir sama dengan manusia. Selain itu dari segi ekonomi harganya murah, ukurannya kecil dan perkembangannya cepat. Tikus percobaan strain wistar yang dikembangkan secara luas sangat mudah menyesuaikan diri dengan lingkungan (Ngatijan, 2006).

C. Inflamasi

Inflamasi merupakan suatu mekanisme pertahanan yang dilakukan oleh tubuh untuk melawan agen asing yang masuk ke tubuh, tidak hanya itu inflamasi juga bisa

disebabkan oleh cedera jaringan oleh karena trauma, bahan kimia, panas, atau fenomena lainnya. Jaringan yang mengalami inflamasi tersebut melepaskan berbagai zat yang menimbulkan perubahan sekunder yang dramatis disekeliling jaringan yang normal (Mycek, *et al.* 2001).

Tanda klasik umum yang terjadi pada proses inflamasi yaitu rubor (kemerahan), tumor (pembengkakan), calor (panas setempat yang berlebihan), dolor (rasa nyeri), dan *functiolaesa* (gangguan fungsi/kehilangan fungsi jaringan yang terkena) (Katzung, 2006).

Inflamasi (radang) biasanya dibagi dalam 3 fase: inflamasi akut, respon imun, dan inflamasi kronis. Inflamasi akut merupakan proses respon awal terhadap cedera jaringan, hal tersebut terjadi melalui rilisnya autacoid. Serta umumnya didahului oleh pembentukan respon imun. Respon imun terjadi bila sejumlah sel yang mampu menimbulkan kekebalan diaktifkan untuk merespon organisme asing atau substansi antigenic yang terlepas selama respon terhadap inflamasi akut serta kronis. Akibat respon imun bagi tuan rumah mungkin menguntungkan, seperti bilamana ia menyebabkan organisme penyerang menjadi difagositosis atau dinetralisir. Inflamasi kronis melibatkan keluarnya sejumlah mediator yang tidak menonjol pada respon akut. salah satu dari kondisi yang melibatkan mediator-mediator ini adalah arthritis rheumatoid (katzung, 2006).

D. Antiinflamasi

Antiinflamasi adalah sebutan untuk agen/obat yang bekerja melawan atau menekan proses peradangan. Terdapat tiga mekanisme yang digunakan untuk menekan peradangan yaitu pertama penghambatan enzim siklooksigenase. Siklooksigenase mengkatalisa sintesis pembawa pesan kimia yang poten yang disebut

prostaglandin, yang mengatur peradangan, suhu tubuh, analgesia, agregasi trombosit dan sejumlah proses lain. Mekanisme kedua untuk mengurangi peradangan melibatkan penghambatan fungsi-fungsi imun. Dalam proses peradangan, peran prostaglandin adalah untuk memanggil sistem imun. Infiltrasi jaringan lokal oleh sel imun dan pelepasan mediator kimia oleh sel-sel seperti itu menyebabkan gejala peradangan (panas, kemerahan, nyeri). Mekanisme ketiga untuk mengobati peradangan adalah mengantagonis efek kimia yang dilepaskan oleh sel-sel imun. Histamin, yang dilepaskan oleh sel mast dan basofil sebagai respon terhadap antigen, menyebabkan peradangan dan konstiksi bronkus dengan mengikat respon histamine pada sel-sel bronkus (Olson, 2004).

E. Metode Pengujian

Metode pengujian efek antiinflamasi suatu bahan calon obat dilakukan berdasarkan kemampuan obat uji mengurangi atau menekan derajat edema pada hewan percobaan. Induksi edema dilakukan pada kaki hewan percobaan, dengan cara menyuntikan larutan albumin putih telur secara intraplantar. Kemudian obat diberikan secara topikal. Ukuran edema kaki tikus diukur dengan alat yang bekerja berdasarkan hukum Arhimedes pletismometer) (Widysusanti, dkk, 2011).

Perbedaan metode pengujian terletak pada cara menginduksi edema pada hewan percobaan, yaitu induksi secara kimia (menggunakan berbagai bahan kimia dan berbagai cara pemberian induktor), secara fisika (penyinaran radiasi ultraviolet) secara mekanik dan induksi oleh mikroba (Widysusanti, dkk, 2011).

Efek antiinflamasi obat uji ditunjukkan oleh kemampuannya mengurangi edema yang diinduksi pada kaki hewan uji (Widysusanti, dkk, 2011).

1. Metode-Metode Uji Antiinflamasi (Alfi Inayati, 2010).

a. Metode pembentukan edema buatan

Metode ini didasarkan pengukuran volume dari edema buatan. Volume udem diukur sebelum dan sesudah pemberian bahan uji. Contoh iritan yang dipakai adalah formalin, kaolin, ragi, dan dekstran. Iritan yang umum digunakan dan memiliki kepekaan yang tinggi adalah karagen.

b. Metode pembentukan eritema

Metode ini didasarkan pengamatan secara visual terhadap eritema pada kulit hewan yang telah dicukur bulunya. Eritema dibentuk akibat iritasi inar UV selama 20 detik sehingga terjadi vasodilatasi yang diikuti dengan meningkatnya permeabilitas pembuluh darah dan leukositosis lokal. Dua jam kemudian eritema yang terbentuk diamati.

c. Metode iritasi dengan panas

Metode ini berdasarkan luas radang dan berat edema yang terbentuk setelah diiritasi dengan panas. Mula-mula hewan diberi zat pewarna tripan biru yang disuntikkan secara IV, dimana zat ini akan berikatan dengan albumin plasma. Kemudian pada daerah penyuntikan tersebut dirangsang dengan panas yang cukup tinggi. Panas menyebabkan pembebasan histamine endogen sehingga timbul inflamasi. Zat warna akan keluar dari pembuluh darah yang mengalami dilatasi bersama-sama dengan albumin plasma sehingga jaringan yang meradang kelihatan berwarna. Penilaian derajat inflamasi diketahui dengan mengukur luas radang akibat perembesan zat ke jaringan yang meradang. Pengukuran juga dapat dilakukan dengan menimbang edema yang terbentuk, dimana jaringan yang meradang dipotong kemudian ditimbang.

d. Metode pembentukan kantong granuloma

Metode ini berdasarkan volume pengukuran eksudat yang terbentuk di dalam kantong granuloma. Mula-mula benda berbentuk pellet yang terbuat dari kapas yang ditanam dibawah kulit abdomen hewan coba menembus linia alba. Respon yang terjadi berupa gejala iritasi, migrasi leukosit dan makrofag ke tempat radang yang mengakibatkan kerusakan jaringan dan timbullah granuloma.

e. Metode iritasi pleura

Metode ini berdasarkan pengukuran volume eksudat yang terbentuk karena iritasi dengan induktor radang. Adanya aktivitas obat yang diuji ditandai dengan berkurangnya volume eksudat. Obat diberikan secara oral. Satu jam kemudian disuntik dengan induktor radang seperti formalin. Setelah 24 jam hewan dibunuh dengan eter lalu rongga pleura dibuka dan volume eksudat inflamasi diukur.

f. Metode penumpukan Kristal synovitis

Pada percobaan ini telapak kaki hewan coba disuntik dengan suspensi ragi brewer dalam larutan metil selulosa secara subkutan. Akibat penyuntikan ini menyebabkan suhu rectal lebih kurang 2°C atau lebih. Pada waktu 18 jam setelah penyuntikan diberikan obat secara oral dan suhu rectal diukur dalam selang waktu 30 menit.

2. Bahan Penginduksi

Bahan yang dapat digunakan sebagai penginduksi antara lain (Widysusanti, dkk, 2011):

a. Complete Freund's Adjuvant

Complete Freund's Adjuvant adalah emulsi air dalam minyak yang mengandung *Mycobacterium butyricum* yang digunakan untuk meningkatkan antigen

dan menstimulasi respon imun yang lebih baik dibandingkan dengan antigen saja. Injeksi CFA pada hewan percobaan akan memberikan respon inflamasi yang sangat keras. Untuk itu, pada percobaan antiinflamasi injeksi pada telapak kaki dibenarkan secara ilmiah jika hanya diberikan pada satu kaki saja pada tiap percobaan.

b. Karagen

Karagen adalah senyawa polisakarida yang berasal dari rumput laut *Chondrus crispus*. Karagen diperoleh sebagai hasil ekstraksi karaginofit dengan air dan larutan alkali. Proses ekstraksi karagen dilakukan melalui proses modifikasi dengan alkali, filtrasi, presipitasi atau koagulasi dengan alkohol, pengeringan dan terakhir penghancuran menjadi tepung karagen.

c. Albumin putih telur

Albumin merupakan jenis Protein terbanyak di dalam plasma yang mencapai kadar 60%. Manfaatnya untuk pembentukan jaringan sel baru. Didalam ilmu kedokteran, albumin ini dimanfaatkan untuk mempercepat Pemulihan jaringan sel tubuh yang rusak. Albumin juga berperan mengikat obat-obatan serta logam berat yang tidak mudah larut dalam darah. Albumin adalah istilah untuk suatu jenis protein yang larut dalam air. Albumin dapat ditemukan dalam putih telur dan darah manusia. Secara teknis albumin putih telur dikenal sebagai ovalbumin.

d. Venomular

Venom merupakan zat yang diperoleh dari spesimen *B. asper* dewasa yang berada di bagian Pacific Costa Rica dan hidup di kolam lebih dari 40 individu. Pada kondisi dingin venom dapat bertahan pada suhu -200 C' Venom memediasi enzim cyclooxygenase produksi eucosanoid lipooxygenase dan mengaktivasi alfa I dan 2 reseptor adrenergik.

F. Karagenan

Iritan yang digunakan untuk pengujian efek antiinflamasi beragam jenisnya, satu diantaranya adalah karagenan. Karagenan merupakan polisakarida hasil ekstraksi rumput laut dari family *Eucheuma*, *Chondrus*, dan *Gigartina*. Bentuknya berupa serbuk berwarna putih hingga kuning kecoklatan, ada yang berbentuk butiran kasar hingga serbuk halus, tidak berbau, serta memberi rasa berlendir di lidah. Berdasarkan kandungan sulfat dan potensi pembentukan gelnnya, karagenin dapat dibagi menjadi tiga jenis, yaitu lamda karagenin, iota karagenin, dan kappa karagenin. Ketiga karagenin ini memiliki sifat larut dalam air bersuhu 80°C (Rowe, Paul, & Marian, 2009).

1. Kappa karagenan

Kappa karagenan terdiri dari unit D -galaktosa-4-sulfat dan 3,6- anhidro-D-galaktosa. Karagenan juga sering mengandung D-galaktosa-6 sulfat ester dan 3,6-anhidro-D-galaktosa 2-sulfat ester. Adanya gugusan 6-Sulfat dapat menurunkan daya gelasi dari karagenan, tetapi dengan pemberian alkali mampu menyebabkan transeliminasi gugusan 6-sulfat, sehingga menghasilkan bentuk 3,6-anhidro-D-galaktosa. Dengan demikian derajat keseragaman molekul meningkat dan daya gelasinya juga bertambah.

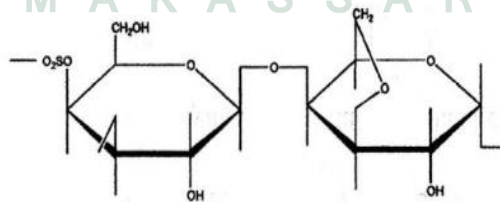

Gambar 1. Rumus struktur Kappa Karagenan (Rowe, 2009).

2. Iota karagenan

Iota karagenan ditandai dengan adanya 4 -sulfat ester pada setiap residu D galaktosa dan gugusan 2-sulfat ester pada setiap gugusan 3,6-anhidro-D- galaktosa. Gugusan 2-sulfat ester tidak dapat dihilangkan oleh proses pemberian alkali seperti halnya kappa karagenan.

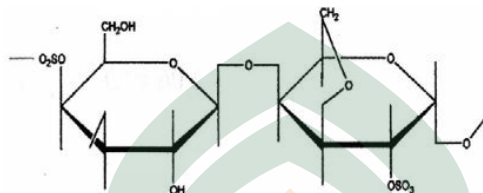

Gambar 2. Rumus struktur Iota Karagenan (Rowe, 2009).

3. Lamda karagenan

Lamda karagenan berbeda dengan kappa dan iota karagenan, karena memiliki sebuah residu disulphated α -(1,4)-D-galaktosa.

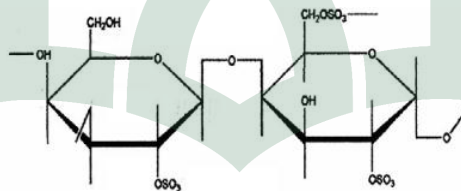

Gambar 3. Rumus struktur Lamda Karagenan (Rowe, 2009).

Karagenan berperan dalam pembentukan udem dalam model inflamasi akut (Singh, *et al.* 2008). Karagenan dipilih karena dapat melepaskan prostaglandin setelah disuntikkan ke hewan uji. Penggunaan karagenan sebagai penginduksi radang memiliki beberapa keuntungan antara lain tidak meninggalkan bekas, tidak menimbulkan kerusakan jaringan dan memberikan respon yang lebih peka terhadap obat antiinflamasi dibanding senyawa iritan lainnya (Siswanto dan Nurulita, 2005).

Pada proses pembentukan edema, karagenan akan menginduksi cedera sel dengan dilepaskannya mediator yang mengawali proses inflamasi. Edema yang

disebabkan induksi karagen dapat bertahan selama 6 jam dan berangsur-angsur berkurang dalam waktu 24 jam. Edema yang disebabkan oleh injeksi karagen diperkuat oleh mediator inflamasi terutama PGE1 dan PGE2 dengan cara menurunkan permeabilitas vaskuler. Apabila permeabilitas vaskuler turun maka protein-protein plasma dapat menuju ke jaringan yang luka sehingga terjadi edema (Corsini dkk, 2005).

G. Gel

1. Definisi Gel

Gel, kadang-kadang disebut Jeli, merupakan sistem semipadat terdiri dari suspensi yang dibuat dari partikel anorganik yang kecil atau molekul organik yang besar, terpenetrasi oleh suatu cairan (Kemenkes, 2014).

Gel merupakan suatu sistem semi padat dimana fase cair dibatasi oleh jaringan tiga dimensi, antara matriks yang saling terkait dan bersilangan (Niazi, 2004).

Sifat dan Karakteristik gel antara lain (Lachman, 2007):

- a. Zat pembentuk gel yang ideal untuk sediaan farmasi dan kosmetik ialah inert, aman dan tidak bereaksi dengan komponen lain.
- b. Pemilihan bahan pembentuk gel harus dapat memberikan bentuk padatan yang baik selama penyimpanan tapi dapat rusak segera ketika sediaan diberikan kekuatan atau daya yang disebabkan oleh pengocokan dalam botol, pemerasan tube, atau selama penggunaan topikal.
- c. Karakteristik gel harus disesuaikan dengan tujuan penggunaan sediaan yang diharapkan.

- d. Penggunaan bahan pembentuk gel yang konsentrasinya sangat tinggi atau BM besar dapat menghasilkan gel yang sulit untuk dikeluarkan atau digunakan.
- e. Gel dapat terbentuk melalui penurunan temperatur, tapi dapat juga pembentukan gel terjadi setelah pemanasan hingga suhu tertentu. Contoh polimer seperti MC, HPMC dapat terlarut hanya pada air yang dingin yang akan membentuk larutan yang kental dan pada peningkatan suhu larutan tersebut akan membentuk gel.

Idealnya pemilihan *gelling agent* dalam sediaan farmasi dan kosmetik harus inert, aman, tidak bereaksi dengan komponen lain. Penambahan *gelling agent* dalam formula perlu dipertimbangkan yaitu tahan selama penyimpanan dan tekanan tube selama pemakaian topikal. Beberapa gel terutama polisakarida alami peka terhadap derajat mikrobial. Penambahan bahan pengawet perlu untuk mencegah kontaminasi dan hilangnya karakter gel dalam kaitannya dengan mikrobial (Lachman, 2007).

Idealnya pemilihan *gelling agent* dalam sediaan farmasi dan kosmetik harus inert, aman, tidak bereaksi dengan komponen lain. Penambahan *gelling agent* dalam formula perlu dipertimbangkan yaitu tahan selama penyimpanan dan tekanan tube selama pemakaian topikal. Beberapa gel terutama polisakarida alami peka terhadap derajat mikrobial. Penambahan bahan pengawet perlu untuk mencegah kontaminasi dan hilangnya karakter gel dalam kaitannya dengan mikrobial (Lachman, 2007).

2. Komposisi Gel

- a. Basis gel

Berdasarkan komposisinya, basis gel dapat dibedakan menjadi basis gel hidrofobik dan basis gel hidrofilik (Ansel, 2008)

1) Basis gel hidrofobik.

Basis gel hidrofobik terdiri dari partikel-partikel anorganik. Apabila ditambahkan ke dalam fase pendispersi, bilamana ada, hanya sedikit sekali interaksi antara kedua fase. Berbeda dengan bahan hidrofilik, bahan hidrofobik tidak secara spontan menyebar, tetapi harus dirangsang dengan prosedur yang khusus. Basis gel hidrofobik antara lain petrolatum, *mineral oil*/gel polyethilen, plastibase, alumunium stearat, dan carbowax (Voight, 1995).

2) Basis gel hidrofilik

Basis gel hidrofilik umumnya adalah molekul-molekul organik yang besar dan dapat dilarutkan atau disatukan dengan molekul dari fase pendispersi. Istilah hidrofilik berarti suka pada pelarut. Pada umumnya karena daya tarik menarik pada pelarut dari bahan-bahan hidrofilik kebalikan dari tidak adanya daya tarik menarik dari bahan hidrofobik, sistem koloid hidrofilik biasanya lebih mudah untuk dibuat dan memiliki stabilitas yang lebih besar (Ansel, 2008). Basis gel hidrofilik antara lain bentonit, tragakan, derivat selulosa, karbomer, polivinil alkohol, alginat (Voight, 1995).

Karbomer adalah polimer *carboxyvinyl* yang memiliki berat molekul yang besar. Secara relative karbomer dapat membentuk gel dengan konsentrasi yang rendah. Karbomer digunakan sebagian dalam formulasi sediaan cair atau semisolid sebagai pensuspensi atau peningkat viskositas. Karbomer biasanya digunakan dalam cream, gel, salep untuk preparat mata, rektal, dan sediaan topikal (Rowe, 2009).

Bentonit adalah alumunium silikat hidrat yang digunakan terutama pada formulasi suspensi, gel, dan untuk sediaan topical. Bentonit juga digunakan sebagai

serbuk suspensi dalam sediaan cair dan sebagai pengemulsi minyak dalam air (O/W). (Rowe, 2009).

Derivate selulosa digunakan sebagai *gelling agent* baik yang sintetik maupun semisintetik. Kelarutan derivat selulosa dalam air berbeda-beda. Contoh dari derivate selulosa adalah metilselulosa, natrium karboksimetilselulosa, hidroksipropil metilselulosa (*hypromellose*), hidroksietilselulosa, dan mikrokristalin selulosa (Lund, 1994).

Hidroksipropil metilselulosa (HPMC) merupakan salah satu bahan yang bisa digunakan sebagai basis gel. HPMC merupakan serbuk putih atau putih kekuningan, tidak berbau, dan tidak berasa, larut dalam air dingin, membentuk cairan yang kental, praktis tidak larut dalam kloroform, etanol (95%), dan eter. HPMC mempunyai pH 5,5-8,0 biasanya digunakan sebagai emulgator, suspending agent, dan stabilizing agent dalam sediaan salep dan gel topikal (Rowe, 2009).

HPMC digunakan sebagai pembentuk gel pada produk farmasi dengan konsentrasi 2-10% (Ofner, 2007).

Hasil penelitian Madan dan Singh (2010) menyebutkan bahwa basis HPMC memiliki kemampuan daya sebar yang lebih baik dari karbopol, metilselulosa dan sodium alginat, sehingga mudah diaplikasikan ke kulit. gel yang baik mempunyai waktu penyebaran yang singkat.

Gel hidrofilik umumnya mengandung komponen bahan pembengkak, air, penahan lembab dan bahan pengawet (Voigt, 1995).

Keuntungan gel hidrofilik antara lain: daya sebar pada kulit baik, efek dingin yang ditimbulkan akibat lambatnya penguapan air pada kulit, tidak menghambat fungsi fisiologis kulit khususnya *respiratio sensibilis* oleh karena tidak

melapisi permukaan kulit secara kedap dan tidak menyumbat pori-pori kulit, mudah dicuci dengan air dan memungkinkan pemakaian pada bagian tubuh yang berambut dan pelepasan obatnya baik (Voigt, 1995).

b. Humektan (Penahan lembab)

Humektan digunakan untuk mengurangi kehilangan air pada sediaan semisolid. Pemilihan humektan tidak didasarkan hanya pada pengaruhnya terhadap disposisi air tetapi juga memberikan efek terhadap viskositas dan konsistensi dari produk akhir. Penahan lembab yang ditambahkan, yang juga berfungsi sebagai pembuat lunak harus memenuhi berbagai hal. Pertama, harus mampu meningkatkan kelembutan dan daya sebar sediaan, kedua melindungi dari kemungkinan menjadi kering. Sebagai penahan lembab dapat digunakan gliserol, sorbitol, etilen glikol dan propilen glikol dalam konsentrasi 10-20% (Voigt, 1995).

Gliserin digunakan dalam sediaan oral, ophthalmic, topical, dan parenteral. Juga digunakan dalam kosmetik dan tambahan makanan. Pada sediaan farmasi biasanya digunakan sebagai humektan dan pelembut. Konsentrasi yang digunakan sampai 30% (Rowe, 2009).

c. Pengawet (*Preservatives*)

Disebabkan oleh tingginya kandungan air pada gel, sediaan ini dapat mengalami kontaminasi mikrobial, yang secara efektif dapat dihindari dengan penambahan bahan pengawet (Voigt, 1995).

Pengawet seharusnya tidak toksik dan tidak memberikan reaksi alergi, dan memiliki kemampuan sebagai bakterisid daripada bakteriostatik. Berikut adalah pengawet yang secara luas digunakan pada krim, gel, dan salep yaitu kloroform: asam organic, contohnya, asam benzoate, dan asam sorbat: senyawa ammonium kuartener,

contohnya cetrimide, dan ester hidroksibenzoat seperti metil paraben, etil paraben, propil paraben dan butyl paraben (Lund, 1994).

Metil paraben digunakan sebagai pengawet pada kosmetik, makanan, dan sediaan farmasetik. Memiliki pemerian, serbuk putih, berbau, higroskopik, dan mudah larut dalam air. Dapat digunakan sendiri, kombinasi dengan pengawet paraben lain atau dengan antimikroba lainnya. Konsentrasi sebagai pengawet 0,02-0,3% (Rowe, 2009).

Metil paraben, rumus molekulnya adalah $C_8H_{18}O_3$, berat molekulnya 76,09. Pemerian serbuk hablur, putih, hampir tidak berbau, tidak mempunyai rasa, kemudian agak membakar diikuti rasa tebal. Kelarutan larut dalam 500 bagian air, dalam 20 bagian air mendidih, dalam 3,5 bagian etanol (95%) P dan dalam 3 bagian aseton p, mudah larut dalam eter p dan dalam larutan alkali hidroksida, larut dalam 60 bagian gliserol p panas dan dalam 40 bagian minyak lemak nabati panas, jika didinginkan larutan tetap jernih. Range metil paraben sebagai pengawet antiseptik dan sediaan farmasi lainnya adalah 0,02-0,3%. Metil paraben disimpan dalam wadah, larut berair pada pH 3, dapat disterilkan pada suhu $120^{\circ}C$ selama 20 menit mengubah posisinya (Rowe, 2009).

H. Tinjauan Agama Tentang Islam dan Kesehatan

Kehidupan manusia yang begitu kompleks akan mendapat hidayah bila umat manusia berpegang teguh pada ajaran agama Islam. Ajaran islam ada 2 sumber yaitu Al-quran dan Hadist, apabila umat islam berpegang teguh kepada keduanya, maka dijamin oleh Nabi Muhammad saw. Tidak sesat selama-lamanya. Sebagaimana sabda Rasulullah saw:

عَنْ كَثِيرِ بْنِ عَبْدِ اللَّهِ عَنْ أَبِيهِ عَنْ جَدِّهِ قَالَ: قَالَ رَسُولُ صَلَّى اللَّهُ عَلَيْهِ وَسَلَّمَ: تَرَكْتُ فِيكُمْ أَمْرَيْنِ

تَضِلُّوَالْنَ مَا ا تَمَسَّكْتُمْ بِهِمَا: كِتَابَ اللّٰهِ سُنَّةَ وَ نَبِيِّهِ (ابن عبد البر)

Artinya:

Dari Katsir bin Abdullah dari ayahnya dari kakeknya RA, ia berkata : Rasulullah SAW pernah bersabda : “Aku telah meninggalkan pada kamu sekalian dua perkara yang kamu tidak akan sesat selama kamu berpegang teguh kepada keduanya, yaitu : Kitab Allah dan Sunnah Nabi-Nya”. [HR. Ibnu Abdil Barr]

Peradaban Islam dikenal sebagai perintis dalam bidang farmasi. Para ilmuwan Muslim pada kejayaan Islam sudah berhasil menguasai riset ilmiah mengenai komposisi, dosis, penggunaan, dan efek dari obat-obat sederhana dan campuran. Selain menguasai bidang farmasi, masyarakat muslim pun tercatat sebagai peradaban pertama yang memiliki apotek atau toko obat (Masood, 2009).

Obat setiap penyakit itu diketahui oleh orang yang ahli di bidang pengobatan, dan tidak diketahui oleh orang yang bukan ahlinya. Oleh karena itu Allah swt. menghendaki agar pengobatan itu dipelajari oleh ahlinya agar sesuai dengan penyakit yang akan diobati sehingga akan mendorong kesembuhan.

Allah Swt. berfirman dalam QS. Asy Syu'ara / 26: 80).

UNIVERSITAS ISLAM  وَإِذَا مَرَضْتُ فَهُوَ يَشْفِينِ

Terjemahnya:

Dan apabila aku tertimpa sakit, maka Dialah yang menyembuhkan diriku (Kementerian Agama, 2013).

Ayat tersebut menjelaskan kepada manusia untuk terus berusaha meski Allah swt. yang menentukan hasilnya. Seperti di dalam dunia kesehatan, jika suatu penyakit menyerang dianjurkan untuk mencari pengobatan apakah itu menggunakan obat tradisional maupun obat sintetik karena berobat adalah salah satu bentuk usaha untuk mencapai kesembuhan.

Keanekaragaman hayati tanaman obat yang dimiliki Indonesia merupakan sumber daya yang cukup potensial untuk dimanfaatkan dan dikembangkan oleh masyarakat sebagai bahan baku obat tradisional. Hal ini ditunjang dengan penggunaan obat di masyarakat yang memiliki kecenderungan untuk kembali ke alam dengan memanfaatkan berbagai tanaman obat, karena obat sintesis dirasakan terlalu mahal dengan efek samping yang cukup besar, sehingga konsumsi obat tradisional di Indonesia semakin meningkat (Hendri Wasito, 2008).

Tumbuhan dipandang sebagai pelindung yang selektif dari hal yang membahayakan. Setiap tumbuhan atau rerumputan pada dasarnya merupakan apotek lengkap yang menyediakan zat-zat penting dengan banyak spesies yang telah diciptakan oleh Allah swt. berdasarkan pada hikmah dan ketetapanNya. Dan bukankah ini membuka mata dan pikiran kita atas ciptaan Allah swt. yang memiliki banyak manfaat dan tidak tercipta sia-sia. Sebagaimana firman Allah swt. dalam Q.S Ali- Imran/3 : 191.

الَّذِينَ يَذْكُرُونَ اللَّهَ قِيَمًا وَفُعُودًا وَعَلَىٰ جُنُوبِهِمْ وَيَتَفَكَّرُونَ فِي خَلْقِ السَّمٰوٰتِ
وَالْاَرْضِ رَبَّنَا مَا خَلَقْتَ هٰذَا بَطِيْلًا سُبْحٰنَكَ فَقِنَا عَذَابَ النَّارِ ﴿١٩١﴾

Terjemahnya:

(yaitu) orang-orang yang mengingat Allah sambil berdiri atau duduk atau dalam keadaan berbaring dan mereka memikirkan tentang penciptaan langit dan bumi (seraya berkata): "Ya Tuhan Kami, Tiadalah Engkau menciptakan ini dengan sia-sia, Maha suci Engkau, Maka peliharalah Kami dari siksa neraka (Kementerian Agama, 2013).

Demikian arahan berfikir akan ciptaan Allah swt. yang berguna bagi manusia. Tumbuhan setidaknya memiliki fungsi sebagai obat dengan khasiat yang berbeda dan beraneka macam mulai dari akar, batang, daun, buah, biji, dan bunga, secara

keseluruhan memiliki khasiat dan kandungan zat aktif yang berbeda-beda. Sebagaimana firman Allah swt. dalam Q.S Al-An'am/6: 99.

وَهُوَ الَّذِي أَنْزَلَ مِنَ السَّمَاءِ مَاءً فَأَخْرَجْنَا بِهِ نَبَاتَ كُلِّ شَيْءٍ فَأَخْرَجْنَا مِنْهُ خَضِرًا نُخْرَجُ مِنْهُ حَبًّا مُتَرَاكِبًا وَمِنَ النَّخْلِ مِنَ النَّخْلِ مِنْ طَلْعِهَا قِنْوَانٌ دَانِيَةٌ وَجَنَّاتٍ مِّنْ أَعْنَابٍ وَالزَّيْتُونَ وَالرُّمَّانَ مُشْتَبِهًا وَغَيْرَ مُتَشَبِهٍ انظُرُوا إِلَى ثَمَرِهِ إِذَا أَثْمَرَ وَيَنْعِهِ إِنَّ فِي ذَلِكُمْ لَآيَاتٍ لِّقَوْمٍ يُؤْمِنُونَ

Terjemahnya:

Dan Dialah yang menurunkan air hujan dari langit, lalu Kami tumbuhkan dengan air itu dengan segala macam tumbuh-tumbuhan Maka Kami keluarkan dari tumbuh-tumbuhan itu tanaman yang menghijau. Kami keluarkan dari tanaman yang menghijau itu butir yang banyak, dan dari mayang mayang kurma mengurai tangkai-tangkai yang menjulai, dan kebun-kebun anggur, dan (kami keluarkan pula) zaitun dan delima yang serupa dan yang tidak serupa. Perhatikanlah buahnya diwaktu pohonnya berbuah, dan (perhatikan pulalah) kematangannya. Sesungguhnya pada yang demikian itu ada tanda-tanda (kekuasaan Allah) bagi orang-orang yang beriman (Kementerian Agama, 2013).

Ayat ini menguraikan kumpulan hal-hal yang terbentang di bumi, seperti pertumbuhan biji atau benih atau yang berkaitan dengan langit seperti matahari dan bulan serta dampak peredarannya yang menghasilkan antara lain malam dan siang. Bermula dengan menegaskan bahwa *Dan Dia* juga bukan selain-Nya yang telah menurunkan air, yakni dalam bentuk hujan yang deras dan banyak dari langit, lalu kami, yakni Allah swt. mengeluarkan, yakni menumbuhkan disebabkan olehnya, yakni akibat turunnya air itu, segala macam tumbuh-tumbuhan, maka kami keluarkan darinya, yakni dari tumbuh-tumbuhan itu, tanaman yang menghijau (Shihab, 2010).

Untuk lebih menjelaskan kekuasaan-Nya ditegaskan lebih jauh bahwa, kami keluarkan darinya, yakni tanaman yang menghijau itu, butir yang saling bertumpuk, yakni banyak padahal sebelumnya ia hanya satu biji atau benih.

Selanjutnya Allah swt. memberi contoh dengan mendahulukan menyebut sesuatu yang berkaitan dengan butir yaitu bahwa dan dari *mayang*, yakni pucuk kurma, *mengurai tangkai-tangkai yang menjulai*, yang mudah dipetik dan *kebun-kebun anggur*, dan kami keluarkan pula zaitun dan delima yang serupa bentuk buahnya dan *tidak serupa kurma* dan kegunaannya. *Perhatikanlah buah yang dihasilkan dengan penuh penghayatan guna menemukan pelajaran melalui beberapa fase diwaktu pohonnya berbuah*, dan perhatikan pula proses kematangannya yang melalui beberapa fase *Sesungguhnya pada yang demikian itu ada tanda-tanda kekuasaan Allah bagi orang-orang yang beriman* (Shihab, 2010).

Dalam komentarnya tentang ayat ini, kitab al-Muntakhab fi al-tafsir yang ditulis oleh sejumlah pakar mengemukakan bahwa ayat tentang tumbuh-tumbuhan ini menerangkan penciptaan buah yang tumbuh dan berkembang melalui beberapa fase hingga sampai pada fase kematangan. Pada saat mencapai fase kematangan itu, suatu jenis buah mengandung komposisi zat gula, minyak, protein, berbagai zat karbohidrat, dan zat tepung. Semua itu terbentuk atas bantuan cahaya matahari yang masuk melalui klorofil yang pada umumnya terdapat pada bagian pohon yang berwarna hijau terutama pada daun. Daun itu ibarat pabrik yang mengolah komposisi tadi untuk didistribusikan kebagian-bagian pohon yang lain, termasuk biji dan buah (Shihab, 2010).

Dari kedua ayat diatas dapat dipahami adanya perintah kepada manusia untuk memperhatikan bumi, yang mana dapat diartikan sebagai perintah untuk meneliti dan menemukan kegunaan-kegunaan dari tumbuhan yang ada tersebut. Tumbuhan yang baik dalam hal ini adalah tumbuh-tumbuhan yang bermanfaat bagi makhluk hidup, termasuk tumbuhan yang dapat digunakan sebagai pengobatan. Tumbuhan yang

bermacam-macam jenisnya dapat digunakan sebagai obat berbagai penyakit dan ini merupakan anugerah Allah Swt. yang harus dipelajari dan dimanfaatkan seperti disebutkan dalam QS. Al-Qashash/ 28: 57:

وَقَالُوا إِن نَّبَّعِ الْهُدَىٰ مَعَكَ نُنْخِطَفَ مِنْ أَرْضِنَا أَوْ لَمْ نُمْكِن لَهُمْ حَرَمًا ءَامِنًا
يُجَبَىٰ إِلَيْهِ تَمَرَاتُ كُلِّ شَيْءٍ رِّزْقًا مِّن لَّدُنَّا وَلَكِنَّ أَكْثَرَهُمْ لَا يَعْلَمُونَ ﴿٥٧﴾

Terjemahnya:

Dan mereka berkata, “Jika kami mengikuti petunjuk bersama engkau, niscaya kami akan diusir dari negeri kami.” (Allah berfirman) Bukankah Kami telah meneguhkan kedudukan mereka dalam tanah haram (tanah suci) yang aman, yang didatangkan ke tempat itu buah-buahan dari segala macam (tumbuh-tumbuhan) sebagai rezeki (bagimu) dari sisi Kami? Tetapi kebanyakan mereka tidak mengetahui (Kementerian Agama, 2013).

Ayat tersebut mengisyaratkan agar kita mencari dan mempelajari berbagai tumbuhan yang menjadi rezeki yaitu yang memberikan manfaat bagi kehidupan. Tumbuhan menjadi rezeki bagi makhluk hidup karena merupakan bahan pangan, bahan sandang, papan dan bahan obat-obatan. *Subhanallah*, begitu banyak manfaat tumbuh-tumbuhan bagi makhluk hidup lain, sedangkan tumbuhan adalah makhluk yang tidak pernah mengharap balasan dari makhluk lain (Savitri, 2008).

Dalam penelitian ini, maka ditemukan spesies tanaman botto'-botto' (*Chromolaena odorata* (L.) King & H. E. Robinson) sebagai penyembuh berbagai macam penyakit salah satunya sebagai obat anti radang/bengkak dalam sediaan farmasi yang nantinya dapat dimanfaatkan oleh manusia.

Semua yang diciptakan Allah Swt. memiliki manfaat, termasuk tumbuh-tumbuhan. Untuk pemanfaatan tumbuhan tersebut, diperlukan ilmu dan pengalaman (teoritis dan empiris) dengan penelitian dan eksperimen. Salah satunya dalam pemanfaatannya sebagai obat.

Bila ditilik kembali tentang hukum mempelajari ilmu pengobatan tradisional bahwa para ahli pengobatan tradisional dari masa ke masa telah bereksperimen terhadap obat-obatan. Mereka merujuk dari berbagai buku medis yang disusun para pakar pengobatan. Ini termasuk satu cabang ilmu di antara berbagai ilmu lainnya. Sekelompok orang ada yang menjadi tenaga ahli dalam pengobatan semenjak masa kenabian, juga sebelum itu dan sesudahnya.

Mereka mengetahui sediaan obat dan penggunaannya. Diiringi keyakinan bahwa obat hanya penyebab perantara kesembuhan saja, sebab Allah-lah yang menjadikan semua itu. Karena itu, mempelajari ilmu pengobatan tradisional dan berobat dengannya hukumnya mubah (Ar-Rumaikhon, 2008).

Adapun beberapa jenis tumbuhan yang sering dijadikan obat oleh manusia antara lain:

1. Seledri (*Apium graveolens*) dapat mengobati tekanan darah tinggi, mencegah pembentukan batu di kantung empedu, menenangkan sistem saraf, mengembalikan nafsu makan yang hilang, menghindarkan dari kanker perut dll.
2. Belimbing Wuluh (*Averrhoa bilimbi*). Beberapa manfaat dari belimbing wuluh diantaranya untuk mengatasi sariawan, mencegah hipertensi, mengatasi jerawat, mengatasi panu, mengatasi diabetes, mengatasi sikat gigi, mengobati batuk, melegakan nafas dan mencaikan dahak.
3. Daun Kelor (*Moringa oleifera*). Daun kelor bermanfaat untuk mengobati panas dalam dan demam, meningkatkan ketahanan alamiah tubuh, meningkatkan metabolisme tubuh, meningkatkan serum kolestrol alamiah,

meningkatkan fungsi normal hati dan ginjal, memudahkan pencernaan, memelihara sistem imunitas tubuh, mendukung kadar gula dalam tubuh dll.

4. Kangkung (*Ipomoea aquatica*). Kandungan vitamin C dalam sayuran kangkung bisa mencegah sariawan dan gusi yang berdarah. Kalau kamu sedang sakit gigi, cobalah untuk mengunyah daun kangkung. Daun kangkung juga mengandung antiseptik alami yang bisa membunuh kuman-kuman yang ada pada gigi.
5. Pepaya (*Carica papaya* L.) Manfaat buah pepaya banyak sekali, pepaya sering digunakan sebagai pengobatan herbal seperti untuk menurunkan demam, disentri, obat malaria, keputihan dan memperlancar pencernaan bagi yang sulit buang air besar.
6. Tomat. Bagian dari tomat yang bisa digunakan sebagai obat yaitu buahnya, sedangkan daunnya digunakan sebagai obat luar. Khasiat tomat diantaranya untuk menambah nafsu makan, melancarkan aliran empedu ke usus, merangsang keluarnya enzim lambung dan menghilangkan haus.
7. Temulawak (*Curcuma xanthorrhiza*). Rimpang temulawak mengandung kurkumin yang bermanfaat sebagai acnevulgaris, anti inflamasi dan anti anti hepototoksik. Khasiat temulawak yaitu untuk mengobati sakit limpa, sakit kepala, sakit ginjal, asma, sakit pinggang, masuk angin, sariawan, penambah nafsu makan, sembelit dan cacar air.
8. Tebu (*Sacharum officinarum*). Batang tebu mengandung air gula dengan kadar mencapai 20%. Batang tebu berkhasiat untuk meredakan jantung berdebar, batuk dan sakit jantung.

Islam menempatkan orang-orang yang berilmu pengetahuan pada tempat dan kedudukan yang tinggi. Ini menunjukkan bahwa ilmu pengetahuan sangat penting arti dan perannya bagi kehidupan umat manusia.

Terhadap ilmu pengetahuan yang diperlukan untuk pengolahan alam semesta dalam rangka memakmurkan bumi sebagai realisasi sebagai tugas kekhilafahan, ajaran Islam telah mendorong manusia agar dapat mengembangkan pengetahuannya yang kreatif dan konstruktif untuk menciptakan kebudayaan, mengolah potensi alam dan menggali kekayaan alam yang masih terpendam untuk memenuhi kebutuhan hidupnya, betapa pentingnya ilmu pengetahuan ini sehingga Rasulullah saw. telah menganjurkan terhadap ummatnya agar tekun menuntut ilmu.

Agama Islam telah memberikan dasar yang kuat bagi kemajuan manusia baik dalam kemajuan berpikir dan mengembangkan ilmu pengetahuan, maupun kemajuan dalam menciptakan peradaban dan kebudayaan manusia sesuai dengan kedudukan dan perannya sebagai pengemban amanat dimuka bumi ini.

BAB III

METODOLOGI PENELITIAN

A. Jenis dan Lokasi Penelitian

Jenis penelitian yang dilakukan adalah penelitian eksperimental. Lokasi penelitian bertempat di Laboratorium Biologi Farmasi dan Farmasetik Jurusan Farmasi Fakultas Kedokteran dan Ilmu Kesehatan Universitas Islam Negeri Alauddin Makassar, dan Laboratorium Farmakologi Fakultas Farmasi Universitas Muslim Indonesia.

B. Pendekatan Penelitian

Pendekatan penelitian yang digunakan dalam penelitian ini adalah pendekatan eksperimental. Metode eksperimental adalah suatu rancangan penelitian yang digunakan untuk mencari hubungan sebab-akibat antara satu variabel dengan variabel yang lainnya. Eksperimen merupakan rancangan penelitian yang memberikan pengujian hipotesis yang paling tertata dan cermat sehingga peneliti harus melakukan kontrol dan pengukuran sangat cermat terhadap variabel-variabel penelitiannya (Nursalam, 2008:85).

C. Instrumen Penelitian

1. Alat yang digunakan

Alat yang digunakan adalah alu, cawan porselin, gelas kimia 100 ml (Erweka[®]), gelas ukur (Iwaki[®]), inkubator (Memmert[®]), kain kasa, kandang tikus, lumpang, plestimometer (PanLab LE 7500), pot plastik 100 gr, *rotary evaporator* (Heidolph), spidol, spoit oral 1 ml (One-med), spoit injeksi 1 ml (One-med), stopwatch, timbangan analitik (Kern[®] ALJ 220-4NM), timbangan hewan, wadah maserasi (toples), dan *waterbath* (memmert[®]).

2. Bahan yang digunakan

Bahan yang digunakan adalah Air Suling, Gel Natrium Diklofenak 1% (Voltaran), Gliserin, HPMC, Metil Paraben, NaCl 0,9%, Karagenan 1 %, Propilen Glikol, Sampel Ekstrak Etanol Daun Botto'-Botto' dan pelarut Etanol 96%.

D. Metode pengumpulan data

Metode pengumpulan data yang digunakan dalam penelitian ini meliputi:

1. Penyiapan Sampel

a. Pengambilan sampel

Sampel daun botto'-botto' diperoleh di sekitar kampus II Universitas Islam Negeri (UIN) Alauddin, Kelurahan Samata, Kabupaten Gowa, Sulawesi Selatan. Pengambilan sampel dilakukan pada pagi hari. Daun yang diambil mulai dari daun pucuk hingga daun kelima dari pucuk yang tidak rusak dan tidak berjamur.

b. Pengolahan sampel

Daun botto'-botto' yang telah diambil, dicuci hingga bersih dengan air mengalir dan dikeringkan tanpa terkena sinar matahari langsung, kemudian dipotong-potong kecil.

c. Ekstraksi sampel

Simplisia daun botto'-botto' (*Chromolaena odorata* L.) disediakan sebanyak 500 g lalu dimasukkan ke dalam wadah maserasi (toples), direndam dengan cairan penyari etanol 96% hingga simplisia terbasahi seluruhnya. Wadah maserasi ditutup dengan penutup wadah yang dilapisi aluminium foil dan disimpan selama 24 jam di tempat terlindung dari sinar matahari dan sesekali diaduk untuk lebih mempercepat proses ekstraksi. Selanjutnya disaring, dipisahkan antara ampas dan filtratnya menggunakan penyaring kain kasa.

Ampas diekstraksi kembali dengan penyari etanol 96% yang baru dengan jumlah yang sama. Hal ini terus dilakukan hingga cairan penyari tampak bening atau minimal selama 3x24 jam. Ekstrak etanol yang diperoleh kemudian dikumpul dan diuapkan penyarinya dengan alat rotavapor suhu 60°C sampai diperoleh ekstrak etanol kental.

2. Pembuatan sediaan gel

a. Rancangan formula gel

Tabel 2. Rancangan formula gel ekstrak etanol daun botto'-botto' (*Chromolaena odorata* L.)

Bahan	Kegunaan	Formulasi/Konsentrasi (% b/b)			
		I	II	III	IV
Ekstrak daun Botto'-botto	Bahan Aktif	0,01	0,1	1	-
HPMC	Gelling Agent	8	8	8	8
Propilen glikol	Penstabil, Peningkat penetrasi	15	15	15	15
Gliserin	Humektan	15	15	15	15
Metil Paraben	Pengawet	0,2	0,2	0,2	0,2
Air Suling	Pembawa	Ad 100	Ad 100	Ad 100	Ad 100

b. Pembuatan formula

Diawali dengan terlebih dahulu HPMC didispersikan dalam aquades yang sudah dipanaskan hingga suhu 80-90°C, lalu digerus hingga terbentuk dispersi yang homogen di dalam lumpang. Metil paraben dilarutkan dalam propilenglikol, kemudian ditambahkan ekstrak etanol daun botto'-botto' (Campuran 1). Campuran 1 ditambahkan sedikit demi sedikit ke dalam HPMC yang telah dikembangkan disertai dengan pengadukan hingga homogen. Lalu ditambahkan gliserin. Sisa air

ditambahkan sambil terus diaduk. Gel dihomogenkan, kemudian diisikan ke dalam pot-pot plastik.

3. Penyiapan Hewan Percobaan

Hewan percobaan yang digunakan adalah tikus putih jantan dengan berat badan 160-240 gram sebanyak 15 ekor yang dibagi dalam 5 kelompok yang masing-masing terdiri dari 3 ekor tikus. Sebelum pengujian, hewan percobaan dipelihara selama 1 minggu pada kandang yang mempunyai ventilasi yang baik dan selalu dijaga kebersihannya. Hewan yang sehat, ditandai dengan memperlihatkan gerakan yang lincah. Setiap kali perlakuan selesai, tikus diistirahatkan selama 2 minggu, selanjutnya tikus dapat dipakai lagi untuk perlakuan berikutnya (Wirda, 2001).

4. Penyiapan Induktor Radang (Karagenan 1%)

Karagenan 1% dibuat dengan ditimbang sebanyak 100 mg Karagenan, lalu dimasukkan dalam labu tentu ukur 10,0 ml kemudian dicukupkan dengan larutan NaCl 0,9%, sampai garis tanda. Lalu diinkubasi pada suhu 37°C selama 24 jam.

5. Uji efek antiinflamasi *in vivo* pada tikus putih (*Rattus novergicus*) jantan

Sebelum pengujian, tikus dipuasakan selama 18 jam dengan tetap diberi air minum. Tikus dibagi ke dalam 5 kelompok perlakuan yaitu pengujian kontrol negatif, pengujian bahan uji (konsentrasi gel ekstrak etanol daun botto'-botto' 0,01%, 0,1 % dan 1%) dan pengujian kontrol positif (gel natrium diklofenak).

Pada hari pengujian, masing-masing hewan ditimbang dan diberi tanda pada kaki kirinya, kemudian volume kaki kiri tikus diukur menggunakan plestimometer. Kemudian dicatat angka sebagai volume awal (V_0) yaitu volume sebelum diberi perlakuan. Kemudian masing-masing telapak kaki tikus disuntik secara intraplantar dengan 0,3 ml Karagenan 1 %. Satu jam setelah penyuntikan Karagenan 1%, setiap

tikus diberi perlakuan secara topikal pada bagian kaki yang telah diinduksi Karagenan:

- Kelompok I : Diberikan Gel Natrium Diklofenak 1% Voltaren® (+)
- Kelompok II : Diberikan Gel tanpa Ekstrak etanol sebagai kontrol (-)
- Kelompok III : Diberikan Gel Ekstrak Etanol 0,01 %
- Kelompok IV : Diberikan Gel Ekstrak Etanol 0,1 %
- Kelompok V : Diberikan Gel Ekstrak Etanol 1 %

60 menit setelah dilakukannya perlakuan, volume kaki kiri tikus diukur kembali dengan menggunakan plestimometer. Pengukuran dilakukan setiap 60 menit selama 360 menit. Perubahan tingkat kebengkakan yang terjadi dicatat sebagai volume telapak kaki tikus (Vt).

Volume inflamasi (radang) adalah selisih volume telapak kaki tikus setelah dan sebelum disuntikkan Karagenan 1%. Tanda batas pada kaki tikus harus jelas. Kaki tikus harus diukur sampai batas yang dibuat untuk meminimalkan resiko terjadinya kesalahan dalam pengukuran inflamasi pada Plestimometer. kemudian dicatat data yang diperoleh dari perlakuan.

E. Teknik Pengolahan dan Analisis Data

Data hasil penelitian akan diolah dan disajikan dalam bentuk tabel, data perbandingan variasi konsentrasi akan ditentukan melalui analisis statistik menggunakan rancangan acak lengkap karena penelitian ini merupakan penelitian instrumental yang dilakukan dalam kondisi relatif sama sehingga lebih tepat menggunakan RAL.

BAB IV
HASIL DAN PEMBAHASAN

A. Hasil Penelitian

1. Ekstraksi Daun Botto'-botto

Tabel 3. Hasil Ekstraksi Daun Botto-Botto

Sampel	Berat Sampel	Berat Ekstrak	Volume Pelarut Etanol 96%	Lama Perendaman
Daun Botto'- botto'	500 gram	28,4 gram	6 L	3 x 24 jam

2. Hasil Uji Antiinflamasi

a. Data pengukuran volume Edema

Tabel 4. Persentase rata-rata Penurunan volume edema telapak kaki tikus.

Perlakuan	Persentase Penurunan edema rata-rata (%)
Kontrol (+) Gel Na. diklofenak Voltaren®	69.28
Kontrol negatif	0
Gel ekstrak etanol daun botto'-botto' 0,01%	10.9
Gel ekstrak etanol daun botto'-botto' 0, 1%	28.05
Gel ekstrak etanol daun botto'-botto' 1%	62.54

Tabel 5. Penurunan volume Edema telapak kaki tikus, tikus yang diberi perlakuan dengan pemberian topikal sediaan uji, dibandingkan dengan sediaan kontrol.

Perlakuan	Replikasi	Volume awal (ml)	Vt (setelah induksi Karagenan) (ml)	Volume Kaki Tikus Tiap 6 Jam Setelah Induksi						Penurunan Edema (ml) (Vt - t ₆)
				t1	t2	t3	t4	t5	t6	
Kontrol Positif (Gel Na.Diklofenak)	1	1.08	1.54	1.22	1.2	1.19	1.19	1.18	1.17	0.37
	2	0.98	1.49	1.19	1.14	1.14	1.13	1.11	1.09	0.4
	3	1.04	1.55	1.28	1.27	1.23	1.22	1.2	1.18	0.37
rata-rata		1.03	1.53	1.23	1.20	1.19	1.18	1.16	1.15	0.38
Kontrol Negatif (Basis gel)	1	0.97	1.49	1.52	1.53	1.56	1.57	1.57	1.5	-0.01
	2	1.02	1.54	1.58	1.6	1.62	1.62	1.61	1.59	-0.05
	3	1.04	1.47	1.53	1.53	1.55	1.56	1.55	1.55	-0.08
rata-rata		1.01	1.5	1.54	1.55	1.58	1.58	1.57	1.55	-0.047
Gel ekstrak etanol daun botto ² -botto ³ 0,01%	1	1.01	1.52	1.5	1.49	1.5	1.47	1.46	1.45	0.07
	2	0.98	1.44	1.43	1.41	1.42	1.4	1.39	1.35	0.09
	3	1.09	1.48	1.45	1.43	1.44	1.42	1.39	1.38	0.1
rata-rata		1.03	1.48	1.46	1.44	1.45	1.43	1.41	1.39	0.086
Gel ekstrak etanol daun botto ² -botto ³ 0,1%	1	1.04	1.49	1.43	1.41	1.41	1.35	1.33	1.29	0.2
	2	1.03	1.45	1.39	1.38	1.35	1.32	1.25	1.21	0.24
	3	0.97	1.41	1.38	1.34	1.33	1.29	1.25	1.19	0.22
rata-rata		1.01	1.45	1.4	1.38	1.36	1.32	1.28	1.23	0.22
Gel ekstrak etanol daun botto ² -	1	0.99	1.45	1.22	1.21	1.2	1.15	1.15	1.11	0.34
	2	1.03	1.5	1.26	1.19	1.19	1.16	1.15	1.13	0.37

botto'1%	3	1.01	1.47	1.23	1.22	1.19	1.19	1.18	1.17	0.3
rata-rata		1.01	1.47	1.24	1.21	1.19	1.17	1.16	1.14	0.34

Tabel 6. Hasil pengukuran rata-rata Penurunan volume Edema telapak kaki tikus awal, setelah induksi, terapi, dan persen penurunan

Kelompok	Replikasi	Pengukuran volume Edema (ml)				
		Awal	Induksi	Terapi	Penurunan Volume Edema setelah perlakuan (Vt - Vterapi)	Persentase Penurunan Volume Edema (%)
Kelompok I Kontrol (+)Gel Na. diklofenak Voltaren®	1	1.08	1.54	1.19	0.348333	75.17
	2	0.98	1.49	1.13	0.356667	69.93
	3	1.04	1.55	1.23	0.32	62.74
Kelompok II Kontrol (-) Basis gel	1	0.97	1.49	1.54	-0.048	0
	2	1.02	1.54	1.60	-0.063333	0
	3	1.04	1.47	1.54	-0.075	0
Kelompok III Gel ekstrak etanol daun botto'-botto'0.01%	1	1.01	1.52	1.48	0.041667	8.17
	2	0.98	1.44	1.4	0.04	8.69
	3	1.09	1.48	1.42	0.061667	15.84
Kelompok IV Gel ekstrak etanol daun botto'-botto'0,1%	1	1.04	1.49	1.37	0.12	26.66
	2	1.03	1.45	1.32	0.133333	31.74
	3	0.97	1.41	1.30	0.113333	25.75
Kelompok V Gel ekstrak etanol daun botto'-botto'1%	1	0.99	1.45	1.17	0.276667	60.14
	2	1.03	1.5	1.18	0.32	68.08
	3	1.01	1.47	1.20	0.273333	59.41

B. Pembahasan

Chromolaena odorata (L.) dikenal di Indonesia dan negara lain dengan nama yang berbeda. Di Makassar khususnya, spesies ini dikenal dengan beberapa nama, seperti Botto'-Botto', Laruna, dan Gondrong-Gondrong. Skrining fitokimia pada sampel daun botto'-botto' yang dilakukan oleh Harbone (1973) dan Sofowora (1980). Mereka menyaring beberapa senyawa kimia kelompok pada sampel, berupa alkaloid, glikosida sianogen, flavonoid (auron, kalcon, flavon, and flavonol), fitat, saponin, dan tannin (Zachariades, 2009). Dilaporkan oleh Ngozi (2009) bahwa dalam pengobatan tradisional, botto'-botto' digunakan sebagai bahan alam yang berkhasiat antipasmodik, antiprotozoa, antibakteria, antifungi, antihipertensi, antiinflamasi, astringen, antitripanosoma, diuretik dan bahan hepatotropik.

Dalam penelitian antiinflamasi ini metode yang digunakan adalah pembentukan edema buatan pada telapak kaki tikus dengan menggunakan karagenan sebagai penginduksi edema. Metode ini dipilih karena merupakan salah satu metode pengujian aktivitas antiinflamasi yang sederhana, mudah dilakukan dan sering dipakai. Penggunaan karagenan sebagai penginduksi edema memiliki beberapa keuntungan antara lain tidak meninggalkan bekas, tidak menimbulkan kerusakan jaringan dan memberikan respon yang lebih peka terhadap obat antiinflamasi (Fitriyani *et al*, 2011., Taufiq *et al*, 2008). Karagenan sebagai senyawa iritan menginduksi terjadinya cedera sel melalui pelepasan mediator yang mengawali proses inflamasi. Pada saat terjadi pelepasan mediator inflamasi terjadi edema maksimal dan bertahan beberapa jam. Inflamasi yang diinduksi oleh karagenan

ditandai dengan peningkatan rasa sakit, pembengkakan, dan sintesis prostaglandin hingga 4-5 kali. Edema yang disebabkan induksi karagenan bertahan selama 6 jam dan berangsur-angsur berkurang dalam waktu 24 jam (Taufiq *et al*, 2008., Utami *et al*, 2011).

Pada pengujian antiinflamasi, edema dibuat dengan cara menginduksi telapak kaki tikus dengan suspensi karagenan 1% dengan volume penyuntikan 0,3 ml, karena edema yang dihasilkan dapat teramati secara jelas. Pengukuran daya antiinflamasi dilakukan dengan cara melihat kemampuan gel ekstrak etanol daun botto'-botto'etanol dalam mengurangi pembengkakan kaki hewan percobaan akibat penyuntikan suspensi karagenan 1%. Setelah disuntik karagenan, tikus-tikus memperlihatkan adanya pembengkakan dan kemerahan pada kaki serta tikus tidak dapat berjalan lincah seperti sebelum injeksi. Pengukuran volume edema pada telapak kaki tikus dengan menggunakan alat pletismometer dengan prinsip pengukuran berdasarkan hukum *Archimedes* yaitu benda yang dimasukkan ke dalam zat cair akan memberi gaya atau tekanan ke atas sebesar volume yang dipindahkan. Salah satu parameter terjadinya inflamasi adalah terbentuknya edema. Jika penggunaan suatu obat tradisional atau sintetis dapat menurunkan edema yang diinduksi dengan penginduksi radang, maka obat tradisional tersebut dapat dikatakan mempunyai efek sebagai antiinflamasi. Besarnya efektivitas antiinflamasi bergantung pada besarnya efek kecepatan penyembuhan yang didasari dari besarnya penurunan volume edema yang terlihat.

Dari data yang diperoleh, kemudian dihitung persentase (%) penurunan edema dengan cara menghitung kenaikan volume setelah induksi yaitu selisih antara volume setelah induksi dengan *karagenan* dengan volume awal, kemudian dihitung volume penurunan yaitu selisih antara volume setelah induksi dengan volume rata-rata terapi (tiap jam), setelah itu dibagi volume kenaikan dengan volume penurunan edema kemudian dikalikan 100 % berdasarkan data yang diperoleh.

Hasil penelitian terlihat bahwa semua kelompok perlakuan mengalami penurunan edema. Pada gel ekstrak etanol daun botto'-botto' 0,01% terjadi penurunan volume edema rata-rata sebesar 8,17%, 8,69% dan 15,84% . Pada gel ekstrak etanol daun botto'-botto'0,1 % terjadi penurunan sebesar 26,66%, 31,74% dan 25,75%. Sedangkan pada gel ekstrak etanol daun botto'-botto'1% terjadi penurunan sebesar 60,14%, 68,08% dan 62,54%. Pada kelompok kontrol positif yang diberi gel Natrium Diklofenak Voltaren® mengalami penurunan volume edema sebesar 75,17%, 69,93%, dan 62,74%. Sedangkan pada kelompok kontrol negatif yang diberi basis gel pada data hasil penelitian terjadi peningkatan edema secara terus-menerus selama 6 jam pengamatan. Hal ini disebabkan pada kelompok kontrol negatif, yang diinduksi karagenan hanya diberi perlakuan basis gel sehingga tidak ada rangsangan berupa obat untuk mengurangi edema sehingga edema akan terus membesar atau meningkat. Sehingga presentase penurunan edemanya 0%.

Dari data persentase penurunan volume edema kaki tikus selama 6 jam, menunjukkan adanya potensi antiinflamasi yang dihasilkan. Suatu bahan dikatakan memiliki efek antiinflamasi jika pada hewan uji/coba yang diinduksi karagenan 1%

mengalami pengurangan pembengkakan hingga 50% atau lebih) (Utami *et al*, 2011). Dari penelitian ini diperoleh bahwa gel ekstrak etanol daun botto'-botto' 1% memiliki potensi yang besar dalam menghambat inflamasi yang ditunjukkan dengan persen penurunan volume edema secara keseluruhan hingga 50% atau lebih dan tidak berbeda jauh dengan hasil kontrol positif yaitu gel Natrium Diklofenak Voltaren[®].

Gel ekstrak etanol daun botto'-botto' dapat menurunkan volume edema disebabkan karena adanya penghambatan enzim siklooksogenase yang disebabkan oleh flavonoid yang tersari dalam ekstrak, dimana flavonoid secara umum mempunyai kemampuan menghambat enzim lipooksigenase dan siklooksigenase. Flavonoid terutama bekerja pada endotelium mikrovaskular untuk mengurangi terjadinya hiperpermeabilitas dan edema. Flavonoid memiliki kemampuan memblok siklooksigenase dan lipooksigenase asam arakidonat sehingga sintesis PGE₂, leukotrien, histamin, bradikinin dan tromboksan terhambat. Adanya kemampuan flavonoid dalam menghambat sintesis mediator inilah yang berperan dalam mengurangi edema. Selain menghambat metabolisme asam arakidonat, flavonoid juga menghambat sekresi enzim lisosom yang merupakan mediator inflamasi. Penghambatan mediator inflamasi ini dapat menghambat proliferasi dari proses radang (Robinson, 1995).

Hasil analisis data secara statistik dengan menggunakan metode Rancangan Acak Lengkap (RAL) ANOVA hubungan volume edema setiap perlakuan dengan waktu penyembuhan (pengukuran) tampak $F_{hitung} > F_{tabel}$ (0,05 dan 0,01). Hal ini

menunjukkan perbedaan perlakuan (pemberian jenis konsentrasi gel) memperlihatkan proses penyembuhan atau penurunan volume edema yang berbeda setiap waktu pengukuran, sehingga dikatakan bahwa ada pengaruh pemberian gel ekstrak daun botto'-botto terhadap aktivitas antiinflamasi tikus jantan.

Aktivitas antiinflamasi gel ekstrak daun botto'-botto' dapat dilihat pada hasil analisis uji Tukey, dengan menggunakan aplikasi Spss Statistics 22 ternyata pada gel ekstrak etanol daun botto'-botto' konsentrasi 1% dan kontrol positif menunjukkan efek antiinflamasi yang berbeda secara bermakna dengan gel konsentrasi 0,01%, 0,1% dan kontrol negatif pada jam I, II, IV, V dan VI sedangkan pada waktu awal, waktu setelah induksi dan jam III tidak menunjukkan perbedaan bermakna. Pada konsentrasi 1% menunjukkan aktivitas antiinflamasi yang tidak berbeda secara bermakna dengan pembanding gel Natrium Diklofenak Voltaren[®] disetiap waktu pengukuran. Dari analisis diatas menunjukkan bahwa gel konsentrasi 1% dan kontrol positif menunjukkan aktivitas antiinflamasi yang paling besar, meskipun gel konsentrasi 0,1% dan 0,01% juga memberikan aktivitas antiinflamasi namun penurunan volume edema disetiap waktu pengukuran tidak memperlihatkan perbedaan yang bermakna dengan kontrol negatif (basis gel).

Pada penelitian ini menunjukkan bahwa gel ekstrak etanol daun botto'-botto'dengan konsentrasi 1% memiliki aktivitas yang baik, hal ini disebabkan oleh semakin tinggi konsentrasi zat aktif yang terkandung di dalamnya semakin banyak yang memberikan aktivitas antiinflamasi, yang artinya zat aktif pada konsentrasi tersebut sudah mempunyai kemampuan untuk menurunkan volume edema yang tidak

berbeda jauh dengan gel natrium diklofenak 1%. Dari uji lanjutan yang dilakukan gel ekstrak etanol daun botto'-botto' 1% menunjukkan adanya pengaruh nyata/ berbeda nyata dengan kontrol negatif, dan pengaruh tidak nyata/berteda tidak nyata dengan kontrol positif. Dengan demikian, ekstrak 1% merupakan konsentrasi yang efektif, yang dapat dijadikan sebagai dosis awal dalam pengobatan edema atau radang. Hasil yang diperoleh sesuai dengan pernyataan Than T pada tahun 2004 yang menyatakan flavonoid berupa kaemferol dan quarcetin pada daun botto'-botto' memiliki efek antiinflamasi, juga pada penelitian Isriany Ismail tahun 2013 berhipotesis bahwa gel ekstrak etanol daun botto'-botto' 1% memberikan efek penyembuhan inflamasi lebih cepat pada proses uji penyembuhan luka bakar dan insisi pada tikus putih .

Pengukuran volume telapak kaki tikus dengan pletismometer dapat dipengaruhi oleh beberapa faktor, diantaranya sulitnya mengkondisikan hewan uji dan kejelasan hewan uji pada saat pembacaan skala. Kedua banyaknya zat-zat pengotor yang bercampur pada larutan NaCl 0,9%, dimana NaCl sebagai indikator pembengkakan, sehingga mempengaruhi hasil pengukuran. Hal ini dapat diatasi dengan mengganti cairan setiap 1 jam atau ketika cairan terlihat keruh, serta melakukan pengukuran secara triplo.

Dari rangkaian parameter yang diukur dalam menunjukkan aktivitas antiinflamasi pada setiap perlakuan dapat disimpulkan bahwa ekstrak etanol daun botto'-botto dapat dikembangkan menjadi sediaan gel untuk digunakan sebagai obat alternatif untuk mengobati inflamasi.

BAB V

PENUTUP

A. Kesimpulan

Dari hasil penelitian dan analisis data, maka dapat disimpulkan bahwa :

1. Gel ekstrak etanol daun botto'-botto' (*Chromolaena odorata* (L) memiliki aktivitas antiinflamasi terhadap tikus putih (*Rattus Novergicus*) jantan yang diinduksi dengan karagenan.
2. Konsentrasi Gel ekstrak etanol daun botto'-botto' (*Chromolaena odorata* (L) yang memiliki aktivitas antiinflamasi pada tikus putih (*Rattus Novergicus*) jantan yang diinduksi Karagenan dengan rata-rata persentase penurunan edema adalah gel ekstrak etanol daun botto'-botto 1% sebesar 62.54%.
3. Berdasarkan pandangan Islam, daun botto'-botto' (*Chromolaena odorata* (L) memiliki banyak kandungan senyawa yang memiliki banyak manfaat dan baik serta halal digunakan dalam ilmu kesehatan (halalan toyyiban).

B. Saran

1. Perlu dilakukan penelitian lanjutan tentang efek antiinflamasi dari pelarut ekstraksi yang berbeda dan dari fraksi daun botto'-botto' (*Chromolaena odorata* (L).
2. Sebaiknya dilakukan penelitian untuk mengetahui mekanisme kerja secara farmakologi molekuler gel ekstrak daun botto'-botto' sebagai antiinflamasi

KEPUSTAKAAN

Al-Qur'an al-Karim.

Alfi Inayati, Alfi. *Uji Efek Analgetik dan Antiinflamasi Ekstrak Etanol 70% Daun Sirih (Piper betle Linn) Secara In Vivo*. Skripsi. Fakultas Kedokteran dan Ilmu Kesehatan Universitas Islam Negeri Syarif Hidayatullah. 2010.

Anonim. *Nuclear Precise News Letter edisi 81*. Jakarta: PT Nucleus Precise, 2013.

Ansel. C. Howard. *Pengantar Bentuk Sediaan Farmasi*, Jakarta: UI Press, 2008.

Ar-Rumaikhon, Ali bin Sulaiman. *Fiqih Pengobatan Islami*. Solo: Darul Wathon lin Nasyr, 2008.

Atun, Sri. *Pemanfaatan Bahan Alam Bumi Indonesia Menuju Riset Yang Berkualitas Internasional*. Jogjakarta; FMIPA Uiniversitas Negeri Yogyakarta, 2010.

Corsini, E., Paola R. D., Viviani, B., Genovese, T., Mazzon, E., Lucchi, L., Galli, C.L., and Cuzzorcrea S. Increased Carragenan-Induced Acute Lung Inflammation in Old Rats, *Immunology*. 2005.

Endro, Agung Nugroho. *Farmakologi "Obat-obat Penting dalam Pembelajaran Ilmu Farmasi dan Dunia Kesehatan"*. Yogyakarta: Pustaka Pelajar. 2011.

Fitriyani, Atik dkk. *Uji Antiinflamasi Ekstrak Metanol Daun Sirih Merah (Piper crocatum Ruiz dan Pav) Pada Tikus Putih*. Fakultas Farmasi Universitas Jember. *Majalah Obat Tradisional*, 16(1), 2011. Hardiyanti

Hedrich HJ. *Taxonomy and stock and strains*. J Lab Rat, 2006.

Hendri Wasito Wasito, Hendri. *Meningkatkan Peran Perguruan Tinggi Melalui Pengembangan Obat Tradisional*. Jurusan Farmasi FMIPA, Universitas Islam Bandung (Unisba). *MIMBAR*, Vol. XXIV, No. 2 (Juli - Desember 2008).

How do albino rats differ from pigmented rats? (2004). Dikutip dari <http://www.ratbehavior.org/AlbinoPigmented.htm>. Rabu, 13 Mei, 2016, 20:45 WITA.

Katzung, G. Betram. *Farmakologi Dasar dan Klinik Edisi II*. Jakarta: EGC, 2006.

Kementerian Agama. *Kitab Al-Quran Al-Fatih dengan Alat Peraga Tajwid Kode Arab*, 2013.

Kementerian Kesehatan RI. *Farmakope Indonesia Edisi Kelima*. Jakarta: Kemenkes RI, 2014.

Lachman L., Liberman HA & Kaning JL. *Teori dan Praktek Farmasi Industri Edisi Ketiga*. Penerbit Universitas Indonesia. Jakarta, 2007.

Lund, Walter. *The Pharmaceutical Codex, 12t Edition*. Lomdon: The Pharmaceutical Press, 1994.

Malole, dan Pramono. *Penggunaan Hewan-hewan Percobaan Laboratorium*. Departemen Pendidikan dan Kebudayaan. Direktorat Jendral Pendidikan Tinggi Pusat Antar Universitas Bioteknologi. Bogor: Institut Pertanian Bogor, 1989.

- Masood, Ehsan. *Ilmuwan-Ilmuwan Muslim Pelopor Hebat Di Bidang Sains Modern*. Jakarta: Gramedia Pustaka Utama, 2009.
- Mycek. *Farmakologi Ulasan Bergambar. Lippincott's Illustrated Reviews: Pharmacology*. Penerjemah Azwar Agoes. Edisi II. Jakarta. Widya Medika, 2001.
- Ngatidjan. *Metode Laboratorium dalam Toksikologi. Cetakan -1*. Yogyakarta :Bagian Farmakologi dan Toksikologi Fakultas Kedokteran UGM, 2006.
- Nursalam. *Konsep dan Penerapan Metodologi Penelitian Ilmu Keperawatan*. Jakarta: Salemba Medika. 2008.
- Ofner dan Klech-Gelotte. *Encyclopedia of Pharmaceutical Technology*. USA: Informa Healthcare Inc, 2007.
- Olson, James. *Belajar Mudah Farmakologi*. Jakarta:EGC, 2004.
- Phan,Thang T.,et.al. *Extracts from Leaves of Chromolaena odorata(A.Potential Agent for wound Healing)*, Herbal Traditional Medicine, New York: Marcel Dekker, 2004.
- Prawiradiputra, Bambang R. *Ki Rinyuh (Chromolaena odorata (L.) R. M. King & H. Robinson): Gulma Padang Rumput Yang Merugikan*. Bogor: Balai Penelitian Ternak, 2006.
- Rahman, Hardianti. *Formulasi dan Uji Stabilitas Fisik Sediaan Gel Luka Bakar dari Ekstrak Etanol Daun Jambu Mete (Anacardium occidentale)*. Skripsi Sarjana. Fakultas Ilmu Kesehatan, UIN Alauddin. Makassar, 2010.
- Robinson, T. *Kandungan Organik Tumbuhan Tinggi. Edisi ke-4 Terjemahan* Kosasih Padmawinata. ITB Press. Bandung, 1995.
- Rowe, Raymond C., Paul JS, Marian EQ. *Handbook of Pharmaceutical Exipients Sixth Edition*. The Pharmaceutical Press. USA, 2009.
- Shihab, Quraish. *Tafsir Al- Misbah, Pesan Kesan dan Keserasian Al-qur'an*, Cetakan III. Jakarta: Lentera hati, 2010.
- Singh V dan Nimbkar N. Safflower (*Carthamus tinctorius L.*). In: Singh RJ, editor. *Genetic resources, chromosome engineering, and crop improvement*. Taylor & Francis Group CRC Press. Florida. 2007. Hal. 167-185.
- Taufiq H, Lukman, et al. 2008. Efek Antiinflamasi Ekstrak Patikan kebo (*Euphorbia hirta L.*) Pada Tikus Putih Jantan. *Pharmacon*, Vol. 9, No. 1, 1-5
- Utami, et al. 2011. Efek Antiinflamasi Ekstrak Daun Sembukan (*Paederia scandens*) Pada Tikus Wistar. *Majalah Obat Tradisional*, 16(2), 95 – 100.
- Vinay, et al. *Buku Ajar Patologi Anatomi Edisi 7 Vol. 2*. Jakarta: EGC, 2007.
- Voight, Rudolf. 1995. *Buku Pelajaran Teknologi Farmasi*. Yogyakarta: Gadjah Mada University Press.
- Widysusanti Abdulkadir, Dkk. *Uji Efek Antiinflamasi Ekstrak Etanol Bunga Rosela (Hibiscus Sabdariffa Linn.) Pada Tikus Putih Jantan (Rattus Norvegicus)*. Jurnal Health & Sport, Vol. 3, Nomor 2. Universitas Negeri Gorontalo. 2011.

- Wirda. *Uji Efek Antiinflamasi Ekstrak Etanol Daun Cocor Bebek (Kalanchoe pinnata Lamk) pada Tikus Putih*. Skripsi Sarjana, FMIPA USU. Medan. 2001.
- Wyatt EL, Sutter SH, Drake LA. *Dermatological pharmacology*. In: *Hardman JG, Limbird IE, eds. Goodman and Gillman's the pharmacological basis of therapeutic. 10th ed.* New York: McGraw Hill, 2001.
- Yu SY, Lee YJ, Kim JD, Kang SN, Lee SK, Jang JY, dkk. *Phenolic composition, antioxidant activity and anti-adipogenic effect of hot water extract from Safflower (Carthamus tictorius L.) seed*. *Nutrients*. Nopember 2013. 5: Hal. 4894
- Zachariades.,C. *Biological Control of Tropical Weeds using Arthropods: Chromolaena odorata (L.)King and Robinson(Asteraceae)*, ed.R.Muniappan, G.V.P.Reddy, and A. Raman., p.130-163, Cambridge: Cambridge University Press, 2009,



Lampiran 1. Skema Kerja Pembuatan Ekstrak Daun Botto'-botto'
(*Chromolaena odorata* L.)

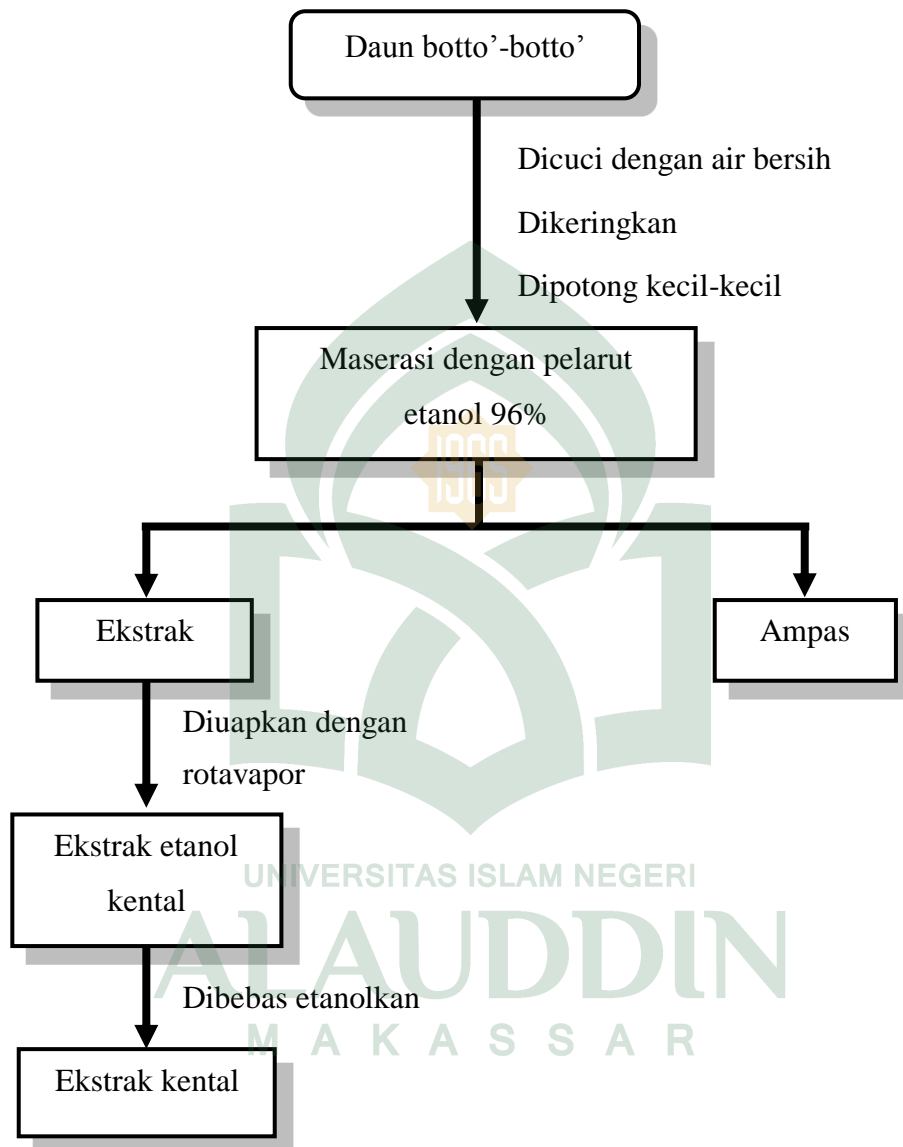

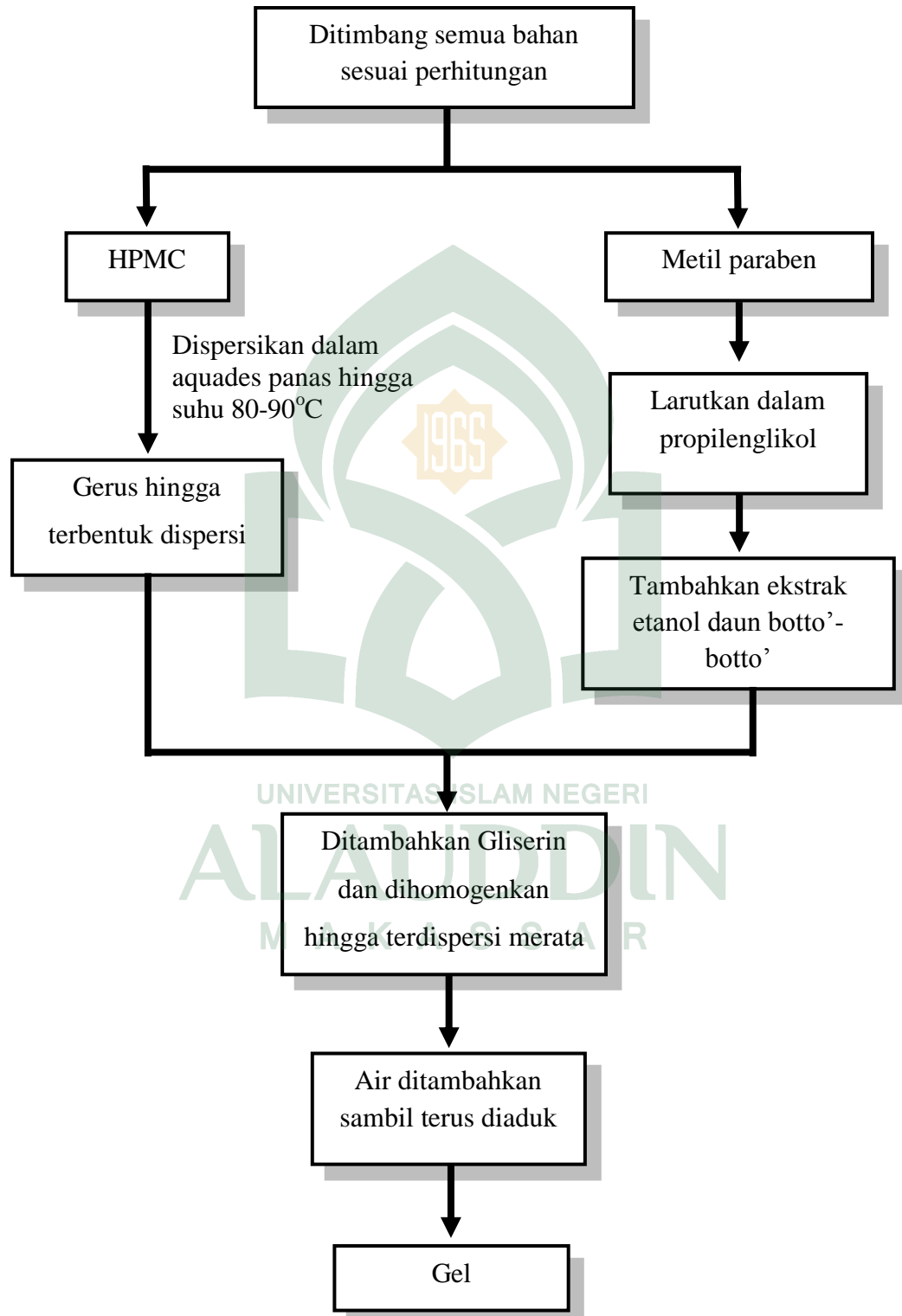
Lampiran 2. Skema Kerja Pembuatan Sediaan Gel

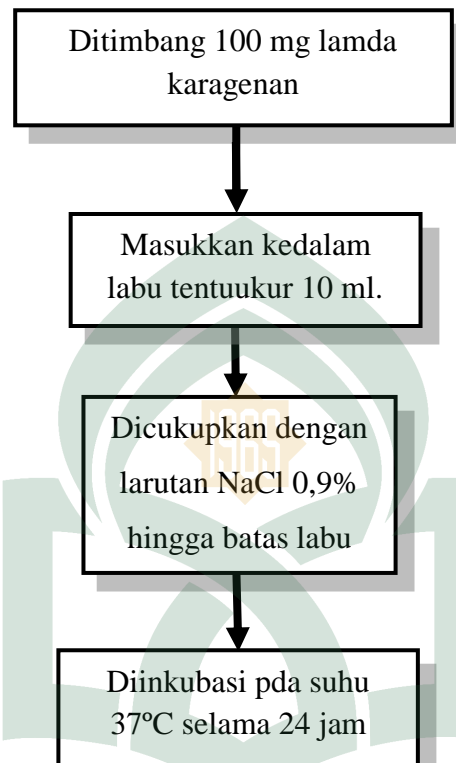
Lampiran 3. Skema Penyiapan Induktor Radang

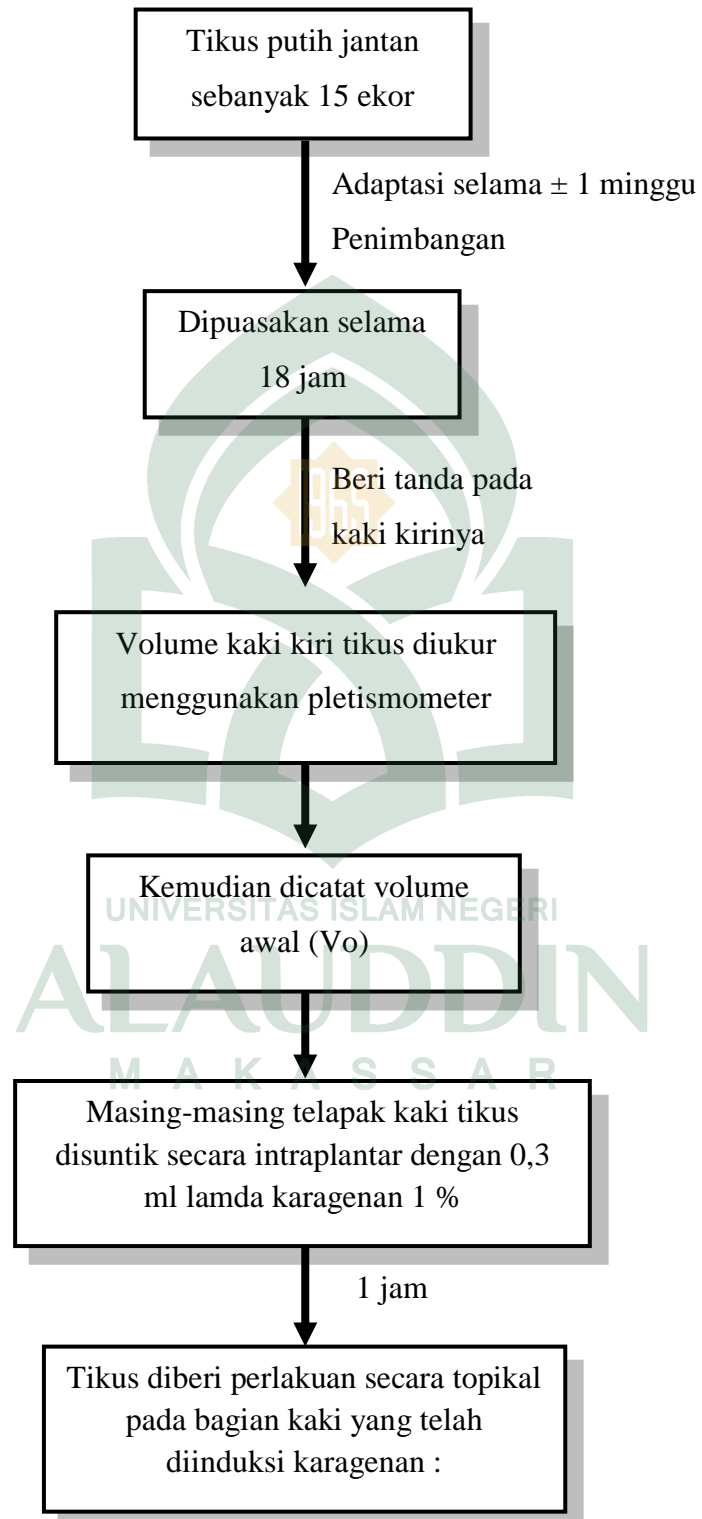
Lampiran 4. Skema Kerja Perlakuan Hewan Coba

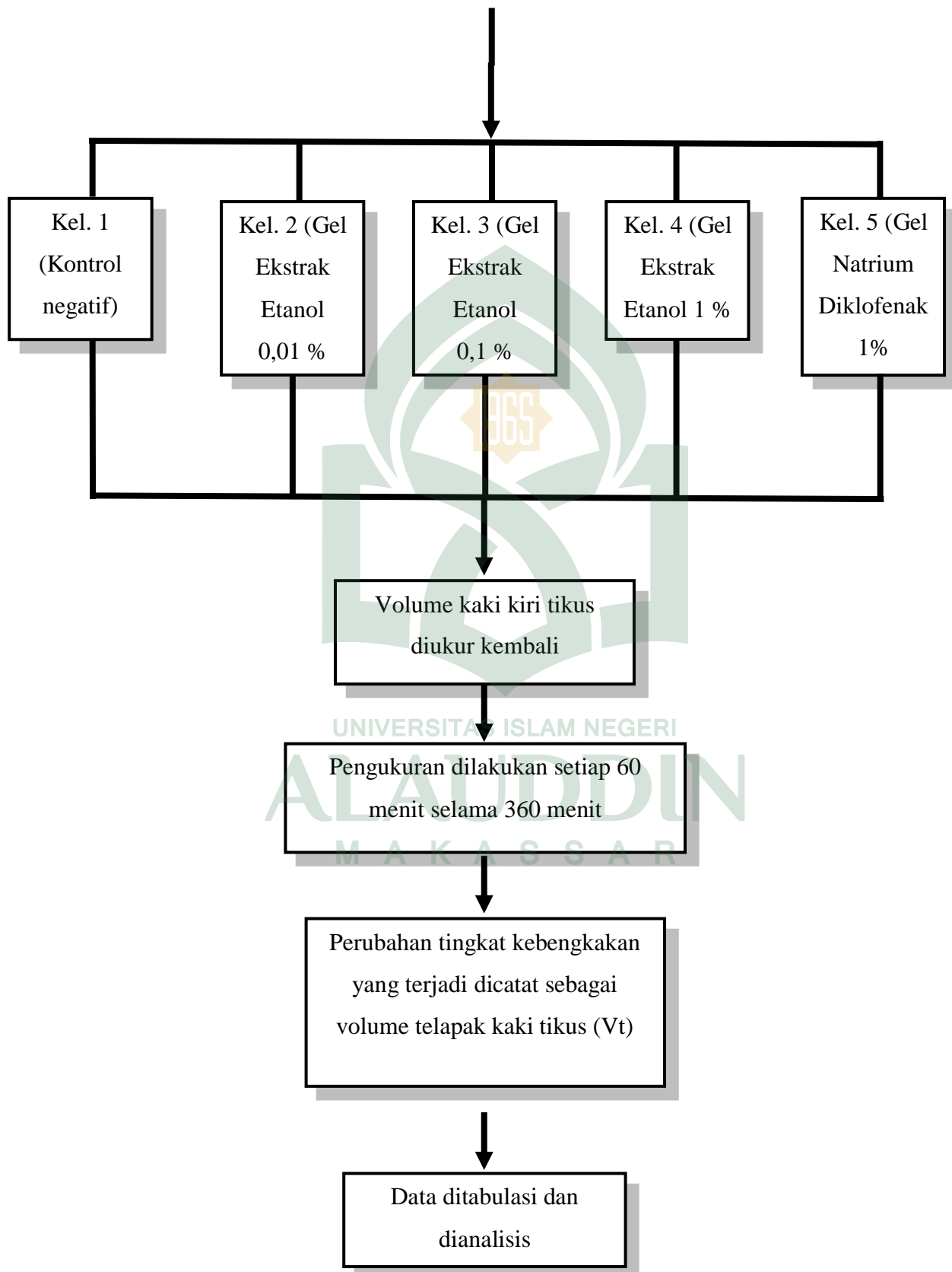

Lampiran 5. Dokumentasi Hasil Penelitian

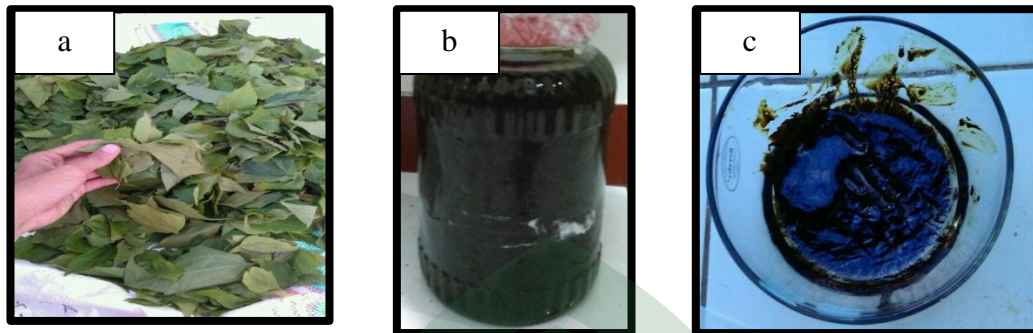

Gambar 4. Ekstraksi daun botto'-botto (a) Daun Botto'-botto' (b) Proses maserasi dengan pelarut etanol 96% (c) Ekstrak etanol daun botto'-botto'.

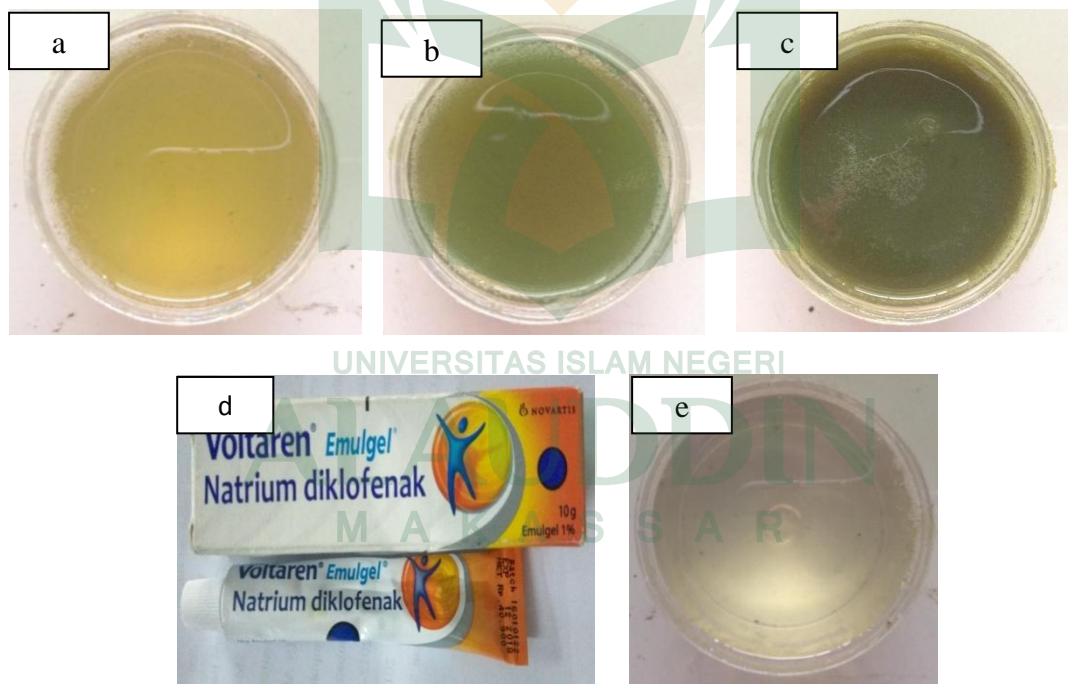

Gambar 5. Gel ekstrak etanol daun botto'-botto dengan variasi konsentrasi ekstrak (a) 0,01% (b) 0,1% (c) 1% (d) Kontrol Positif Voltaren[®] gel Na. Diklofenak (e) Basis gel tanpa ekstrak.

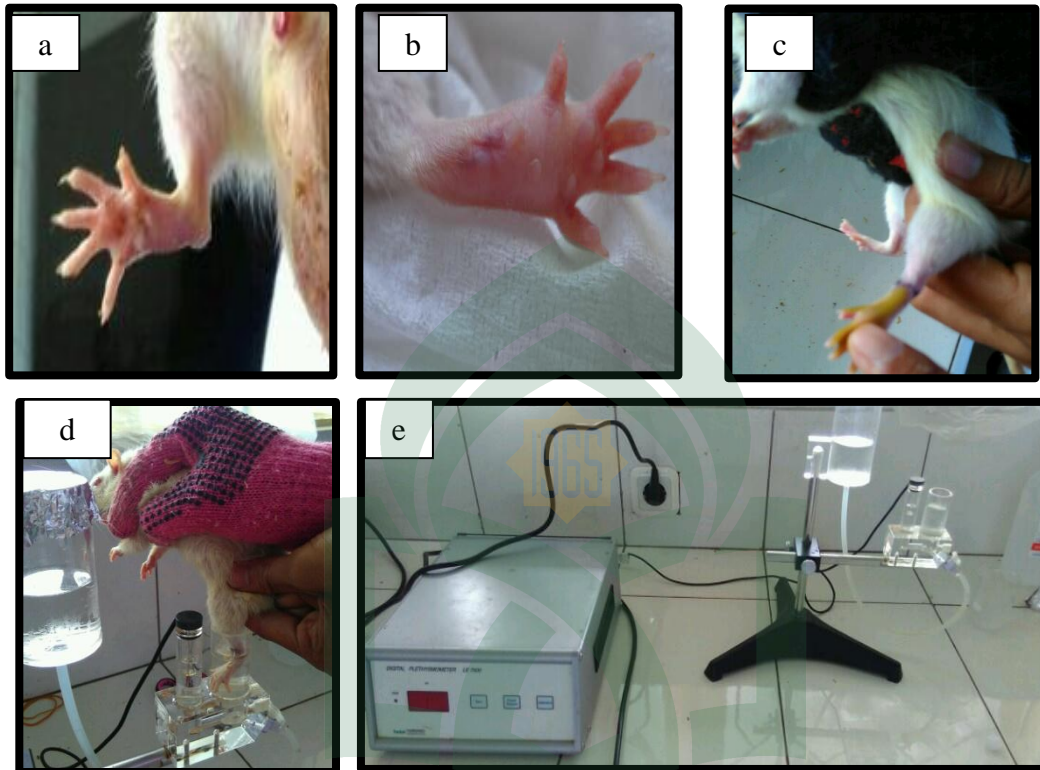

Gambar 6. Uji Antiinflamasi (a)Telapak kaki kiri tikus sebelum induksi karagenan (b)Telapak kaki kiri tikus setelah induksi karagenan (c) Pemberian gel ekstrak etanol daun botto'-botto (d) Pengukuran volume udem kaki tikus (e) Alat pletismometer PANLAB LE 7500.

Lampiran 6. Analisis Statistik Pengukuran Volume Edema

Tabel 7. Data rata-rata penurunan volume edema

Perlakuan	Volume awal (ml)	Vt (setelah induksi)	Volume Penurunan Edema Tiap 6 Jam Setelah Induksi						Jumlah
			1	2	3	4	5	6	
Positif	1.03	1.53	1.23	1.20	1.19	1.18	1.16	1.15	9.67
Negatif	1.01	1.5	1.54	1.55	1.58	1.58	1.57	1.55	11.89
gel 0.01%	1.02	1.48	1.46	1.44	1.45	1.43	1.41	1.39	11.1
gel 0.1%	1.01	1.45	1.4	1.38	1.36	1.32	1.28	1.23	10.43
gel 1%	1.01	1.47	1.23	1.21	1.19	1.17	1.16	1.14	9.58
Jumlah	5.09	7.43	6.87	6.78	6.78	6.68	6.59	6.45	52.68

$$\begin{aligned}
 \text{A. Faktor Koreksi (FK)} &= \frac{(\text{jumlah})^2}{\text{perlakuan} \times \text{jumlah replikasi}} \\
 &= \frac{52,68}{5 \times 8} \\
 &= \frac{2775.1842}{40}
 \end{aligned}$$

$$\begin{aligned}
 \text{B. Jumlah Kuadrat Total (JKT)} &= \Sigma(Y_{ij})^2 - \text{FK} \\
 &= [(1.03)^2 + (1.53)^2 + \dots + (1.4)^2 - 69,3796] \\
 &= 70.5578 - 69,3796 \\
 &= 1.1782
 \end{aligned}$$

$$\begin{aligned}
 \text{C. Jumlah Kuadrat Perlakuan (JKP)} &= \frac{(\sum T_{ij})^2}{r} - \text{FK} \\
 &= \frac{[(9.67)^2 + (11.89)^2 + \dots + (9.58)^2]}{8} - 69,3796 \\
 &= \frac{558.6523}{8} - 69,3796
 \end{aligned}$$

$$\begin{aligned}
 &= 69.8315 - 69,3796 \\
 &= 0.4519 \\
 \text{D. Jumlah Kuadrat Galat (JKG)} &= \text{JKT-JKP} \\
 &= 1.1782 - 0.4519 \\
 &= 0.7263 \\
 \text{E. Derajat Bebas Total (DBT)} &= \Sigma n-1 \\
 &= (5 \times 8)-1 \\
 &= 40-1 \\
 &= 39 \\
 \text{F. Derajat Bebas Perlakuan (DBP)} &= p-1 \\
 &= 5-1 \\
 &= 4 \\
 \text{G. Derajat Bebas Galat (DBG)} &= \text{DBT} - \text{DBP} \\
 &= 39 - 4 \\
 &= 35 \\
 \text{H. Kuadrat Tengah Perlakuan (KTP)} &= \frac{\text{Jumlah Kuadrat Perlakuan}}{\text{Derajat Bebas Perlakuan}} \\
 &= \frac{0.4519}{4} \\
 &= 0.1129 \\
 \text{I. Kuadrat Tengah Galat (KTG)} &= \frac{\text{Jumlah Kuadrat Galat}}{\text{Derajat Bebas Galat}} \\
 &= \frac{0.7263}{35} \\
 &= 0.0206 \\
 \text{J. F Hitung Perlakuan} &= \frac{\text{Kuadrat Tengah Perlakuan}}{\text{Kuadrat Tengah Galat}} \\
 &= \frac{0.1129}{0.0206} \\
 &= 5.4805
 \end{aligned}$$

Tabel 8. Analisis Sidik Ragam

Standar keseragaman	Derajat bebas	Jumlah kuadrat	Kuadrat tengah	F Hitung	F Tabel	
					5%	1%
Perlakuan	4	0.4519	0.1129	5.4805*	2.65	3.93
Galat	35	0.7263	0.0206			
Total	39					

Keterangan :

* = Signifikan

Ns = Non signifikan

Karena F hitung = 1.9106 > F tabel pada taraf (α) 5% = 2.65 dan taraf (α) 1% = 3.93 maka hasil signifikan, artinya lebih dari satu antar perlakuan yang memiliki efek yang berbeda terhadap penurunan volume udem kaki tikus.

Lampiran 7. Analisis Statistik Secara SPSS Pengukuran Volume Edema

Descriptives

Hasil

	N	Mean	Std. Deviation	Std. Error	95% Confidence Interval for Mean		Minimum	Maximum
					Lower Bound	Upper Bound		
positif (Na.Diklofenak)	8	1.2088	.14120	.04992	1.0907	1.3268	1.03	1.53
negatif (basis)	8	1.4873	.19485	.06889	1.3244	1.6502	1.01	1.59
ekstrak 0.01%	8	1.3875	.14831	.05244	1.2635	1.5115	1.03	1.48
ekstrak 0.1%	8	1.3100	.14248	.05038	1.1909	1.4291	1.01	1.45
ekstrak 1%	8	1.1979	.13035	.04608	1.0889	1.3069	1.01	1.47
Total	40	1.3183	.18255	.02886	1.2599	1.3767	1.01	1.59

Test of Homogeneity of Variances

Hasil

Levene Statistic	df1	df2	Sig.
.153	4	35	.960

ANOVA

Hasil

	Sum of Squares	Df	Mean Square	F	Sig.
Between Groups	.479	4	.120	5.112	.002
Within Groups	.820	35	.023		
Total	1.300	39			

Post Hoc Tests

Multiple Comparisons

Dependent Variable: hasil

	(I) perlakuan	(J) perlakuan	Mean Differenc e (I-J)	Std. Error	Sig.	95% Confidence Interval	
						Lower Bound	Upp er Bou nd
Tukey HSD	positif (Na.Diklofenak)	negatif (basis)	-.27854*	.07655	.007	-.4986	-.0585
		ekstrak 0.01%	-.17875	.07655	.158	-.3988	.0413
		ekstrak 0.1%	-.10125	.07655	.679	-.3213	.1188
		ekstrak 1%	.01083	.07655	1.000	-.2092	.2309
	negatif (basis)	positif (Na.Diklofenak)	.27854*	.07655	.007	.0585	.4986
		ekstrak 0.01%	.09979	.07655	.691	-.1203	.3199
		ekstrak 0.1%	.17729	.07655	.164	-.0428	.3974
		ekstrak 1%	.28938*	.07655	.005	.0693	.5095
	ekstrak 0.01%	positif (Na.Diklofenak)	.17875	.07655	.158	-.0413	.3988
		negatif (basis)	-.09979	.07655	.691	-.3199	.1203
		ekstrak 0.1%	.07750	.07655	.848	-.1426	.2976
		ekstrak 1%	.18958	.07655	.119	-.0305	.4097

LSD	ekstrak 0.1%	positif (Na.Diklofenak)	.10125	.07655	.679	-.1188	.321 3
		negatif (basis)	-.17729	.07655	.164	-.3974	.042 8
		ekstrak 0.01%	-.07750	.07655	.848	-.2976	.142 6
	ekstrak 1%	ekstrak 1%	.11208	.07655	.592	-.1080	.332 2
		positif (Na.Diklofenak)	-.01083	.07655	1.000	-.2309	.209 2
		negatif (basis)	-.28938*	.07655	.005	-.5095	.069 3
		ekstrak 0.01%	-.18958	.07655	.119	-.4097	.030 5
		ekstrak 0.1%	-.11208	.07655	.592	-.3322	.108 0
		negatif (basis)	-.27854*	.07655	.001	-.4339	.123 1
		ekstrak 0.01%	-.17875*	.07655	.025	-.3341	.023 4
	negatif (basis)	ekstrak 0.1%	-.10125	.07655	.195	-.2566	.054 1
		ekstrak 1%	.01083	.07655	.888	-.1446	.166 2
		positif (Na.Diklofenak)	.27854*	.07655	.001	.1231	.433 9
		ekstrak 0.01%	.09979	.07655	.201	-.0556	.255 2
		ekstrak 0.1%	.17729*	.07655	.027	.0219	.332 7
	ekstrak 1%	.28938*	.07655	.001	.1340	.444 8	

ekstrak 0.01%	positif (Na.Diklofenak)	.17875*	.07655	.025	.0234	.334 1
	negatif (basis)	-.09979	.07655	.201	-.2552	.055 6
	ekstrak 0.1%	.07750	.07655	.318	-.0779	.232 9
	ekstrak 1%	.18958*	.07655	.018	.0342	.345 0
ekstrak 0.1%	positif (Na.Diklofenak)	.10125	.07655	.195	-.0541	.256 6
	negatif (basis)	-.17729*	.07655	.027	-.3327	-. 9
	ekstrak 0.01%	-.07750	.07655	.318	-.2329	.077 9
	ekstrak 1%	.11208	.07655	.152	-.0433	.267 5
ekstrak 1%	positif (Na.Diklofenak)	-.01083	.07655	.888	-.1662	.144 6
	negatif (basis)	-.28938*	.07655	.001	-.4448	-. 0
	ekstrak 0.01%	-.18958*	.07655	.018	-.3450	.034 2
	ekstrak 0.1%	-.11208	.07655	.152	-.2675	.043 3

*. The mean difference is significant at the 0.05 level.

Homogeneous Subsets

		hasil			
	perlakuan	N	Subset for alpha = 0.05		
			1	2	3
Tukey HSD ^a	ekstrak 1%	8	1.1979		

Tukey B ^a	positif (Na.Diklofenak)	8	1.2088		
	ekstrak 0.1%	8	1.3100	1.3100	
	ekstrak 0.01%	8	1.3875	1.3875	
	negatif (basis)	8		1.4873	
	Sig.		.119	.164	
	ekstrak 1%	8	1.1979		
	positif (Na.Diklofenak)	8	1.2088		
	ekstrak 0.1%	8	1.3100	1.3100	
	ekstrak 0.01%	8	1.3875	1.3875	
	negatif (basis)	8		1.4873	
Duncan ^a	ekstrak 1%	8	1.1979		
	positif (Na.Diklofenak)	8	1.2088		
	ekstrak 0.1%	8	1.3100	1.3100	
	ekstrak 0.01%	8		1.3875	1.3875
	negatif (basis)	8			1.4873
Waller-Duncan ^{a,b}	Sig.		.175	.318	.201
	ekstrak 1%	8	1.1979		
	positif (Na.Diklofenak)	8	1.2088	1.2088	
	ekstrak 0.1%	8	1.3100	1.3100	1.3100
	ekstrak 0.01%	8		1.3875	1.3875
	negatif (basis)	8			1.4873

Means for groups in homogeneous subsets are displayed.

a. Uses Harmonic Mean Sample Size = 8.000.

b. Type 1/Type 2 Error Seriousness Ratio = 100.

Lampiran 8. Analisis Statistik Hubungan Volume Edema dan Waktu Penyembuhan

(Lihat Tabel 7. Data rata-rata penurunan volume edema)

A. Faktor koreksi $= \frac{\Sigma y^2}{\text{Jumlah formula} \times \text{jumlah waktu}}$

$$= \frac{52,68^2}{5 \times 8}$$

$$= \frac{2775,1842}{40}$$

$$= 69,3796$$

B. Jumlah Kuadrat Total (JKT) $= \Sigma(Y_{IJ})^2 - FK$

$$= [(1.03)^2 + (1.53)^2 + \dots + (1.4)^2 - 69,3796]$$

$$= 70.5578 - 69,3796$$

$$= 1.1782$$

C. Jumlah Kuadrat Perlakuan (JKP) $= \frac{9,67^2 + 11,89^2 + \dots + 9,58^2}{8} - FK$

$$= \frac{558,6523}{8} - 69,3796$$

$$= 0,4519$$

D. Jumlah Kuadrat Waktu (JKW) $= \frac{5,09^2 + 7,43^2 + \dots + 6,45^2}{5} - FK$

$$= \frac{349,8997}{5} - 69,3796$$

$$= 0,60034$$

E. Jumlah Kuadrat Galat (JKG) $= JKT - (JKP + JKW)$

$$= 1,1782 - (0,4519 + 0,60034)$$

$$= 0,12596$$

F. Derajat Bebas Total (DBT) $= \Sigma n - 1$

$$= (5 \times 8) - 1$$

$$= 39$$

G. Derajat Bebas Perlakuan (DBP) $= \Sigma P - 1$

$$\begin{aligned}
 &= 5 - 1 \\
 &= 4 \\
 \text{H. Derajat Bebas Waktu (DBW)} &= \Sigma W - 1 \\
 &= 8 - 1 \\
 &= 7 \\
 \text{I. Derajat Bebas Galat (DBG)} &= DBT - (DBF + DBW) \\
 &= 39 - (4 + 7) \\
 &= 28 \\
 \text{J. Kuadrat Tengah Perlakuan (KTP)} &= \frac{\text{Jumlah Kuadrat Perlakuan}}{\text{Derajat Bebas Perlakuan}} \\
 &= \frac{0,4519}{4} \\
 &= 0,1129 \\
 \text{K. Kuadrat Tengah Waktu (KTW)} &= \frac{\text{Jumlah Kuadrat Waktu}}{\text{Derajat Bebas Waktu}} \\
 &= \frac{0,60034}{7} \\
 &= 0,08576 \\
 \text{L. Kuadrat Tengah Galat (KTG)} &= \frac{\text{Jumlah Kuadrat Galat}}{\text{Derajat Bebas Galat}} \\
 &= \frac{0,12596}{28} \\
 &= 0,0045 \\
 \text{M. F Hitung Perlakuan} &= \frac{\text{Kuadrat Tengah Perlakuan}}{\text{Kuadrat Tengah Galat}} \\
 &= \frac{0,1129}{0,0045} \\
 &= 25,08889 \\
 \text{N. F Hitung Waktu} &= \frac{\text{Kuadrat Tengah Waktu}}{\text{Kuadrat Tengah Galat}} \\
 &= \frac{0,08576}{0,0045} \\
 &= 19,05778
 \end{aligned}$$

Tabel 8.1. Analisis sidik ragam

Standar Keseragaman	Derajat Bebas	Jumlah Kuadrat	Kuadrat Tengah	F Hitung	F Tabel	
					5 %	1 %
Perlakuan	4	0,4519	0,1129	25,08889**	2,71	4,07
Waktu	7	0,60034	0,08576	19,05778**	2,36	3,36
Galat	28	0,12596	0,0045			
Total	39	1,1728				

Kesimpulan :

F hitung > F tabel (0,05).



Lampiran 9. Analisis Statistik Secara SPSS Hubungan Volume Edema dan Waktu Penyembuhan

Descriptives

		N	Mean	Std. Deviation	Std. Error	95% Confidence Interval for Mean		Minimum	Maximum
						Lower Bound	Upper Bound		
Waktu awal	Positif	3	1.0333	.05033	.02906	.9083	1.1584	.98	1.08
	Negatif	3	1.0100	.03606	.02082	.9204	1.0996	.97	1.04
	Gel 0,01%	3	1.0267	.05686	.03283	.8854	1.1679	.98	1.09
	Gel 0,1%	3	1.0133	.03786	.02186	.9193	1.1074	.97	1.04
	1%	3	1.0100	.02000	.01155	.9603	1.0597	.99	1.03
	Total	15	1.0187	.03701	.00956	.9982	1.0392	.97	1.09
setelah induksi	Positif	3	1.5267	.03215	.01856	1.4468	1.6065	1.49	1.55
	Negatif	3	1.5000	.03606	.02082	1.4104	1.5896	1.47	1.54
	Gel 0,01%	3	1.4800	.04000	.02309	1.3806	1.5794	1.44	1.52
	Gel 0,1%	3	1.4500	.04000	.02309	1.3506	1.5494	1.41	1.49
	1%	3	1.4733	.02517	.01453	1.4108	1.5358	1.45	1.50
	Total	15	1.4860	.03996	.01032	1.4639	1.5081	1.41	1.55
Jam I	Positif	3	1.2300	.04583	.02646	1.1162	1.3438	1.19	1.28
	Negatif	3	1.5433	.03215	.01856	1.4635	1.6232	1.52	1.58
	Gel 0,01%	3	1.4600	.03606	.02082	1.3704	1.5496	1.43	1.50

	Gel 0,1%	3	1.4000	.02646	.01528	1.3343	1.4657	1.38	1.43
	1%	3	1.2367	.02082	.01202	1.1850	1.2884	1.22	1.26
	Total	15	1.3740	.13097	.03382	1.3015	1.4465	1.19	1.58
Jam II	Positif	3	1.2033	.06506	.03756	1.0417	1.3650	1.14	1.27
	Negatif	3	1.5533	.04041	.02333	1.4529	1.6537	1.53	1.60
	Gel 0,01%	3	1.4433	.04163	.02404	1.3399	1.5468	1.41	1.49
	Gel 0,1%	3	1.3767	.03512	.02028	1.2894	1.4639	1.34	1.41
	1%	3	1.2067	.01528	.00882	1.1687	1.2446	1.19	1.22
	Total	15	1.3567	.14539	.03754	1.2762	1.4372	1.14	1.60
Jam III	Positif	3	1.1867	.04509	.02603	1.0747	1.2987	1.14	1.23
	Negatif	3	53.0567	89.151 55	51.471 67	- 168.40 81	274.52 14	1.55	156.0 0
	Gel 0,01%	3	1.4533	.04163	.02404	1.3499	1.5568	1.42	1.50
	Gel 0,1%	3	1.3633	.04163	.02404	1.2599	1.4668	1.33	1.41
	1%	3	1.1933	.00577	.00333	1.1790	1.2077	1.19	1.20
	Total	15	11.6507	39.933 32	10.310 74	- 10.463 7	33.765 0	1.14	156.0 0
Jam IV	Positif	3	1.180	.0458	.0265	1.066	1.294	1.1	1.2
	Negatif	3	1.583	.0321	.0186	1.503	1.663	1.6	1.6
	Gel 0,01%	3	1.430	.0361	.0208	1.340	1.520	1.4	1.5
	Gel 0,1%	3	1.320	.0300	.0173	1.245	1.395	1.3	1.4
	1%	3	1.167	.0208	.0120	1.115	1.218	1.2	1.2
	Total	15	1.336	.1650	.0426	1.245	1.427	1.1	1.6
Jam V	Positif	3	1.1633	.04726	.02728	1.0459	1.2807	1.11	1.20

	Negatif	3	1.5767	.03055	.01764	1.5008	1.6526	1.55	1.61
	Gel 0,01%	3	1.4133	.04041	.02333	1.3129	1.5137	1.39	1.46
	Gel 0,1%	3	1.2767	.04619	.02667	1.1619	1.3914	1.25	1.33
	1%	3	1.1600	.01732	.01000	1.1170	1.2030	1.15	1.18
	Total	15	1.3180	.16781	.04333	1.2251	1.4109	1.11	1.61
Jam VI	Positif	3	1.1467	.04933	.02848	1.0241	1.2692	1.09	1.18
	Negatif	3	1.5467	.04509	.02603	1.4347	1.6587	1.50	1.59
	Gel 0,01%	3	1.3933	.05132	.02963	1.2659	1.5208	1.35	1.45
	Gel 0,1%	3	1.2300	.05292	.03055	1.0986	1.3614	1.19	1.29
	1%	3	1.1367	.03055	.01764	1.0608	1.2126	1.11	1.17
	Total	15	1.2907	.16782	.04333	1.1977	1.3836	1.09	1.59

Test of Homogeneity of Variances

	Levene Statistic	df1	df2	Sig.
Waktu awal	1.006	4	10	.449
setelah induksi	.139	4	10	.964
Jam I	.700	4	10	.610
Jam II	1.038	4	10	.434
Jam III	15.989	4	10	.000
Jam IV	.580	4	10	.684
Jam V	1.419	4	10	.297
Jam VI	.405	4	10	.801

ANOVA

		Sum of Squares	df	Mean Square	F	Sig.
Waktu awal	Between Groups	.001	4	.000	.193	.937
	Within Groups	.018	10	.002		
	Total	.019	14			
setelah induksi	Between Groups	.010	4	.003	2.032	.166
	Within Groups	.012	10	.001		
	Total	.022	14			
Jam I	Between Groups	.229	4	.057	51.428	.000
	Within Groups	.011	10	.001		
	Total	.240	14			
Jam II	Between Groups	.278	4	.069	38.300	.000
	Within Groups	.018	10	.002		
	Total	.296	14			
Jam III	Between Groups	6429.368	4	1607.342	1.011	.447
	Within Groups	15896.008	10	1589.601		
	Total	22325.377	14			
Jam IV	Between Groups	.370	4	.092	80.165	.000
	Within Groups	.012	10	.001		
	Total	.381	14			
Jam V	Between Groups	.380	4	.095	65.629	.000

	Within Groups	.014	10	.001		
	Total	.394	14			
Jam VI	Between Groups	.373	4	.093	42.995	.000
	Within Groups	.022	10	.002		
	Total	.394	14			

Homogeneous Subsets

Waktu awal

	Sampel	N	Subset for alpha = 0.05
			1
Tukey HSD ^a	Negatif	3	1.0100
	1%	3	1.0100
	Gel 0,1%	3	1.0133
	Gel 0,01%	3	1.0267
	Positif	3	1.0333
	Sig.		
Duncan ^a	Negatif	3	1.0100
	1%	3	1.0100
	Gel 0,1%	3	1.0133
	Gel 0,01%	3	1.0267
	Positif	3	1.0333
	Sig.		

Means for groups in homogeneous subsets are displayed.

a. Uses Harmonic Mean Sample Size = 3.000.

Setelah Induksi

	Sampel	N	Subset for alpha = 0.05	
			1	2
Tukey HSD ^a	Gel 0,1%	3	1.4500	
	1%	3	1.4733	
	Gel 0,01%	3	1.4800	
	Negatif	3	1.5000	
	Positif	3	1.5267	
	Sig.			.129
Duncan ^a	Gel 0,1%	3	1.4500	
	1%	3	1.4733	1.4733
	Gel 0,01%	3	1.4800	1.4800
	Negatif	3	1.5000	1.5000
	Positif	3		1.5267
	Sig.			.135

Means for groups in homogeneous subsets are displayed.

a. Uses Harmonic Mean Sample Size = 3.000.

Jam I

	Sampel	N	Subset for alpha = 0.05		
			1	2	3
Tukey HSD ^a	Positif	3	1.2300		
	1%	3	1.2367		
	Gel 0,1%	3		1.4000	
	Gel 0,01%	3		1.4600	1.4600
	Negatif	3			1.5433
	Sig.			.999	.254
Duncan ^a	Positif	3	1.2300		

1%	3	1.2367		
Gel 0,1%	3		1.4000	
Gel 0,01%	3		1.4600	
Negatif	3			1.5433
Sig.		.812	.052	1.000

Means for groups in homogeneous subsets are displayed.

a. Uses Harmonic Mean Sample Size = 3.000.

Jam II

	Sampel	N	Subset for alpha = 0.05		
			1	2	3
Tukey HSD ^a	Positif	3	1.2033		
	1%	3	1.2067		
	Gel 0,1%	3		1.3767	
	Gel 0,01%	3		1.4433	1.4433
	Negatif	3			1.5533
	Sig.			1.000	.368
Duncan ^a	Positif	3	1.2033		
	1%	3	1.2067		
	Gel 0,1%	3		1.3767	
	Gel 0,01%	3		1.4433	
	Negatif	3			1.5533
	Sig.			.926	.084

Means for groups in homogeneous subsets are displayed.

a. Uses Harmonic Mean Sample Size = 3.000.

Jam III

	Sampel	N	Subset for alpha = 0.05
			1
Tukey HSD ^a	Positif	3	1.1867
	1%	3	1.1933
	Gel 0,1%	3	1.3633

	Gel 0,01%	3	1.4533
	Negatif	3	53.0567
	Sig.		.533
Duncan ^a	Positif	3	1.1867
	1%	3	1.1933
	Gel 0,1%	3	1.3633
	Gel 0,01%	3	1.4533
	Negatif	3	53.0567
	Sig.		.173

Means for groups in homogeneous subsets are displayed.

a. Uses Harmonic Mean Sample Size = 3.000.

Jam IV

		N	Subset for alpha = 0.05			
	Sampel		1	2	3	4
Tukey HSD ^a	1%	3	1.167			
	Positif	3	1.180			
	Gel 0,1%	3		1.320		
	Gel 0,01%	3			1.430	
	Negatif	3				1.583
	Sig.			.987	1.000	1.000
Duncan ^a	1%	3	1.167			
	Positif	3	1.180			
	Gel 0,1%	3		1.320		
	Gel 0,01%	3			1.430	
	Negatif	3				1.583
	Sig.			.641	1.000	1.000

Means for groups in homogeneous subsets are displayed.

a. Uses Harmonic Mean Sample Size = 3.000.

Jam V

	Sampel	N	Subset for alpha = 0.05
--	--------	---	-------------------------

			1	2	3	4
Tukey HSD ^a	1%	3	1.1600			
	Positif	3	1.1633			
	Gel 0,1%	3		1.2767		
	Gel 0,01%	3			1.4133	
	Negatif	3				1.5767
	Sig.			1.000	1.000	1.000
Duncan ^a	1%	3	1.1600			
	Positif	3	1.1633			
	Gel 0,1%	3		1.2767		
	Gel 0,01%	3			1.4133	
	Negatif	3				1.5767
	Sig.			.917	1.000	1.000

Means for groups in homogeneous subsets are displayed.

a. Uses Harmonic Mean Sample Size = 3.000.

Jam VI

	Sampel	N	Subset for alpha = 0.05			
			1	2	3	4
Tukey HSD ^a	1%	3	1.1367			
	Positif	3	1.1467			
	Gel 0,1%	3	1.2300			
	Gel 0,01%	3		1.3933		
	Negatif	3			1.5467	
	Sig.			.177	1.000	1.000
Duncan ^a	1%	3	1.1367			
	Positif	3	1.1467	1.1467		
	Gel 0,1%	3		1.2300		
	Gel 0,01%	3			1.3933	
	Negatif	3				1.5467
	Sig.			.798	.053	1.000

Means for groups in homogeneous subsets are displayed.

a. Uses Harmonic Mean Sample Size = 3.000.

RIWAYAT HIDUP



Dirga Tri Setia Muchtar lahir di Benteng Jampea Selayar 4 Agustus 1995 merupakan putra dari pasangan Bapak Tauhid Muchtar dan Ibu Nur Caya. Anak ke tiga dari tiga bersaudara ini menempuh jenjang pendidikan formal di SDN Centre Benteng Jampea (2006), SMPN 1 Benteng Selayar (2009), SMA Neg. 1 Benteng Selayar (2012) dan melanjutkan ke Perguruan Tinggi tepatnya Farmasi UIN Alauddin Makassar pada tahun 2012 melalui jalur SNMPTN. Selama menempuh masa kuliah aktif di beberapa organisasi yaitu anggota Divisi Pengembangan Minat dan Bakat Himpunan Mahasiswa Jurusan Farmasi periode 2012-2013, Wakil Sekretaris Himpunan Mahasiswa Jurusan Farmasi periode 2013-2014, Anggota Divisi Pengembangan Organisasi GEMPITA Kab.Kepulauan Selayar dan Ketua Umum Dewan Mahasiswa FKIK periode 2014-2015.