

**ISOLASI DAN UJI AKTIVITAS ANTIBIOTIK BAKTERI ASAM LAKTAT
PADA USUS AYAM BANGKOK *GALLUS DOMESTICUS***



Diajukan untuk Memenuhi Salah Satu Syarat Memperoleh
Gelar Sarjana Farmasi Pada Jurusan Farmasi
Fakultas Kedokteran Dan Ilmu Kesehatan
UIN Alauddin Makassar

UNIVERSITAS ISLAM NEGERI
Oleh:
ALAUDDIN
FITRAH AWALIA
M A K A S S A R
NIM. 70100113010

**FAKULTAS KEDOKTERAN DAN ILMU KESEHATAN
UNIVERSITAS ISLAM NEGERI ALAUDDIN MAKASSAR
2017**

**ISOLASI DAN UJI AKTIVITAS ANTIBIOTIK BAKTERI ASAM LAKTAT
PADA USUS AYAM BANGKOK *GALLUS DOMESTICUS***



Diajukan untuk Memenuhi Salah Satu Syarat Memperoleh
Gelar Sarjana Farmasi Pada Jurusan Farmasi
Fakultas Kedokteran Dan Ilmu Kesehatan
UIN Alauddin Makassar

UNIVERSITAS ISLAM NEGERI
Oleh:
ALAUDDIN
FITRAH AWALIA
M A N A K A S S A R
NIM. 70100113010

**FAKULTAS KEDOKTERAN DAN ILMU KESEHATAN
UNIVERSITAS ISLAM NEGERI ALAUDDIN MAKASSAR
2017**

PERNYATAAN KEASLIAN SKRIPSI

Mahasiswa yang bertandatangan di bawah ini:

Nama : Fitrah Awalia

NIM : 70100113010

Tempat/Tanggal Lahir : Ujung pandang / 09 maret 1995

Jur/Prodi/Konsentrasi : Farmasi

Alamat : Bontocinde, Kel. Patte'ne, Kec. POL-SEL, Kab. Takalar.

Judul : Isolasi dan Uji Aktivitas Antibiotik Bakteri Asam Laktat
pada Usus Ayam Bangkok *Gallus Domesticus*

Menyatakan dengan sesungguhnya dan penuh kesadaran bahwa skripsi ini benar adalah hasil karya sendiri. Jika di kemudian hari terbukti bahwa ia merupakan duplikat, tiruan, plagiat, atau dibuat oleh orang lain, sebagian atau seluruhnya, maka skripsi dan gelar yang diperoleh karenanya batal demi hukum.

UNIVERSITAS ISLAM NEGERI
ALAUDDIN
M A K A S S A R

Samata-gowa, 28 Agustus 2017

Penyusun,



FITRAH AWALIA
NIM. 70100113010

PENGESAHAN SKRIPSI

Skripsi yang berjudul "Isolasi Dan Uji Aktivitas Antibiotik Bakteri Asam Laktat Pada Usus Ayam Bangkok *Gallus Domesticus*" yang disusun oleh Fitriah Awalia, NIM: 70100113010, Mahasiswa Jurusan Farmasi Fakultas Kedokteran dan Ilmu Kesehatan Universitas Islam Negeri Alauddin Makassar, telah diuji dan dipertahankan dalam Ujian Sidang Skripsi yang diselenggarakan pada hari Senin, 21 Agustus 2017 M yang bertepatan dengan 28 Dzulqa'idah 1438 H, dinyatakan telah dapat diterima sebagai salah satu syarat untuk memperoleh gelar Sarjana dalam Fakultas Kedokteran dan Ilmu Kesehatan, Jurusan Farmasi.

Gowa, 21 Agustus 2017 M
28 Dzulqa'idah 1438 H

DEWAN PENGUJI

Ketua : Dr. dr. H. Andi Armyn Nurdin, M.Sc.
Sekretaris : Haeria, S.Si., M.Si.
Pembimbing I : Mukhriani, S.Si., M.Si., Apt.
Pembimbing II : Andi Armisman Edy Paturusi, S.Farm., M.Si., Apt.
Penguji I : Muh. Rusdi, S.Si., M.Si., Apt.
Penguji II : Dr. Hj. Nurlaelah Abbas, Lc., M.A.

(.....)
[Signature]
(.....)
[Signature]
(.....)
[Signature]
(.....)
[Signature]

Dekan, *[Signature]*



Dr. dr. H. Andi Armyn Nurdin, M.Sc
NIP. 195502071983121001

KATA PENGANTAR

بِسْمِ اللَّهِ الرَّحْمَنِ الرَّحِيمِ

Assalamualaikum Warahmatullahi Wabarakatuh.

Puji syukur kehadiran Allah SWT atas segala rahmat dan karunia-Nya sehingga skripsi ini dapat terselesaikan. Skripsi ini merupakan salah satu syarat memperoleh gelar sarjana pada Jurusan Farmasi Fakultas Kedokteran dan Ilmu Kesehatan Universitas Islam Negeri Alauddin Makassar.

Shalawat serta salam semoga tercurah atas Nabi kita Muhammad saw, yang termulia dari para Nabi dan Rasul. Dan semoga pula tercurah atas keluarganya, sahabatnya dan para pengikutnya hingga akhir zaman.

Penghargaan yang setinggi-tingginya dan rasa terima kasih penulis persembahkan kepada kedua orang tua tercinta Ibunda Almh. Hj. ST Masyitha dan Ayahanda H. Syahrudin serta Nenek tercinta Hj. Jaitu dg. Mene dan Hj. Ta'ba dg. Sangning atas segala perhatian, kasih sayang, do'a restu serta pengorbanannya yang tak terhingga yang selama ini memberikan banyak motivasi kepada penulis untuk semangat dalam menuntut ilmu.

Untuk saudara (i)ku tercinta Wira Hardiyanti, Sri Hidayati, dan Bintang Nugraha, serta seluruh keluarga besar penulis yang tidak dapat penulis sebut satu persatu, terima kasih atas do'a, kasih sayang dan bimbingan, dan dukungannya kepada penulis, tiada kata yang pantas untuk mengungkapkan betapa besar cinta dan kasih sayang yang telah kalian berikan. Mereka adalah semangat terbesar bagi penulis untuk menyelesaikan skripsi ini. Semoga Allah swt senantiasa memberikan rahmat dan perlindungan-Nya kepada kalian.

Penulis tak lupa menyampaikan terima kasih yang sebesar-besarnya sebagai ungkapan kebahagiaan kepada:

1. Bapak Prof. Dr. Musafir Pababbari, M.Si. selaku Rektor Universitas Islam Negeri Alauddin Makassar yang telah memberikan kesempatan menyelesaikan studi di UIN Alauddin Makassar.
2. Bapak Dr. dr. H. Andi Armyun Nurdin, M.Sc. selaku Dekan Fakultas Kedokteran dan Ilmu Kesehatan UIN Alauddin Makassar.
3. Ibu Dr. Nur Hidayah, S.Kep., Ns., M.Kes. selaku Wakil Dekan I Fakultas Kedokteran dan Ilmu Kesehatan UIN Alauddin Makassar
4. Ibu Dr. Andi Susilawaty, S.Km., M.Kes. selaku Wakil Dekan II Fakultas Kedokteran dan Ilmu Kesehatan UIN Alauddin Makassar.
5. Bapak Dr. Mukhtar Lutfi, M.Pd. selaku Wakil Dekan III Fakultas Kedokteran dan Ilmu Kesehatan UIN Alauddin Makassar.
6. Ibu Haeria, S.Si.,M.Si. selaku ketua jurusan dan ibu Mukhriani, S.Si., M.Si., Apt. selaku sekretaris jurusan Farmasi UIN Alauddin Makassar Fakultas Ilmu Kedokteran dan Ilmu Kesehatan UIN Alauddin Makassar
7. Ibu Hj. Gemy Nastity Handayani, S.Si., M.Si., Apt. selaku pembimbing akademik.
8. Ibu Mukhriani, S.Si., M.Si., Apt. selaku pembimbing pertama yang telah meluangkan waktu dan pikirannya dalam membimbing penulis dalam penyelesaian skripsi ini.
9. Bapak Andi Armisman Edy Paturusi, S.farm., M.si., Apt, selaku pembimbing kedua yang telah meluangkan waktu dan pikirannya dalam membimbing penulis dalam penyelesaian skripsi ini.
10. Bapak Muh. Rusdi, S.si., M.Si., Apt., selaku penguji kompetensi yang telah memberi banyak masukan dan saran demi kesempurnaan skripsi ini.

11. Ibu Dr. Hj. Nurlaelah Abbas, Lc., M. A. selaku penguji agama yang telah banyak memberikan tuntunan dan pengarahan dalam mengoreksi seluruh kekurangan pada skripsi ini.
12. Bapak dan Ibu dosen yang dengan ikhlas membagi ilmunya, semoga jasa-jasanya mendapatkan balasan dari Allah swt. serta seluruh staf jurusan Farmasi Fakultas Ilmu Kesehatan yang telah memberikan bantuan kepada penulis.
13. Rekan, saudara, teman seperjuangan angkatan 2013 “Farbion” yang telah banyak membantu dan telah berjuang bersama dari awal hingga akhir.

Penulis menyadari bahwa skripsi ini masih banyak kekurangan dan kelemahan. Namun besar harapan kiranya dapat bermanfaat bagi penelitian selanjutnya, khususnya di bidang farmasi dan semoga bernilai ibadah di sisi Allah swt. Amin Ya Rabbal Alamin.

Wassalammu ‘alaikum warahmatullahi wabarakatuh.

Samata-Gowa, 28 Agustus 2017

Penyusun



UNIVERSITAS ISLAM NEGERI
ALAUDDIN
M A K A S S A R
FITRAH AWALIA
NIM : 70100113010

DAFTAR ISI

JUDUL	i
PERNYATAAN KEASLIAN SKRIPSI.....	ii
PENGESAHAN SKRIPSI	iii
KATA PENGANTAR	iv
DAFTAR ISI.....	vii
DAFTAR LAMPIRAN.....	x
DAFTAR TABEL.....	xi
DAFTAR GAMBAR	xii
ABSTRAK	xiii
ABSTRACT.....	xiv
BAB I PENDAHULUAN	
A. Latar Belakang Masalah.....	1
B. Rumusan Masalah	3
C. Definisi Operasional dan Ruang Lingkup Penelitian.....	3
D. Kajian Pustaka.....	4
E. Tujuan Penelitian	6
F. Manfaat Penelitian	6
BAB II TINJAUAN TEORITIS	
A. Ayam Bangkok	8
B. Uraian Bakteri	10
1. Bakteri Asam Laktat	13

	2. Bakteri Uji.....	13
C.	Antimikroba	22
	1. Definisi Antimikroba	22
	2. Sifat Antimikroba	23
	3. Prinsip Kerja Antimikroba	23
	4. Mekanisme Kerja Antimikroba	24
	5. Definisi Antimikroba	26
D.	Uraian Sterilisasi	26
	1. Sterilisasi Secara Fisik	26
	2. Sterilisasi secara Kimia	27
E.	Tekhnik Isolasi	27
F.	Tinjauan Islam	27
BAB III	METODOLOGI PENELITIAN	
A.	Jenis dan Lokasi Penelitian	32
	1. Jenis Penelitian	32
	2. Lokasi Penelitian	32
B.	Pendekatan Penelitian	32
C.	Populasi dan sampel.....	32
	1. Populasi penelitian	32

2. Sampel penelitian	32
D. Metode Pengumpulan Data	32
1. Alat yang digunakan	32
2. Bahan yang digunakan	33
E. Teknik Pengolahan dan Analisis Data.....	33
1. Penyiapan sampel	33
2. Isolasi Bakteri Asam Laktat	33
3. Pemurnian Kultur Bakteri	34
4. Pengecatan Gram	34
5. Uji Ketahanan Terhadap Keasaman (<i>pH</i>)	35
6. Uji Ketahanan Suhu	35
7. Uji Motilitas	35
8. Uji TSIA	36
9. Uji MR	36
10. Uji VP	36
11. Uji Katalase	37
12. Penyiapan Mikroba Uji	37
13. Uji Daya Hambat Bakteri Patogen	37

BAB IV HASIL PENELITIAN DAN PEMBAHASAN

A. Hasil Penelitian	41
B. Pembahasan.....	42

BAB V	PENUTUP	
	A. Kesimpulan	54
	B. Saran	54
	KEPUSTAKAAN	55
	LAMPIRAN-LAMPIRAN.....	58
	DAFTAR RIWAYAT HIDUP.....	79



DAFTAR LAMPIRAN

Lampiran	Halaman
1. Skema kerja Isolasi Bakteri Asam Laktat dari Usus Ayam Bangkok <i>Gallus domesticus</i>	56
2. Isolasi Bakteri Asam Laktat	57
3. Pemurnian Kultur Bakteri, Pengamatan Morfologi Koloni dan Pembuatan Stok Bakteri	57
4. Pengecatan Gram	58
5. Uji Ketahanan Terhadap Keasaman (pH)	59
6. Uji Ketahanan Suhu	59
7. Uji Motilitas	60
8. Uji TSIA (Triple Sugar Iron Agar)	60
9. Uji MR (Methyl Red)	61
10. Uji VP (<i>Voges Proskauer</i>)	61
11. Uji Katalase	62
12. Uji Daya Hambat Terhadap Bakteri Patogen	62
13. Lampiran Gambar	63

DAFTAR TABEL

Tabel	Halaman
1. Karakteristik morfologi koloni isolat BAL dari usus ayam Bangkok.....	39
2. Karakteristik Isolat berdasarkan pengecatan gram dan pertumbuhan.....	39
3. Karakteristik Isolat hasil uji TSIA (Triple Sugar Iron Agar), MR-VP.....	40
4. Hasil pengukuran uji daya hambat BAL terhadap bakteri patogen dan jamur setelah masa inkubasi.....	41



DAFTAR GAMBAR

Gambar	Halaman
1. Gambar Ayam Bangkok	7
2. Sistem Pencernaan Ayam	8
3. Proses Pengambilan usus ayam	63
4. Proses Isolasi bakteri	64
5. Pemurnian Isolat dengan Metode Sinambung	65
6. Stok Isolat	66
7. Pengujian Suhu	66
8. Hasil Pengujian Motilitas	67
9. Hasil Pengujian TSIA	67
10. Hasil Pengujian pH	68
11. Pengujian MR	68
12. Pengujian VP	69
13. Pengujian Katalase	69
14. Pengujian Daya Hambat Bakteri	69
15. Pengujian Daya Hambat Jamur	73
16. Pengamatan Mikroskopik (Pengecatan Gram)	74

ABSTRAK

Nama penyusun : Fitrah Awalia
Nim : 70100113010
Judul penelitian : Isolasi dan Uji Aktivitas Antibiotik Bakteri Asam Laktat pada Usus Ayam Bangkok *Gallus domesticus*

Bakteri asam laktat diketahui mempunyai efek yang menguntungkan bagi kesehatan, tidak hanya bagi manusia tapi juga bagi hewan. Penelitian yang berjudul “Isolasi dan Uji Aktivitas Antibiotik Bakteri Asam Laktat pada Usus Ayam Bangkok *Gallus domesticus*” telah dilakukan dengan tujuan untuk mengetahui karakteristik serta aktivitas antibiotik bakteri asam laktat yang diisolasi dari saluran pencernaan ayam bangkok. Karakterisasi bakteri asam laktat meliputi pengamatan morfologi koloni, pengecatan gram, dan uji biokimiawi yang terdiri dari uji ketahanan terhadap pH, suhu, motilitas, katalase, MR-VP, TSIA, dan uji daya hambat. Dari saluran pencernaan ayam bangkok *Gallus domesticus* didapatkan 8 isolat yang menunjukkan karakteristik probiotik. Isolat A1, A2, A3, A5, A6, A8 merupakan bakteri gram positif. Sedangkan isolat A4 dan A7 merupakan bakteri gram negatif. Serta bentuk sel yang beragam, yakni isolat A1 dan A2 berbentuk bulat (coccus) sedangkan A3, A4, A5, A6, A7, dan A8 berbentuk batang (bacil). Keseluruhan isolat mampu tumbuh pada pH 2,5 dan 3. Serta pada suhu rendah dan suhu tinggi. Berdasarkan uji biokimiawi, ke-8 isolat bersifat non-motil dan mampu memfermentasi kandungan karbohidrat yang terdapat dalam medium TSIA. Akan tetapi tidak semua isolat dapat memfermentasi sukrosa dan laktosa yang terdapat pada media TSIA yaitu isolat A1, A2, A4, A7 dan A8 sehingga media TSIA pada bagian slantnya masih berwarna merah. Sedangkan isolat A3, A5, dan A6 dapat memfermentasi glukosa, sukrosa, dan laktosa yang terdapat dalam medium sehingga keseluruhan medium (*slant* dan *butt*) berubah warna menjadi kuning. Hasil positif pada uji MR sedangkan pada uji VP semua isolat menunjukkan hasil negatif. Pada uji katalase, isolat A2, A3, A4, A7 menunjukkan hasil negatif, Sedangkan isolat A1, A5, A6, A8 menunjukkan hasil positif. Pada uji daya hambat ke- 8 isolat mampu menghambat pertumbuhan bakteri patogen. Namun tidak dapat menghambat pertumbuhan jamur.

Kata kunci: Bakteri asam laktat, usus, mikroflora, karakterisasi bakteri asam laktat.

ABSTRACT

Name : Fitrah Awalia
Nim : 70100113010
Title : Isolation and Activity Test of Lactic Acid Bacteria
Antibiotics in Chicken Intestine Bangkok *Gallus domesticus*

Lactic acid bacteria are known to have beneficial effects on health, not only for humans but also for animals. The research is titled “Isolation and Activity Test of Lactic Acid Bacteria Antibiotics in Chicken Intestine Bangkok *Gallus domesticus*” has been conducted in order to determine the characteristics and antibiotic activity of lactic acid bacteria isolated from the gastrointestinal tract of chicken bangkok. Characterization of lactic acid bacteria includes observations of colony morphology, gram's staining and biochemical tests consisted of testing the resistance to pH, temperature, motility, catalase, MR-VP, TSIA, and inhibition test. From the digestive tract of chicken bangkok *Gallus domesticus* found 8 isolates that showed the characteristics of probiotics. Isolates A1, A2, A3, A5, A6, A8 are gram-positive bacteria. While the A4 and A7 isolates are gram-negative bacteria. As well as various cell form, namely isolate A1 and A2 round (coccus), While A3, A4, A5, A6, A7, and A8 are rod-shaped (bacil). All isolates were able to grow at pH 2.5 and 3. As well as at low temperatures and high temperatures. Based on biochemical tests, the 8 isolates are non-motile and able to ferment the carbohydrate content contained in the medium TSIA. But not all isolates were able to ferment sucrose and lactose found in TSIA media that isolates A1, A2, A4, A7 and A8 that TSIA media on the slant is still red. While isolates A3, A5, and A6 can ferment glucose, sucrose, and lactose contained in the medium so that the whole medium (slant and butt) change to yellow. MR positive results on the test, while the VP test all isolates showed negative results. In the catalase test, isolates A2, A3, A4, A7 showed negative results, while isolates A1, A5, A6, A8 showed positive results. In the inhibition test to 8 isolates could inhibit the growth of pathogenic bacteria. However it can not inhibit the growth of fungi.

Keywords: Lactic Acid Bacteria, Intestine, Microflora, Characterization of lactic acid bacteria.

BAB I

PENDAHULUAN

A. Latar Belakang

Ayam bangkok adalah jenis ayam lokal yang berasal dari Thailand dan dikenal sebagai ayam petarung. Ayam Bangkok mempunyai kelebihan pada daya adaptasi tinggi karena mampu menyesuaikan diri dengan kondisi lingkungan dan perubahan iklim, memiliki bentuk badan yang besar, kompak dan susunan otot yang baik serta daging ayam Bangkok banyak digemari oleh masyarakat (Iswanto, 2007).

Organ pencernaan unggas terdiri atas mulut (*cavum oris*), faring (*pharynx*), kerongkongan (*oesophagus*), tembolok (*ingluvies*), lambung kelenjar (*proventriculus*), lambung otot (*ventriculus*), usus halus (*duodenum, jejunum, dan ileum*), usus besar (*caecum, colon dan cloaca*) (Sturkie, 2000).

Dalam saluran pencernaan ayam, mikroba terdapat hampir di sepanjang usus. Mikroorganisme utama yang terdapat dalam tembolok, usus halus dan ceca adalah golongan bakteri *Lactobacilli* yang khusus menghasilkan asam laktat dan asam asetat. Sehingga pH dalam tembolok ayam yang baik antara pH 4-5 akibatnya organisme yang tidak tahan asam tidak dapat berkembang secara normal (Sjofjan, 2003).

Bakteri asam laktat didefinisikan sebagai kelompok bakteri yang membentuk asam laktat, baik sebagai satu-satunya produk maupun sebagai produk utama pada metabolisme karbohidrat. Beberapa ciri yang dimiliki oleh bakteri asam laktat adalah termasuk dalam Gram positif, tidak membentuk spora, berbentuk bulat atau batang, dan pada umumnya tidak memiliki katalase. Bakteri asam laktat banyak ditemukan pada produk makanan olahan, baik produk hewani seperti daging dan ikan yang difermentasi, susu fermentasi, maupun pada produk nabati seperti fermentasi sayuran

dan buah-buahan. Selain itu bakteri asam laktat juga banyak terdapat pada organ dalam makhluk hidup, seperti pada saluran pembuangan, jalur genital, jalur intestin, maupun jalur respiratori pada manusia dan hewan (Stamer, 1979).

Dalam konteks nikmat Allah swt. atas segala sesuatu di alam ini adalah untuk manusia, memelihara kelestarian alam ini untuk manusia. Memelihara kelestarian alam merupakan salah satu upaya untuk menjaga limpahan nikmat Allah swt. secara berkesinambungan. Sebaliknya membuat kerusakan di muka bumi, akan mengakibatkan timbulnya bencana terhadap manusia. Dari uraian ini dapat dipahami dan diyakini, bahwa hubungan manusia dengan alam sekitarnya adalah hubungan yang terkait satu sama lain. Begitu juga hubungan antara bakteri yang menguntungkan dengan bakteri yang merugikan yang ada di dalam organ saluran pencernaan pada hewan ternak, seperti ayam. Bakteri yang cenderung diasosiasikan sebagai penyebab penyakit, dalam keadaan tertentu beberapa spesies bakteri merupakan bagian penting dalam kehidupan manusia karena peranan bakteri ada yang menguntungkan dan merugikan (Shihab, 2009).

Ketersediaan bakteri asam laktat yang diisolasi dari sumber dalam negeri masih kurang, sehingga diperlukan eksplorasi bakteri asam laktat untuk meningkatkan koleksi isolat bakteri asam laktat. Bakteri asam laktat dapat diperoleh dengan memanfaatkan sumber-sumber yang mengandung bakteri asam laktat. Salah satu sumber yang dapat digunakan untuk mengisolasi bakteri asam laktat adalah dari usus ayam.

Berdasarkan jurnal penelitian yang dilakukan oleh Natsir Djide, dkk. dalam judul Isolasi dan Karakterisasi Bakteri Probiotik Dari Saluran Pencernaan Ayam Kampung *Gallus Domesticus*. Diperoleh hasil isolasi bakteri probiotik dari saluran

pencernaan ayam kampung didapatkan 11 isolat. Hal ini menunjukkan bahwa semakin banyak isolat yang dihasilkan maka semakin bagus.

Dengan adanya uraian di atas, hal inilah yang mendasari perlu dilakukan penelitian mengenai isolasi dan uji aktivitas antibiotik bakteri asam laktat pada usus ayam bangkok *Gallus domesticus*.

A. Rumusan Masalah

Berdasarkan latar belakang di atas maka permasalahan utama dalam penelitian ini sebagai berikut:

1. Apakah bakteri asam laktat dari usus ayam bangkok *Gallus domesticus* dapat diisolasi dan bagaimana karakteristik bakteri tersebut?
2. Apakah isolat bakteri asam laktat pada usus ayam bangkok *Gallus domesticus* memiliki aktivitas antibiotik?

B. Definisi Operasional dan Ruang Lingkup Pembahasan

1. Definisi Operasional

Terdapat berbagai macam istilah pada judul skripsi ini diantaranya:

a. Mikroorganisme

Mikroorganisme adalah organisme hidup yang berukuran sangat kecil dan hanya dapat diamati dengan menggunakan mikroskop.

b. Bakteri Asam Laktat

Bakteri asam laktat adalah kelompok bakteri yang membentuk asam laktat, baik sebagai satu-satunya produk maupun sebagai produk utama pada metabolisme karbohidrat.

c. Isolasi Bakteri

Isolasi bakteri adalah cara untuk memisahkan atau memindahkan mikroorganisme dari lingkungan aslinya hingga diperoleh biakan murni.

d. Identifikasi Bakteri

Identifikasi bakteri adalah prosedur untuk mengetahui suatu karakteristik dari suatu bakteri.

e. Uji Aktifitas

Uji aktifitas adalah proses untuk mengetahui aktifitas bakteri asam laktat termasuk menguji potensial bakteri asam laktat sebagai penghasil antibiotik.

2. Ruang Lingkup penelitian

Adapun ruang lingkup penelitian ini yaitu Mikrobiologi dimana pengujian dilakukan dengan cara isolasi bakteri asam laktat dan waktu yang dibutuhkan selama proses penelitian berkisar 1 bulan.

D. Kajian Pustaka

1. Berdasarkan jurnal penelitian yang dilakukan oleh Natsir Djide, dkk. dalam judul Isolasi dan Karakterisasi Bakteri Probiotik Dari Saluran Pencernaan Ayam Kampung *Gallus Domesticus*. Penelitian ini dilakukan pada tahun 2015. Hasil isolasi bakteri probiotik dari saluran pencernaan ayam kampung didapatkan 11 isolat. Berdasarkan uji fisiologi dan biokimia kesebelas isolat menunjukkan karakteristik probiotik. Keseluruhan isolat tersebut tergolong bakteri gram positif dimana isolat A, B, G, J, dan K selnya berbentuk bulat (*coccus*) diduga tergolong *Lactococcus*, *Streptococcus*, *Leuconostoc*, *Enterococcus* dan *Pediococcus*. Isolat C, D, E, F, H, dan I berbentuk batang (*basil*) diduga *Lactobacillus*. Keseluruhan isolat mampu tumbuh pada pH rendah maupun pada konsentrasi *ox bile* 1% dan

5% serta pada suhu rendah dan suhu tinggi. Mampu menghambat pertumbuhan bakteri uji *Escherichia coli* dan *Staphylococcus aureus*.

2. Referensi selanjutnya oleh Arfan Abrar dkk, dalam judul Isolasi dan Karakterisasi Bakteri Asam Laktat pada Usus Ayam Broiler. Penelitian ini dilakukan pada tahun 2013. Hasil isolasi bakteri asam laktat didapatkan 2 isolat yang diidentifikasi berdasarkan pengamatan morfologi dari bentuk koloni dan warna koloni yang seragam. Untuk isolat A1 memiliki bentuk koloni bulat sempurna, sedangkan isolat A2 memiliki bentuk koloni bulat berbintil. Hasil uji pewarnaan gram dengan menggunakan larutan kristal violet, iodium, etanol 95%, dan safranin. Lalu diamati dengan menggunakan mikroskop, menghasilkan warna merah sehingga diperkirakan sifat pewarna gram dari isolat A1 dan A2 adalah termasuk kedalam bakteri asam laktat gram negatif.
3. Penelitian selanjutnya oleh Zahratul Hikmah Hassan. Dalam judul Isolasi *Lactobacillus*, Bakteri Asam Laktat dari Feses dan Organ Saluran Pencernaan Ayam. Penelitian ini dilakukan pada tahun 2006. Dalam penelitian ini telah berhasil diperoleh 9 isolat bakteri asam laktat *Lactobacillus* dari organ saluran pencernaan ayam kampung, empat isolat (IS-1 s/d IS-4) dari *caecum* diduga sebagai *Lactobacillus murinus*, sedang 5 isolat dari *crop* diduga sebagai *Lactobacillus acidophilus* (IS-5) dan *Lactobacillus murinus* sebanyak 4 isolat (IS-6 s/d IS-9). Belum berhasil diisolasi bakteri asam laktat *Lactobacillus* dari feses ayam petelur.

E. Tujuan Penelitian

Berdasarkan rumusan dan identifikasi masalah, maka tujuan yang ingin dicapai dalam penelitian ini adalah untuk:

1. Mengisolasi dan mengetahui jenis bakteri asam laktat pada usus ayam bangkok *Gallus domesticus*.
2. Mengetahui aktifitas antimikroba dari isolat bakteri asam laktat pada usus ayam bangkok *Gallus domesticus*.

F. Kegunaan Penelitian

Manfaat dari penelitian yang diharapkan adalah:

1. Sebagai sumber rujukan untuk penelitian lanjutan dan mahasiswa tentang bakteri asam laktat pada usus ayam bangkok *Gallus domesticus*.
2. Sebagai sumber data ilmiah untuk mahasiswa atau peneliti lainnya tentang antibiotika yang dihasilkan mikroorganisme dari usus ayam bangkok *Gallus domesticus*.

BAB II

TINJAUAN TEORITIS

A. AYAM BANGKOK

Ayam merupakan unggas yang pada umumnya tidak dapat terbang, bisa dijinakkan dan dipelihara. Ayam memiliki jengger, yang jantan berkokok dan bertaji, sedangkan yang betina berkotek. Karena sifatnya yang dapat dijinakkan dan mudah beradaptasi di sembarang tempat itulah, ayam kemudian menjadi hewan peliharaan manusia (Sani, 2016).

Ayam kampung merupakan turunan panjang dari proses sejarah perkembangan genetik perunggasan di tanah air. Ayam kampung diindikasikan dari hasil domestikasi ayam hutan merah atau *red jungle fowls (Gallus gallus)* dan ayam hutan hijau atau *green jungle fowls (Gallus varius)*. Awalnya, ayam tersebut hidup di hutan, kemudian didomestikasi serta dikembangkan oleh masyarakat pedesaan (Yaman, 2010).



Gambar Ayam Bangkok

Klasifikasi Ayam Bangkok (Rahayu, 2011).

Kingdom	: Animalia
Filum	: Chordata
Subfilum	: Vertebrata
Kelas	: Aves
Subkelas	: Neonithes
Superordo	: Superordo
Ordo	: Galiformers
Famili	: Phasianidae
Genus	: Gallus
Spesies	: <i>Gallus domesticus</i>

Ayam Bangkok merupakan jenis ayam lokal yang berasal dari Thailand dan dikenal sebagai ayam petarung. Ayam Bangkok mempunyai kelebihan pada daya adaptasi tinggi karena mampu menyesuaikan diri dengan kondisi lingkungan dan perubahan iklim, memiliki bentuk badan yang besar, kompak dan susunan otot yang baik serta daging ayam Bangkok banyak digemari oleh masyarakat (Iswanto, 2007).

Ciri-cirinya ayam Bangkok: (Iswanto, 2008).

- Sifatnya ulet dan pantang menyerah kalau sedang bertarung
- Sosok badannya tinggi, ramping dan tegap
- Kepala berbentuk oval seperti buah pinang
- Mata terkesan sipit, agak tersembunyi
- Ayam jantan dewasa berbobot 3 - 4,5 Kg, betina 1,6-2Kg

Gambar sistem pencernaan ayam (Jacob, 2011).

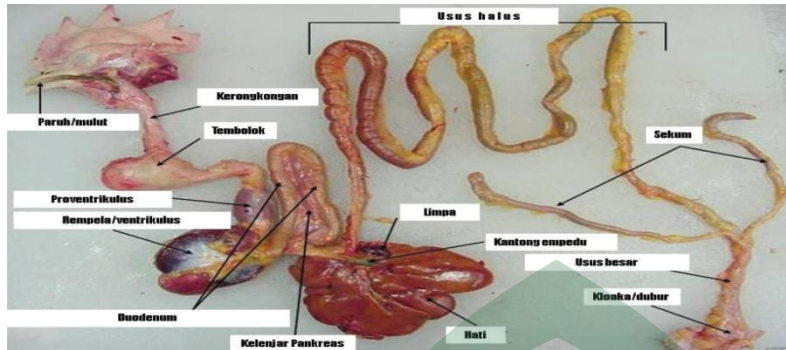

Sistem pencernaan merupakan rangkaian proses yang terjadi di dalam saluran pencernaan ayam untuk memanfaatkan nutrisi dari pakan atau bahan pakan yang diperlukan tubuh untuk hidup, beraktivitas, memproduksi dan bereproduksi. Saluran pencernaan pada ayam terdiri dari berbagai organ yang berfungsi untuk memecah pakan atau bahan pakan yang masuk ke saluran pencernaan, menyerap zat gizi yang dibutuhkan dan membuang sisa yang tidak dapat dicerna (Jacob, 2011).

organ pencernaan pada ayam terdiri dari paruh (*beak*) atau mulut (*mouth*), kerongkongan (*esophagus*), tembolok (*crop*), *proventriculus*, rempela (*gizzard* atau *ventriculus*), usus 12 jari atau *duodenum*, usus halus, usus buntu (*caeca*), usus besar (*large intestine*) dan kloaka. Disamping itu, ada beberapa kelenjar yang ikut berperan dalam sistem pencernaan pada ayam seperti kelenjar pankreas, empedu, limpa dan hati. Setiap organ atau bagian dari organ ini mempunyai fungsi masing-masing. Pengetahuan tentang sistem pencernaan akan membantu untuk mengerti tentang kebutuhan gizi ternak, dan membantu pemberian pakan (Jacob, 2011).

Sistem pencernaan pada ayam dimulai dari mulut atau paruh yang berfungsi untuk mengambil makanan. Tidak seperti ternak lain, unggas tidak mempunyai gigi

di dalam mulut untuk mengunyah (memecah dan menghaluskan) makanan. Proses pencernaan di dalam mulut dilakukan secara kimiawi, yaitu melalui enzim yang dihasilkan oleh kelenjar saliva atau kelenjar ludah. Lidah yang terdapat di dalam mulut berfungsi untuk mendorong makanan sehingga dapat ditelan dan bergerak ke bagian pencernaan berikutnya atau kerongkongan (*esophagus*) (Yuwanta, 2004).

Sel sensor rasa (*taste sensory cells*) yang terdapat di dalam rongga mulut atau lidah, sangat berperan dalam sistem pencernaan makhluk hidup, karena rasa biasanya berhubungan dengan zat gizi anti gizi yang ada di dalam bahan pakan. Misalnya, rasa manis, umumnya merupakan indikasi adanya karbohidrat, rasa asin merupakan pertanda adanya garam, rasa pahit pertanda adanya potensi zat anti nutrisi, rasa asam pertanda adanya zat asam dan rasa gurih merupakan pertanda adanya protein. Namun, sel sensor rasa pada ternak ayam kurang berkembang dibandingkan dengan ternak *mammalia*. Adanya sensor rasa akan mempengaruhi konsumsi pakan dan sekaligus konsumsi zat gizi, yang pada akhirnya akan mempengaruhi performa ayam (Yuwanta, 2004).

Kerongkongan atau *esophagus* adalah saluran pencernaan yang menyerupai selang yang elastis yang menghubungkan mulut dengan saluran pencernaan berikutnya (tembolok). Tidak ada proses pencernaan yang terjadi di dalam kerongkongan (Yuwanta, 2004).

Tembolok atau *crop* adalah kantong besar di ujung kerongkongan yang letaknya berada di luar rongga tubuh ayam, di daerah leher. Tembolok merupakan tempat penampungan sementara pakan dan air yang dikonsumsi, yang kemudian disalurkan pada saluran berikutnya (*proventriculus*), bila sudah memungkinkan atau ada ruang untuk mencerna. Bila tembolok kosong atau hampir kosong, maka akan

dikirim sinyal ke susunan saraf pusat yang menandakan bahwa ayam tersebut “lapar”. Proses pencernaan di dalam tembolok sangat minim, karena hanya merupakan tempat penyimpanan sementara. Dengan adanya tembolok, dalam keadaan terpaksa atau terlatih, ayam bisa menelan makanannya dalam jumlah banyak dan waktu yang singkat. Misalnya, ayam dewasa dapat memakan untuk kebutuhan sehari (sekitar 90 gram/ekor) dalam waktu 1 atau 2 jam (Yuwanta, 2004).

Usus kelenjar atau *proventriculus* atau disebut juga “*true stomach*” merupakan perpanjangan kerongkongan yang menghubungkan tembolok dengan empela atau *ventriculus*. Di dalam usus kelenjar, makanan mulai dicerna dengan bantuan enzim pencernaan seperti pepsin. Namun, proses pencernaan secara mekanis atau penggilingan, belum terjadi di dalam organ ini (Yuwanta, 2004).

Empela atau *gizzard* atau *ventriculus* adalah organ pencernaan yang terdapat setelah usus kelenjar. Empela terbuat dari jaringan otot yang tebal. Pencernaan makanan di dalam empela terjadi secara mekanis, dimana makanan digerus oleh otot empela hingga menjadi halus. Empela berfungsi seperti mulut untuk mengunyah makanan pada ternak lain. Benda keras yang termakan oleh ayam seperti kerikil atau *grit*, akan tinggal di dalam empela. *Grit* dalam jumlah sedikit akan membantu di dalam menggerus makanan hingga halus. Makanan yang sudah digiling halus, sedikit demi sedikit dilepas ke saluran pencernaan berikutnya atau ke usus halus (Yuwanta, 2004).

Usus halus terdiri dari tiga bagian, yaitu duodenum atau bagian yang paling dekat dengan empela, kemudian diikuti oleh jejunum dan ileum. Duodenum adalah usus halus yang berlekuk dan disatukan oleh kelenjar pankreas. Kelenjar pankreas menghasilkan enzim dan bikarbonat yang disalurkan ke dalam duodenum. Bikarbonat

berfungsi untuk menetralkan keasaman atau pH isi usus, akibat asam klorida yang dikeluarkan oleh *proventriculus*. Enzim yang dihasilkan oleh pankreas terutama berfungsi untuk mencerna protein. Disamping itu, pankreas juga menghasilkan hormon (insulin dan *glucagon*) yang disalurkan ke dalam sistem peredaran darah yang berfungsi untuk mengatur kadar gula darah. Selain itu, duodenum juga menerima cairan empedu yang dihasilkan oleh hati melalui kantong empedu. Cairan empedu tersebut digunakan untuk pencernaan lemak dan penyerapan vitamin-vitamin yang larut di dalam lemak seperti vitamin A, D, E dan K. Zat gizi hasil pencernaan tersebut kemudian diteruskan ke bagian usus halus berikutnya (jejunum dan ileum). Kedua bagian usus halus ini dipisahkan oleh suatu jendolan atau bintil kecil di bagian luar usus halus yang disebut *Meckel's diverticulum*. Penyerapan zat gizi hasil pencernaan makanan, sebagian besar terjadi pada bagian usus ini (Yuwanta, 2004).

Ceca atau sekum atau usus buntu merupakan dua kantong yang terdapat pada perbatasan antara usus halus dan usus besar. Pada sekum terjadi absorpsi air dari isi usus. Disamping itu, di dalam sekum juga terjadi proses fermentasi oleh mikroorganisme yang menghasilkan beberapa vitamin B seperti: *thiamine*, *riboflavin*, *niacin*, *pantothenic acid*, *pyridoxine*, biotin, *folic acid* dan vitamin B12. Namun, vitamin yang dihasilkan sangat minim dimanfaatkan oleh ayam karena letak sekum dekat pada akhir sistem saluran pencernaan. Proses fermentasi karbohidrat yang tidak tercerna di dalam sekum juga menghasilkan asam lemak terbang (*volatile fatty acids*), seperti asam butirat. Sekum mengeluarkan isinya bersama-sama feses sekitar 2 (dua) atau 3 (tiga) kali sehari. Cairan yang dikeluarkan biasanya berbentuk pasta, berwarna coklat dan sangat bau. Bila kadang-kadang terlihat kotoran ayam seperti ini, maka ini

menunjukkan bahwa sistem pencernaan ayam tersebut berfungsi normal (Yuwanta, 2004).

Usus besar atau *large intestine* atau kolon terdapat pada bagian akhir saluran pencernaan. Usus besar lebih pendek dari usus halus. Pada bagian ini, terjadi absorpsi air dari isi usus. Bagian makanan yang tidak dapat dicerna kemudian dibuang melalui dubur atau kloaka (Yuwanta, 2004).

Kloaka atau dubur merupakan bagian akhir dari sistem pencernaan ayam. Organ ini berfungsi untuk membuang bagian makanan yang tidak dapat dicerna, baik berupa padatan (feses) maupun bentuk cairan (urin) (Yuwanta, 2004).

B. URAIAN BAKTERI

1. Bakteri Asam Laktat

Bakteri merupakan mikroorganisme yang bersifat uniseluler, termasuk kelas Schizomycetes. Pada umumnya bakteri tidak mempunyai klorofil dan reproduksinya secara aseksual secara pembelahan transfersal atau biner. Sifat-sifat bakteri yang penting adalah bersifat saprotif atau parasit, patogen terhadap manusia dan hewan atau tumbuhan (Djide, 2008).

Bakteri amat beragam dalam persyaratan nutrisi, yaitu berupa media tumbuh dan kondisi fisik. Bakteri menunjukkan respon yang berbeda-beda terhadap kondisi fisik di dalam lingkungannya. Ketika kondisi fisik dan nutrisi memuaskan untuk kultivasi, maka pertumbuhan bakteri dapat diamati dan diukur, untuk menentukan pengaruh berbagai kondisi terhadap pertumbuhan bakteri tersebut. Hasil pengukuran pertumbuhan bakteri berupa kurva pertumbuhan yang menggambarkan fase-fase pertumbuhan dari bakteri tersebut. Kombinasi nutrisi dan lingkungan fisik yang sesuai akan menghasilkan pertumbuhan optimum bakteri (Pratiwi, 2008).

Bakteri asam laktat adalah kelompok bakteri yang membentuk asam laktat, baik sebagai satu-satunya produk maupun sebagai produk utama pada metabolisme karbohidrat. Beberapa ciri yang dimiliki oleh bakteri asam laktat adalah termasuk dalam Gram positif, tidak membentuk spora, berbentuk bulat atau batang, dan pada umumnya tidak memiliki katalase. Bakteri asam laktat banyak ditemukan pada produk makanan olahan, baik produk hewani seperti daging dan ikan yang difermentasi, susu fermentasi, maupun pada produk nabati seperti fermentasi sayuran dan buah-buahan, serta silase. Selain itu bakteri asam laktat juga banyak terdapat pada organ dalam makhluk hidup, seperti pada saluran pembuangan, jalur genital, jalur intestin, maupun jalur respiratori pada manusia dan hewan (Stamer, 1979).

Pemanfaatan bakteri asam laktat oleh manusia telah dilakukan sejak lama, yaitu untuk proses fermentasi makanan. Bakteri asam laktat merupakan kelompok besar bakteri menguntungkan yang memiliki sifat relatif sama. Saat ini bakteri asam laktat digunakan untuk pengawetan dan memperbaiki tekstur dan cita rasa bahan pangan. Bakteri asam laktat mampu memproduksi asam laktat sebagai produk akhir perombakan karbohidrat, hidrogen peroksida, dan bakteriosin, dengan terbentuknya zat antibakteri dan asam maka pertumbuhan bakteri patogen akan dihambat (Rostini, 2007).

Asam laktat merupakan senyawa metabolit utama pada fermentasi oleh bakteri asam laktat yang akan menurunkan pH pada sekitar saluran usus menjadi 4–5, sehingga menghambat pertumbuhan bakteri pembusuk dan *E.coli* yang membutuhkan pH optimum 6-7 (Surono, 2004).

Kelompok bakteri yang dominan pada usus ayam adalah bakteri gram positif, Proteobakteri, dan Chtophagal / Flexibacter / Bakteroides. Pada bagian ileum dan

sekum banyak dihuni oleh bakteri gram positif seperti *Lactobacillus*, *Clostridia*, *Bacillus*, dan *Streptococci*. Jumlah bakteri *Bacillus* pada sekum (1,45%) dan ileum (0,67%) (Abun, 2008).

Lactobacillus adalah salah satu genus bakteri asam laktat yang paling banyak dijumpai pada saluran gastro-intestinal baik pada manusia maupun pada hewan. Pada usus halus, jumlahnya dapat mencapai $10^6 - 10^7$ sel/g, sedangkan pada usus besar jumlahnya berkisar antara $10^{10} - 10^{11}$ sel/g (Ray, 1996).

2. Bakteri Uji

Yang termasuk bakteri anaerob adalah bakteri yang tidak membutuhkan oksigen untuk memperoleh makanannya. Bakteri menghasilkan enzim yang berfungsi merombak senyawa sederhana. Adapun yang termasuk bakteri anaerob yaitu sebagai berikut.

a. *Escherichia coli*

1. *Klasifikasi (Garrity, 2004: 24-114)*

Domain : Bacteria
Filum : Proteobacteria
Kelas : Gammaproteobacteria
Bangsa : Enterobacteriales
Suku : Enterobacteriaceae
Marga : *Escherichia*
Jenis : *Escherichia coli*

2. Sifat dan morfologi

Escherichia coli adalah bakteri Gram negatif berbentuk batang lurus, 1,1-1,5 μm x 2,0-6,0 μm , motil dengan flagellum peritrikum atau non motil. Tumbuh dengan mudah pada medium nutrient sederhana. Laktosa difermentasi oleh sebagian besar galur dengan produksi asam dan gas, ada pula yang tidak memfermentasi glukosa dan maltose. Dapat ditemukan dalam usus mamalia dan tumbuh optimal pada suhu 37°C (Pelczar, 2008: 949).

b. Bacillus subtilis

1. Klasifikasi (Garrity, 2004: 24-172)

Domain : Bacteria
Filum : Firmicutes
Kelas : Bacilli
Bangsa : Bacillales
Suku : Bacillaceae
Marga : Bacillus
Jenis : *Bacillus subtilis*

2. Sifat dan morfologi

Bacillus subtilis merupakan bakteri Gram positif memiliki sel batang 0,3 - 2,2 μm x 1,27-7,0 μm . Sebagian besar motil, flagelum khas lateral. Membentuk endospora tidak lebih dari satu dalam sel spongarium. Kemoorganotrof. Metabolisme dengan respirasi sejati, fermentasi sejati, atau kedua-duanya, yaitu respirasi dan fermentasi. Aerobik sejati atau anerobik fakultatif (Pelczar, Michael. 2008: 947).

c. Pseudomonas aeruginosa

1. *Klasifikasi (Garrity, 2004: 24-95)*

Domain : Bacteria
Filum : Proteobacteria
Kelas : Gammaproteobacteria
Bangsa : Pseudomonadales
Suku : Pseudomonadaceae
Marga : Pseudomonas
Jenis : *Pseudomonas aeruginosa*

2. *Sifat dan morfologi*

Pseudomonas aeruginosa merupakan bakteri Gram negatif berbentuk sel tunggal, batang lurus atau melengkung, namun tidak berbentuk heliks. Pada umumnya berukuran 0,5 - 1,0 μm . Motil dengan flagelum polar, monotrikus atau multitrikus. Tidak menghasilkan selongsong prosteka. Tidak dikenal adanya stadium istirahat. Kemoorganotrof. Metabolisme dengan respirasi, tidak pernah fermentatif. Beberapa merupakan kemolitotrof fakultatif, dapat menggunakan H_2 sebagai sumber energi. Oksigen molekuler merupakan penerima elektron universal, beberapa dapat melakukan denitrifikasi dengan menggunakan nitrat sebagai penerima pilihan (Pelczar. Michael J. and Chan. E.C.S 2008: 952).

d. Staphylococcus aureus

1. Klasifikasi (Garrity, 2004: 24-187)

Domain : Bacteria

Filum : Firmicutes

Kelas : Bacilli

Bangsa : Bacillales

Suku : Staphylococcaceae

Marga : Staphylococcus

Jenis : *Staphylococcus aureus*

2. Sifat dan morfologi

Bakteri *Staphylococcus aureus* merupakan salah satu jenis peracunan makanan yang sering terjadi. Sel-sel *Staphylococcus aureus* berbentuk Gram positif tersusun dalam tandan khas. *Staphylococcus* dapat tumbuh baik pada kondisi aerobik tetapi umumnya tidak mampu bersaing dengan mikrobia lain yang ada dalam makanan. Strain tertentu dari *Staphylococcus aureus* dapat menyebabkan penyakit yaitu yang menghasilkan enterotoksin. Suatu enterotoksin yang dihasilkan oleh strain bakteri dapat dibentuk satu atau lebih dari lima tipe antigenik yang berbeda dari enterotoksin tersebut. Umumnya penularan oleh *Staphylococcus aureus* tidak di dalam tubuh tetapi nampak dipermukaan tubuh, biasanya di dalam hidung dan bisul-bisul (Ali, 2005).

e. Staphylococcus epidermidis

1. Klasifikasi (Garrity, 2004: 24-187)

Domain : Bacteria
Filum : Firmicutes
Kelas : Bacilli
Bangsa : Bacillales
Suku : Staphylococcaceae
Marga : Staphylococcus
Jenis : *Staphylococcus epidermidis*

2. Sifat dan morfologi

Staphylococcus epidermidis adalah bakteri Gram positif. Sel-sel berbentuk bola, berdiameter 0,5 - 1,5 μm , terdapat dalam tunggal dan berpasangan dan secara khas membelah diri pada lebih dari satu bidang sehingga membentuk gerombolan yang tak teratur. Anaerob fakultatif, tumbuh lebih cepat dan lebih banyak dalam keadaan aerobik. Suhu optimum 35 - 40°C. Terutama berosiasi dengan kulit, dan selaput lendir hewan berdarah panas (Pelczar. Michael J. and Chan. E.C.S 2008).

Koloninya berwarna putih atau kuning dan bersifat anaerob fakultatif. Kuman ini tidak mempunyai protein A pada dinding selnya. Bersifat koagulasa negatif meragi glukosa, dalam keadaan anaerob tidak meragi manitol (Pelczar. Michael J. and Chan. E.C.S 2008).

f. *Streptococcus mutans*

1. Klasifikasi (Garrity, 2004: 24-203)

Domain : Bacteria
Filum : Firmicutes
Kelas : Bacilli
Bangsa : Lactobacillales
Suku : Streptococcaceae
Marga : Streptococcus
Jenis : *Streptococcus mutans*

2. Sifat dan morfologi

Streptococcus mutans termasuk bakteri Gram positif berbentuk bola sampai lonjong, berdiameter 0,5-1,5 μm , kolom bulat cembung dengan permukaan licin atau sedikit kasar dan tepi seluruhnya atau sebagian tidak beraturan. Koloni buram berwarna biru terang, bersifat fakultatif aerob, dapat tumbuh pada suhu 45°C dan suhu optimumnya. Dinding sel terdiri dari 4 komponen antigenik yaitu peptidoglikan, polisakarida, protein dan asam lipokoat (Pelczar, Michael J. and Chan. E.C.S 2008: 955).

g. Salmonella typhi

1. Klasifikasi (Garrity, 2004: 24-122)

Domain : Bacteria
Filum : Proteobacteria
Kelas : Gammaproteobacteria
Bangsa : Enterobacteriales
Suku : Enterobacteriaceae
Marga : Salmonella
Jenis : *Salmonella typhi*

2. Sifat dan morfologi

Salmonella typhi adalah bakteri Gram negatif berbentuk batang lurus dengan ukuran 0,7-1,5 μm , biasanya tunggal dan kadang-kadang membentuk rantai pendek, jenis yang bergerak berflagel peritrik, hidup secara aerobik atau anaerobik fakultatif, meragikan glukosa dengan menghasilkan asam kadang-kadang gas. Tumbuh optimal pada suhu 37°C dan berkembang baik pada suhu kamar, bakteri ini dapat ditemukan di saluran pencernaan manusia dan hewan. Bakteri ini merupakan penyebab demam tifoid karena adanya infeksi akut pada usus halus manusia dan hewan (Pelczar. Michael J. and Chan. E.C.S 2008).

h. Vibrio colera

1. Klasifikasi (Garrity, 2004: 24-109)

Domain : Bacteria
Filum : Proteobacteria
Kelas : Gammaproteobacteria
Bangsa : Vibrionales
Suk : Vibrionaceae
Marga : Vibrio
Jenis : *Vibrio colera*

2. Sifat dan morfologi

Vibrio colera adalah bakteri Gram negatif. Batang pendek, tidak membentuk spora, sumbuhnya melengkung atau lurus, $0,5 \mu\text{m} \times 1,5\text{-}3,0 \mu\text{m}$, terdapat tunggal atau kadang-kadang bersatu dalam bentuk S atau spiral. Motil dengan satu flagelum polar, atau pada beberapa spesies dengan dua atau lebih flagelum dalam satu berkas polar, hanya sesekali non motil. Seringkali mempunyai sferoplas, biasanya dibentuk dalam keadaan lingkungan yang kurang menguntungkan. Tidak tahan asam. Tidak membentuk kapsul. Tumbuh baik dan cepat pada medium nutrisi baku. Kemoorganotrof. Metabolisme dengan respirasi (menggunakan oksigen) dan fermentatif. Anaerobik fakultatif. Suhu optimum berkisar dari $18\text{-}37^{\circ}\text{C}$ (Pelczar, Michael J. and Chan. E.C.S 2008: 956).

i. Candida albicans

1. Klasifikasi (Kurniawan, 2009: 7-8)

Domain : Thallophyta

Filum : Fungi

Kelas : Ascomycetes

Bangsa : Moniliales

Suku : Cryptococaceae

Marga : Candida

Jenis : *Candida albicans*

2. Sifat dan Morfologi

Sel jamur *Candida albicans* berbentuk bulat, lonjong atau bulat lonjong. Koloninya pada medium padat sedikit menimbul dari permukaan medium, dengan permukaan halus, licin atau berlipat-lipat, berwarna putih kekuningan dan berbau ragi. Besar koloni bergantung pada umur. Pada tepi koloni dapat dilihat hifa semu sebagai benang-benang halus yang masuk ke dalam medium. Pada medium cair jamur biasanya tumbuh pada dasar tabung.

Bentuk selnya bermacam-macam. Menghasilkan banyak pseudomiselium. Dapat terbentuk miselium sejati dan klamidospora. Blastospora dapat dijumpai pada posisi yang khas menurut masing-masing spesies. Perkembangbiakan vegetatif ialah melalui penguncupan multilateral. Dismilasi mungkin oksidatif, tetapi pada banyak spesies juga sangat fermentatif. Didalam medium cair dapat terbentuk endapan, sering kali berbentuk cincin, dan partikel (Pelczar, 2008: 957).

C. ANTIMIKROBA

1. Definisi antimikroba

Antimikroba adalah bahan yang dapat membunuh atau menghambat aktivitas mikroorganisme dengan bermacam-macam cara. Senyawa antimikroba terdiri atas beberapa kelompok berdasarkan mekanisme daya kerjanya atau tujuan penggunaannya. Bahan antimikroba dapat secara fisik atau kimia dan berdasarkan peruntukannya dapat berupa desinfektan, antiseptik, sterilizer, sanitizer dan sebagainya (Jatwetz, 1995).

Aktivitas antimikroba yang dapat diamati secara langsung adalah perkembangbiakannya. Oleh karena itu mikroba disebut mati jika tidak dapat berkembang biak (Jatwetz, 1995).

Salah satu upaya untuk melawan mikroba tersebut adalah dengan menggunakan mikroba lain yang mempunyai sifat antagonis (antimikroba) sebagai pengganggu atau penghambat metabolisme mikroba lain. Senyawa antimikroba yang dihasilkan oleh mikroba pada umumnya merupakan metabolit sekunder yang tidak digunakan untuk proses pertumbuhan (Schlegel, 1994).

Obat-obatan yang digunakan untuk memberantas infeksi mikroorganisme yang penyebab infeksi pada manusia, hewan maupun tumbuhan harus bersifat toksisitas selektif artinya obat atau zat tersebut harus bersifat toksik terhadap mikroorganisme penyebab penyakit tetapi tidak toksik terhadap jasad inang atau hospes (Djide, M, Sartini. 2008).

2. Sifat Antimikroba

a. Bakteriostatik, yaitu menghambat atau menghentikan pertumbuhan mikroorganisme seperti menghentikan pertumbuhan fungi, sitostatika terhadap

kanker. Dalam keadaan seperti ini jumlah mikroorganisme menjadi stasioner, contoh sulfonamida, tetrasiklin, kloramfenikol, dan eritromisin.

- b. Bakteriosid, bersifat membunuh mikroorganisme. Dalam hal ini jumlah mikroorganisme akan berkurang bahkan habis, tidak dapat melakukan multiplikasi atau berkembang biak, contohnya penisilin, sefalosporin, dan neomisin (Ramadanti. 2008).

3. Prinsip kerja Antimikroba

Suatu antimikroba memperlihatkan toksisitas yang selektif, dimana obatnya lebih toksik terhadap mikroorganismenya dibandingkan pada sel *hospes*. Hal ini dapat terjadi karena pengaruh obat yang selektif terhadap mikroorganisme atau karena obat pada reaksi-reaksi biokimia yang penting dalam sel parasit lebih unggul dari pada pengaruhnya terhadap *hospes*. Disamping itu struktur sel mikroorganisme berbeda dengan struktur sel manusia (*hospes*, inang) (Djide. 2008).

4. Mekanisme kerja antimikroba

- a. Mengganggu metabolisme sel mikroba

Pada umumnya mikroba membutuhkan asam folat untuk kelangsungan hidupnya yang disintesis dari asam amino para benzoat (PABA) (Ganiswara. 2012).

Antimikroba bersifat sebagai antimetabolit dimana antimikroba bekerja memblokir terhadap metabolit spesifik mikroba, seperti sulfonamida. Sulfonamida menghambat pertumbuhan sel dengan menghambat sintesis asam folat oleh bakteri. Sulfanamida secara struktur mirip dengan asam folat, asam amino para benzoat (PABA), dan bekerja secara kompetitif untuk enzim-enzim yang langsung mempersatukan PABA dan sebagian petidin menjadi asam dihidrofolat (Djide. 2008).

b. Penghambatan terhadap sintesis dinding sel

Dinding sel bakteri terdiri dari peptidoglikan yaitu suatu kompleks polimer mukopeptida. Beberapa antibiotik seperti sikloserin menghambat reaksi paling dini dari proses sintesis dinding sel diikuti oleh basitrasin, vankomisin dan diakhiri oleh penisilin dan sefalosposrin yang menghambat reaksi terakhir (transpeptidasi) (Ganiswara. 2012).

c. Penghambatan terhadap fungsi membran sel.

Antimikroba bekerja secara langsung pada membran sel yang mempengaruhi permeabilitas dan menyebabkan keluarnya senyawa intraseluler mikroorganisme. Membran sel adalah lapisan di bawah dinding sel yang mempunyai sifat permeabilitas selektif dan berfungsi mengontrol keluar masuknya substansi dari dalam dan luar sel, serta memelihara tekanan osmotik internal dan ekskresi. Beberapa antibiotik bersatu dengan membran yang berfungsi sebagai ionophores yaitu senyawa yang memberi jalan masuknya ion abnormal. Proses ini dapat mengganggu biokimia sel, misalnya gramicidin. Antibiotik polimiksin dapat merusak membran sel setelah bereaksi dengan fosfat pada fosfolipid membran sel. Polimiksin lebih aktif terhadap bakteri gram negatif (Djide. 2008).

d. Penghambatan terhadap sintesis protein

Hidupnya suatu sel tergantung pada terpeliharanya molekul-molekul dalam keadaan alamiah. Suatu kondisi atau substansi mengubah keadaan ini yaitu mendenaturasi protein dengan merusak sel tanpa dapat diperbaiki kembali. Suhu tinggi atau konsentrasi beberapa zat dapat mengakibatkan koagulasi kerusakan total komponen seluler yang vital.

e. Penghambatan terhadap sintesis asam nukleat.

Asam nukleat merupakan bagian yang sangat vital bagi perkembangbiakan sel. Untuk pertumbuhannya, kebanyakan sel tergantung pada sintesis DNA, sedangkan RNA diperlukan untuk transkripsi dan penentuan informasi sintesis protein dan enzim.

Begitu pentingnya DNA dan RNA dalam proses kehidupan sel. Hal ini berarti bahwa gangguan apapun yang terjadi pada pembentukan atau pada fungsi zat-zat tersebut dapat mengakibatkan kerusakan total pada sel. Dalam hal ini mempengaruhi metabolisme asam nukleat, seperti berikatan dengan enzim DNA dependen RNA-polymerase bakteri, memblokir helix DNA. Contohnya seperti antibiotik quinolon, pyrimethamin, sulfonamida, trimethoprim, dan trimetrexat, sedangkan metronidazole menghambat sintesis DNA (Djide. 2008 dan Pelczar. 2008).

5. Pembagian Antimikroba

Antimikroba berdasarkan spektrum atau kisaran kerja antimikroba dapat dibedakan menjadi:

- a. Spektrum sempit yaitu antimikroba yang hanya mampu menghambat satu golongan bakteri saja, contohnya hanya mampu membunuh atau menghambat bakteri dari Gram negatif saja atau Gram positif saja.
- b. Spektrum luas yaitu antimikroba yang dapat menghambat atau membunuh bakteri baik gram negatif, maupun gram positif (Pratiwi, Sylvia T. 2008)..

D. URAIAN STERILISASI

Sterilisasi adalah suatu cara untuk membebaskan alat-alat atau bahan-bahan dari segala macam bentuk kehidupan mikroba baik secara vegetatif maupun generatif.

Cara sterilisasi yang umum dilakukan adalah :

1. Sterilisasi Secara Fisik

- a. Sterilisasi dengan pemijaran, cara ini dipakai untuk sterilisasi kawat inokulasi (jarum ose) yang terbuat dari platina atau nikron. Caranya dengan membakar alat tersebut di atas lampu spiritus sampai pijar.
- b. Sterilisasi dengan udara panas (kering), cara ini dipakai untuk mensterilkan peralatan gelas. Alat yang digunakan adalah oven, suhunya 170° - 180° C dengan lama waktu 2 jam
- c. Sterilisasi dengan menggunakan uap panas bertekanan, cara ini dipakai untuk sterilisasi alat-alat dan bahan-bahan yang tahan terhadap suhu dan tekanan tinggi. Alat yang digunakan adalah autoklaf. Pada autoklaf terdapat penunjuk suhu, penunjuk tekanan serta pengatur uap atau udara (Bibiana. 1994).

2. Sterilisasi Secara Kimia

Cara ini dapat dilakukan dengan menggunakan senyawa-senyawa kimia misalnya dengan menggunakan desinfektan, larutan alkohol, larutan formalin (Rangkuti Dorlan. 1994).

E. TEKNIK ISOLASI

Teknik isolasi mikroba adalah suatu usaha untuk menubuhkan mikroba di luar dari lingkungan alamiahnya. Pemisahan mikroba dari lingkungannya ini bertujuan untuk memperoleh biakan bakteri yang sudah tidak bercampur lagi dengan bakteri lainnya dan ini disebut dengan biakan murni.

Mikroorganisme yang akan diisolasi dapat berupa biakan murni atau populasi campuran. Bila biakan yang akan diidentifikasi ini tercemar perlu dilakukan pemurnian terlebih dahulu. Pemurnian dilakukan dengan cara menggores suspensi mikroba yang akan diisolasi pada agar lempengan. Setelah diperoleh koloni yang terpisah dibuat

pewarnaan gram dari beberapa koloni untuk melihat kemurnian biakan (Bibiana, 1994).

Teknik dalam mengisolasi bakteri memiliki beberapa variasi metode misalnya metode goresan (streak plate), metode taburan / sebar (pour plate), dan metode apusan (surface plate). Pemilihan teknik ini didasarkan pada tujuan penelitian / percobaan (Pelczar, 2008).

Pada umumnya untuk memperoleh isolat yang diinginkan digunakan medium enrichment selektif atau medium diferensial. Enrichment berarti suatu kondisi kultur yang disesuaikan, sehingga mikroorganisme yang diinginkan itu dapat terstimulasi (Djide, 2008).

Mikroba tidak memiliki ciri anatomi yang nyata, sehingga identifikasi bakteri didasarkan pada morfologi, sifat biakan dan sifat biokimiawi. Ciri lainnya seperti sifat pewarnaan, pola pertumbuhan koloni, reaksi pertumbuhan terhadap karbohidrat dan penggunaan asam amino sangat membantu dalam identifikasi mikroba (Bibiana, 1994).

F. TINJAUAN ISLAM

Al-Qur'an merupakan kitab yang memberikan petunjuk kepada umat manusia. Al-Qur'an mendorong manusia untuk menggunakan akal pikirannya dalam melakukan observasi alam semesta sehingga diperoleh penemuan baru yang selaras dengan Al-Qur'an (Shihab, 2009).

Hal ini digambarkan dalam surah yunus ayat 14. Allah Swt. berfirman:

ثُمَّ جَعَلْنَاكُمْ خَلَائِفَ فِي الْأَرْضِ مِنْ بَعْدِهِمْ لِنَنْظُرَ كَيْفَ تَعْمَلُونَ ﴿١٤﴾

Terjemahnya:

kemudian Kami jadikan kamu pengganti-pengganti (mereka) di muka bumi sesudah mereka, supaya Kami memperhatikan bagaimana kamu berbuat (Q.S. Yunus/10 :14) (Departemen Agama RI, 2009).

Kemudian Kami menjadikan kalian, wahai umat Muhammad, sebagai khalifah di bumi yang membangunnya setelah orang-orang terdahulu itu, untuk menguji kalian dan menampakkan pada kalian apa yang akan kalian pilih untuk diri kalian, ketaatan ataukah kedurhakaan, setelah kalian mengetahui apa yang terjadi atas orang-orang sebelum kalian. Dengan hal ini menjelaskan bahwa Allah Swt. telah menciptakan manusia dan memperhatikan bagaimana kita berbuat. Salah satunya yaitu melakukan sesuatu hal yang berguna. Yakni mengambil manfaat dari mikroflora yang hidup didalam saluran pencernaan hewan seperti bakteri asam laktat (Shihab. 2009).

Al-Qur'an juga menegaskan kepada kita bahwa Allah menciptakan segala sesuatu yang ada di langit dan di bumi tidak ada yang sia-sia. Semua yang ada dalam wujud kecil, sedang, maupun besar diciptakan sesuai dengan manfaat dan kapasitasnya untuk mencapai keseimbangan yang ada di alam semesta ini (Khalid, 2009).

Alam semesta ciptaan Allah dan lingkungan tempat manusia hidup merupakan bagian tak terpisahkan dari kehidupan umat manusia secara keseluruhan, bahkan amat nyata benar bahwa hubungan itu dibingkai dengan aqidah dan syari'ah. Kita beriman bahwa alam semesta ini adalah ciptaan Allah, dan kita menyakini bahwa manusia sebagai ciptaan Allah di muka bumi dengan tugas utamanya memakmurkan bumi (Shihab, 2009).

Hal ini pula dijelaskan dalam surah Ar-Rum ayat 41:

ظَهَرَ الْفَسَادُ فِي الْبَرِّ وَالْبَحْرِ بِمَا كَسَبَتْ أَيْدِي النَّاسِ لِيُذِيقَهُمْ بَعْضَ الَّذِي عَمِلُوا لَعَلَّهُمْ يَرْجِعُونَ



Terjemahnya:

Telah nampak kerusakan di darat dan di laut disebabkan karena perbuatan tangan manusia, supaya Allah merasakan kepada mereka sebagian dari (akibat)

perbuatan mereka, agar mereka kembali (ke jalan yang benar) (Q.S. Ar-Rum: 41). (Depertemen Agama RI, 2009).

Dalam konteks nikmat Allah atas segala sesuatu di alam ini adalah untuk manusia, memelihara kelestarian alam ini untuk manusia. Memelihara kelestarian alam merupakan upaya untuk menjaga limpahan nikmat Allah secara berkesinambungan. Sebaliknya membuat kerusakan di bumi, akan mengakibatkan timbulnya bencana terhadap manusia. Dari uraian ini dapat dipahami dan diyakini, bahwa hubungan manusia dengan alam sekitarnya adalah hubungan yang terkait satu sama lain. Begitu juga hubungan antara bakteri yang menguntungkan dengan bakteri yang merugikan yang ada di dalam organ saluran pencernaan pada hewan ternak, seperti ayam. Bakteri yang cenderung diasosiasikan sebagai penyebab penyakit, dalam keadaan tertentu beberapa spesies bakteri merupakan bagian penting dalam kehidupan manusia karena peranan bakteri ada yang menguntungkan dan merugikan (Shihab, 2009).

Selain ayat diatas, terlihat banyak ayat Al-Qur'an yang menggambarkan bahwa ciptaan Allah tidak sia-sia. Sebagaimana dalam firman Allah swt. dalam QS An-Nahl / 16 : 5.

UNIVERSITAS ISLAM NEGERI
ALAUDDIN

وَاللّٰتَعْمَرَ خَلَقَهَا لَكُمْ فِيْهَا دِفْءٌ وَمَنْفَعٌ وَمِمَّا تَأْكُلُوْنَ ﴿٥﴾

Terjemahnya:

Dan dia telah menciptakan binatang ternak untuk kamu, padanya ada (bulu) yang menghangatkan dan berbagai manfaat dan sebagainya kamu makan (Q.S. An-Nahl /16 : 5) (Depertemen Agama RI, 2009).

Ayat diatas menjelaskan bahwa Allah telah menciptakan binatang ternak untuk diambil manfaatnya seperti bulu yang bisa kita gunakan untuk menghangatkan dan sebagiannya (daging) serta telur pada ternak unggas untuk dimakan. Selain bulu,

daging dan telur, ada manfaat lain yang bisa diambil, diantaranya mikroflora yang hidup didalam saluran pencernaan hewan seperti bakteri asam laktat (Shihab. 2009).

Selain ayat diatas, Rasulullah Saw. Menegaskan dalam sabdanya:

تَفَكَّرُوا فِي خَلْقِ اللَّهِ ، وَلَا تَفَكَّرُوا فِي اللَّهِ“ (رواه أبو نعيم عن ابن عباس)

Artinya:

“Berfikirilah kamu tentang ciptaan Allah dan janganlah kamu berfikir tentang Dzat Allah” (HR. Abu Nu’aim dari Ibnu Abbas).

Hadits ini dihasankan Syaikh Nashiruddin Al-Albani dalam Shahihul Jami’sh Shaghir (2976) dan Silsilatu Ahadits Ash-Shahihah (1788). Salah satu ciri khas manusia, yang membedakannya dari makhluk lain adalah berpikir. Dengan berpikir manusia bisa meraih berbagai kemajuan, kemanfaatan dan kebaikan. Dengan berpikir pula manusia mengalami kesesatan dan kebinasaan (Nursyams, 2006).

Oleh karena itu, dalam hadits ini Rasulullah saw. memerintahkan kita untuk melakukan tafakur yang akan mengantarkan kita kepada kemanfaatan, kebaikan, ketaatan, keimanan dan ketundukan kepada Allah swt., yaitu dengan tafakur mengenai makhluk ciptaan Allah. Salah satunya adalah berfikir tentang penelitian yang dapat memberi manfaat bagi masyarakat yaitu mengambil manfaat dari mikroflora yang hidup didalam saluran pencernaan hewan seperti bakteri asam laktat. Sebaliknya, beliau melarang kita berfikir tentang Dzat Allah karena kita tidak akan menjangkaunya, juga bisa mengantarkan kita kepada kesesatan dan kebinasaan (Nursyams, 2006).

BAB III

METODOLOGI PENELITIAN

A. Jenis dan Lokasi Penelitian

1. Jenis penelitian

Jenis penelitian ini adalah penelitian *eksperimen laboratory*.

2. Lokasi Penelitian

Penelitian dilakukan di Laboratorium Mikrobiologi Farmasi Fakultas Kedokteran dan Ilmu Kesehatan Universitas Islam Negeri Alauddin Makassar.

B. Pendekatan Penelitian

Pendekatan penelitian yang digunakan yaitu pendekatan eksperimental.

C. Populasi dan Sampel

1. Populasi Penelitian

Populasi merupakan keseluruhan subjek penelitian. Populasi dalam penelitian ini adalah semua Ayam Bangkok (*Gallus domesticus*) yang dipelihara di daerah daerah Bontocinde, Kelurahan Patte'ne, Kecamatan POL-SEL, Kabupaten Takalar.

2. Sampel Penelitian

Sampel yang digunakan pada penelitian ini adalah sampel dari usus ayam Bangkok *Gallus domesticus*.

D. Metodologi Pengumpulan Data

1. Alat yang digunakan

Alat yang digunakan adalah autoklaf (*Hirayama*), botol coklat, cawan petri, gelas Erlenmeyer (*Pyrex®Iwaki*), gelas ukur 100 ml (*Pyrex®Iwaki*), inkubator (*Memmert*), kompor, lampu spiritus, Laminary Air Flow (LAF), lemari pendingin

(Modena), mikropipet 10-100 µl (Socorex), ose bulat, ose lurus, oven (Meyert), spoit, tabung reaksi (Pyrex® Iwaki), timbangan analitik, dan vial.

1. Bahan yang digunakan

Bahan yang digunakan adalah sampel usus ayam bangkok *Gallus domesticus*, air suling, alfa-naftol, alkohol asam, biakan murni mikroba *Bacillus subtilis*, *Escherchia coli*, *Pseudomonas aeroginosa*, *Salmonella thypi*, *Staphylococcus aureus*, *Staphylococcus epidermidis*, *Streptococcus mutans*, *Vibrio colera*, dan *Candida albicans*, etanol 70%, HCl 0,1 N, KOH 40%, larutan iodine kompleks, medium MRSA, medium MRSB, medium cair MR-VP, medium NA, medium SIM, medium TSIA, NaCl fisiologis steril, reagen H₂O₂, reagen metil red, zat warna kristal violet, zat warna safarin.

B. Teknik Pengolahan dan Analisis Data

Data ditabulasi dan ditentukan berdasarkan aktivitas penghambatannya.

1. Penyiapan sampel

a. Pengambilan sampel

Ayam bangkok *Gallus domesticus* diperoleh di daerah Bontocinde, Kelurahan Patte'ne, Kecamatan POL-SEL, Kabupaten Takalar

b. Pengolahan sampel

Ayam bangkok *Gallus domesticus* dipotong. Lalu sayat dibagian ventral daerah abdomen sehingga otot dada dapat dilepas. Kemudian seluruh organ pencernaan dikeluarkan lalu diambil bagian usus ayam tersebut.

2. Isolasi Bakteri Asam Laktat

Bagian dalam usus ayam dikerok kemudian dimasukkan kedalam botol steril dan diencerkan dengan penambahan larutan NaCl fisiologis steril dengan

perbandingan 9:1. Sebanyak 1 mL sampel (isi usus) dibuat hingga pengenceran 10^{-3} kemudian diisolasi dengan menggunakan metode tuang. Kemudian diinkubasi selama 2 x 24 jam dengan temperatur 37 °C.

3. Pemurnian Kultur Bakteri, Pengamatan Morfologi Koloni dan Pembuatan Stok Bakteri

Tahap awal pemurnian dimulai dengan memilih koloni tunggal yang tumbuh pada medium MRSA setelah diinkubasi selama 2 x 24 jam. Selanjutnya mengambil koloni tunggal pada kultur, kemudian diinokulasikan secara goresan (metode sinambung) pada medium MRSA dan diinkubasi pada temperatur 37 °C selama 2 x 24 jam. Koloni dari kultur murni selanjutnya diamati morfologinya. Pengamatan yang dilakukan meliputi bentuk koloni (*whole colony*), bentuk tepi (*edge*), warna (*colour*) dan bentuk permukaan (*elevation*).

Koloni yang sudah diamati morfologinya kemudian diinokulasikan pada medium MRSA miring untuk stok bakteri murni dan sebagai persiapan uji penelitian lebih lanjut (identifikasi mikroba).

4. Pengecatan Gram

Pertama-tama biakan bakteri diambil dari stok dan diratakan diatas kaca benda (preparat) yang telah dibersihkan menggunakan etanol 70 %. Kemudian difiksasi diatas api bunsen lalu ditetesi dengan zat warna kristal violet selama 1 menit, agar zat warna meresap pada bakteri. Preparat kemudian dibilas dengan air mengalir dan ditetesi dengan larutan iodine kompleks. Kemudian ditunggu selama 1 menit lalu dibilas dengan air mengalir. Preparat dicuci dengan alkohol asam dengan cara mencelupkan kedalam alkohol asam encer. Kemudian ditetesi dengan zat warna

safranin, lalu ditunggu 30 detik. Setelah itu dikeringkan dan diperiksa dibawah mikroskop.

5. Uji Ketahanan Terhadap Keasaman (pH)

Ketahanan isolat mikroba terhadap asam lambung pada saluran pencernaan yang ber pH rendah yaitu sekitar 2,5 - 3 dilakukan dengan menambahkan HCl 0,1 N pada medium MRSB (Djide dan Wahyuddin, 2008). Isolat bakteri diambil dari stok sebanyak 1 ose (ose bulat). Kemudian diinokulasikan pada medium MRSB-HCl dan diinkubasi selama 2-3 x 24 jam dengan temperatur 37 °C. Hasil positif ditandai dengan terjadinya pertumbuhan bakteri pada medium yang memiliki keasaman rendah (pH 2,5 – 3). Hasil negatif jika tidak terjadi pertumbuhan mikroba pada medium.

6. Uji Ketahanan Suhu

Isolat bakteri diambil dari stok sebanyak 1 ose kemudian diinokulasikan pada medium MRSB. Selanjutnya medium yang telah berisi isolat diinkubasi pada temperatur 15 °C, 37 °C, dan 45 °C selama 2 x 24 jam. Kemudian diamati apakah terjadi pertumbuhan bakteri pada medium. Hasil positif jika terjadi pertumbuhan bakteri pada kisaran temperatur tersebut.

7. Uji Motilitas

Sebanyak 1 ose isolat diambil dari stok kemudian diinokulasikan pada medium SIM tegak. Selanjutnya diinkubasi pada temperatur 37 °C selama 2 x 24 jam. Hasil positif (motil) jika terdapat rambatan – rambatan disekitar bekas tusukan jarum ose.

8. Uji TSIA (*Triple Sugar Iron Agar*)

Isolat bakteri diambil dari stok sebanyak 1 ose kemudian diinokulasikan kedalam medium TSIA yang mengandung laktosa, sukrosa, dan glukosa dengan cara ditusukkan kedalam medium tersebut hingga mencapai bagian tegak (*butt*). Selanjutnya diambil 1 ose biakan dan digoreskan pada permukaan media. Diinkubasi pada temperatur 37 °C selama 2x 24 jam dan diamati perubahan warna yang terjadi pada bagian kemiringan dan kedalaman untuk menunjukkan sifat alkali dan asam. Perubahan warna medium menjadi kuning menandakan asam, warna merah menandakan medium menjadi basa, warna hitam menandakan terbentuknya H₂S dan jika medium terangkat menandakan bahwa mikroba tersebut mampu menghasilkan gas.

9. Uji MR (*Methyl Red*)

Sebanyak 1 ose isolat diambil dari stok kemudian diinokulasikan pada medium cair MR-VP. Selanjutnya diinkubasi selama 5 x 24 jam pada temperatur 37 °C. Setelah diinkubasi, ditambahkan *Methyl-red* sebanyak 5 tetes diatas preparat isolat bakteri. Hasil positif jika terbentuk kompleks warna pink sampai merah yang menandakan bahwa mikroba tersebut menghasilkan asam.

10. Uji VP (*Voges Proskauer*)

Isolat bakteri diambil sebanyak 1 ose dan diinokulasikan kedalam medium cair MR-VP kemudian diinkubasikan pada temperatur 37 °C selama 3 x 24 jam. Setelah diinkubasi kemudian ditambahkan 0,2 mL KOH 40% dan 0,6 mL alfa-naftol pada masing-masing isolat lalu dikocok selama 30 detik. Hasil positif jika medium berubah warna dari warna kuning menjadi lembayung.

11. Uji Katalase

Pertama-tama diambil 5 ml reagen H₂O₂ kedalam tabung kemudian ditambahkan dengan 1 ose bakteri. Diamati perubahan yang terjadi, hasil positif jika terbentuk gelembung gas.

12. Penyiapan Mikroba Uji

Mikroba uji yang digunakan dalam penelitian ini meliputi *Escherchia coli*, *Bacillus subtilis*, *Streptococcus mutans*, *Pseudomonas aeruginosa*, *Vibrio colera*, *Salmonella thypi*, *Staphylococcus aureus*, *Staphylococcus epidermidis*, dan *Candida albicans*. Mikroba yang berasal dari kultur koleksi Laboratorium Mikrobiologi Universitas Islam Negeri Alauddin Makassar yang diremajakan dalam medium Nutrient Agar (NA) miring dan diinkubasi selama 1 x 24 jam pada suhu 37°C untuk bakteri dan dalam medium Potato Dekstrosa Agar (PDA) miring dan diinkubasi selama 3 x 24 jam pada suhu kamar untuk jamur.

Selanjutnya 5 mL NaCl 0,9% ditambahkan kedalam inokulum dan divorteks agar koloni bakteri yang menempel pada permukaan medium dapat terlepas dari medium dan homogen dengan NaCl 0,9%. Suspensi NaCl 0,9% – isolat kemudian dipindahkan pada kuvet steril dan dilanjutkan dengan pengukuran jumlah sel menggunakan spektrofotometer untuk mendapatkan keadaan 25% T pada sampel bakteri dan 75% T pada sampel jamur.

13. Uji Daya Hambat Terhadap Bakteri Patogen

Suspensi dari bakteri *Escherchia coli*, *Bacillus subtilis*, *Streptococcus mutans*, *Pseudomonas aeruginosa*, *Vibrio colera*, *Salmonella thypi*, *Staphylococcus aureus*, *Staphylococcus epidermidis*, dan *Candida albicans*, diambil sebanyak 1 mL dan diinokulasikan pada medium NA dengan metode tuang. *Paper disk* direndam

dalam sampel selama kurang lebih 10 menit. Kemudian *paper disk* diletakkan diatas permukaan medium NA yang telah berisi isolat bakteri patogen, kemudian diinkubasi pada temperatur 37 °C selama 3 x 24 jam. Besarnya aktifitas antimikroba ditentukan dengan cara mengukur diameter zona bening disekitar *paper disk*, dengan menggunakan jangka sorong.



BAB IV
HASIL DAN PEMBAHASAN

A. Hasil Penelitian

Tabel 1. Karakteristik morfologi koloni isolat BAL dari usus ayam Bangkok

No.	Nama Isolat	Bentuk Koloni	Tepian	Warna	Ketinggian Permukaan
1.	A1	Bulat	Rata	Putih susu	Cembung
2.	A2	Bulat	Rata	Putih susu	Cembung
3.	A3	Bulat	Rata	Putih susu	Cembung
4.	A4	Bulat	Rata	Putih susu	Cembung
5.	A5	Bulat	Rata	Putih susu	Cembung
6.	A6	Bulat	Rata	Putih susu	Cembung
7.	A7	Bulat	Rata	Putih susu	Cembung
8.	A8	Bulat	Rata	Putih susu	Cembung

Tabel 2. Karakteristik Isolat berdasarkan pengecatan gram dan pertumbuhan isolat pada kondisi pH, dan suhu yang berbeda.

No.	Nama Isolat	Karakteristik						
		Pengecatan Gram		Ketahanan Asam		Ketahanan Suhu (°C)		
		Bentuk	Gram	2,5	3	15	37	45
1.	A1	Cocus	+	+	+	+	+++	+
2.	A2	Cocus	+	+	+	+	+++	+
3.	A3	Bacil	+	+	+	+	+++	+

4.	A4	Bacil	-	+	+	+	+++	+
5.	A5	Bacil	+	+	+	+	+++	+
6.	A6	Bacil	+	+	+	+	+++	+
7.	A7	Bacil	-	+	+	+	+++	+
8.	A8	Bacil	+	+	+	+	+++	+

Keterangan: (+++) sangat keruh dan banyak endapan, (++) keruh dan cukup banyak endapan, (+) tidak keruh dan sedikit endapan.

Tabel 3. Karakteristik Isolat hasil uji TSIA (Triple Sugar Iron Agar), MR-VP (Metil Red – Voges Proskauer), motilitas, dan katalase.

No.	Nama Isolat	Uji TSIA				MR	VP	Motilitas	Katalase
		Slant	Butt	Gas	H ₂ S				
1.	A1	M	K	-	-	+	-	-	+
2.	A2	M	K	-	-	+	-	-	-
3.	A3	K	K	-	-	+	-	-	-
4.	A4	M	K	-	-	+	-	-	-
5.	A5	K	K	-	-	+	-	-	+
6.	A6	K	K	-	-	+	-	-	+
7.	A7	M	K	-	-	+	-	-	-
8.	A8	M	K	-	-	+	-	-	+

Keterangan: Slant (kemiringan), Butt (tegak), (M) Merah, (K) Kuning.

Tabel 4. Hasil pengukuran uji daya hambat BAL terhadap bakteri patogen dan jamur setelah masa inkubasi.

No	Isolat	Diameter Zona Hambat (mm)								
		EC	SA	SM	VC	BS	PA	SE	ST	CA
1.	A1	8,6	7,6	8	7,3	7,3	8	7,6	8,3	-
2.	A2	8,3	8	8,6	8,3	7,3	8	7,3	7,3	-
3.	A3	7,6	8	7,6	8,3	8,3	8,3	7,6	8,3	-
4.	A4	8	7,6	7,3	7	7,6	8	8	8,6	-
5.	A5	8,6	8,3	8,3	7,3	7,3	8,6	8	8	-
6.	A6	8,6	8	8	8	8	8,3	9	8	-
7.	A7	7,6	8	7,3	7,6	7,3	8,3	8,6	8,3	-
8.	A8	8	8,3	7	7,3	7,6	9	8,3	7,3	-

B. Pembahasan

Bakteri asam laktat adalah kelompok bakteri yang membentuk asam laktat, baik sebagai satu-satunya produk maupun sebagai produk utama pada metabolisme karbohidrat. Bakteri asam laktat banyak ditemukan pada produk makanan olahan, baik produk hewani seperti daging dan ikan yang difermentasi, susu fermentasi, maupun pada produk nabati seperti fermentasi sayuran dan buah-buahan. Selain itu bakteri asam laktat juga banyak terdapat pada organ dalam makhluk hidup, seperti pada saluran pembuangan, jalur genital, jalur intestin, maupun jalur respiratori pada manusia dan hewan.

Kelompok bakteri yang dominan pada usus ayam adalah bakteri gram positif, Proteobakteri, dan Chtophagal / Flexibacter / Bakteroides. Pada bagian ileum dan

sekum banyak dihuni oleh bakteri gram positif seperti *Lactobacillus*, *Clostridia*, *Bacillus*, dan *Streptococci*. Jumlah bakteri *Bacillus* pada sekum (1,45%) dan ileum (0,67%) (Abun, 2008).

Lactobacillus adalah salah satu genus bakteri asam laktat yang paling banyak dijumpai pada saluran gastro-intestinal baik pada manusia maupun pada hewan. Pada usus halus, jumlahnya dapat mencapai $10^6 - 10^7$ sel/g, sedangkan pada usus besar jumlahnya berkisar antara $10^{10} - 10^{11}$ sel/g (Ray, 1996).

Pada penelitian ini dilakukan isolasi bakteri dari usus ayam bangkok (*Gallus domesticus*) yang diperoleh di daerah Bontocinde, Kelurahan Patte,ne, Kecamatan POL-SEL, Kabupaten Takalar. Pada penelitian ini digunakan metode tuang dimana terlebih dahulu dilakukan pengenceran sampel dengan menggunakan larutan fisiologi steril (1:9) dan dilakukan sampai dengan pengenceran 10^{-3} .

Adapun media yang digunakan untuk mengisolasi bakteri asam laktat dari usus ayam bangkok (*Gallus domesticus*) adalah media MRSA (The Man Rogosa Sharpe Agar) dan media MRSB (The Man Rogosa Sharpe Borth) karena media tersebut mengandung nutrient yang merupakan tempat kehidupan dan pertumbuhan Bakteri Asam Laktat yaitu pepton, beef extract, yeast extract, K_2HPO_4 , Ammonium sitrat, Glukosa, Natrium Asetat, $MgSO_4 \cdot 7H_2O$, $MnSO_4 \cdot 4H_2O$.

Hasil isolasi dan inkubasi selama 48 jam didapatkan 8 koloni yang menunjukkan adanya zona bening disekeliling koloninya. Menurut Gobel (2005) untuk seleksi bakteri asam laktat ditandai dengan adanya zona bening disekitar koloni setelah inkubasi 2-3 hari. Hal ini dilakukan karena bakteri asam laktat menghasilkan asam laktat yang akan bereaksi dengan $CaCO_3$ setelah masa inkubasi 2-3 hari,

disekitar koloni yang tumbuh pada media akan terlihat adanya daerah bening akibat terbentuknya Ca-laktat yang larut dalam media.

Kemudian dilakukan pengamatan secara makroskopis, pengamatan yang dilakukan meliputi bentuk koloni (*whole colony*), bentuk tepi (*edge*), warna (*colour*) dan bentuk permukaan (*elevation*). Kedelapan isolat menunjukkan bahwa bentuk koloni, bentuk tepi, warna dan bentuk permukaannya sama.

Setelah dilakukan pengamatan secara makroskopis dan didapatkan kultur murni kemudian dilakukan pengamatan secara mikroskopis terhadap ke- 8 isolat yang menunjukkan karakteristik probiotik. Hasil pengamatan mikroskopik dari ke-8 isolat setelah dilakukan pengecatan gram dan pengamatan dibawah mikroskop, menunjukkan bahwa isolat A1, A2, A3, A5, A6, A8 merupakan bakteri gram positif yang ditandai dengan sel bakteri yang berwarna ungu. Sedangkan isolat A4 dan A7 merupakan bakteri gram negatif yang ditandai dengan sel bakteri yang berwarna merah. Serta bentuk sel yang beragam, yakni isolat A1 dan A2 berbentuk bulat (*coccus*) sedangkan A3, A4, A5, A6, A7, dan A8 berbentuk batang (*bacil*). Surono (2004) menjelaskan bahwa variasi karakteristik bakteri asam laktat normal terjadi, namun yang mutlak adalah sifatnya sebagai bakteri gram positif. Selanjutnya dijelaskan bahwa bakteri asam laktat yang berbentuk batang (*bacil*) tergolong *Lactobacillus* dan yang berbentuk kokus (*cocci*), tergolong *Lactococcus*, *Streptococcus*, *Leuconostoc*, *Enterococcus* dan *Pediococcus*.

Bakteri probiotik harus mampu bertahan dalam menghadapi rintangan-rintangan dalam saluran pencernaan agar dapat mencapai usus halus dalam keadaan tetap hidup serta dalam jumlah yang cukup memadai untuk berkembang biak dan menyeimbangkan mikrobiota dalam usus (Surono, 2004).

Kondisi saluran pencernaan erat kaitannya dengan pH yang berbeda beda. Salah satu faktor yang menonjol dalam menentukan kadar pH dalam saluran pencernaan adalah keasaman asam lambung. Kondisi keasaman lambung berfungsi sebagai pintu gerbang pertama untuk melakukan seleksi mikroba sebelum masuk ke usus (Khan dan Wiyana, 2011).

Dari hasil uji terhadap kadar keasaman (pH), terlihat bahwa ke 8 isolat mampu tumbuh pada medium yang memiliki derajat keasaman (pH) 2,5-3. Hal ini terlihat dari koloni bakteri yang tumbuh pada dasar tabung reaksi dan kondisi media yang keruh.

Uji probiotik terhadap ketahanan pH menurut Djide dan Wahyudi (2008) dilakukan dengan menggunakan medium MRSB yang ditambah HCl 0,1 N untuk mendapatkan pH 2,5-3 (sesuai pH lambung). Berdasarkan hasil pengujian isolat bakteri probiotik mampu tumbuh pada pH 2,5-3. Hal ini membuktikan isolat BAL tersebut mampu untuk melewati asam lambung sehingga dapat dimanfaatkan sebagai bakteri probiotik. pH medium biakan mempengaruhi kecepatan pertumbuhan, untuk pertumbuhan bakteri juga terdapat rentang pH dan pH optimal. Meskipun medium pada awalnya dikondisikan dengan pH yang dibutuhkan untuk pertumbuhan, tetapi secara bertahap pertumbuhan akan dibatasi oleh produk metabolit yang dihasilkan oleh mikroorganisme tersebut.

Salah satu faktor penting yang mempengaruhi pertumbuhan, perbanyakkan dan daya tahan bakteri yaitu suhu. Berdasarkan hasil pengamatan terlihat bahwa ke 8 isolat mampu tumbuh pada suhu 15°C, 37°C, dan 45°C. Akan tetapi pertumbuhan terlihat lebih baik pada suhu 37°C sehingga dapat dikatakan bahwa isolat probiotik BAL baik yang bertipe Gram positif maupun tipe Gram negatif bersifat termofilik.

Surono (2004) menyatakan bahwa suhu optimum untuk pertumbuhan bakteri asam laktat beragam pada setiap strain. Berdasarkan suhu optimum pertumbuhannya, bakteri asam laktat dikelompokkan menjadi dua kelompok, yaitu mesofilik (suhu optimum pertumbuhannya 25 °C dan suhu maksimumnya 37 °C – 40 °C) dan termofilik (suhu optimum pertumbuhannya 37 °C – 45 °C dan suhu maksimumnya 45 °C – 52 °C. selain itu Surono juga menambahkan bahwa pertumbuhan bakteri asam laktat juga beragam pada setiap strain. Ada yang bersifat psikotrofik (mampu tumbuh pada suhu 5 °C atau dibawahnya).

Motilitas merupakan kemampuan suatu mikroba bergerak sendiri (Volk, 1988). Sifat motilitas pada bakteri dapat dilihat dengan pertumbuhan yang menyebar disekeliling tempat penusukan kultur atau adanya penyebaran yang berwarna putih seperti akar disekitar inokulasi, yang berarti bahwa bakteri ini memiliki flagel (Fardiaz, 1993).

Berdasarkan hasil pengamatan yang dilakukan diketahui bahwa ke 8 isolat adalah bakteri non-motil. Hal ini dapat dilihat dengan tidak adanya rambatan di sekitar bekas tusukan jarum ose. Menurut Surono (2004) bakteri probiotik memiliki kemampuan biosintesis yang sangat terbatas, sehingga bersifat non motil. Perolehan energinya semata-mata hanya bergantung pada metabolisme secara fermentative yang dilakukan pada tempatnya. Hasil negatif pada uji motilitas menunjukkan bahwa bakteri uji tidak memiliki flagella sebagai alat pergerakan.

Uji MR (*Methyl Red*) merupakan uji yang digunakan untuk menentukan adanya fermentasi asam campuran dari fermentasi glukosa melalui jalur fermentasi asam campuran yang umumnya berupa asam laktat, asam asetat, asam format, dan asam suksinat. Dari hasil penelitian terlihat bahwa ke 8 isolat positif terhadap uji MR.

Hasil positif ditandai dengan berubahnya warna medium dari kuning menjadi kemerah-merahan setelah ditetesi reagen *Methyl Red*. Brown (2001) menjelaskan bahwa warna merah yang terbentuk pada media akibat penurunan pH media oleh produk asam dalam jumlah besar yang dihasilkan dari fermentasi glukosa. Hasil uji ini sesuai dengan pernyataan Surono (2004) bahwa dalam proses fermentasi yang melibatkan bakteri asam laktat mempunyai ciri khas yaitu terakumulasinya asam organik yang disertai dengan penurunan pH.

Bila suatu bakteri memfermentasikan glukosa di dalam medium MR-VP, produk yang dihasilkan biasanya asam laktat, asam asetat, asam suksinat, dan asam format. Akumulasi dari asam-asam ini dapat menurunkan pH sampai 5 atau kurang. Bila indikator merah (*Methyl Red*) ditambahkan pada biakan tersebut, maka medium yang mengandung asam-asam tersebut akan merubah warna medium menjadi merah. Hal ini menandakan bahwa mikroorganismenya merupakan penghasil asam campuran. Menurut Raihana (2011), hasil uji dinyatakan negatif apabila tidak terbentuk cincin merah atau medium berubah menjadi warna merah dan mengindikasikan bahwa sangat sedikit atau tidak ada asam organik yang tersisa di medium.

Uji VP (*Voges Proskauer*) digunakan untuk menentukan kemampuan bakteri tersebut menghasilkan produk akhir yang netral (asetilmetilkarbinol) dari fermentasi glukosa melalui jalur butanediol. Pada uji VP, ditambahkan reagen Barritt's A (α -naphthol) dan Barritt's B (kalium hidroksida). Hasil uji menunjukkan semua isolat negatif terhadap uji VP. Hal ini terlihat dengan tidak ditemukan adanya cincin merah yang terbentuk pada media setelah ditetesi dengan reagen.

Ini juga digunakan untuk mengidentifikasi mikroorganisme yang dapat menfermentasi karbohidrat menjadi 2,3-butadiol sebagai produk utama, dan akan terjadi penumpukan bahan tersebut dalam medium pertumbuhan. Penambahan 40% KOH dan 5% α -naftol dalam etanol dapat menentukan adanya asetoin (asetilmetilkarbonil) yakni suatu senyawa awal dalam sintesis 2,3-butanadiol. Pada penambahan KOH, adanya asetoin ditunjukkan oleh perubahan warna kaldu menjadi merah muda. Perubahan warna ini diperjelas dengan penambahan α -naftol. Perubahan warna kaldu biakan lebih jelas pada bagian yang berhubungan dengan udara, karena sebagian 2,3-butanadiol dioksidasikan kembali menjadi asetoin sehingga memperjelas hasil reaksi.

Hasil penelitian menunjukkan hasil negatif terhadap ke 8 isolat yang ditandai tidak ada perubahan warna medium setelah ditambahkan larutan indikator KOH 40% dan alfa-naftol 5%. Hasil negatif ini menunjukkan bahwa ke 8 isolat tersebut tidak menghasilkan 2,3-butanadiol ataupun asetoin. Kalaupun ada, jumlahnya tidak mencukupi untuk mengubah warna medium setelah ditambahkan indikator.

Uji katalase merupakan uji untuk mengidentifikasi mikroba yang mampu menghasilkan enzim katalase yang digunakan untuk memecah hidrogen peroksida yang terbentuk dari proses respirasi aerob dan bersifat toksik terhadap bakteri, menjadi dihidrogen oksida (H_2O) dan oksigen (O_2) yang tidak bersifat toksik lagi. Beberapa strain *Lactobacillus* menghasilkan antibiotik yang dapat membunuh bakteri melalui penjagaannya dari serangan bakteri yang berbahaya. Cara lainnya adalah melalui kerja proteksi dengan menghambat pertumbuhan dan aktivitas mikroorganisme tanpa membunuhnya seperti halnya antibiotik. Dalam aktivitas

proteksi ini juga termasuk memproduksi asam dan hidrogen peroksida (H_2O_2) (Abun, 2008).

Djide dan Wahyudin (2008) menjelaskan bahwa reaksi katalase menunjukkan hasil positif bila terbentuk gelembung udara yang mengindikasikan terbentuknya gas O_2 dan hasil negatif jika tidak menunjukkan adanya gelembung gas. Hasil uji katalase terhadap isolat A2, A3, A4, A7 menunjukkan hasil negatif, yakni tidak terdapat gelembung gas pada H_2O_2 yang telah disuspensikan dengan isolat bakteri. Hal ini menunjukkan bahwa isolat bakteri asam laktat tersebut bersifat homofermentatif. Sedangkan isolat A1, A5, A6, A8 menunjukkan hasil positif, yakni terdapat gelembung gas pada H_2O_2 yang telah disuspensikan dengan isolat bakteri.

Kebanyakan bakteri memproduksi enzim katalase yang dapat memecah H_2O_2 menjadi H_2O dan O_2 . Enzim katalase diduga penting untuk pertumbuhan aerobik karena H_2O_2 yang dibentuk dengan pertolongan berbagai enzim respirasi bersifat racun terhadap sel mikroba.

Mekanisme enzim katalase memecah H_2O_2 yaitu saat melakukan respirasi, bakteri menghasilkan berbagai macam komponen salah satunya H_2O_2 . Bakteri yang memiliki kemampuan memecah H_2O_2 dengan enzim katalase maka segera membentuk suatu sistem pertahanan dari toksik H_2O_2 yang dihasilkannya sendiri. Bakteri katalase positif akan memecah H_2O_2 menjadi H_2O dan O_2 dimana parameter yang menunjukkan adanya aktivitas katalase tersebut adalah adanya gelembung-gelembung oksigen. Bakteri katalase negatif tidak menghasilkan gelembung-gelembung. Hal ini berarti H_2O_2 yang diberikan tidak dipecah oleh bakteri katalase negatif sehingga tidak menghasilkan oksigen. Bakteri katalase negatif tidak memiliki enzim katalase yang mengurai H_2O_2 .

Uji TSIA merupakan uji biokimiawi untuk mengetahui kemampuan mikroba dalam memfermentasi glukosa, sukrosa, dan laktosa yang terkandung pada medium. Berdasarkan uji TSIA didapatkan hasil positif untuk semua isolat. Semua isolat mampu memfermentasi glukosa yang terdapat pada medium TSIA sehingga tampak pada bagian *butt* (tegak) media berubah warna menjadi kuning. Akan tetapi tidak semua isolat dapat memfermentasi sukrosa dan laktosa yang terdapat pada media TSIA yaitu isolat A1, A2, A4, A7 dan A8 sehingga media TSIA pada bagian *slant* (kemiringan) masih berwarna merah. Sedangkan isolat A3, A5, dan A6 dapat memfermentasi glukosa, sukrosa, dan laktosa yang terdapat dalam medium sehingga keseluruhan medium (*slant* dan *butt*) berubah warna menjadi kuning. Tidak ada satupun isolat yang menghasilkan H₂S yang ditandai dengan tidak terbentuknya endapan hitam pada dasar media.

Menurut Raihana (2011) pada proses fermentasi pada medium TSIA akan dihasilkan Asam format yang kemudian dioksidasi sempurna menjadi gas hidrogen (H₂) dan karbondioksida (CO₂) dengan bantuan enzim formate hydrogenase. Gas H₂ bersifat tidak larut dalam media sehingga terakumulasi dalam bentuk gelembung udara di sepanjang jalur inokulasi, antara media dan tabung, atau di bagian dasar tabung. Gas H₂ tersebut menyebabkan media agar menjadi terangkat atau pecah. Berbeda dengan gas CO₂ yang bersifat lebih mudah larut dalam media sehingga tidak terbentuk gelembung udara di jalur inokulasi. Berdasarkan hasil pengamatan dari uji TSIA tidak ditemukan medium yang terangkat atau pecah. Hal ini menunjukkan bahwa dalam proses fermentasi, isolat hanya menghasilkan gas CO₂ yang menyebabkan medium tidak terangkat atau pecah.

Untuk melihat kemampuan ke 8 isolat bakteri probiotik asam laktat dalam menghambat pertumbuhan bakteri patogen dan jamur maka dilakukan uji daya hambat terhadap bakteri patogen dan jamur tersebut. Bakteri uji yang digunakan yaitu *Escherichia coli*, *Bacillus subtilis*, *Streptococcus mutans*, *Pseudomonas aeruginosa*, *Vibrio cholera*, *Salmonella thypi*, *Staphylococcus aureus*, dan *Staphylococcus epidermidis*, dengan waktu inkubasi selama 1 x 24 jam, untuk mengetahui kemampuannya dalam menghambat pertumbuhan bakteri patogen (antibakteri) apakah bakteri probiotik yang diuji bersifat bakteristatik atau bakteriosida. Sedangkan jamur *Candida albicans*, diinkubasi selama 3 x 24 jam untuk mengetahui kemampuannya dalam menghambat pertumbuhan jamur (antijamur).

Adapun pemilihan bakteri uji tersebut karena sifat-sifatnya yang patogenik. *Escherichia coli* merupakan bakteri anaerob fakultatif gram negatif yang bersifat patogenik penyebab radang usus dengan gejala yang muncul yaitu diare. *Bacillus subtilis* termasuk bakteri batang besar, gram positif, aerob dan dapat tumbuh pada makanan dan dapat menyebabkan keracunan pada makanan dan bisul. *Pseudomonas aeruginosa* merupakan bakteri aerob gram negatif, yang bersifat invasi dan toksigenik dan menyebabkan infeksi pada luka dan luka bakar, menimbulkan nanah hijau kebiruan, meningitis dan infeksi pada mata. *Staphylococcus aureus* merupakan bakteri kokus gram positif yang bersifat patogenik penyebab infeksi kulit dan borok. *Staphylococcus epidermidis* merupakan bakteri gram positif yang menyebabkan infeksi pada kulit, gatal dan jerawat. *Streptococcus mutans* merupakan bakteri aerob dan anaerob gram positif yang merupakan penyebab utama kerusakan gigi atau pembusuk gigi. *Salmonella thypi* merupakan bakteri anaerob fakultatif dan gram negatif yang bersifat patogenik penyebab utama tifoid dan infeksi saluran kemih.

Vibrio sp merupakan bakteri gram negatif, aerob dan menyebabkan penyakit kolera dan jamur *Candida albicans* menyebabkan panu (Jawetz, 2001).

Hasil dari uji tersebut yaitu semua isolat Bakteri Asam Laktat (BAL) mampu menghambat pertumbuhan bakteri patogen. Hal ini menunjukkan bahwa bakteri asam laktat memiliki aktivitas antibakteri. Sedangkan hasil negatif terhadap semua isolat dalam menghambat pertumbuhan jamur *Candida albicans*. Hal ini menunjukkan bahwa Bakteri Asam Laktat tidak memiliki aktivitas antijamur (Tabel. 2).

Menurut Elgayyar (2001), menyatakan bahwa aktivitas antibakteri dikatakan kuat jika DDH (Diameter Daya Hambat) yang muncul disekitar cakram berukuran lebih dari 8 mm, sedang bila DDH 7-8 mm dan bila daerah hambatan kurang dari 7 mm dianggap lemah.

Bakteri asam laktat (BAL) biasanya memproduksi bakteriosin yang merupakan peptida dengan sifat sebagai antibakteri yang menyerang suatu strain. Bakteriosin mampu meningkatkan kemampuan dari BAL terhadap pencegahan dari pertumbuhan bakteri yang berbahaya disamping karena menghasilkan lingkungan yang asam bagi bakteri lain (Jeevaratnam, *et al.*, 2003). Surono (2004) menjelaskan bahwa beberapa jenis bakteri asam laktat menghasilkan bakteriosin, suatu peptida yang bersifat antibakteri, toksin yang berupa protein yang dapat mencegah pertumbuhan bakteri.

BAB V

PENUTUP

A. Kesimpulan

Berdasarkan penelitian yang telah dilakukan dapat disimpulkan bahwa:

Hasil isolasi bakteri asam laktat dari saluran pencernaan ayam bangkok didapatkan 8 isolat. Isolat A1, A2, A3, A5, A6, A8 merupakan bakteri gram positif. Sedangkan isolat A4 dan A7 merupakan bakteri gram negatif. Serta bentuk sel yang beragam, yakni isolat A1 dan A2 berbentuk bulat (*coccus*) sedangkan A3, A4, A5, A6, A7, dan A8 berbentuk batang (*bacil*). Keseluruhan isolat mampu tumbuh pada pH 2,5 dan 3. Serta pada suhu rendah dan suhu tinggi.

Diperoleh isolat yang berpotensi menghambat bakteri patogen, sesuai dari hasil pengamatan yang diperoleh yaitu setiap isolat dapat menghambat pertumbuhan bakteri *Escherchia coli*, *Bacillus subtilis*, *Streptococcus mutans*, *Pseudomonas aeruginosa*, *Vibrio colera*, *Salmonella thypi*, *Staphylococcus aureus*, *Staphylococcus epidermidis* dengan diameter zona hambat yang bervariasi. Sedangkan keseluruhan isolat bakteri asam laktat tidak mampu menghambat pertumbuhan jamur *Candida albicans*.

B. Saran

Berdasarkan hasil penelitian yang telah dilakukan penelitian lanjutan tentang formulasi sediaan untuk bakteri asam laktat.

KEPUSTAKAAN

- Abrar, Arfan., dkk. *Isolasi dan Karakterisasi Bakteri Asam Laktat pada Usus Ayam Broiler*. Palembang: Fakultas Pertanian Universitas Sriwijaya. 2013.
- Abun. *Hubungan Mikroflora dengan Metabolisme dalam Saluran Pencernaan Unggas dan Monogastrik*. Jatinangor Bandung: Universitas Padjadjaran. 2008.
- Ali, A. *Mikrobiologi Dasar Jilid I*. Makassar: Jurusan Biologi UNM. 2005.
- Bibiana, W. Lay. *Analisis Mikroba di Laboratorium*. Jakarta: PT. Grafindo Perkasa. 1994.
- Djide, M. Natsir, dan Sartini. *Dasar-Dasar Mikrobiologi Farmasi*. Makassar: Lembaga Penerbitan UnHas, 2008.
- Djide, M. Natsir, dkk. *Isolasi dan Karakterisasi Bakteri Probiotik Dari Saluran Pencernaan Ayam Kampung Gallus Domesticus*. Makassar: Universitas Hasanuddin. 2015
- Depertemen Agama RI. *Al-Qur'an dan Terjemahannya*. Bandung: PT Msyaamil Cipta Media. 2009.
- Elgayyar, M. *Antimicrobial Activity Of Essential Oils From Plants Against Selected Pathogenic and Saprophytic Microorganisms*. USA: University Of Oklahoma Healt Sciences Center. 2001.
- Ganiswara, Sulistia G. *Farmakologi dan Terapi Edisi IV*. R. Setiabudy dan Vincent H. S. Gan. Pengantar Antimikroba. Jakarta: Gaya Baru, 2012.
- Garrity, G. M., Bell. J.A. and Liburn. T. G. *Taxonomic Outline of The prokaryotes Bergey's Manual Of Systematic Bacteriologi, 2th Edition*, United States of America, Springer, New York Berlin Hendelberg. 2004.
- Hassan, Zahratul Hikma. *Isolasi Lactobacillus, Bakteri Asam Laktat dari Feses dan Organ Saluran Pencernaan Ayam Kampung*. Kalimantan Selatan: Desain Pengkajian Pertanian KalSel. 2006.

- Iswanto, Hadi. *Mencetak Ayam Aduan Unggul*. Tangerang: PT. Agromedia Pustaka. 2007.
- Jacob J. *Avian Degestive System*. [Internet]. Available at: http://afspoultry.ca.uky.edu/files/pubs/Anatomy_Digestive.pdf. 2011.
- Jatwetz, Melnick, and Adellberg s. *Mikrobiologi Kedokteran*. Jakarta: Salemba Medika. 1995.
- Khalid, A. *Spiritual Al-Qur'an*. Yogyakarta: Darul Hikmah. 2009.
- Nursyams, Fakhruddin. *Syarah Lengkap Arba'in Tarbawiyah*. Surakarta: Media Insani Press. 2006.
- Pelczar. Michael J. And Chan. E. C. S. *Dasar-Dasar Mikrobiologi, Terjemahan oleh Hadioetomo, Ratna sari, dkk*, Jakarta: Universitas Indonesia. 2008.
- Pratiwi, Sylvia T. *Mikrobiologi Farmasi*. Jakarta: Penerbit Erlangga, 2008.
- Rahayu, Iman. *Panduan Lengkap Ayam*. Jakarta: Penebar Swadaya. 2011.
- Ramadanti, I. A. *Uji Aktivitas Antibakteri Ekstrak Bawang Putih (Allium sativum L.) terhadap Bakteri Eschericia coli*. Semarang: Fakultas Kedokteran, Universitas Dipenogoro. 2008.
- Rangkuti, Dorlan. *The Power Of Brand*. Jakarta: PT. Gramedia Pustaka. 1994.
- Ray, B. *Fundamental Food Microbiology*, New York: CRC press. 1996.
- Rostini, Iis. *Peran Bakteri Asam Laktat (Lactobacillus Plantarum) terhadap Masa Simpan Pilet Nila Merah pada Suhu Rendah*. Jati Nagor: Universitas Padjajaran. 2007.
- Sani. *Panduan Sukses Beternak dan Berbisnis Ayam Kampung Super*. Jakarta: Pustaka Diantara. 2016.
- Schlegel, Hans dan Karin Schmidt. *Mikrobiologi Umum*. Diterjemahkan oleh Tedjo Baskor. Yogyakarta: UGM Press, 1994.
- Shihab, M. Quraish. *Tafsir Al-Misbah Pesan Kesan dan Keselarasan Al-Qur'an Vol 1 dan Vol 12*. Jakarta: Lentera Hati. 2002.

- Sjofjan, O. Kajian Probiotik (*Aspergillus niger* dan *Bacillus spp*) sebagai Imbuhan Ransum dan Implikasi Efeknya terhadap Mikroflora Usus serta Penampilan Produksi Ayam Petelur. Disertasi. Bandung: Universitas Padjajaran. 2003.
- Stamer, J.R. *The Lactic Acid Bacteria*. Microbes of Diversity. J. Food Technol. 1: 60 – 65. 1979.
- Sturkie, P. D. *Avian Physiology, 3 Edition*. New York: Springer – verlag. 2000.
- Surono, I.S. *Probiotik Susu Fermentasi dan Kesehatan*. Jakarta: Tri Cipta Karya. 2004.
- Yuwanta, T. *Dasar Ternak Unggas*. Jakarta: Penerbit Kanisius. 2004.



LAMPIRAN

A. Skema Kerja

Lampiran 1. Skema kerja Isolasi Bakteri Asam Laktat dari Usus Ayam Bangkok *Gallus domesticus*

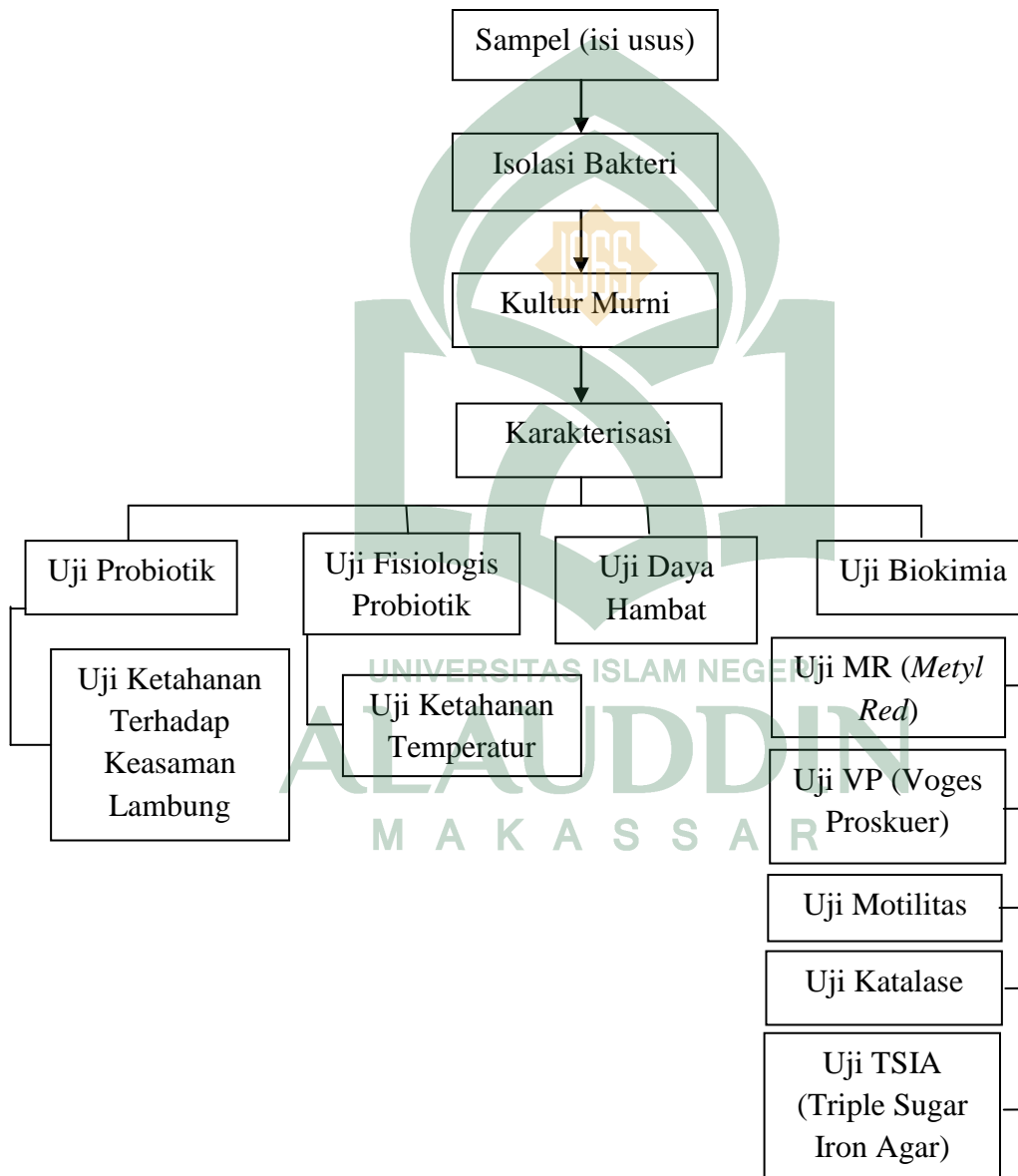

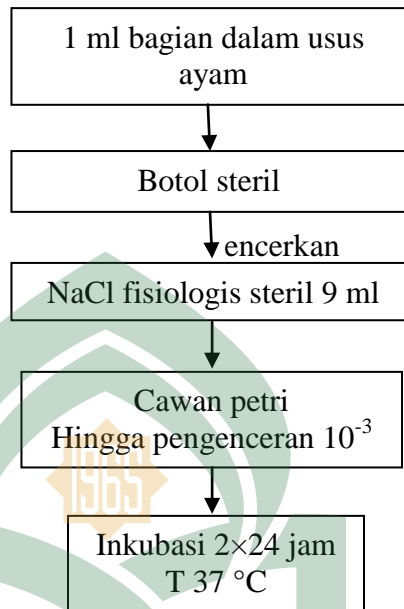
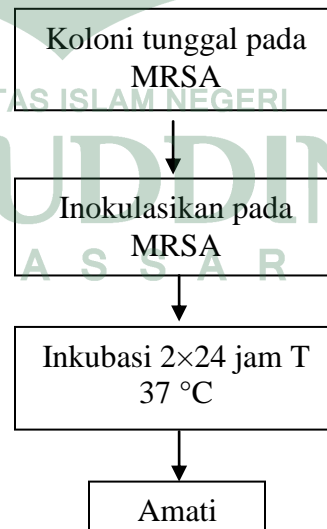
Lampiran 2. Isolasi Bakteri Asam Laktat**Lampiran 3. Pemurnian Kultur Bakteri, Pengamatan Morfologi Koloni dan Pembuatan Stok Bakteri**

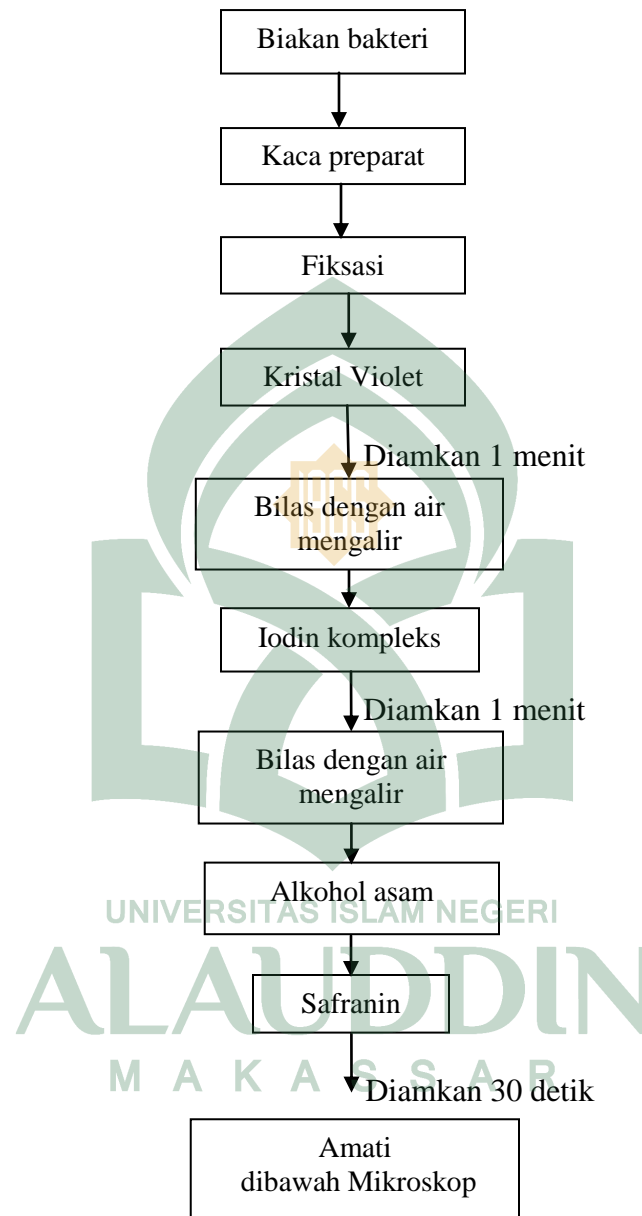
Lampiran 4. Pengecatan Gram

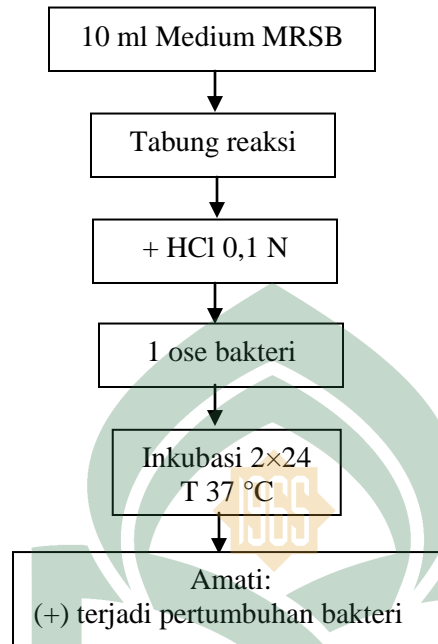
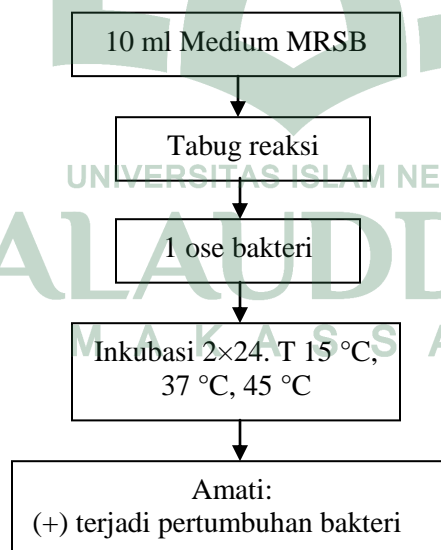
Lampiran 5. Uji Ketahanan Terhadap Keasaman (pH)**Lampiran 6. Uji Ketahanan Suhu**

Lampiran 7. Uji Motilitas

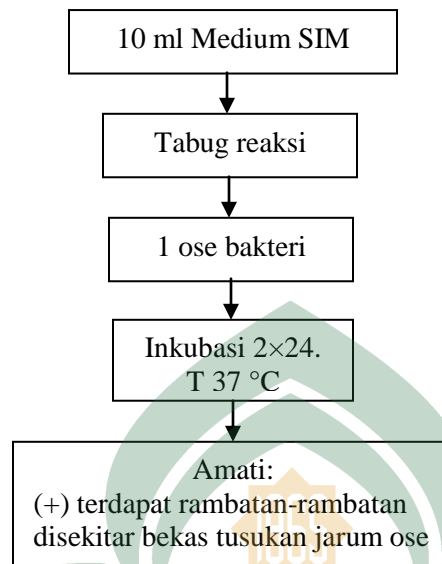

Lampiran 8. Uji TSIA (Triple Sugar Iron Agar)

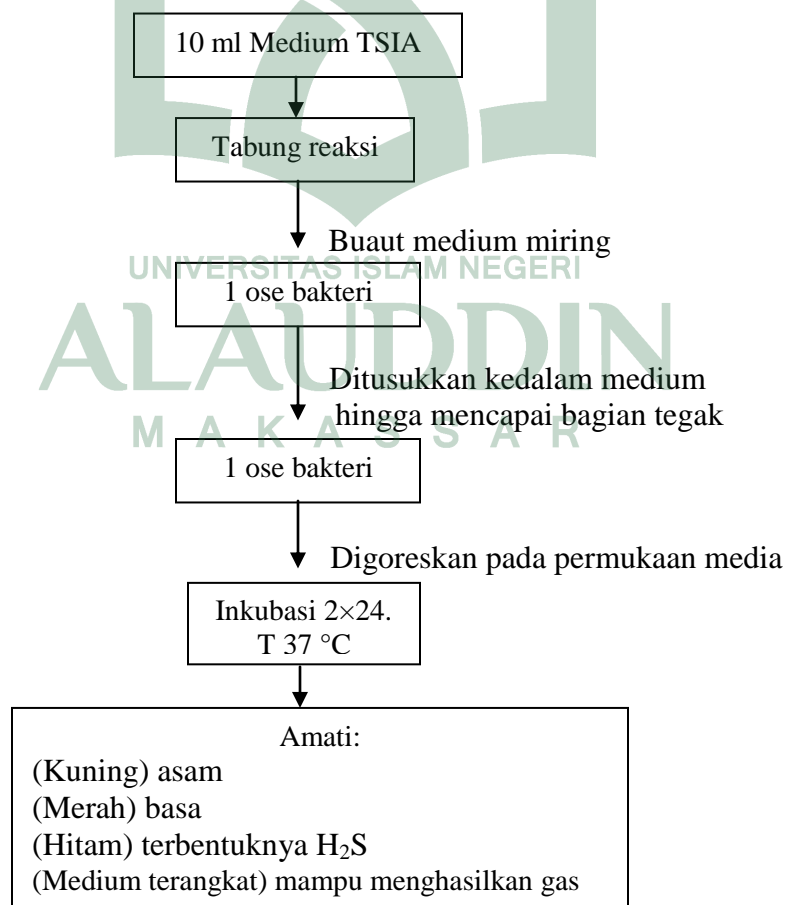

Lampiran 9. Uji MR (Methyl Red)

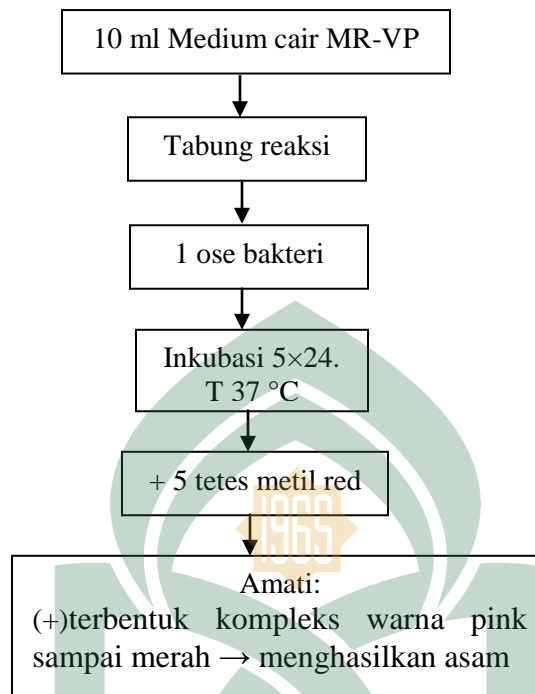

Lampiran 10. Uji VP (Voges Proskauer)

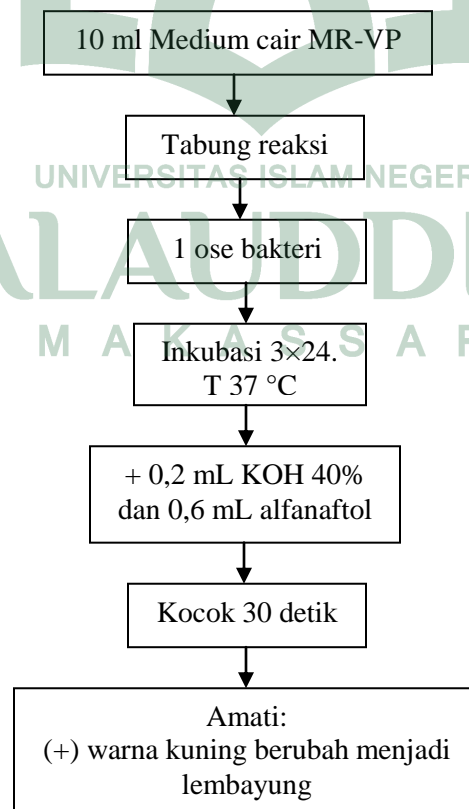

Lampiran 11. Uji Katalase

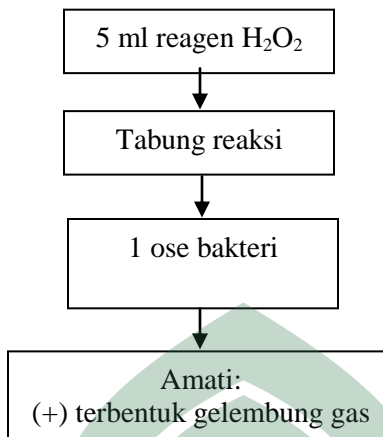

Lampiran 12. Uji Daya Hambat Terhadap Bakteri Patogen

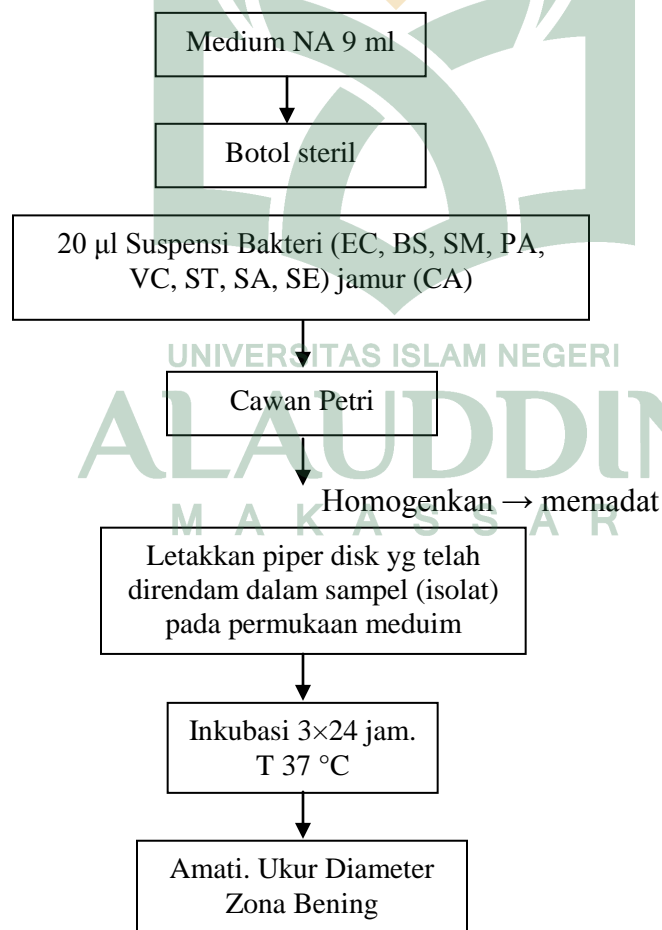

Lampiran Gambar

Gambar 1. Proses Pengambilan usus ayam



Proses pemotongan ayam



Proses pengeluaran usus



Usus yang telah dikeluarkan



Isi usus dikeluarkan



Isi usus (sampel) dimasukkan ke botol coklat

Gambar 2. Proses Isolasi bakteri



Pengenceran sampel



Isolasi bakteri dengan metode tuang

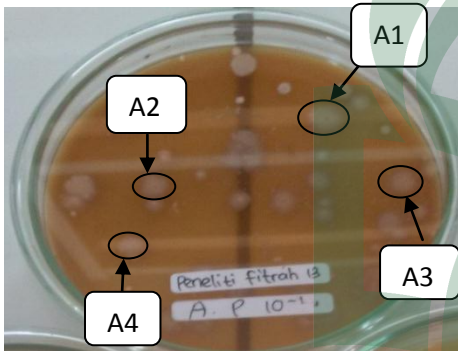

Pengenceran 10^{-1}

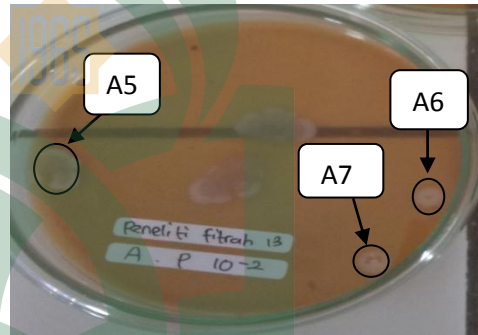

Pengenceran 10^{-2}

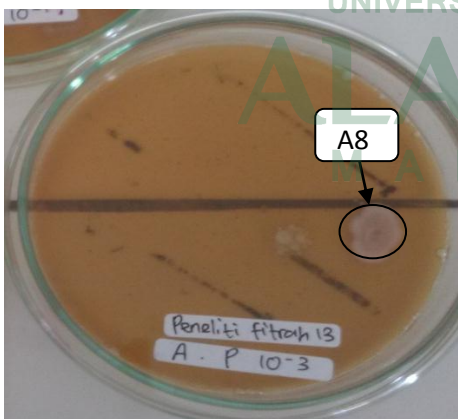

Pengenceran 10^{-3}

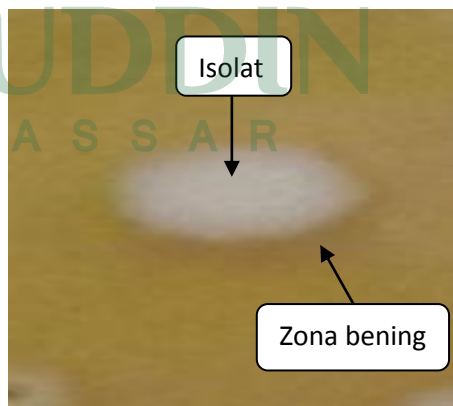

contoh isolat yang diambil

(pengenceran sampel setelah diinkubasi selama 2×24 jam T 37°C)

Gambar 3. Pemurnian Isolat dengan Metode Sinambung

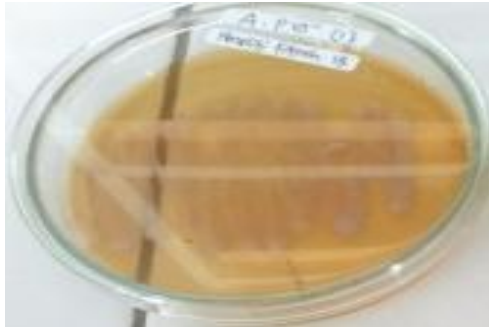

Isolat A1

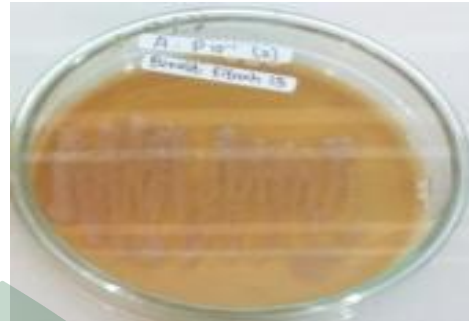

Isolat A2

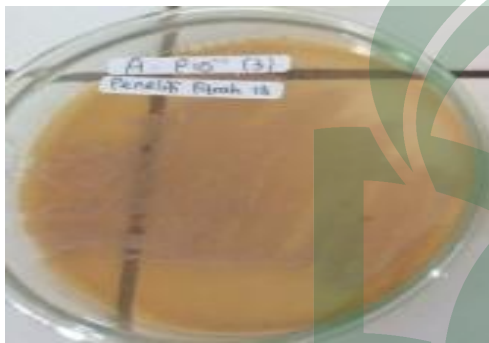

Isolat A3

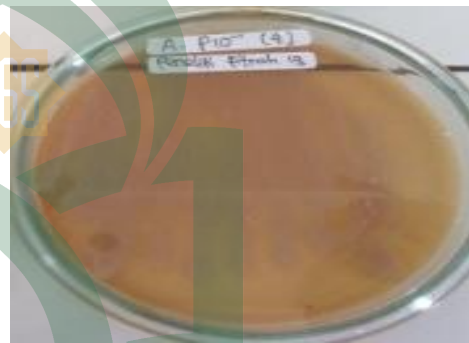

Isolat A4

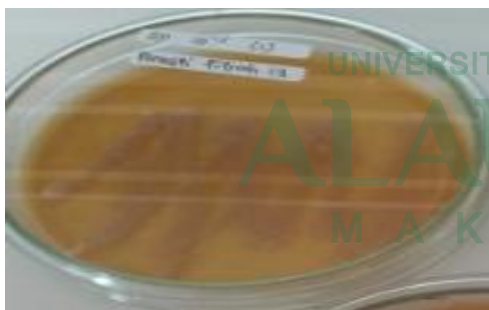

Isolat A5



Isolat A6



Isolat A7

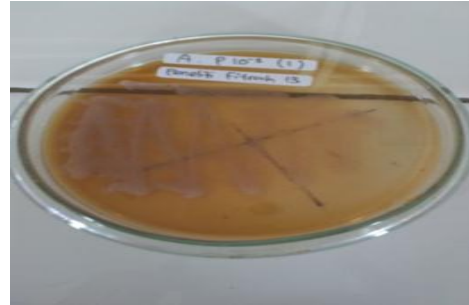

Isolat A8

Gambar 4. Stok Isolat



Stok isolat A1-A8

Gambar 5. Pengujian Suhu

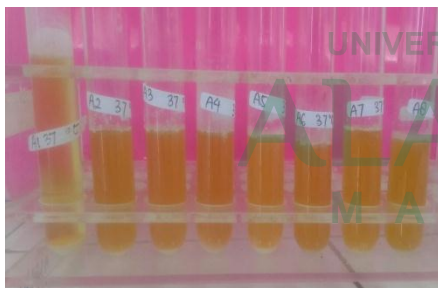

Suhu 37 °C



penampakan endapan

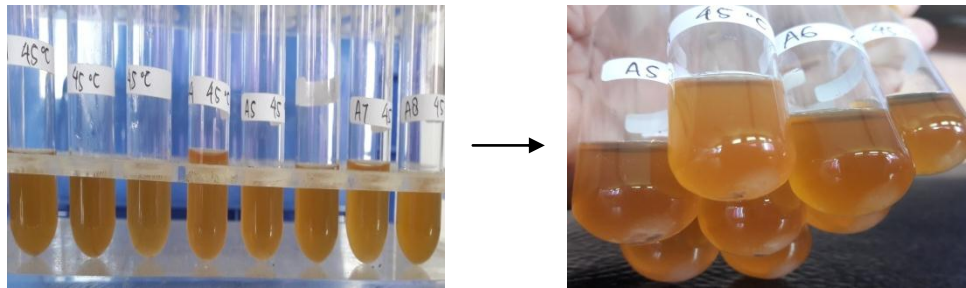

Suhu 45 °C

penampakan endapan



suhu 15 °C

penampakan endapan

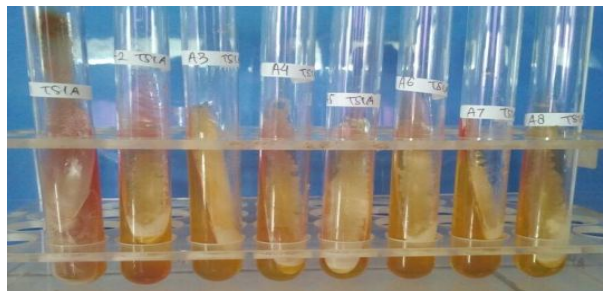
Gambar 6. Hasil Pengujian Motilitas**Gambar 7. Hasil Pengujian TSIA****Gambar 8. Hasil Pengujian pH**

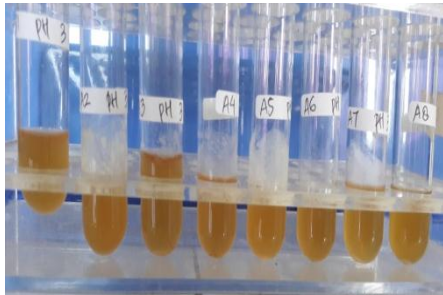

pH 3



penampakan endapan

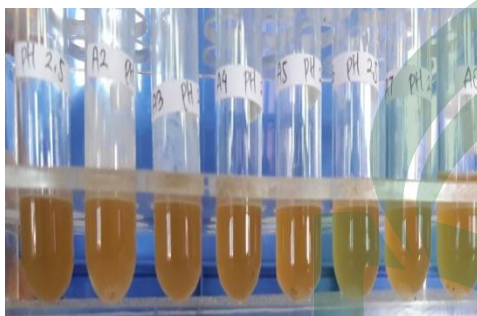

pH 2,5

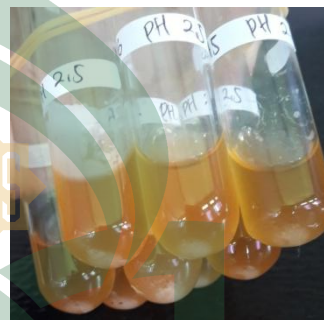

penampakan endapan

Gambar 9. Pengujian MR

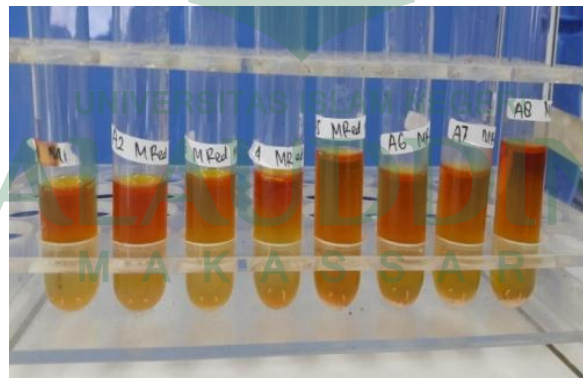

Gambar 10. Pengujian VP

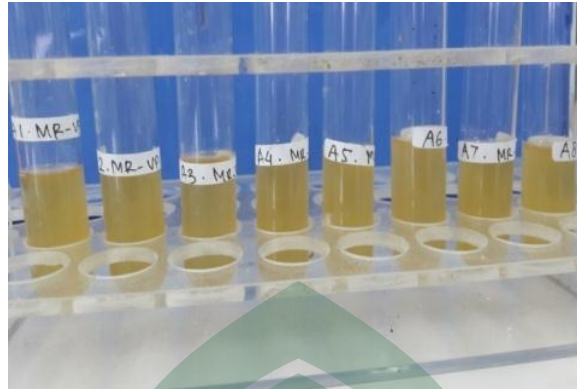

Gambar 10. Pengujian Katalase



Gambar 11. Pengujian Daya Hambat Bakteri

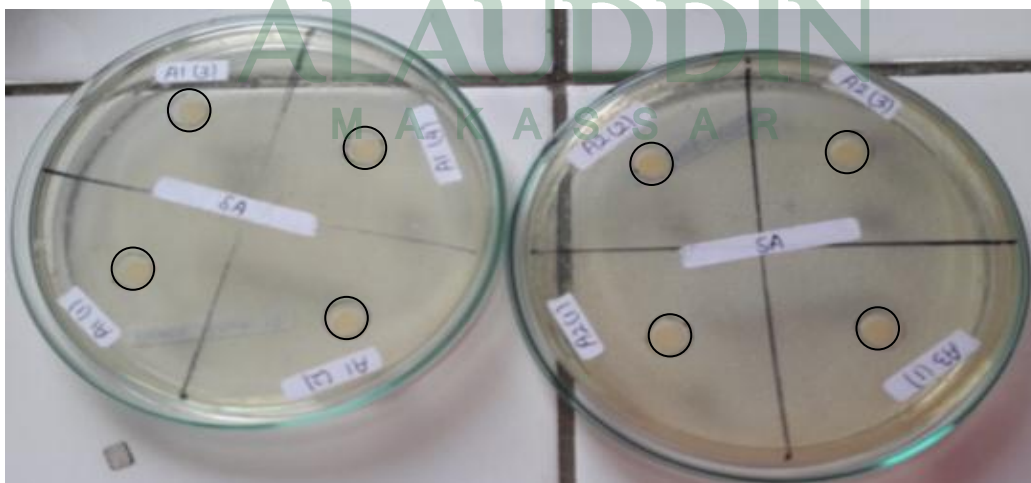

Staphylacoccus aureus

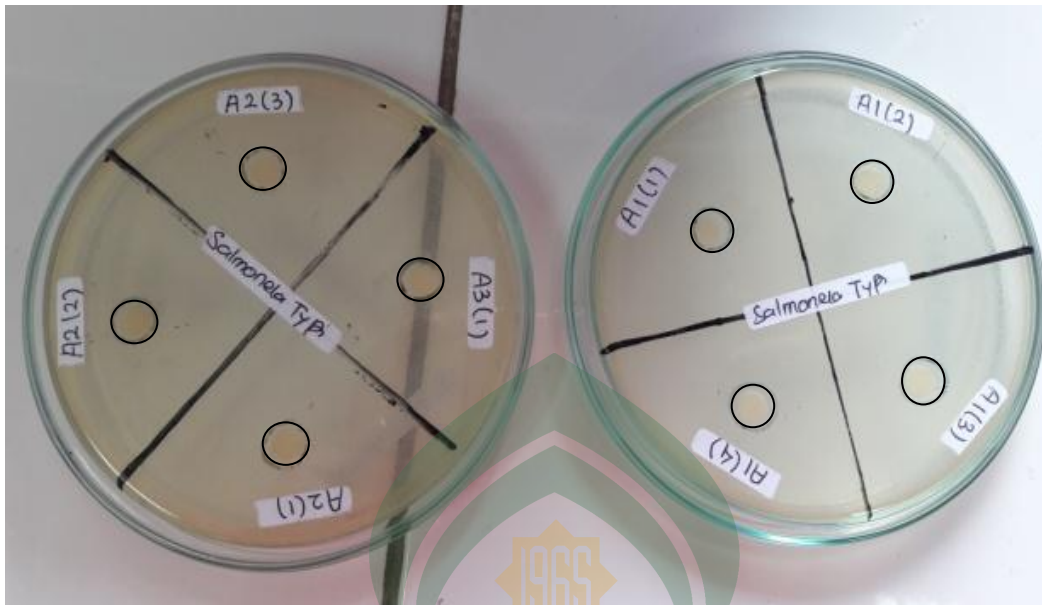

Salmonella Thypi



Bacillus subtilis

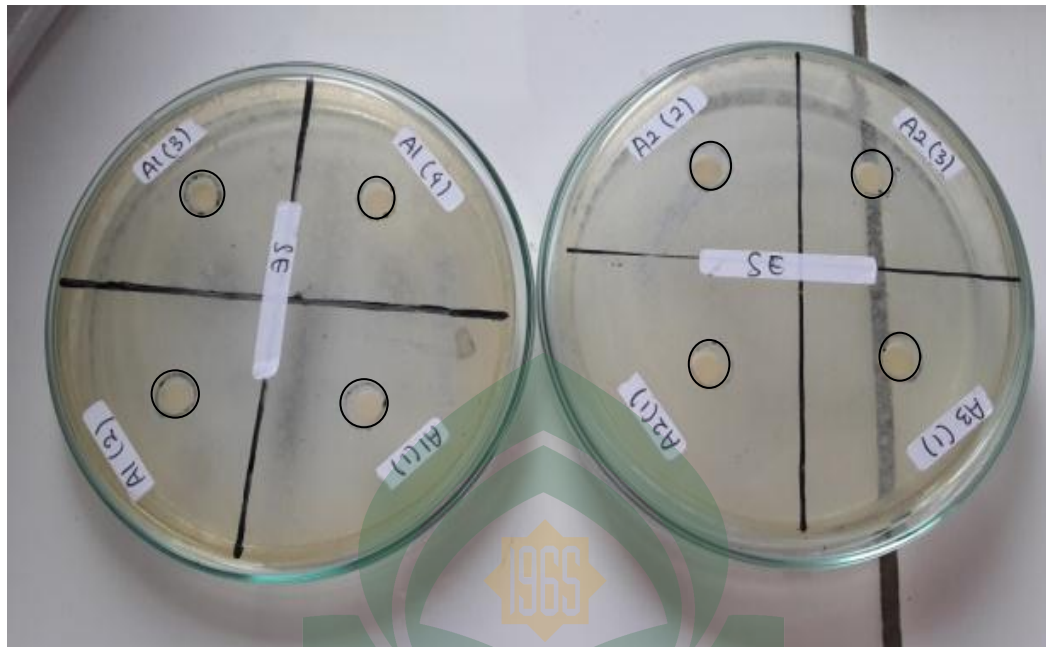

Staphylococcus epidermidis

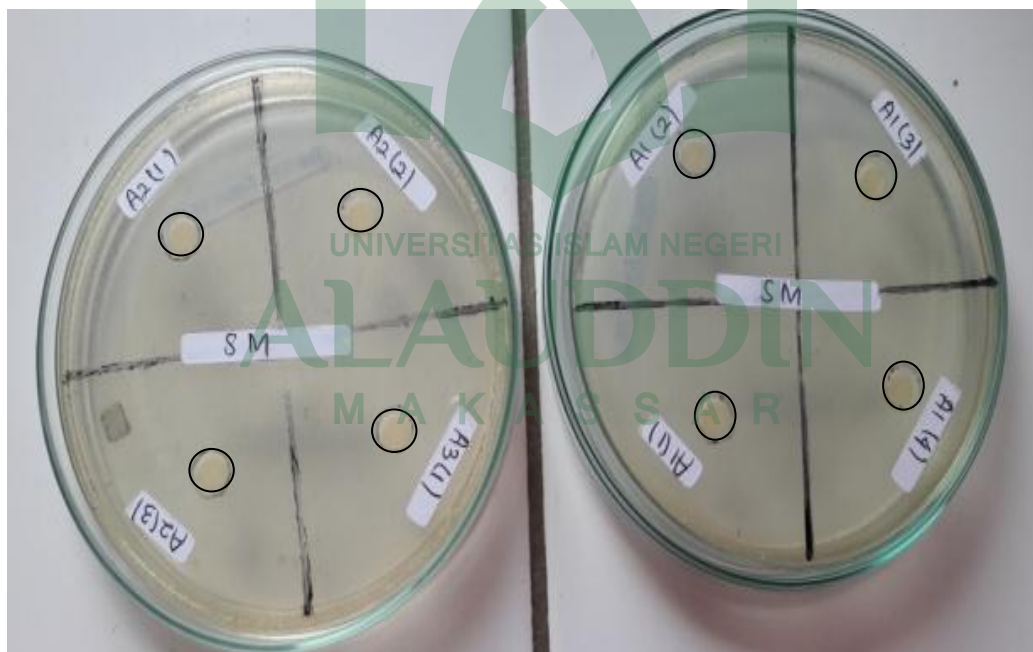

Staphylococcus mutans

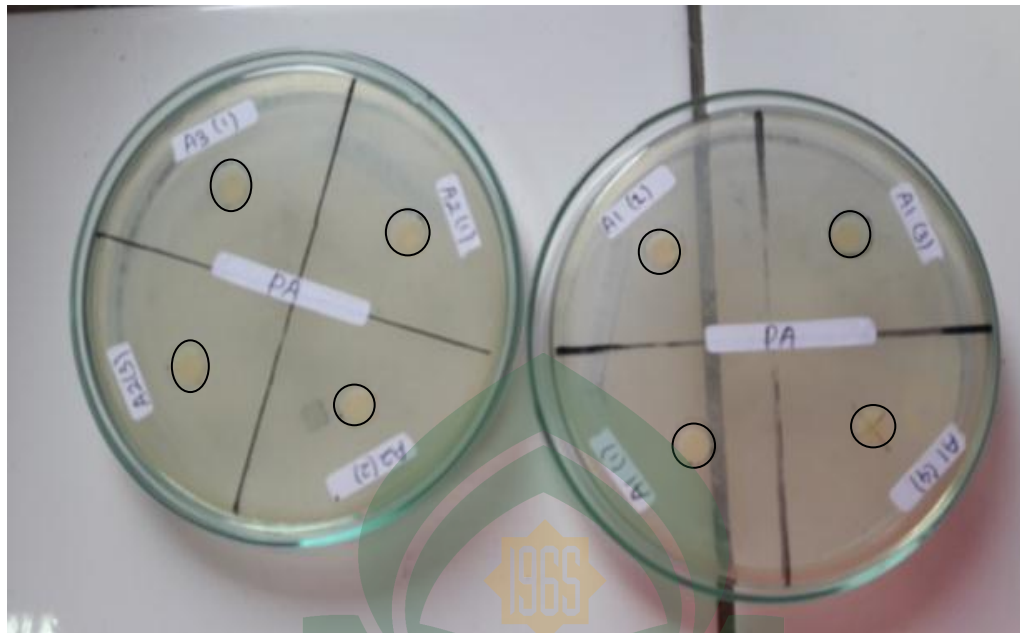

Pseudomonas aurogenosa

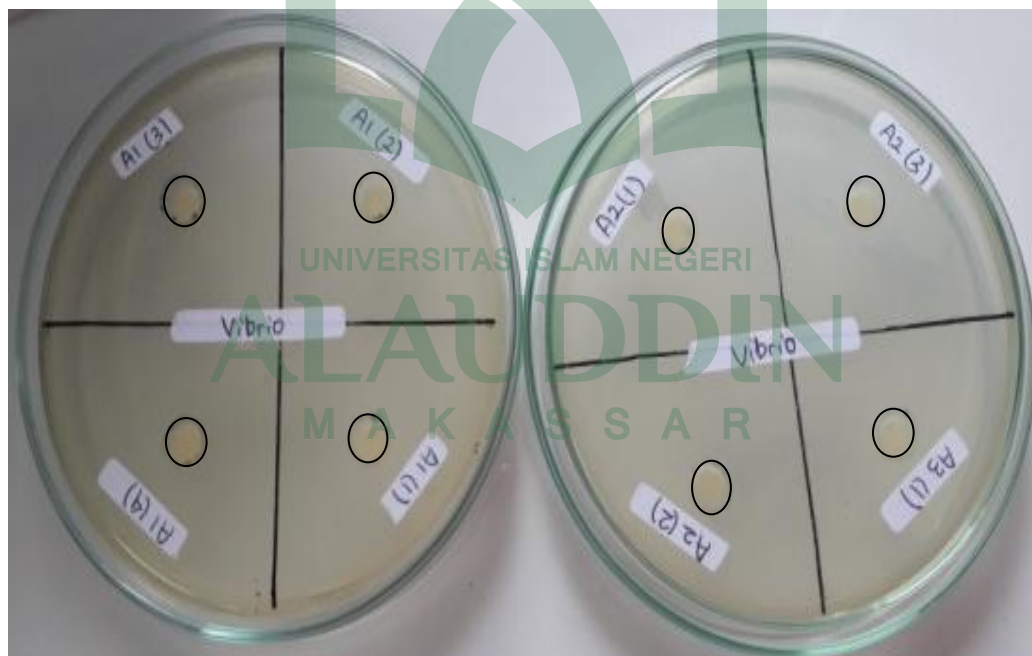

Vibrio cholera



Escherichia coli

Gambar 12. Pengujian Daya Hambat Jamur

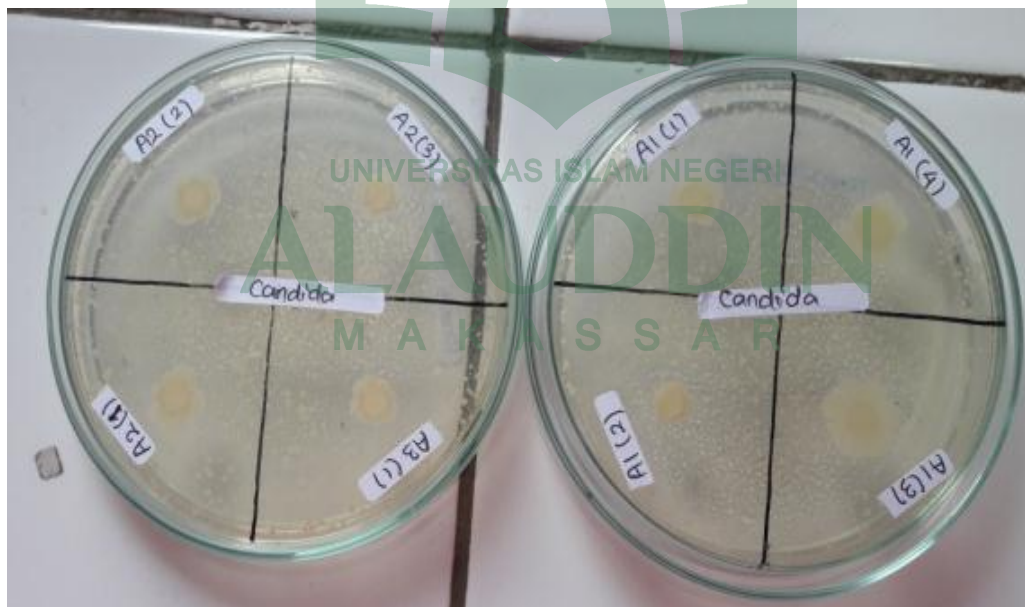

Gambar 13. Pengamatan Mikroskopik (Pengecatan Gram)

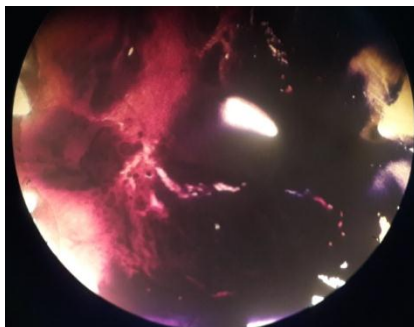

Isolat A1

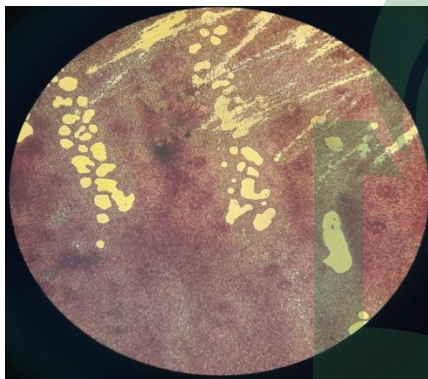

Isolat A2

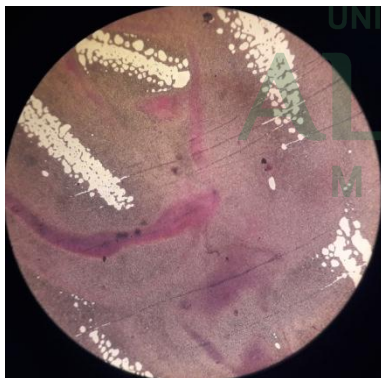

Isolat A3

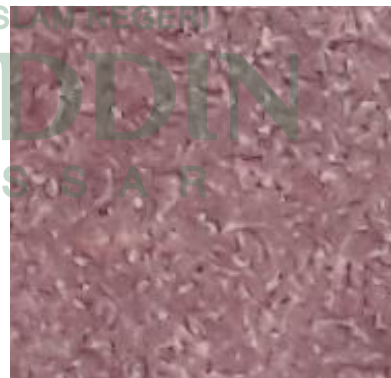

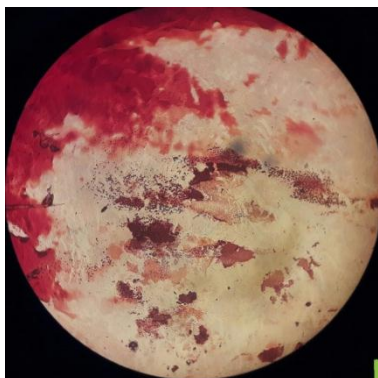

Isolat A4

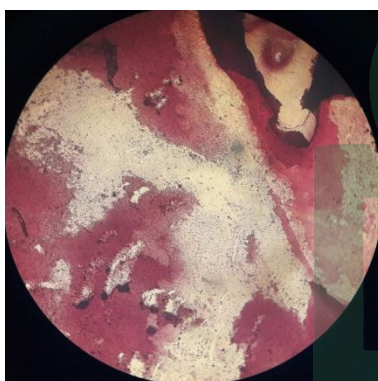
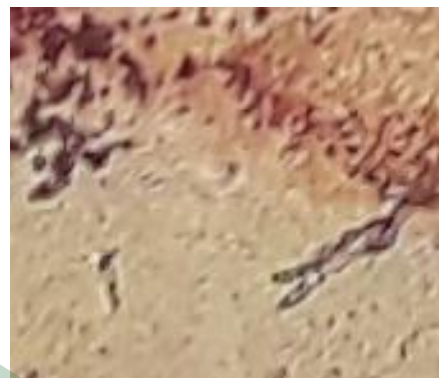

Isolat A5

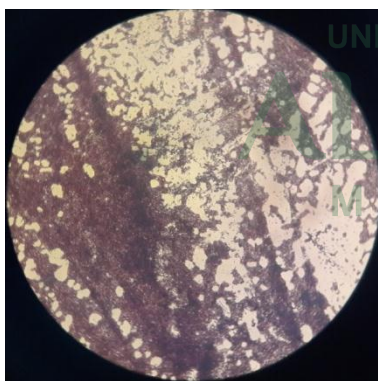
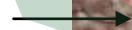

Isolat A6



UNIVERSITAS ISLAM NEGERI
LAUDDIN
M A K A S S A R

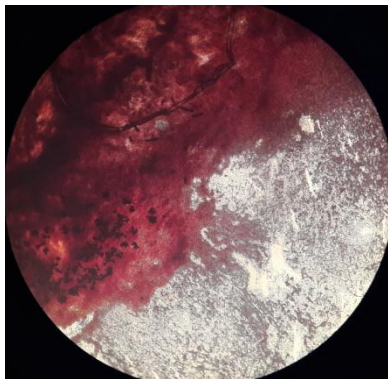

Isolat A7

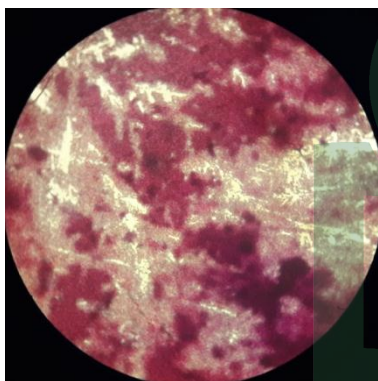
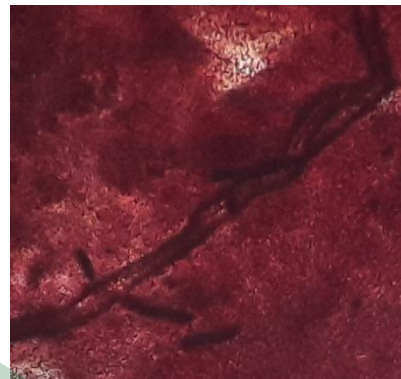

Isolat A8





DAFTAR RIWAYAT HIDUP

Fitrah Awalia itulah nama lengkap dari gadis yang biasa disapa Fitrah atau Pitta' oleh keluarga dan teman-temannya. Ia lahir di ujung pandang, 09 Maret 1995. Dia adalah anak dari pasangan Bpk. H. Syahrudin dan Ibu Hj. St. Masyita dan merupakan anak ke dua dari empat bersaudara. Dia tinggal di Bontocinde, Kel. Patte'ne, Kec. POL-SEL, Kab.Takalar. Dia senang dengan olahraga yang menguras otak seperti catur.

Dia memulai pendidikannya di TK Aisyah Bustanul Atfal, Cabang Limbung Gowa pada tahun 2000, dan mulai masuk di bangku sekolah dasar pada tahun 2001 di SDN No. 220 Inp. Bontocinde dan menyelesaikan pendidikannya pada tahun 2007. Setelah itu, dia melanjutkan pendidikannya di bangku sekolah menengah pertama di SMP Negeri 2 Takalar dan tamat pada tahun 2010. Pada tahun itu juga, dia melanjutkan pendidikannya di bangku sekolah menengah atas di SMA Negeri 1 Takalar dan selesai pada tahun 2013. Setelah menyelesaikan sekolahnya di bangku SMA, dia kemudian melanjutkan pendidikannya ditingkat strata 1 (S1) di Universitas Islam Negeri (UIN) Alauddin Makassar jurusan Farmasi.