

**KUALITAS BAKTERIOLOGIS UDARA DALAM RUANG  
PERAWATAN INAP RSUD H. PADJONGA DAENG. NGALLE  
KABUPATEN TAKALAR**



**Skripsi**

Diajukan untuk Memenuhi Salah Satu Syarat Meraih Gelar Sarjana Sains  
Jurusan Biologi pada Fakultas Sains dan Teknologi  
UIN Alauddin Makassar

UNIVERSITAS ISLAM NEGERI  
**ALAUDDIN**  
M A K A S S A R

Oleh:

**VENNY DWI CAHYANI**

NIM. 60300112070

**FAKULTAS SAINS DAN TEKNOLOGI  
UIN ALAUDDIN MAKASSAR**

2016

## PERNYATAAN KEASLIAN SKRIPSI

Mahasiswa yang bertanda tangan di bawah ini:

Nama : Venny Dwi Cahyani  
NIM : 60300112070  
Tempat/Tgl. Lahir : Takalar/ 06 Mei 1994  
Jur/Prodi : Biologi  
Fakultas : Sains Dan Teknologi  
Alamat : Takalar  
Judul : Kualitas Bakteriologis Udara Dalam Ruang Perawatan Inap  
RSUD H. Padjonga Daeng Ngalle KAB. Takalar

Menyatakan dengan sesungguhnya dan penuh kesadaran bahwa skripsi ini benar adalah hasil karya sendiri. Jika dikemudian hari terbukti bahwa ia merupakan duplikat, tiruan, plagiat, atau dibuat oleh orang lain, sebagian atau seluruhnya, maka skripsi dan gelar yang diperoleh karenanya batal demi hukum.

Makassar, .....  
Penyusun,

UNIVERSITAS ISLAM NEGERI  
**ALAUDDIN**  
M A K A S S A R  
Venny Dwi Cahyani  
NIM: 60300112070

## PERSETUJUAN PEMBIMBING

Pembimbing penulisan proposal skripsi Saudari **Venny Dwi Cahyani**, NIM: **60300112070**, mahasiswa Jurusan Biologi pada Fakultas Sains dan Teknologi UIN Alauddin Makassar, setelah meneliti dan mengoreksi dengan seksama proposal skripsi berjudul, “**Kualitas Bakteriologis Udara Dalam Ruang Perawatan Inap RSUD H. Padjonga Daeng Ngalle KAB. Takalar**”, memandang bahwa skripsi tersebut telah memenuhi syarat-syarat ilmiah dan dapat disetujui untuk diseminarkan.

Demikian persetujuan ini diberikan untuk diproses lebih lanjut.

Makassar, Maret 2016

Syamsuar Manyullei, S.Km., M. Kes., M.Sc., PH.   Eka Sukmawaty, S.Si., M, Si.  
NIP : 19790911 20051 1 001                                 NIP : 198607160320152006



UNIVERSITAS ISLAM NEGERI  
**ALAUDDIN**  
M A K A S S A R

## PENGESAHAN SKRIPSI

Skripsi yang berjudul, “**Kualitas Bakteriologis Udara Dalam Ruang Perawatan Inap RSUD H. Padjonga Daeng Ngalle Kab Takalar**”, yang disusun oleh Venny Dwi Cahyani, NIM: 60300112070, mahasiswa Jurusan Biologi pada Fakultas Sains dan Teknologi UIN Alauddin Makassar, telah diuji dan dipertahankan dalam sidang *munaqasyah* yang diselenggarakan pada hari Rabu, tanggal 30 Maret 2016, dinyatakan telah dapat diterima sebagai salah satu syarat untuk memperoleh gelar Sarjana dalam Ilmu Sains dan Teknologi, Jurusan Biologi.

Makassar, Maret 2016

### DEWAN PENGUJI:

Ketua	: Prof Dr. H. Arifuddin M. Ag.	(.....)
Sekretaris	: Eka Sukmawaty, S. Si., M, Si.	(.....)
Munaqasyah I	: Fatmawati Nur, S.Si., M.Si.	(.....)
Munaqasyah II	: St. Aisyah S, S. Pd., M, Kes.	(.....)
Munaqasyah III	: Dr. M. Thahir Maloko, M. Hi.	(.....)
Pembimbing I	:Syamsuar Manyullei, S.Km., M.Kes., M. Sc., Ph.(.....)	
Pembimbing II	:Eka Sukmawaty, S. Si., M, Si.	(.....)

Diketahui oleh:  
Dekan Fakultas Sains dan Teknologi  
UIN Alauddin Makassar,

Prof. Dr. H.Arifuddin Ahmad,M.Ag  
NIP. 19710412 200003 1 001

## KATA PENGANTAR



Segala puji atas kebesaran Sang Khalik yang telah menciptakan alam semesta dalam suatu keteraturan hingga dari lisan terpercik berjuta rasa syukur kehadiran Allah swt karena atas limpahan Rahmat, Hidayah dan Karunia-Nyalah sehingga saya diberikan kekuatan, kesempatan dan kemudahan kepada hamba-Nya untuk menyelesaikan tugas akhir (skripsi) ini yang berjudul **“Kualitas Bakteriologis Udara Dalam Ruang Perawatan Inap RSUD H. Padjonga Daeng Ngalle Kabupaten Takalar”** dapat diselesaikan dengan baik sebagai salah satu syarat untuk memperoleh gelar Sarjana Sains pada Fakultas Sains dan Teknologi UIN Alauddin Makassar. Shalawat dan Salam semoga senantiasa tercurahkan kepada Baginda Besar Nabi Muhammad saw, kepada keluarganya, para sahabatnya, hingga pada umatnya hingga akhir zaman ini yang diutus ke permukaan bumi ini untuk menuntun manusia dari lembah kebiadaban menjadi kebaikan seperti sekarang ini yang menjadi suri tauladan/uswatun hasanah bagi kita semua.

Skripsi ini dibuat sebagai salah satu syarat untuk memperoleh gelar Sarjana Sains pada Fakultas Sains dan Teknologi UIN Alauddin Makassar. Penulis menyadari sepenuhnya, dalam penyusunan skripsi ini tidak terlepas dari hambatan dan tantangan. Namun berkat kerja keras dan motivasi dari pihak-pihak langsung maupun tidak langsung yang memperlancar jalannya penyusunan skripsi ini. Olehnya itu, secara mendalam saya menyampaikan banyak terima kasih kepada semua yang membantu dalam penyelesaian skripsi ini diantaranya :

1. Bapak Prof. Dr. Musafir Pababbari, M.Si selaku Rektor Universitas Islam Negeri Alauddin Makassar yang telah memberikan kebijakan-kebijakan demi

membangun UIN Alauddin Makassar agar lebih berkualitas sehingga dapat bersaing dengan perguruan tinggi lainnya.

2. Bapak Prof Dr. H. Arifuddin M. Ag, selaku Dekan Fakultas Sains dan Teknologi UIN Alauddin Makassar dan penguji/pembahas III, beserta Pembantu Dekan I, Pembantu Dekan II dan Pembantu Dekan III dan seluruh staf administrasi yang telah memberikan berbagai fasilitas kepada kami selama masa pendidikan.
3. Bapak Dr. Mashuri Masri M. Si, selaku Ketua Jurusan Biologi dan ibu Baiq Farhatul S. Si, M. Si selaku sekretaris jurusan Biologi
4. Bapak Syamsuar Manyullei, S. Km, M. Kes, M. Sc, Ph, selaku Pembimbing I dalam proses penulisan skripsi ini yang telah banyak meluangkan waktunya untuk membimbing penulis dalam proses penyelesaian skripsi dan memberikan motivasi sehingga skripsi ini dapat terselesaikan.
5. Ibu Eka Sukmawaty, S. Si, M. Si selaku Penasehat Akademik dan pembimbing II dalam proses penulisan skripsi ini yang telah banyak meluangkan waktunya untuk membimbing penulis dan mendengar keluh-kesah dari penulis sehingga skripsi ini dapat terselesaikan
6. Ibu Fatmawati Nur, S. Si, M. Si, selaku penguji/pembahas I, Ibu St. Aisyah S, S. Pd, M. Kes, selaku penguji/ pembahas II, Bapak Dr. M. Thahir Maloko, M. Hi selaku penguji/pembahas III.
7. Bapak dan Ibu Dosen dalam jajaran Fakultas Sains dan Teknologi UIN Alauddin Makassar yang selama ini telah mendidik penulis dengan baik sehingga penulis dapat menyelesaikan pendidikannya pada tingkat perguruan tinggi.

8. Bapak dan Ibu pegawai yang bersangkutan di RSUD H. Padjonga Daeng Ngalle Kabupaten Takalar memberikan rekomendasi untuk penelitian di laksanakan di Rumah Sakit dan selama ini telah mendidik penulis dengan baik sehingga penulis dapat menyelesaikan pendidikannya pada tingkat perguruan tinggi.
9. Ayahanda ABD. Majid dan Ibunda Hj. Suswati yang dengan tulus senantiasa memberikan doa, kasih sayang dan cinta kasihnya, serta semangat yang tak pernah putus kepada penulis, sehingga penulis dapat menyelesaikan pendidikan di tingkat perguruan tinggi.
10. Saudari Vina Mustika Dewi dan Saudara Muh. Ishak dan keluarga besar saya yang dengan tulus senantiasa memberikan doa, kasih sayang dan cinta kasihnya, serta semangat yang tak pernah putus kepada penulis, sehingga penulis dapat menyelesaikan pendidikan di tingkat perguruan tinggi.
11. Saudara seperjuanganku, Sri wirastuti, Putri, Jumriani, Sri, Asriaani, Selfi, Kiya, dan Baim telah banyak memberikan masukan dan semangat satu sama lain, serta setia menemani penulis dalam suka dan duka hingga tercapainya harapan bersama.
12. Sahabat kecilku Ayu Syahrir yang telah memberikan semangat dan saran kepada penulis dan menghadirkan cerita indah.
13. Teman-teman “**RANVIER**”, (Biologi Angkatan 2012) yang telah banyak memberikan saran kepada penulis dan menghadirkan cerita indah selama kurang lebih 3 tahun bersama.
14. Teman- teman “**KSR PMI 019 UINAM** ”, yang telah memberikan semangat kepada penulis dan menghadirkan cerita indah.

15. Teman- teman “**HMJ BIOLOGI PERIODE 2014/2015**”, yang telah memberikan semangat kepada penulis dan menghadirkan cerita indah.
16. Adik-adik mahasiswa jurusan Biologi angkatan 2013, 2014, dan 2015.
17. Teman-teman **KKNP-VI** di desa Pao Kecamatan Tombolo Pao Kabupaten Gowa. Terkhusus teman-teman posko dua yang tak hentinya memberikan semangat bagi penulis.
18. Teman-teman Kerja Praktek (KP) di Balai Besar Industri Hasil Perkebunan (BBIHP), (Asriani, Tuti, Tiara dan Baim).
19. Serta Semua pihak yang telah membantu dan memberikan dukungan, yang tidak bisa penulis sebutkan satu persatu..

Akhirnya dengan segala kerendahan hati saya menyadari bahwa hanya kepada ALLAH swt. saya menyerahkan segalanya. Semoga kita semua mendapat curahan & Rihdo dari-Nya, Aamiin.

Makassar, Maret 2016

UNIVERSITAS ISLAM NEGERI  
**ALAUDDIN**  
M A K A S S A R

Penulis

Venny Dwi Cahyani  
Nim : 60300112070



## DAFTAR ISI

JUDUL .....	i
PERNYATAAN KEASLIAN SKRIPSI .....	ii
PERSETUJUAN PEMBIMBING.....	iii
PENGESAHAN SKRIPSI .....	iv
KATA PENGANTAR .....	v
DAFTAR ISI .....	ix
DAFTAR TABEL .....	xi
ABSTRAK .....	xii
ABSTRACT .....	xiii
<b>BAB I PENDAHULUAN .....</b>	<b>1-10</b>
A. Latar Belakang .....	1
B. Rumusan Masalah .....	6
C. Ruang Lingkup Penelitian.....	6
D. Kajian Pustaka.....	7
E. Tujuan Penelitian .....	9
F. Kegunaan Penelitian.....	10
<b>BAB II TINJAUAN TEORITIS .....</b>	<b>11-38</b>
A. Tinjauan Rumah Sakit.....	11
B. Tinjauan Umum Bakteri.....	15
1. Struktur Bakteri .....	15
2. Bentuk Bakteri Dan Pengecetan.....	17
C. Tinjauan Umum Kualitas Udara .....	20
1. Pencemaran udara .....	21
2. Faktor yang mempengaruhi adanya	
3. mikroorganisme di udara.....	23
D. Infeksi Nosokomial .....	26
1. Tempat Masuknya Parasit Ke Dalam Inang.....	26
2. Penempatan Dan Multiplikasi Parasit Dalam	
Tubuh Inang.....	26
E. Tinjauan Islam Tentang Ayat Dan Hadist yang relevan.....	32
1. Hadis yang berkaitan tentang kebersihan.....	32
2. Ayat yang berkaitan tentang kesehatan .....	34
F. Kerangka Fikir .....	38
<b>BAB III METODOLOGI PENELITIAN .....</b>	<b>39-46</b>
A. Jenis dan Lokasi Penelitian .....	39
B. Pendekatan Penelitian .....	39
C. Populasi dan Sampel Penelitian .....	40

D. Variabel Penelitian .....	41
E. Definisi Operasional Variabel.....	41
F. Metode Pengumpulan Data.....	41
G. Instrumen Penelitian (Alat dan Bahan) .....	42
H. Prosedur Kerja.....	43
BAB IV HASIL DAN PEMBAHASAN .....	47-65
A. Hasil Penelitian .....	47
1. Jumlah angka Bakteri .....	47
2. Karakteristik bakteri .....	48
B. Pembahasan .....	56
1. Kualitas Bakteriologis Udara Dalam Ruang Perawatan Inap.....	56
2. Karakteristik Bakteri Udara Dalam Ruang Perawatan Inap .....	61
3. Ayat yang relevan .....	64
BAB V PENUTUP .....	66-67
A. Kesimpulan .....	66
B. Saran .....	67
KEPUSTAKAAN	
LAMPIRAN – LAMPIRAN	
DAFTAR RIWAYAT HIDUP	

## DAFTAR TABEL

Tabel 2.1. Distribusi 10 kasus penyakit terbanyak rawat inap tahun 2014 .....	13
Tabel 2.2 Data jumlah tempat tidur di RSUD H. Padjonga Daeng Ngalle Kab. Takalar .....	14
Tabel 4.1. Indeks angka kuman RSUD H. Padjonga Daeng Ngalle Kab. Takalar .....	47
Tabel 4.2 Karakteristik menurut ukuran koloni disajikan berdasarkan jumlah.....	48
Tabel 4.3 Karakteristik menurut warna koloni disajikan berdasarkan jumlah .....	49
Tabel 4.4 Karakteristik menurut bentuk koloni disajikan berdasarkan jumlah .....	50
Tabel 4.5 Karakteristik menurut permukaan koloni disajikan berdasarkan jumlah .....	51
Tabel 4.6 Karakteristik menurut margin koloni disajikan berdasarkan jumlah .....	52
Tabel 4.7 Karakteristik menurut elevasi koloni disajikan berdasarkan jumlah .....	53
Tabel 4.8 Pengamatan Morfologi secara mikroskopis.....	54
Tabel 4.9 Karakteristik menurut pewarnaan gram disajikan Berdasarkan jumlah.....	55

## ABSTRAK

**Nama** : Venny Dwi Cahyani  
**NIM** : 60300112070  
**Judul Skripsi** : **Kualitas Bakteriologis Udara Dalam Ruang Perawatan Inap RSUD H. Padjonga Dg. Ngalle Kab. Takalar**

---

Bakteri yang terdapat pada udara rumah sakit menjadi salah satu agen penyebar penyakit yang disebut infeksi nosokomial. Infeksi nosokomial adalah infeksi baru yang didapatkan selama di rumah sakit apabila jumlah bakteri yang ada di dalam rumah sakit melewati batas yang sudah ditentukan. Penelitian ini dilakukan untuk mengetahui apakah kualitas bakteriologis udara dalam ruangan memenuhi syarat kualitas udara yang sehat atau tidak berdasarkan jumlah koloni yang didapat dan karakteristik bakteri yang ada dalam ruang perawatan inap RSUD H. Padjonga Daeng Ngalle Kab. Takalar. Penelitian ini merupakan penelitian kualitatif dengan menggunakan metode *purposive sampling*. Hasil dari penelitian menunjukkan bahwa kualitas bakteri udara dalam ruang perawatan inap PIII (Flamboyan) kelas I B, II B dan III A, PIV (Asoka) kelas I A, II A dan III A, dan PV (Palem) kelas III E yang terdapat di RSUD H. Padjonga Daeng Ngalle Kab. Takalar melewati batas yang sudah ditentukan tentang jumlah angka kuman di ruang perawatan menurut kepmenkes No.1405 / MENKES / SKXI/2004, angka kuman 200-500 CFU/m<sup>3</sup>. Ruangan yang paling banyak jumlah bakterinya adalah ruangan palem kelas III yaitu 6498,88 pada waktu siang hari. Karakterisasi menunjukkan bahwa bakteri Gram Positif yang lebih banyak. Kesimpulan pada penelitian ini bahwa ruang perawatan inap yang dipilih sebagai lokasi penelitian tidak memenuhi syarat kesehatan. Peneliti menyarankan kepada pihak rumah sakit agar menjaga kebersihan ruangan perawatan.

Kata kunci: Bakteri Udara, jumlah koloni, Karakteristik, RSUD H.Padjonga Daeng Ngalle. Kab. Takalar

# **BAB I**

## **PENDAHULUAN**

### ***A. Latar Belakang***

Salah satu sarana kesehatan yang memberikan pelayanan kesehatan untuk mempercepat peningkatan derajat kesehatan adalah rumah sakit. Rumah sakit merupakan suatu sarana pelayanan kesehatan yang bersifat penyembuhan dan pemulihan bagi penderita dan juga sebagai tempat berkumpulnya orang sakit maupun orang sehat. Rumah sakit dapat menjadi tempat penularan suatu penyakit serta memungkinkan terjadinya pencemaran lingkungan dan gangguan kesehatan baik orang sakit maupun orang yang tidak sakit yang ada di dalam rumah sakit itu sendiri. Upaya yang dilakukan dalam rumah sakit untuk penyehatan udara adalah pengawasan kualitas udara (KepMenKesNo.1204/MENKES/SK/X/2004).

Rumah sakit menyediakan pelayanan rawat inap, rawat jalan, gawat darurat, bangunan, peralatan, manusia (petugas, pasien, dan pengunjung), dan kegiatan pelayanan kesehatan termasuk tindakan operasi yang membutuhkan sarana dan prasarana steril dari mikroorganisme patogen. Namun, selain dapat mengobati dan meningkatkan kesehatan orang-orang yang sakit, rumah sakit juga dapat menjadi sumber infeksi bila kegiatannya tidak dilaksanakan sesuai dengan persyaratan (Departemen Kesehatan RI, 2004).

Rumah sakit dapat menghasilkan dampak positif berupa produk pelayanan kesehatan yang baik terhadap pasien dan memberikan keuntungan distribusi bagi pemerintah dan lembaga pelayanan itu sendiri. Rumah sakit juga dapat menimbulkan dampak negatif berupa pengaruh buruk kepada manusia, seperti sumber penularan infeksi nosokomial dan menghambat proses penyembuhan serta pemulihan penderita.

Bakteri yang terdapat pada udara rumah sakit menjadi salah satu agen penyebar penyakit yang disebut infeksi nosokomial. Infeksi nosokomial banyak terjadi diseluruh dunia dengan presentasi terbanyak adalah negara yang miskin dan negara yang sedang berkembang, dan menjadi penyebab utama penyakit infeksi di rumah sakit. Penyebaran infeksi nosokomial di rumah sakit dapat terjadi pada orang sakit ke orang sakit, orang sakit ke orang sehat melalui transmisi melalui udara fasilitas yang ada di rumah sakit seperti pada ruang pembedahan atau operasi, ruang gawat darurat, instalasi rawat jalan, dan ruang rawat inap. Mengingat manusia rata-rata melewati 80-95% aktivitasnya di dalam ruangan (Dacarro *et al.*, 2003).

Ruang rawat inap merupakan rumah pertama bagi pasien yang sedang menjalani masa pemulihan. Sanitasi pada ruang rawat inap harus lebih diperhatikan dibandingkan dengan ruangan yang lain yang ada di rumah sakit yang juga menjadi sumber infeksi nosokomial. Ruang rawat inap juga memberikan peluang besar bagi pengunjung, pekerja medis, pekerja non medis, serta pasien pada jam-jam tertentu untuk berinteraksi di dalamnya. Melihat faktor pemeliharaan ruangan di rumah sakit seperti kebersihan pada ruang rawat inap berbeda dengan ruang operasi dan isolasi

yang menggunakan sterilisasi yang ketat, akses untuk masuk ke ruang rawat inap lebih mudah mengingat kepentingan berkunjung ke ruang rawat inap lebih tinggi dibandingkan dengan ruang cuci atau dapur. Penyebab polusi udara dalam ruangan juga berhubungan dengan bangunan itu sendiri, perlengkapan dalam ruangan (karpet, AC, dan sebagainya), kondisi bangunan, suhu, kelembaban, pertukaran udara, dan hal-hal lain yang berhubungan dengan perilaku orang-orang yang berada di dalam ruangan (EPA, 2008).

Rumah Sakit Umum Daerah H. Padjonga Daeng Ngalle merupakan rumah sakit yang ada di Kab. Takalar yang telah memiliki SDM (personal) yang memadai untuk memberikan pelayanan di rumah sakit dan telah ada standarisasi kesehatan yang meningkatkan kinerja rumah sakit. Rumah Sakit Umum Daerah H. Padjonga Daeng Ngalle Kab. Takalar memiliki sarana dan prasarana 3 di antaranya adalah poliklinik, perawatan dan instalasi. Pada tahun 2014 yang memiliki kasus yang paling rendah dan tertinggi ditinjau dari indikator pelayanan perawatan, jumlah pengunjung dan penyakit terbanyak terdapat pada ruangan perawatan yaitu PIII (Flamboyan), PIV (Asoka), dan PV (Palem) (Rekam Medik, 2014).

Pada indikator pelayanan perawatan tahun 2014 dari tingkat pemakaian tempat tidur PIII (Flamboyan) adalah 60%, PIV (Asoka) adalah 74%, dan PV (Palem) adalah 79%. Lama rawat PIII (Flamboyan) adalah 5 hari, PIV (Asoka) adalah 5 hari, dan PV (Palem) adalah 6 hari. Sedangkan pada angka kematian bersih PIII (Flamboyan) 0%, PIV (Asoka) 2,5%, dan PV (Palem) 6,3%. Jumlah pasien yang

masuk pada PIII (Flamboyan) adalah 1618, PIV (Asoka) adalah 1979 dan PV (Palem) adalah 2033. Jumlah kunjungan yang tertinggi pada semua ruangan yang ada di RSUD H. Padjonga Daeng Ngalle Kab. Takalar adalah bagian perawatan adalah 15813 kunjungan. Dengan banyaknya pasien dan jumlah pengunjung tidak memenuhi syarat kesehatan dapat menurunkan kualitas udara ruang rawat inap. Salah satu indikator kualitas udara dalam ruang yang rendah adalah angka kuman yang tinggi (Rekam Medik, 2014).

Setiap ruang perawatan memiliki fungsi yang berbeda dalam penanganan penyakit pasien. Ruang rawat inap di RSUD H. Padjonga Daeng Ngalle Kab. Takalar terdapat beberapa ruangan yang berbeda kelas. Perawatan IV (Asoka) khusus perawatan anak yang dibagi tiga jenis kelas ruangan yaitu Kelas I, Kelas II, dan Kelas III dan perawatan III (Flamboyan) khusus penyakit bedah yang dibagi tiga jenis kelas ruangan yaitu Kelas I, Kelas II, dan Kelas III. Sedangkan pada perawatan V (palem) khusus penyakit dalam hanya kelas III. Perbedaan lain dari ruangan kelas tersebut diantaranya yaitu ukuran ruangan, jumlah tempat tidur, jumlah pasien, dan fasilitas yang ada di ruang perawatan tersebut. Sesuai keputusan permenkes Nomor: 1204/MENKES/SK/X/2004 tentang Persyaratan Kesehatan Rumah Sakit, batasan indeks angka kuman menurut fungsi ruang atau unit khususnya pada ruang perawatan 200-500 CFU/m<sup>3</sup>. Jika indeks angka kuman udara kurang dari 500 CFU/m<sup>3</sup>, maka udara bebas dari kuman patogen (Rekam medik, 2014)



Kualitas udara yang buruk akan membawa dampak negatif terhadap pekerja/karyawan berupa keluhan gangguan kesehatan. Dampak pencemaran udara dalam ruangan tubuh terutama pada daerah tubuh organ sebagai berikut : Iritasi selaput lendir (Iritasi mata, mata pedih, mata merah, mata berair). Iritasi hidung (bersin, gatal). Iritasi tenggorokan (sakit menelan, gatal, batuk kering). Gangguan neurotoksik (sakit kepala, lemah/capai, mudah tersinggung, sulit berkonsentrasi). Gangguan paru dan pernafasan (batuk, nafas berbunyi, sesak nafas, rasa berat di dada). Gangguan kulit (kulit kering, kulit gatal). Gangguan saluran cerna (diare/mencret). Lain-lain (gangguan perilaku, gangguan saluran kencing, sulit belajar) (Corie, 2005).

Pencegahan dan pengendalian infeksi ini harus diperhatikan mengingat rumah sakit adalah pelayanan kesehatan bagi orang sakit dengan sistem kekebalan tubuh yang kurang dan melindungi orang sehat baik itu pengunjung, dan pekerja baik pekerja medis dan non medis yang ada di dalamnya.

Berdasarkan penjelasan diatas menunjukkan bahwa kualitas udara dari segi bakteriologis merupakan hal yang penting yang harus diperhatikan guna menjaga terjadinya penyebaran infeksi. Berdasarkan hal tersebut dilakukan penelitian ini untuk mengetahui kualitas bakteriologis udara dalam ruang perawatan inap RSUD H. Padjonga Daeng Ngalle Kab. Takalar.

## ***B. Rumusan Masalah***

Adapun rumusan masalah pada penelitian ini adalah sebagai berikut:

1. Apakah kualitas bakteriologis udara dalam ruang perawatan inap memenuhi syarat kualitas udara yang sehat berdasarkan jumlah koloni yang diperoleh?
2. Bagaimana karakteristik bakteri yang ada dalam ruangan RSUD H. Padjonga Daeng Ngalle Kab. Takalar?

### ***C. Ruang Lingkup Penelitian***

1. Waktu pengambilan sampel adalah Selasa 19 Januari 2016 pada waktu siang pukul 12.00 WITA dan malam 19.00 WITA di RSUD H. Padjonga Daeng Ngalle Kab. Takalar.
2. Ilmu yang mempelajari tentang kualitas bakteri udara adalah mikrobiologi lingkungan karena membahas tentang bakteri dan hubungannya tentang kesehatan pada lingkungan yang akan berpengaruh pada manusia.
3. Isolasi adalah proses pengambilan sampel dari RSUD H. Padjonga Daeng Ngalle Kab. Takalar dengan memilih 3 perwakilan dari semua ruangan perawatan ditinjau dari segi penyakit yang di rawat dalam ruangan dan yang memiliki kasus yang paling rendah dan tertinggi ditinjau dari indikator pelayanan perawatan, jumlah pengunjung dan penyakit yaitu PIII (Flamboyan) khusus penyakit bedah kelas I B, II B dan III A, PIV (Asoka) khusus penyakit anak kelas I A, II A dan III A, dan PV (Palem) khusus penyakit dalam kelas III E terdapat 5 titik yang akan di amati dengan waktu pengambilan sampel siang

(12.00 WITA) dan malam (19.00 WITA), kemudian menghitung jumlah koloni yang tumbuh dan diidentifikasi.

4. Identifikasi adalah pengelompokan jenis atau bentuk suatu bakteri yang telah didapatkan dari proses isolasi di RSUD H. Padjonga Daeng Ngalle Kab. Takalar.
5. Kualitas bakteriologis adalah jumlah bakteri yang ada dalam suatu ruangan yang memiliki persyaratan kesehatan sehingga memberikan daya dukungan bagi makhluk hidup untuk hidup secara optimal.

#### **D. Kajian Pustaka**

Dalam kajian pustaka dibahas beberapa temuan hasil penelitian sebelumnya untuk melihat kejelasan arah, originalitas, kemanfaatan, dan posisi dari penelitian ini, dibandingkan dengan beberapa temuan penelitian yang dilakukan sebelumnya yaitu sebagai berikut:

1. Naila Fikriani, 2014, melakukan pengujian untuk mengkaji kualitas mikrobiologi udara ruang NICU (Neonatal Intensive Care Unit) Rumah Sakit X di Kota Mojokerto. Teknik pengumpulan data pada penelitian ini yaitu pada pengumpulan data primer dilakukan melalui uji laboratorium untuk mengetahui jumlah koloni kuman dan jenis bakteri dalam udara.
2. Ghina Addina, 2014, melakukan pengujian untuk mengkaji evaluasi kadar bakteri di udara dengan menggunakan media *Plate Count Agar* (PCA) berdasarkan tinggi

secara vertikal di Departemen Bedah Mulut RSGMPFKG USU dengan metode *Total Plate Count* (TPC). Tujuan penelitian ini adalah untuk melakukan identifikasi terhadap bakteri di udara dalam ruang kerja mahasiswa kepaniteraan klinik dan kamar bedah minor di Departemen Bedah Mulut RSGMP FKG USU. Jenis penelitian ini merupakan studi *cross sectional*.

3. Erin Imaniar, dkk, 2015, melakukan pengkajian untuk menguji Kualitas Mikrobiologi Udara di Inkubator Unit Perinatologi Rumah Sakit Umum Daerah Dr. Abdul Moeloek Bandar Lampung. Tujuan dari penelitian ini adalah untuk mengetahui kualitas mikrobiologi udara di inkubator unit perinatologi Rumah Sakit Abdul Moeloek. Pengambilan sampel udara di inkubator dilakukan dengan cara meletakkan plate PCA (*Plate Count Agar*) yang dibuka selama 15 menit dalam inkubator. Pengukuran kualitas mikrobiologi udara yaitu indeks angka kuman yang dihitung dengan metode *Total Plate Count* (TPC). Identifikasi bakteri dilakukan dengan pewarnaan gram, kultur bakteri dan uji biokimia.
4. Yunita, 2015, melakukan pengkajian tentang Pemeriksaan Angka Kuman Udara Pada Ruang Perinatologi Dirumah Sakit Islam PKU Muhammadiyah. Tujuan penelitian ini dilakukan untuk mengetahui jumlah angka kuman bakteri udara pada ruang Perinatologi Rumah Sakit Islam PKU Muhammadiyah Palangkaraya. Metode yang digunakan dalam penelitian ini menggunakan metode deskriptif dengan menggunakan 5 cawan petri yang diisi dengan media NA yang diletakkan secara diagonal selama 15 menit dan diinkubasi di suhu 37°C selama 2 x 24 jam

untuk mengetahui jumlah angka kuman udara pada ruang Perinatologi Rumah Sakit Islam PKU Muhammadiyah Palangkaraya.

5. Prili, yoshintan, 2015, memilih tentang Studi Komparasi Jumlah Angka Kuman Udara Ruang Perawatan Kelas 3 Di Irna I Rsud Prof. Dr. Margono Soekarjo Purwokerto RSUD. Tujuan penelitian ini adalah untuk mengetahui apakah ada perbedaan angka kuman udara yang ada di 7 ruang perawatan kelas III di IRNA I RSUD Prof. Dr. Margono Soekarjo. Jenis penelitian ini adalah penelitian observasional analitik dengan pendekatan *cross sectional*.

#### **D. Tujuan Penelitian**

Adapun tujuan dari penelitian ini adalah sebagai berikut:

1. Mengetahui kualitas bakteriologis udara dalam ruang perawatan inap RSUD H. Padjonga Daeng Ngalle Kab. Takalar memenuhi syarat kualitas udara yang sehat berdasarkan jumlah koloni yang diperoleh.
2. Mengetahui karakteristik bakteri yang terdapat di RSUD H. Padjonga Daeng Ngalle Kab. Takalar.

### ***E. Manfaat Penelitian***

Adapun manfaat yang diharapkan dari hasil penelitian ini adalah:

1. Memberikan informasi tentang karakteristik bakteri-bakteri udara apa saja yang ada di rumah sakit.
2. Sebagai sumber informasi kualitas udara untuk rumah sakit terkait.
3. Membantu untuk meningkatkan dan kewaspadaan peneliti dan masyarakat terhadap infeksi nosokomial pada saat berada di rumah sakit sehingga dapat mencegah dan menghindari dari penyakit infeksi.
4. Dapat digunakan sebagai bahan perbandingan penelitian-penelitian selanjutnya yang memiliki relevansi dengan penelitian ini

## BAB II

### TINJAUAN TEORITIS

#### *A. Tinjauan Rumah Sakit*

Rumah sakit adalah suatu tempat dimana orang yang sakit dirawat dan ditempatkan dalam jarak yang sangat dekat. Di tempat ini pasien mendapatkan terapi dan perawatan untuk dapat sembuh. Tetapi, rumah sakit selain untuk mencari kesembuhan, juga merupakan depot bagi berbagai macam penyakit terutama penyakit yang disebabkan oleh bakteri, yang merupakan penyebab utama penyakit infeksi. Bakteri dapat hidup dan berkembang di lingkungan rumah sakit, seperti; air, udara dan lantai. Pada penelitian sebelumnya, di-temukan bakteri *Staphylococcus aureus*, *S. epidermidis*, *S. saprophyticus*, *Streptococcus sp*, *Salmonella sp*, *Shigella sp*, *Aspergillus niger*, dan *Streptomices sp* (Wesetian, 2010).

Selain sebagai tempat pelayanan kesehatan bagi masyarakat rumah sakit juga harus memiliki ruang rawat inap yang memenuhi syarat kesehatan, baik kualitas udaranya, konstruksinya maupun fasilitasnya. Di dalam ruangan yang tidak memenuhi syarat kesehatan, penyakit dapat menular melalui peralatan, bahan-bahan yang digunakan, makanan dan minuman, petugas kesehatan, dan pengunjung. Untuk mencegah penularan penyakit. Menteri Kesehatan mensyaratkan agar udara di dalam ruang rawat harus bebas kuman patogen dengan angka total kuman tidak lebih dari 500 koloni/m<sup>3</sup> udara (Departemen Kesehatan RI, 2004.)

Batasan rumah sakit adalah suatu organisasi tenaga medis professional yang terorganisasi serta sarana kedokteran yang permanen dalam menyelenggarakan pelayanan kedokteran, asuhan keperawatan yang berkesinambungan, diagnosis, serta pengobatan penyakit yang diderita oleh pasien. Rumah sakit sebagai sarana upaya perbaikan kesehatan yang melaksanakan perbaikan kesehatan sekaligus sebagai lembaga perlindungan tenaga kesehatan dan penelitian, ternyata memiliki dampak positif dan negatif terhadap lingkungan sekitarnya. Rumah sakit dalam menyelenggarakan upaya rawat jalan, rawat inap, pelayanan gawat darurat, pelayanan medik, dan non medik, menggunakan teknologi yang dapat mempengaruhi lingkungan di sekitarnya (Soedjo, 1993).

Lingkungan rumah sakit meliputi lingkungan dalam gedung (*indoor*) dan luar gedung (*outdoor*) yang dibatasi oleh pagar lingkungan. Lingkungan *indoor* yang harus diperhatikan adalah udara, lantai, dinding, langit-langit, peralatan termasuk air, serta obyek lain yang mempengaruhi kualitas lingkungan seperti makanan, air limbah, serangga dan binatang pengganggu, sampah dan sebagainya. Sedangkan lingkungan *outdoor* meliputi taman, halaman, parkir terutama terhadap kebersihan dan keserasiannya (Irianto, 2002).

Menurut Undang-Undang No. 44 tahun 2009 tentang rumah sakit, fungsi dan tugas rumah sakit, yaitu : a. Penyelenggaraan pelayanan pengobatan dan pemulihan kesehatan sesuai dengan standar pelayanan rumah sakit. b. Pemeliharaan dan peningkatan kesehatan perorangan melalui pelayanan kesehatan yang paripurna



tingkat kedua dan ketiga sesuai kebutuhan medis. c. Penyelenggaraan pendidikan dan pelatihan sumber daya manusia dalam rangka peningkatan kemampuan dalam pemberian pelayanan kesehatan. d. Penyelenggaraan penelitian dan pengembangan serta penapisan teknologi bidang kesehatan dalam rangka peningkatan pelayanan kesehatan dengan memperhentikan etika ilmu pengetahuan bidang kesehatan.

Tabel 2.1 Kasus Penyakit Terbanyak Pada Rawat Inap RSUD H. Padjonga Daeng Ngalle Kab. Takalar.

No.	Nama Penyakit	Jumlah
1.	Dyspensia	1504
2.	Diare	1301
3.	Hipertensi	994
4.	Demam Typoid	655
5.	Bronchopneumonia	613
6.	TB. Paru	477
7.	ISK	441
8.	DM	299
9.	DBD	209
10.	Bronchitis	183

Sumber: Data Rekam Medik Tahun 2014

Berdasarkan tabel 2.1 menunjukkan distribusi 10 kasus penyakit terbanyak rawat inap tahun 2014. Penyakit yang terbanyak pada tahun 2014 adalah *Dyspensia* jumlahnya 1505 sedangkan yang terendah yaitu *Bronchitis* jumlahnya 183.

Tabel 2.2. Distribusi Jumlah tempat tidur di RSUD H.Padjonga Daeng Ngalle Kab. Takalar

No	GEDUNG	KELAS					TOTAL
		VIP	I	II	III	NON KELAS	
1.	PI (cempaka)		5	6	16		27
2.	PII(mawar)		5	8	16		29
3.	PIII(flamboyam)		2	4	18		24
4.	PIV(Asoka)		4	10	18		32
5.	PV (Palem)				33		33
6.	KIA (Seruni)		4	5	24		33
7.	VIP A (Anggrek)	10					10
8.	VIP B (Melati)	5					5
9.	VIP C (Sakura)	4					4
10.	ICU					8	8
11.	Perawatan Tulip		22				22
12.	Perawatan Dahlia		22				22
SUBTOTAL		19	64	33	125	8	249
13.	IGD					19	19
14.	PONEK					6	6
TOTAL		19	20	33	125	25	274

Sumber: Data Rekam medik RSUD H. Padjonga Daeng Ngalle Kab.Takalar Tahun 2014

Berdasarkan tabel 2. 1 menunjukkan jumlah tempat tidur di RSUD H. Padjonga Daeng Ngalle Kab. Takalar tahun 2014 yang mempunyai 249 tempat tidur tersebar pada 12 perawatan, ICU, PONEK, dan IGD. RSUD H. Padjonga Daeng Ngalle Kab. Takalar adalah rumah sakit umum type C yang terletak di pusat kota Takalar, milik pemerintah Kab. Takalar. yang didirikan pada tahun 1981. RSUD H. Padjonga Daeng Ngalle Kab. Takalar salah satu unsur organisasi perangkat daerah dengan disahkannya peraturan daerah tentang pembentukan susunan organisasi dan tata kerja RSUD H. Padjonga Daeng Ngalle Kab. Takalar dengan perda ini maka rumah sakit unsur Lembaga Teknik Daerah (LTD) dalam bidang Pelayanan

Kesehatan dan bertanggung jawab langsung kepada kepala daerah TK II Takalar (Rekam Medik, 2014).

## ***B. Tinjauan umum Bakteri***

### **1. Struktur Bakteri**

Bakteri adalah prokariotik, DNANYa tidak terletak di dalam nukleus. Banyak bakteri mengandung lingkaran DNA ekstrakromosomal yang dinamakan plasmid. Di dalam sitoplasma tidak terdapat organel lain selain ribosom, yang berukuran lebih kecil dibandingkan sel-sel eukariotik. Bakteri selain mikoplasma, dikelilingi oleh suatu dinding sel kompleks, yang berbeda antara bakteri Gram positif dan Gram negatif. Banyak bakteri memiliki flagella, pili atau kapsul eksternal pada dinding sel (Hart and Shears, 2004). Struktur bakteri adalah sebagai berikut :

#### **a. Membran sel**

Membran sel atau membran sitoplasma tersusun atas protein dan fosfolipid, tidak tersusun atas sterol seperti pada eukariot (kecuali *Mycoplasma*). Membran sel melindungi bakteri dari tekanan osmotik sel dan lingkungannya, dan juga memiliki fungsi penting lainnya seperti transport elektron, sistem enzim (pada eukariot menggunakan mitokondria), dan proses transport.

#### **b. Dinding sel**

Dinding sel memiliki beberapa fungsi seperti melindungi membran sel akibat tekanan osmotik dan mekanik, sebagai tempat antigen, faktor virulensi bakteri dan endotoksin, dan juga membentuk pada sel dan kekuatan untuk sel.

#### c. Kapsul

Kebanyakan bakteri memiliki kapsul untuk melindungi dinding selnya.. Dalam proses infeksi, kapsul akan melindungi bakteri dari fagositosis oleh sel darah putih dan membantu perlekatan pada jaringan.

#### d. Fili

Fili (fimbria) menyerupai rambut dan memiliki dua tipe yaitu *sexpili* yang merupakan struktur khas yang memungkinkan terjadinya transfer DNA melalui proses konjugasi dan *Common pili* yang memiliki ukuran lebih pendek dan membantu dalam perlekatan pada sel hospes, pili akan mencegah terjadinya fagositosis dan membantu menghindar dari respon antibodi hospes.

#### e. Flagel

Flagel memiliki ukuran lebih panjang dari pada filia dan menyebabkan motilitas pada bakteri.

#### f. Spora

Spora biasanya terbentuk pada bakteri tertentu seperti *Clostridium* dan *Basillus* sp dapat melindungi DNA bakteri dari keadaan yang tidak menguntungkan dengan membentuk lapisan yang padat (Spicer, 2000)

## 2. Bentuk Bakteri Dan Pengecatan

Bakteri adalah makhluk hidup yang sangat kecil dan hanya dapat dilihat dengan mikroskop. Untuk menyelidiki ukuran bakteri, dalam pemeriksaan mikrobiologis biasanya digunakan satuan mikron. Bentuk bakteri menurut Irianto, 2002 bermacam-macam, yaitu sebagai berikut:

a. Bakteri berbentuk Bulat (Bola)

Bakteri berbentuk bulat dinamakan kokus (*coccus*), dapat dibedakan atas:

- 1) *Monokokus*, yaitu bakteri berbentuk bola tunggal, misalnya *Neisseria gonorrhoeae*, penyebab penyakit kencing nanah.
- 2) *Diplokokus*, yaitu bakteri berbentuk bola yang bergandengan dua-dua, misalnya, *Diplococcus pneumoniae*, penyebab penyakit pneumonia atau radang paru-paru.
- 3) *Sarkina*, yaitu bakteri berbentuk bola yang berbentuk empat-empat, sehingga bentuknya mirip kubus.
- 4) *Streptokokus*, bakteri bentuk bola yang berkelompok memanjang membentuk rantai.

b. Bakteri berbentuk Batang

Bakteri berbentuk batang dinamakan basilus yang dibedakan atas:

- 1) *Basil* tunggal, yaitu bakteri yang hanya berbentuk satu batang tunggal, misalnya *Salmonella typhi*, penyebab tifus.
- 2) *Diplobasil*, yaitu bakteri berbentuk batang yang bergandengan dua-dua.

- 3) *Streptobasil*, yaitu bakteri berbentuk batang yang bergandengan memanjang membentuk rantai misalnya *Basillus antracis* penyebab penyakit antraks.

c. Bakteri berbentuk melilit

Bakteri berbentuk melilit, yang dinamakan spirillum atau spiral. Ada tiga macam bentuk spiral yaitu :

- 1) *Spiral*, yaitu golongan bakteri yang berbentuk seperti spiral, misal *Spirillum*. Sel tubuhnya umumnya kaku.
- 2) *Vibrio* atau bentuk koma yang dianggap sebagai bentuk spiral tak sempurna, misalnya *Vibrio clorea*, penyebab penyakit kolera.
- 3) *Spirochaeta*, yaitu golongan bakteri berbentuk spiral yang bersifat lentur. Pada saat bergerak, tubuhnya dapat memanjang dan mengerut.

Metode pewarnaan atau pengecatan Gram ditemukan oleh Cristian Gram pada tahun 1884. Pewarnaan bakteri bertujuan untuk memudahkan melihat bakteri dengan mikroskop, memperjelas ukuran dan bentuk bakteri, untuk melihat struktur luar dan struktur dalam bakteri seperti dinding sel dan vakuola, menghasilkan sifat-sifat fisik dan kimia yang khas daripada bakteri dengan zat warna, serta meningkatkan kontras mikroorganisme dengan sekitarnya. Berdasarkan sifat bakteri terhadap cat Gram, bakteri dapat digolongkan menjadi Gram positif dan Gram negatif. Pewarnaan terhadap bakteri yang paling sering dilakukan adalah pewarnaan Gram. Pewarnaan berfungsi untuk mengetahui morfologi, struktur dan karakteristik bakteri. Pewarnaan Gram dapat mengidentifikasi penyakit infeksi. Prosedur

pewarnaan Gram dimulai dengan pemberian Kristal violet, setelah itu ditambahkan larutan iodium maka semua bakteri akan berwarna biru. Setelah itu ditambahkan alkohol kemudian ditambahkan safranin (Irianto, 2002).

#### 1) Bakteri Gram positif

Bakteri Gram positif adalah bakteri yang pada pengecatan Gram tahan terhadap alkohol sehingga tetap mengikat cat pertama dan tidak mengikat cat kontras sehingga bakteri akan berwarna ungu. Bakteri Gram positif membentuk kompleks kristal iodine yang berwarna biru. Setelah ditambahkan safranin, bakteri Gram positif akan berwarna ungu. Contoh bakteri Gram positif yaitu *Streptococcus*, *Bacillus*, *Stapilococcus*, *Clostridia*, *Corynebacterium*, *Dhypteriae*, *Peptococcus*, *Peptosteptococcus* dll (Indrayudha, dkk., 2006).

#### 2) Bakteri Gram Negatif

Bakteri Gram negatif adalah bakteri yang pada pengecatan Gram tidak tahan alkohol sehingga warna cat yang pertama dilunturkan dan pemberian safranin akan bakteri akan mengikat warna kontras sehingga tampak warna merah (Indrayudha, dkk., 2006). Contoh bakteri Gram negatif yaitu *Neisseria*, *Klebsiella*, *Vellonella*, *Shigella*, *Salmonella*, *Hemophilus* dll (Indrayudha, dkk., 2006).

### ***C. Tinjauan Umum Kualitas Udara***

Udara merupakan campuran beberapa macam gas yang perbandingannya tidak tetap, tergantung pada keadaan suhu udara, tekanan udara dan lingkungan sekitarnya. Dalam udara terdapat oksigen (O<sub>2</sub>) untuk bernafas, karbondioksida untuk

proses fotosintesis oleh klorofil daun dan ozon ( $O_3$ ) untuk menahan sinar ultra violet. Udara bukan tempat alamiah mikroba karena itu bentuknya vegetatif akan cepat musnah, terutama di udara bebas, yang lebih dapat bertahan adalah spora-spora dan virus. Lamanya mikroba berada di udara tergantung dari kecepatan angin serta kelembaban udara, sedangkan banyaknya sangat ditentukan oleh aktifitas lingkungan setempat, misalnya diatas tanah yang subur akan didapat lebih banyak mikroba dibandingkan dengan udara diatas tanah yang tertutup tanaman. Atas dasar tersebut dapat dimengerti bahwa penularan penyakit lewat udara bebas sulit terlaksana, kecuali apabila penyakit yang disebabkan oleh mikroba berspora dan virus (Soemirat, 2000).

Udara dapat dikelompokkan menjadi, udara luar ruangan (*outdoor air*) dan udara dalam ruangan (*indoor air*). Kualitas udara dalam ruang sangat mempengaruhi kesehatan manusia karena hampir 90% hidup manusia berada dalam ruangan. Sebanyak 400 sampai 500 juta orang khususnya di negara yang sedang berkembang sedang berhadapan dengan masalah polusi udara dalam ruangan (Chandra, 1992).

Udara yang diperlukan untuk hidup adalah udara yang bersih dalam arti udara tersebut tidak mengandung bahan-bahan yang membahayakan kesehatan termasuk didalamnya jumlah kuman dengan derajat kandungan dalam udara.

## **1. Pencemaran Udara.**



Pencemaran udara diartikan hadirnya suatu atau beberapa kontaminasi di dalam udara atmosfer diluar, seperti debu, gas, kabut, bau-bauan, asap atau uap dalam jumlah yang banyak, dengan dalam berbagai sifat maupun lama berlangsungnya di udara tersebut, hingga dapat menimbulkan gangguan-gangguan terhadap kehidupan manusia, tumbuh-tumbuhan, binatang maupun atau tanpa alasan jelas sudah dapat mempengaruhi kelestarian kehidupan organisme maupun benda lain.

Mikroorganisme yang dikenal sampai sekarang terdiri dari *protozoa*, *fungi*, *bakteri*, dan *virus*. Manusia tak mungkin hidup tanpa mikroorganisme, karena jasad renik ini sangat penting peranannya dalam proses produksi pangan bagi tubuh dan agar tubuh dapat menjalankan fungsinya secara teratur dan baik. Namun begitu, beberapa jasad renik atau kuman ini ternyata dapat juga mengandung mikroorganisme patogen (Sanropie, 1989).

Jumlah dan tipe mikroorganisme yang mencemari udara ditentukan oleh sumber pencemar didalam lingkungan, misalnya dari saluran pernapasan manusia yang disebarkan melalui bersin dan batuk serta partikel-partikel dari permukaan bumi yang oleh aliran udara. Mikroorganisme di udara dapat terbawa oleh partikel debu. Mikroorganisme yang masuk ke udara dapat tersangkut sejauh beberapa meter atau beberapa kilometer, sebagian akan mati dalam beberapa detik sedangkan yang lain akan bertahan selama berminggu-minggu, berbulan-bulan, atau lebih lama lagi, nasib mikroorganisme asal udara ditentukan oleh seperangkat

rumit keadaan disekelilingnya, termasuk keadaan atmosfer, kelembaban, suhu, dan cahaya matahari, serta ukuran partikel yang membawa mikroorganisme dan ciri-ciri mikroorganismenya terutama kerentanannya pada keadaan di atmosfer (Pelczar, 1986).

Kualitas udara dalam ruangan yang baik didefinisikan sebagai udara yang bebas bahan pencemar penyebab iritasi, ketidaknyamanan atau terganggunya kesehatan penghuni. Temperatur dan kelembapan ruangan juga memengaruhi kenyamanan dan kesehatan penghuni. Kualitas udara dalam ruang sebenarnya ditentukan secara sengaja ataupun tidak sengaja oleh penghuni ruangan itu sendiri. Ada gedung yang secara khusus diatur, baik suhu maupun frekuensi pertukaran udaranya dengan memakai peralatan ventilasi khusus, ada pula yang dilakukan dengan mendayagunakan keadaan cuaca alamiah dengan mengatur bagian gedung yang dapat dibuka. Dengan demikian kualitas udara dalam ruangan sangat bervariasi. Udara dalam ruang memungkinkan bahan pencemar udara dalam konsentrasi yang cukup, memiliki kesempatan untuk memasuki tubuh penghuni. Lembaga pemasyarakatan juga harus memiliki kualitas udara yang baik bagi kesehatan, layaknya rumah yang dapat memberikan rasa aman dan nyaman.

## **2. Faktor yang mempengaruhi adanya mikroorganisme di udara.**

Bioaerosol adalah mikroorganisme atau partikel, gas, substansi dalam gas atau organisme yang hidup atau terdapat dalam udara. Pada jumlah terbatas, keberadaan bioaerosol tidak akan menimbulkan efek apapun, akan tetapi

dalam jumlah tertentu dan terhirup akan menimbulkan infeksi pernapasan misalnya asma, alergi (Peavy,1985).

Bioaerosol dapat menyebabkan efek kesehatan yang cukup luas. Bioaerosol dapat menyebabkan infeksi (patogen) dan alergi atau reaksi keracunan. Kualitas udara dalam ruangan (*indoor air quality*) juga merupakan masalah yang perlu mendapat perhatian karena akan berpengaruh terhadap kesehatan manusia. Timbulnya permasalahan yang mengganggu kualitas udara dalam ruangan umumnya disebabkan oleh beberapa hal, yaitu kurangnya ventilasi udara (52%) adanya sumber kontaminasi di dalam ruangan (16%) kontaminasi dari luar ruangan (10%), mikroba (5%), bahan material bangunan (4%), lain-lain (13%) CDC-NIOSH dalam (Godish, 1994).

Kualitas udara dalam ruang bukan merupakan konsep yang sederhana dan mudah dijelaskan seperti sebuah meja atau kran air yang bocor. Kualitas udara dalam ruang merupakan interaksi yang selalu berubah secara konstan dari beberapa faktor yang mempengaruhi jenis, tingkat, dan pentingnya polutan dalam lingkungan dalam ruang. Faktor-faktor tersebut adalah sumber polutan atau bau; disain, pemeliharaan, dan pengoperasian sistem ventilasi bangunan, kelembaban, serta persepsi dan kerentanan pekerja (Gandjar, 1999).

Konsentrasi mikroba dalam ruangan akan bertambah banyak pada ruangan yang kondusif untuk pertumbuhannya misalnya dari kelembaban, suhu dan aktifitas manusianya. Material biologi yang mengalir di udara dan bertumpuk

di ruangan dan menutupi permukaan interior akan menyebabkan perubahan kualitas udara dalam ruangan. Sedikit saja sumber karbon dan air di ruangan akan menjadi media pertumbuhan mikroorganisme (Pudjiastuti, 1998).

Jenis pencemar dalam ruang ada yang bisa dikendalikan keberadaannya dan ada yang tidak bisa dikendalikan. Tipe pencemaran yang tidak dapat dihindari berasal dari proses metabolisme seperti karbondioksida, bau dan aktivitas pokok manusia yang berada di dalam ruangan. Tipe pencemar yang dapat dihindari antara lain berasal dari emisi senyawa organik dari bangunan dan isinya. Sumber pencemar dibagi tiga kelompok yaitu pencemar berasal dari luar, berasal dari dalam dan mikroorganisme yang berasal dari dalam dan luar ruangan. Cemar lain yang memberikan kontribusi cukup besar terhadap perubahan kualitas udara dalam ruangan adalah kebiasaan merokok. Bahan-bahan kimia yang dilepaskan akibat pembakaran rokok ini akan terakumulasi di udara, tidak hanya menyebabkan iritasi atau masalah kesehatan pada perokok aktif akan tetapi juga berdampak negatif kepada perokok pasif (Elsberry, 2007).

Kelembaban turut mempengaruhi jumlah bakteri udara. Udara pada musim panas/kering membawa bakteri lebih banyak dari pada musim dingin atau hujan. Beberapa mikroorganisme udara termasuk dalam golongan mikroorganisme yang patogen dan dapat menyebabkan penyakit pada manusia, terutama bila berada di suasana udara tidak bebas seperti di dalam perumahan penduduk, rumah sakit, gedung- gedung umum dan perkantoran, pabrik serta gedung- gedung

lainnya. Golongan ini terdiri atas berbagai jenis mikroorganisme patogen, baik jamur, protozoa, bakteri maupun virus. Penyakit yang disebabkan sering diklasifikasikan sebagai penyakit yang menyebar lewat udara (*air borne diseases*) (Budiarti, 2007).

Kelembaban ruangan yang dianggap nyaman adalah 40-60%. Bila kelembaban ruangan di atas 60% akan menyebabkan berkembangbiaknya organisme patogen maupun organisme yang bersifat alergen. Namun bila kelembaban ruangan di bawah 40% (misalnya 20-30%) dapat menimbulkan ketidaknyamanan, iritasi mata, dan kekeringan pada membran mukosa (misal tenggorokan) (Chandra, 1992).

#### ***D. Infeksi Nosokomial***

Infeksi adalah proses masuknya parasit dan mengadakan hubungan dengan inang. Infeksi terjadi bila parasit itu sanggup mengadakan penetrasi atau melalui tanggul pertahanan inang dan hidup didalamnya. Faktor-faktor utama yang menyebabkan dapat terjadinya infeksi menurut Irianto, 2002 adalah sebagai berikut:

##### 1. Tempat Masuknya Parasit Ke Dalam Inang

Biasanya disebut “*Port of entry*”, adalah saluran pernafasan (mulut dan hidung), saluran gastrointestinal dan pecahan pada selaput lendir suspersial dan kulit.

## 2. Penempatan Dan Multiplikasi Parasit Dalam Tubuh Inang

Dari *Port of entry* parasit itu dapat segera menyebar melalui jaringan atau melalui saluran getah bening masuk ke dalam aliran darah, yang selanjutnya disebarkan secara luas, sehingga parasit itu dapat mencapai tempat khusus untuk bermultiplikasi

Istilah nosokomial berasal dari bahasa Yunani yaitu *nosokomeion* yang berarti rumah sakit (*nosos* = penyakit, *komeo* = merawat). Infeksi nosokomial dapat diartikan infeksi yang berasal atau terjadi di rumah sakit. Infeksi yang timbul dalam kurun waktu 48 jam setelah dirawat di rumah sakit sampai dengan 30 hari lepas rawat dianggap sebagai infeksi nosokomial. Suatu infeksi pada pasien dapat dinyatakan sebagai infeksi nosokomial bila memenuhi beberapa kriteria :

1. Pada waktu pasien mulai dirawat di rumah sakit tidak didapatkan tanda klinis infeksi tersebut.
2. Pada waktu pasien mulai dirawat di rumah sakit, tidak sedang dalam masa inkubasi infeksi tersebut.
3. Tanda klinis infeksi tersebut baru timbul sekurang-kurangnya kurang lebih 72jam sejak mulai perawatan.
4. Infeksi tersebut bukan merupakan sisa infeksi sebelumnya

Penyakit infeksi masih merupakan masalah utama kesehatan masyarakat dinegara sedang berkembang seperti di Indonesia. Pada tahun 1990, misalnya diantara 39,5 juta kematian di negara berkembang, lebih dari 25% atau sekitar 9,2 juta disebabkan oleh penyakit infeksi dan penyakit yang disebabkan oleh parasit (Dwiprahasto, 2005).

Prevalensi infeksi nosokomial dari masing-masing rumah sakit sangat bervariasi. Surveilans yang pernah dilakukan Badan Kesehatan Dunia (WHO) dilima Rumah Sakit di Asia Tenggara, Eropa, Mediterania dan Pasifik pada tahun 1987 sebanyak 8,7% pasien yang dirawat di rumah sakit mengalami infeksi nosokomial (WHO, 2002). Dari 4 region tersebut, Asia Tenggara dengan besaran kasus 10% menjadi region tertinggi kasus infeksi nosokomial. Angka terendah ada di Eropa, dengan jumlah kasus 7,7% . Insiden infeksi nosokomial di Amerika Serikat  $\pm$  5%, di Malaysia prevalensinya  $\pm$  12,7%, di Taiwan  $\pm$  13,8% (Hasyim, 2005).

Hasil kajian kualitas udara bakteriologis yang dilakukan oleh Suripatty, 2008 menunjukkan bahwa dari 8 jumlah sampel terdapat 3 rumah sakit dengan ruang perawatan yang indeks angka kuman maksimum telah melewati nilai batas syarat dan 1 rumah sakit ruang perawatan indeks angka kuman minimum di bawah minimum. Hasil identifikasi bakteri patogen pada udara ruang perawatan rumah sakit di Maluku tahun 2008 menunjukkan tidak mengandung kuman patogen (*Vibrio cholera*, *Salmonella Sp* dan *Streptococcus*) (Suripatty and Mintu, 2008).

Infeksi nosokomial masih merupakan masalah yang penting bagi kesehatan karena dapat meningkatkan angka kematian dan salah satu komplikasi tersering bagi pasien yang dirawat di rumah sakit. Diperkirakan Infeksi ini menyebabkan 1,5 juta kematian setiap hari di seluruh dunia (WHO, 2004).

Sekitar 10-20% Infeksi nosokomial dapat disebabkan kualitas udara ruang perawatan pada rumah sakit, karena beberapa cara transmisi kuman penyebab infeksi dapat ditularkan melalui udara. Karena banyak terdapat mikroba dalam udara yang kita hirup, maka mikroba yang terdapat di udara merupakan salah satu faktor penentu kualitas udara di Rumah Sakit dari segi mikrobiologi (Depkes, 2002).

Faktor-faktor yang mempengaruhi proses infeksi menurut Darmadi, 2008 adalah: petugas kesehatan, peralatan medis, lingkungan, makanan dan minuman, penderita lain, pengunjung atau keluarga.

1. Petugas kesehatan

Petugas kesehatan khususnya perawat dapat menjadi sumber utama terpapar infeksi yang dapat menularkan berbagai kuman ke pasien maupun tempat lain karena perawat rata-rata setiap harinya 7-8 jam melakukan kontak langsung dengan pasien. Salah satu upaya dalam pencegahan infeksi nosokomial yang paling penting adalah perilaku cuci tangan karena tangan merupakan sumber penularan utama yang paling efisien untuk penularan infeksi nosokomial. Perilaku mencuci tangan perawat yang kurang adekuat



akan memindahkan organisme - organisme bakteri patogen secara langsung kepada hospes yang menyebabkan infeksi nosokomial di semua jenis lingkungan pasien.

## 2. Lingkungan

Lingkungan rumah sakit yang tidak bersih juga bisa menyebabkan infeksi nosokomial sebab mikroorganisme penyebab infeksi dapat tumbuh dan berkembang pada lingkungan yang tidak bersih.

## 3. Peralatan medis

Peralatan medis yang dimaksud adalah alat yang digunakan melakukan tindakan keperawatan, misalnya jarum, kateter, kassa, instrument, dan sebagainya. Bila peralatan medis tidak dikelola kebersihan dan kesterilannya maka akan menyebabkan infeksi nosokomial.

## 4. Makanan atau minuman

Hidangan yang disajikan setiap saat kepada penderita apakah sudah sesuai dengan standar kebersihan bahan yang layak untuk dikonsumsi bila tidak bersih itu juga akan menyebabkan infeksi.

## 5. Penderita lain

Keberadaan penderita lain dalam satu kamar atau ruangan atau bangsal perawatan dapat menjadi sumber penularan.

## 6. Pengunjung

Pengunjung dapat menyebarkan infeksi yang didapat dari luar ke dalam lingkungan rumah sakit, atau sebaliknya, yang dapat ditularkan dari dalam rumah sakit ke luar rumah sakit (Darmadi, 2008).

Di Amerika Serikat insiden infeksi nosokomial di Malaysia prevalens  $\pm$  12,7%, di Taiwan insiden  $\pm$  13,8%, di Jakarta  $\pm$  41,1%, di Surabaya  $\pm$  73,3% dan di Yogyakarta  $\pm$  5,9%. Hari perawatan pasien yang menderita infeksi nosokomial tersebut bertambah 5-10 hari, demikian pula angka kematian pasien menjadi lebih tinggi yaitu sebesar 6% dibanding yang tidak terkena infeksi nosokomial hanya sebesar 3%. Tenaga medis Rumah Sakit mempunyai risiko terkena infeksi 2-3 kali lebih besar dari pada medis. Kerugian akibat penambahan hari perawatan dan pengobatan tersebut mencapai lebih dari 2 milyar US (Widodo, 2001).

Berbagai penelitian penyakit infeksi nosokomial di rumah sakit di Amerika Serikat, Inggris, dan Kuwait menemukan jenis-jenis kuman (bakteri) seperti *Escherichia coli*, *Klebsiella spp*, *Pseudomonas spp*, *Enterobakter spp*, *Proteus spp*, *Streptococcus spp*, *Acinetobacter spp*, *Citrobacter spp*, dan *Staphylococcus epidermis*. Mikroba ini dapat menyebabkan infeksi nosokomial saluran kencing (INSK). Penelitian lain dirumah sakit di Amerika Serikat menemukan kuman penyebab penyakit infeksi nosokomial saluran pernafasan bawah (INSNB) yang umum, seperti *Klebsiella sp*, *Staphylococcus aureus*, *Pseudomonas aeruginosa*, *E. coli*, *Enterobacter sp*, *Streptococcus pneumonia*,

flora mulut anaerobik, *Haemophilus influenza*, virus *Legionella sp*, dan *Aspergillus* (Janas, 1992).

Pencegahan dan pengurangan infeksi nosokomial, dapat melalui: Pertama, penanganan kebersihan lingkungan yang nyaman dan bersih dari investasi mikroorganisme, yang bebas dari jasad renik. Kedua, tersedia dan terlaksananya penanganan, pengumpulan limbah atau sampah yang memadai. Ketiga, tersedianya air bersih yang bebas dari kuman penyakit. Keempat, ventilasi udara yang baik, yang dapat memberikan udara bersih dan segar. Kelima, teknik-teknik aseptik (pembebas kuman/ hama) bagi semua petugas rumah. Keenam, tempat tidur dan perlengkapannya bersih dan bebas dari kuman. Ketujuh, makanan dan minuman yang sehat, bebas dari bahan pencemaran. Kedelapan, pencahayaan (termasuk alami dan buatan) yang cukup. Kesembilan, bebas dari serangga dan rodent penular penyakit. Jadi, kemungkinan terjadinya penularan penyakit akibat infeksi nosokomial di rumah sakit adalah disebabkan karena pengaruh lingkungan rumah sakit yang kurang baik. Oleh karena itu, sebagai solusi untuk mencegah dan mengurangi kemungkinan tersebut, maka sangat diperlukan adanya penanganan dibidang manajemen sanitasi rumah sakit yang baik. Akhirnya, dengan kondisi sanitasi rumah sakit yang baik akan membuat pasien rawat nginap di rumah sakit tidak akan terbebani dan dihantui oleh bayang-bayang penyakit yang didapat dari rumah sakit dan tentu saja kondisi tersebut sangat membantu dalam mempercepat proses penyembuhan atas penyakit yang dideritanya (Darmadi, 2008).

## ***E. Tinjauan Islam Tentang Ayat dan Hadis yang Relevan Dengan Penelitian***

### **1. Hadis yang berkaitan tentang kebersihan**

Kebersihan lingkungan sangat berkaitan dengan masalah kesehatan. Lingkungan yang sehat adalah lingkungan yang bersih. Kelalaian dalam menjaga kebersihan lingkungan merupakan awal dari mewabahnya berbagai penyakit. Banyak wabah penyakit yang disebabkan oleh lingkungan yang kotor. Dan karena pentingnya kesehatan bagi manusia maka apabila seseorang itu sehat, segala tugas dan kewajiban akan terlaksana dengan baik, dan juga kesehatan itu adalah modal bagi manusia untuk menuju pada kehidupan keselamatan didunia dan kesejahteraan di akhirat (Q.Shihab, 2007).

Seperti pada rumah sakit yang kebersihannya harus lebih dijaga karena dirumah sakit bukan hanya sebagai sarana penyembuhan untuk orang sakit tapi dapat menjadi tempat penularan penyakit ketika kualitas udara di dalamnya tidak di jaga atau dibersihkan. Anak-anak rentan akan penyakit yang ada di rumah sakit karena kekebalan tubuh atau sistem imun anak-anak masih rendah dibandingkan dengan orang dewasa. Juga diriwayatkan secara marfu' dari Nabi Shallallahu'alaihi Wasallam: Islam mendorong untuk menjaga kebersihan dan menghilangkan berbagai bentuk kekotoran maupun sampah (Q.Shihab, 2007).

Dalam hal kesehatan jasmani, Islam memerintahkan untuk menjaga kebersihan pakaian dan perintah untuk membersihkan badan. Sedangkan dalam hal kesehatan rohani, Islam memerintahkan untuk meninggalkan prasangka buruk dan

yang segala sesuatu yang dapat merusak akal, seperti khamar dan segala sesuatu yang dapat menghilangkan akal seperti yang tercatat dalam QS.al-Muddatsir/74: 4-5 yang berbunyi:

وَتِيَابَكَ فَطَهِّرْ ۖ وَالرُّجْزَ فَاهْجُرْ

ARTINYA:

*“dan pakaianmu bersihkanlah dan perbuatan dosa tinggalkanlah”* (Departemen Agama RI, 2009).

Diriwayatkan oleh ath-Thabarani dengan sanad yang daif, yang bersumber dari Ibnu ‘Abbas bahwa al-Walid bin al-Mughirah membuat makanan untuk kaum Quraisy. Ketika mereka makan-makan, al Walid berkata kepada teman-temannya: “Nama apa yang pantas kalian berikan kepada orang seperti ini (Muhammad) ?” sebagian mereka berkata “Saahir (tukang sihir).” Yang lainnya berkata: “Dia bukan tukang sihir.” Sebagian mereka berkata :”Kaahin (tukang tenung)” Yang lainnya berkata : “Dia bukan tukang tenung.” Sebagian mereka berkata: “Syaa’ir (tukang syair).” Yang lainnya berkata: “Dia bukan tukang syair.” Yang lainnya berkata lagi: “Dia mempunyai sihir yang membekas (kepada orang lain).” Semua pembicaraan itu sampai kepada Nabi saw sehingga beliau pun merasa sedih. Beliau mengikat kepalanya serta berselimut. Maka Allah menurunkan ayat-ayat ini (Al-Muddatstsir: 1-7) sebagai perintah untuk menyingsingkan baju dan berdakwah (Ahmad, 1996).

Dalam Islam menetapkan enam pokok kehadirannya untuk memelihara agama, jiwa, akal, jasmani, harta, dan keturunan bagi semua umat manusia. Diantara dari enam unsur tersebut yang berkaitan dengan kesehatan adalah jiwa, akal dan jasmani. Semua yang ada pada diri manusia terutama anggota badan manusia pada hakekatnya adalah milik Allah swt. yang dianugerahkan-Nya untuk dimanfaatkan dengan sebaik-baiknya, bukan untuk disalah gunakan. Selain itu kita harus berperilaku hidup bersih karena kebersihan juga sebagian dari iman.

## **2. Ayat yang berkaitan tentang lingkungan**

Islam adalah agama yang mengatur seluruh aspek kehidupan penganutnya. Islam yang menjadi rahmat bagi semesta alam adalah jalan hidup yang paling lengkap, menyeluruh, sempurna dan menyempurnakan. Bahkan, dalam ajaran Islam yang dibawa oleh Rasulullah Shallallahu 'Alaihi wa Sallam terdapat kiat amat manjur, sekalipun (hanya) untuk personalan membuang sampah pada tempatnya.

Kesehatan merupakan nikmat Allah swt yang tak terkira yang diberikan kepada hamba-Nya sebagai salah satu tanda kasih sayangNya demi memenuhi kebutuhan hidup manusia. Jika kondisi fisiknya tidak sehat, seseorang akan menghadapi hambatan yang lebih banyak dalam melakukan segenap aktivitas keseharian. Pada zaman modern yang serba cepat dan sibuk ini, nikmat sehat makin terasa dibutuhkan seiring dengan makin bertambah banyaknya tugas dan kesibukan seseorang. Agar mampu beribadah dan bekerja dalam kondisi yang

serba sibuk ini, selayaknya seorang muslim memandang penting masalah kesehatan. Bagi seorang muslim, contoh terbaik dalam menjaga kesehatan adalah contoh diberikan oleh Rasulullah saw. Rasulullah saw. sangat jarang mengalami sakit meskipun mempunyai banyak aktivitas seperti berdakwah, beribadah, dan bahkan terjun langsung dalam peperangan, serta sering menghadapi hal-hal yang sangat menekan perasaan. Menurut beberapa sirah, selama hidupnya Rasulullah saw. hanya sakit dua kali. Yaitu saat menerima wahyu pertama, ketika itu beliau mengalami ketakutan yang sangat sehingga menimbulkan demam hebat, dan yang satunya lagi menjelang beliau wafat. Saat itu beliau mengalami sakit yang cukup parah, hingga akhirnya wafat. Ada pula yang menyebutkan bahwa Rasulullah saw. mengalami sakit lebih dari dua kali termasuk ketika sakit di tenung oleh seorang Yahudi dan di racun oleh seorang wanita Yahudi setelah perang Khaibar (Shihab, 2002).

Ayat lain dapat dilihat bahwa Allah swt. menciptakan jasad-jasad renik di dunia ini sesuai dengan fungsinya masing-masing. Sebagaimana Allah berfirman dalam QS al-Furqon/25: 2 yang berbunyi :

لَّذِي لَهُ مُلْكُ السَّمُوتِ وَالْأَرْضِ وَلَمْ يَتَّخِذْ وَلَدًا وَلَمْ يَكُن لَّهُ شَرِيكٌ فِي الْمُلْكِ وَخَلَقَ كُلَّ شَيْءٍ  
فَقَدَرَهُ وَتَوَدَّعِيرًا

**TERJEMAHANNYA:**

*“Yang kepunyaan-Nya kerajaan langit dan bumi, dan Dia tidak mempunyai anak, dan tidak ada sekutu bagi-Nya dalam kekuasaan(Nya), dan Dia telah menciptakan segala sesuatu, dan Dia menetapkan ukuran-ukurannya dengan serapi-rapinya”*(Departemen Agama RI, 2009).

Menurut Imam Asy-syafi'i dalam Tafsir Ibnu Katsir (2002), dalam ayat ini dijelaskan bahwa kita sebagai manusia dianjurkan untuk mempelajari dan selalu bersyukur atas semua yang ada di alam semesta, selain itu segala sesuatu yang dijadikan Tuhan diberi-Nya perlengkapan-perengkapan dan persiapan-persiapan, sesuai dengan naluri, sifat-sifat dan fungsinya masing-masing dalam hidup. Dia pemilik kerajaan langit dan bumi, Dia juga mensucikan Dirinya dari memiliki anak dan sekutu bagi-Nya dalam kekuasaan-Nya. Segala sesuatu selain Dia adalah makhluk (yang diciptakan) dan marbub (yang berada di bawahnya). Dialah pencipta segala sesuatu, Rabb, sedangkan segala sesuatu berada di bawah kekuasaan, aturan, tatana dan takdirnya. Dia menetapkan ukuran-ukuran yang sesuai dengan masing-masing ciptaan-Nya penetapan dan ukuran serapi-rapinya sehingga semua makhluk berpotensi melaksanakan fungsi-fungsinya.

Kandungan yang terdapat dalam ayat tersebut merupakan bukti bahwa semua jenis bakteri yang berasal dari lingkungan itu semua adalah ciptaan Allah Maha Kuasa. Kita sebagai orang yang beriman, yang yakin akan ada sang Khalik harus percaya bahwa seluruh makhluk baik di langit dan di bumi, baik berukuran besarmaupun kecil, bahkan sampai mikroorganisme (jasad renik) yang tidak dapat terlihat dengan mata telanjang adalah makhluk ciptaan Allah swt. sehingga dengan mengetahui dengan adanya mikrobiologi lingkungan. Secara tidak langsung



pengetahuan tentang aqidah kitapun semakin bertambah. Sesungguhnya manusia hanyalah sedikit pengetahuannya, jika dibandingkan dengan ilmu Allah swt. yang maha luas dan tak terbatas. Misalnya saja bakteri *Bacillus* yang merupakan makhluk hidup mikroskopis yang diciptakan oleh Allah swt. yang tidak hanya memberikan dampak negatif yaitu menyebabkan penyakit tetapi juga memberikan dampak positif yaitu kita dapat memanfaatkannya dalam produk makanan.



**F. Kerangka Fikir**

## **BAB III**

### **METODOLOGI PENELITIAN**

#### ***A. Jenis dan Lokasi Penelitian***

##### **1. Jenis Penelitian**

Penelitian ini merupakan penelitian kualitatif karena suatu penelitian yang ditujukan untuk mendeskripsikan dan menganalisis fenomena, peristiwa, aktivitas social, sikap, kepercayaan, persepsi, pemikiran orang secara individual maupun kelompok termasuk bakteri udara dalam ruang perawatan inap yang ada di rumah sakit RSUD H. Padjonga Daeng Ngalle Kab. Takalar yang dipengaruhi oleh aktivitas manusia.

##### **2. Lokasi Penelitian**

Penelitian ini dilakukan di RSUD H. Padjonga Daeng Ngalle Kab. Takalar dan Laboratorium Mikrobiologi UIN Alauddin Makassar.

#### ***B. Pendekatan Penelitian***

Jenis penelitian ini adalah kualitatif dengan pendekatan deskriptif. Penilaian deskriptif dilakukan terhadap sekumpulan objek yang biasanya bertujuan untuk melihat gambaran fenomena yang terjadi di dalam suatu populasi tertentu. Pada umumnya deskriptif digunakan untuk membuat penilaian terhadap suatu kondisi dan penyelenggaraan suatu program di masa sekarang, kemudian hasilnya digunakan untuk menyusun perencanaan perbaikan program tersebut.

### ***C. Populasi dan Sampel***

Populasi pada penelitian ini adalah seluruh bakteri yang ada ruang perawatan inap RSUD H. Padjonga Daeng Ngalle Kab. Takalar. Sampel penelitian ini adalah bakteri yang ada di 7 ruang perawatan inap yaitu PIII (Flamboyan) kelas I B, II B dan III A, PIV (Asoka) kelas I A, II A dan III A, dan PV (Palem) kelas III E. Yang di bagi atas 5 titik dalam ruangan tersebut yang didiamkan selama 30 menit dengan waktu pengambilan siang pukul 12.00 WITA dan malam pukul 19.00 WITA. Adapun penempatan dari 5 titik di tiap ruanagan adalah sebagai berikut:

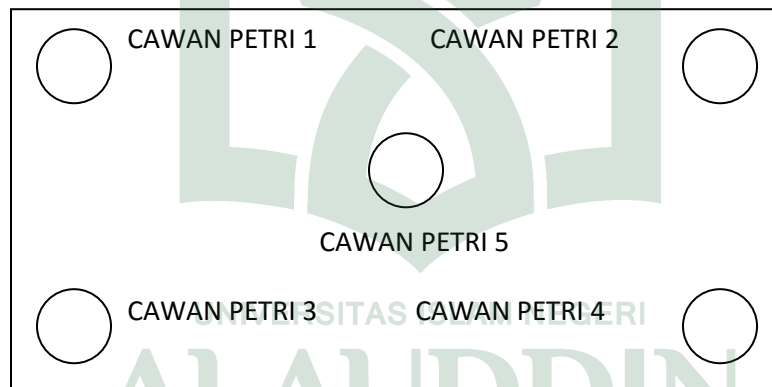

Gambar 3.1 penempatan cawan petri

### ***D. Variabel Penelitian***

Penelitian ini hanya terdiri dari satu variabel, sehingga disebut dengan variable tunggal. Adapun variabel yang akan diamati yaitu bakteri udara dalam ruang perawatan inap di RSUD H. Padjonga Daeng Ngalle Kab. Takalar.

### ***E. Defenisi Operasional Variabel***

Bakteri Udara merupakan bakteri yang dapat menyebabkan suatu penyakit infeksi nosokomial jika jumlah bakteri yang ada dalam ruang perawatan inap PIII (Flamboyan) kelas I B, II B dan III A, PIV (Asoka) kelas I A, II A dan III A, dan PV (Palem) kelas III E waktu pengambilan siang pukul 12.00 WITA dan malam 19.00 WITA yang disimpan selama 30 menit melewati batas yang sudah ditentukan oleh Standar Kepmenkes No.1405/MENKES/SKXI/2004, angka kuman 200-500 CFU/m<sup>3</sup>

#### ***F. Metode Pengumpulan Data***

Metode pengumpulan data yang digunakan pada penelitian ini yaitu metode secara sengaja atau *purposive sampling*. Pengambilan sampel secara *purposive* didasarkan pada suatu pertimbangan tertentu yang di buat oleh peneliti berdasarkan ciri atau sifat-sifat populasi yang sudah diketahui sebelumnya. Awalnya peneliti mengidentifikasi semua karakteristik populasi, dengan mengadakan studi pendahuluan atau dengan mempelajari berbagai hal yang berhubungan dengan populasi. Kemudian peneliti menetapkan berdasarkan pertimbangannya, sebagian dari anggota populasi menjadi sampel penelitian sehingga teknik pengambilan sampel secara *purposive* yang didasarkan pada pertimbangan pribadi peneliti sendiri. Metode ini merupakan upaya meletakkan cawan petri yang berisi media NA (Nutrien Agar) di beberapa ruang pada perawatan inap yang di rumah sakit yaitu PIII (Flamboyan) dengan perwakilan tiap kelas I B, II B dan III A, PIV (Asoka) dengan perwakilan tiap

kelas I A, II A dan III A, dan PV (Palem) kelas III E hanya satu ruangan, yang di setiap kelas terdapat 5 cawan petri disetiap sudut yang di simpan selama 30 menit di waktu siang pukul 12.00 WITA dan malam pukul 19.00 WITA.

### ***G. Instrumen Penelitian (Alat dan Bahan)***

#### **1. Alat**

Adapun alat yang digunakan pada penelitian ini untuk pengambilan sampel adalah alat tulis menulis, Inkubator, cawan petri, tabung reaksi, gelas kimia, ose bulat, pipet tetes, mikroskop cahaya, termos es, bunsen, rak tabung, corong, kaca preparat, kaca penutup, coloni counter, *Laminar Air Flow* (LAF), neraca analitik, erlenmeyer, rak tabung, masker, dan autoklaf.

#### **2. Bahan**

Adapun bahan yang digunakan dalam penelitian ini yaitu bakteri udara yang ada di RSUD H.Padjonga Daeng Ngalle KAB. Takalar tidak mewakili semua ruangan dan hari yang banyak pengunjung, spritus, NA (Nutrien Agar), Kristal Violet, Larutan Yodium, Alkohol, Etanol dan Safranin.

### ***H. Prosedur Kerja***

Adapun prosedur kerja menurut Erin, dkk (2015) pada penelitian ini adalah sebagai berikut:

### **1. Pengambilan Sampel**

Cawan petri yang telah berisi media NA (Nutrien Agar) diletakkan dan dibuka selama 30 menit di dalam rumah sakit dengan titik di ruangan PIII (Flamboyan) kelas I B, II B dan III A, PIV (Asoka) kelas I A, II A dan III A, dan PV (Palem) kelas III E dalam satu ruangan di simpan 5 cawan petri yang berisi media NA (Nutrien Agar). Setelah itu cawan petri ditutup dan disimpan di dalam termos es selama perjalanan menuju laboratorium.

### **2. Penanaman dan Pemiakan**

Media NA (Nutrien Agar) yang berisi sampel penelitian diinkubasi dengan keadaan terbalik pada suhu  $37^{\circ}\text{C}$  selama 2 x 24 jam. Koloni bakteri yang tumbuh dihitung jumlahnya lalu dilanjutkan dengan karakteristik makroskopik dan mikroskopik.

### **3. Penghitungan jumlah koloni bakteri**

Koloni yang tumbuh setelah diinkubasi selama 2 x 24 jam pada suhu  $37^{\circ}\text{C}$  dihitung pada media dengan menggunakan koloni counter dengan satuan  $\text{CFU}/\text{m}^3$ .

Koloni kuman yang tumbuh setelah diinkubasi dihitung dengan persyaratan sebagai berikut:

1. Koloni besar, kecil, menjalar dihitung 1 koloni karena dianggap berasal dari satu bakteri.

2. Penghitungan dapat dilakukan secara manual dengan memberi tanda titik pada koloni yang sudah dihitung. Menurut Permenkes indeks angka kuman yang didapat diberi satuan CFU/m<sup>3</sup>.

Konversi: 1 koloni CFU/m<sup>3</sup> = 35,32 CFU/m<sup>3</sup>

$$X = \frac{\sum fx}{\sum f}$$

$$\sum y = \text{CFU/m}^3 \times X$$

X = Hasil rata-rata pada koloni

$\sum fx$  = Jumlah koloni dalam cawan petri

$\sum f$  = Banyaknya cawan petri

$\sum y$  = Jumlah koloni dalam ruangan (CFU/m<sup>3</sup>)

Standar kepmenkes No.1405/MENKES/SKXI/2004, angka kuman 200-500 CFU/m<sup>3</sup>

### 3. Pemurnian isolat

Setelah bakteri tumbuh pada media NA (Nutrien Agar), kemudian menginokulasi medium NA (Nutrien Agar) dengan metode gores dan menginkubasi kembali selama 2x 24 jam dengan suhu 37°C.

### 4. Pengamatan makroskopis



Setelah dilakukan penghitungan jumlah koloni bakteri dan diinkubasi dari media NA (Nutrien Agar) dilakukan identifikasi secara makroskopis terhadap bentuk, ukuran, warna, permukaan dan tepi koloni mikroorganisme yang tumbuh. Koloni dengan ciri-ciri dan bentuk yang berbeda-beda diambil dan dilakukan pewarnaan Gram dan diinkubasi pada suhu 37°C selama 24 jam.

### **5. Pengamatan Mikroskopis**

Setelah pengamatan makroskopis dengan melihat, bentuk, warna, ukuran, permukaan dan tepi. Kaca objek dibersihkan dengan alkohol dan dilewatkan beberapa kali pada nyala api bunsen sehingga bebas dari kotoran. Kemudian membuat olesan tipis isolat bakteri dengan jarum ose secara aseptis, dikeringkan, dan difiksasi dengan melewati di atas api bunsen sebanyak tiga kali. Olesan tersebut ditetesi kristal violet (Gram A = cat utama) sampai menutupi seluruh sediaan, didiamkan selama 1 menit, kemudian dicuci pada air mengalir. Kristal ungu akan mewarnai seluruh permukaan sel bakteri Gram positif dan Gram negatif. Kemudian ditetesi dengan larutan iodin (Gram B = larutan mordant), dibiarkan selama 1 menit, kemudian dicuci pada air mengalir hingga tetesan menjadi bening.

Dilakukan dekolorisasi dengan ditetesi etil alkohol 95% (Gram C) selama 10-30 detik sampai terlihat adanya warna yang luntur, segera aliri dengan air selama beberapa detik untuk menghentikan aktivitas dekolorisasi. Selanjutnya bakteri ditetesi dengan safranin selama 20-30 detik, dicuci dengan air mengalir selama beberapa detik untuk menghabiskan sisa-sisa cat sampai bersih dan

dikeringkan. Diamati dengan mikroskop untuk melihat bentuk sel dan sifat bakteri terhadap zat warna.



## BAB IV

### HASIL DAN PEMBAHASAN

#### A. Hasil Penelitian

##### 1. Jumlah angka Bakteri

Hasil pengukuran angka kuman udara pada 7 ruangan perawatan inap PIII (Flamboyan) kelas I B, II B dan III A, PIV (Asoka) kelas I A, II A dan III A, dan PV (Palem) kelas III E di peroleh bahwa angka kuman melewati batas yang sudah ditentukan menurut kepmenkes No.1405/MENKES/SKXI/2004, angka kuman 200-500 CFU/m<sup>3</sup>. Hasil dapat dilihat pada Tabel 4.1 yaitu :

**Tabel 4.1** Indeks Angka Bakteri RSUD H. Padjonga Daeng Ngalle Kab. Takalar

No.	Ruangan	Jumlah bakteri (CFU/m <sup>3</sup> ) WITA		Ket. Standar 200-500 CFU/m <sup>3</sup>	
		12.00	19.00	Siang	Malam
1.	Ruangan asoka				
	a. RA. Kelas 1	2984,54	2857,38	TMS	TMS
	b. RA. Kelas II	5584,09	3076,37	TMS	TMS
	c. RA. Kelas III	4369,08	4761,13	TMS	TMS
2.	Ruangan Flamboyan				
	a. RF. Kelas I	3803,96	2154,52	TMS	TMS
	b. RF. Kelas II	4754,07	3532	TMS	TMS
	c. RF. Kelas III	1603,53	5227,36	TMS	TMS
3.	Ruangan Palem kelas III	6498,88	4761,13	TMS	TMS
Jumah		29598,15	26327,51		

Sumber : Data Primer Tahun 2016

Keterangan:

MS = Memenuhi syarat

TMS = Tidak memenuhi syarat

##### 2. Karakteristik jenis bakteri RSUD H. Padjonga Daeng Ngalle Kab. Takalar

Karakteristik adalah ciri-ciri yang dimiliki oleh satu bakteri menurut hafsan, dkk 2014 dilihat dari bentuk, ukuran, permukaan, warna, elevasi dan margin. Pada pengamatan karakteristik dapat dilakukan dengan 2 cara yaitu pengamatan makroskopis dan pengamatan mikroskopis.

a. Pengamatan Morfologi secara Makroskop

Pada pengamatan morfologi secara makroskopis adalah melihat karakteristik bakteri menurut ukuran, bentuk, permukaan, warna, elevasi dan margin.

**Tabel 4.2.** Karakteristik menurut ukuran koloni disajikan berdasarkan jumlah

No	Waktu WITA	Ukuran				Ruang
		Pinpoin	Small	Moderate	Large	
1.	12.00	5	30	16	13	PIV
	19.00	8	28	19	16	
2.	12.00	7	16	19	13	PIII
	19.00	10	33	33	17	
3.	12.00	6	9	5	4	PV
	19.00	3	13	7	8	
Jumlah		39	129	99	71	

Sumber : Data Primer Tahun 2016

Hasil penelitian dari tabel 4.2. diatas menunjukkan bahwa dari 7 ruangan yang diteliti di RSUD H. Padjonga Daeng Ngalle Kab. Takalar pada waktu pengambilan siang dan malam. Ukuran bakteri yang paling banyak adalah small dengan jumlah koloni 129 dan yang terendah adalah pinpoin dengan jumlah koloni 39.

Warna merupakan salah satu pembeda yang lebih tampak dari suatu bakteri. Berdasarkan penelitian yang sudah dilakukan di 7 ruang perawatan inap

PIII (Flamboyan) kelas I B,II B dan III A, PIV (Asoka) kelas I A, II A dan III A, dan PV (Palem) kelas III E warna yang didapatkan adalah putih, kuning, pink, orange, bening, dan hitam. Hasil penelitian karakteristik menurut warna koloni berdasarkan jumlah dapat dilihat pada tabel 4.3 sebagai berikut:

**Tabel 4.3.** Karakteristik menurut warna koloni disajikan berdasarkan jumlah

No	Waktu WITA	Warna						Ruang
		Putih	Kuning	Pink	Orange	Bening	Hitam	
1.	12.00	29	36	6	1	2	-	PIV
	19.00	43	18	3	2	3	-	
2.	12.00	11	37	3	-	3	-	PIII
	19.00	45	35	13	-	4	-	
3.	12.00	14	4	2	2	1	2	PV
	19.00	21	5	5	1	-	-	
Jumlah		163	135	32	6	13	2	

Sumber : Data Primer Tahun 2016

Hasil penelitian dari tabel 4.3 di atas menunjukkan bahwa dari 7 ruang perawatan inap PIII (Flamboyan) kelas I B,II B dan III A, PIV (Asoka) kelas I A, II A dan III A, dan PV (Palem) kelas III E yang diteliti di RSUD H. Padjonga Daeng Ngalle Kab. Takalar pada waktu pengambilan siang dan malam. Warna yang paling banyak ditemukan dalam karakterisasi bakteri udara adalah warna kuning yaitu 135 koloni dan yang terendah adalah hitam yaitu 2 koloni.

Bentuk merupakan salah satu pembeda yang tampak dari suatu bakteri. Berdasarkan penelitian yang sudah dilakukan di 7 ruang perawatan inap PIII (Flamboyan) kelas I B,II B dan III A, PIV (Asoka) kelas I A, II A dan III A, dan PV (Palem) kelas III E bentuk yang diamati adalah *Circular*, *Irreguler*,

*Spindle*, *Filamentous*, dan *Rhizoid*. Hasil penelitian karakterisasi menurut bentuk koloni berdasarkan jumlah dapat dilihat pada tabel 4.4 sebagai berikut:

**Tabel 4.4.** Karakteristik menurut bentuk koloni disajikan berdasarkan jumlah

No	Waktu WITA	Bentuk	PIV	PIII	PV	Jumlah
1.	12.00	Circular	24	17	16	57
		Irreguler	25	14	4	43
		Spindle	4	-	-	4
		Filamentous	3	1	3	7
		Rhizoid	11	13	1	25
2	19.00	Circular	27	32	11	70
		Irreguler	27	26	14	67
		Spindle	-	-	-	-
		Filamentous	2	6	-	8
		Rhizoid	12	19	6	37

Sumber : Data Primer Tahun 2016

Hasil penelitian dari tabel 4.4 di atas menunjukkan bahwa dari 7 ruang yang diteliti di RSUD H. Padjonga Daeng Ngalle Kab. Takalar pada waktu pengambilan siang dan malam. Bentuk yang paling banyak ditemukan dalam karakterisasi bakteri udara adalah bentuk *Circular* yaitu 127 koloni dan yang terendah adalah *Spindel* 4 koloni.

Permukaan merupakan salah satu pembeda yang tampak dari suatu bakteri. Berdasarkan penelitian yang sudah dilakukan di 7 ruang perawatan inap PIII (Flamboyan) kelas I B, II B dan III A, PIV (Asoka) kelas I A, II A dan III A, dan PV (Palem) kelas III E permukaan yang di di dapatkan adalah kasar,

halus, kering seperti bubuk, dan berkerut. Hasil penelitian karakterisasi menurut bentuk koloni berdasarkan jumlah dapat dilihat pada tabel 4.5 sebagai berikut:

**Tabel 4.5.** Karakteristik Menurut Permukaan Koloni Disajikan Berdasarkan Jumlah

No	Waktu WITA	Permukaan				Ruang
		Kasar	Halus	Kering seperti bubuk	Berkerut	
1	12.00	14	50	-	-	PIV
	19.00	11	51	-	8	
2	12.00	6	48	-	2	PIII
	19.00	14	66	4	9	
3	12.00	-	21	-	5	PV
	19.00	2	28	1	1	
	Jumlah	47	264	5	25	

Sumber : Data Primer Tahun 2016

Hasil penelitian dari tabel 4.5 di atas menunjukkan bahwa dari 7 ruang perawatan inap PIII (Flamboyan) kelas I B, II B dan III A, PIV (Asoka) kelas I A, II A dan III A, dan PV (Palem) kelas III E yang diteliti di RSUD H. Padjonga Daeng Ngalle Kab. Takalar pada waktu pengambilan siang dan malam. Permukaan yang paling banyak ditemukan dalam karakterisasi bakteri udara adalah permukaan yang halus yaitu 264 koloni dan yang terendah adalah kering seperti bubuk yaitu 5 koloni.

Margin merupakan salah satu pembeda yang tampak dari suatu bakteri. Berdasarkan penelitian yang sudah dilakukan di 7 ruang perawatan inap PIII (Flamboyan) kelas I B, II B dan III A, PIV (Asoka) kelas I A, II A dan III A, dan PV (Palem) kelas III E margin yang di dapatkan adalah *Curled*, *Undulate*,

*Lobate, Entire, Rhizoid, Filamentous*. Hasil penelitian karakterisasi menurut Margin koloni berdasarkan jumlah dapat dilihat pada tabel 4.6 sebagai berikut:

**Tabel 4.6.** Karakteristik Menurut Margin Koloni Disajikan Berdasarkan Jumlah.

No.	Waktu WITA	Margin	PIV	PIII	PV	Jumlah
1.	12.00	Curled	4	3	4	11
		Undulate	17	20	4	41
		Lobate	10	6	-	16
		Entire	26	23	14	63
		Rhizoid	9	10	1	20
		Filamentous	2	2	-	4
2	19.00	Curled	6	25	4	35
		Undulate	17	18	7	42
		Lobate	11	11	6	26
		Entire	23	23	11	57
		Rhizoid	8	10	3	21
		Filamentous	2	5	-	7

Sumber : Data Primer Tahun 2016

Hasil penelitian dari tabel 4.6 di atas menunjukkan bahwa dari 7 ruang yang diteliti di RSUD H. Padjonga Daeng Ngalle Kab. Takalar pada waktu pengambilan siang dan malam. Margin yang paling banyak ditemukan dalam karakterisasi bakteri udara adalah margin entire sebanyak 120 koloni dan yang terendah adalah filamentous sebanyak 11 koloni.

Elevasi merupakan salah satu pembeda yang tampak dari suatu bakteri. Berdasarkan penelitian yang sudah dilakukan di 7 ruang perawatan inap PIII (Flamboyan) kelas I B, II B dan III A, PIV (Asoka) kelas I A, II A dan III A, dan PV (Palem) kelas III E Elevasi yang di dapatkan adalah *Curled, Undulate,*



*Lobate, Entire, Rhizoid, Filamentous*. Hasil penelitian karakterisasi menurut Margin koloni berdasarkan jumlah dapat dilihat pada tabel 4.7. sebagai berikut:

**Tabel 4.7.** Karakteristik Menurut Elevansi Koloni Disajikan Berdasarkan Jumlah

No .	Waktu WITA	Elevasi	PIV	PIII	PV	Jumlah
1.	12.00	Convex	11	-	-	11
		Flat	50	53	24	127
		Raised	8	-	-	8
		Umbonate	2	1	2	5
2.	19.00	Convex	13	19	7	39
		Flat	41	54	17	112
		Raised	12	18	4	34
		Umbonate	2	3	1	6

Sumber : Data Primer Tahun 2016

Hasil penelitian dari tabel 4.7 di atas menunjukkan bahwa dari 7 ruang yang diteliti di RSUD H. Padjonga Daeng Ngalle Kab. Takalar pada waktu pengambilan siang dan malam. Elevasi yang paling banyak ditemukan dalam karakterisasi bakteri udara adalah elevasi flat sebanyak 239 koloni dan yang terendah adalah umbonate sebanyak 11 koloni.

b. Pengamatan Morfologi secara Mikroskopik

Hasil penelitian pada pengamatan morfologi secara mikroskopis pada bakteri yang didapatkan dapat dilihat dari beberapa bentuknya menurut Hafsan,

dkk 2014 seperti, *Coccus*, *Diplococcus*, *Stapilococcus*, *Streptococcus*, *Tetrads*, *Sarcina*, *Coccobasil*, *Basil*, *Streptobasil*, dan *Helical*.

**Tabel 4.8.** Karakteristik Menurut Bentuk Koloni Disajikan Berdasarkan Jumlah

No	Waktu WITA	Bentuk	PIV	PIII	PV	Jumlah
1.	12.00	Coccus	9	1	1	11
		Diplococcus	4	1	-	5
		Stapilococcus	9	2	1	12
		Streptococcus	3	3	4	10
		Tetrads	-	-	-	-
		Sarcina	2	1	-	3
		Coccobasil	-	-	-	-
		Basil	13	-	1	14
		Streptobasil	6	7	6	19
		Helical	-	2	-	2
2.	19.00	Coccus	6	8	-	14
		Diplococcus	17	-	1	18
		Stapilococcus	11	7	-	18
		Streptococcus	23	3	-	26
		Tetrads	8	-	-	8
		Sarcina	2	-	-	2
		Coccobasil		2		2
		Basil		12		12
		Streptobasil		9	5	14
		Helical		-		-

Sumber : Data Primer Tahun 2016

Pewarnaan Gram adalah suatu proses untuk mengetahui bakteri yang di dapatkan termasuk bakteri Gram negatif atau Gram positif. Diantara macam-macam bakteri yang diwarnai, ada yang menahan zat warna ungu dalam tubuhnya meskipun telah didekolorisasi dengan alkohol. Bakteri yang memberikan reaksi semacam ini di namakan bakteri Gram positif. Sebaliknya, bakteri yang tidak

dapat menahan zat warna setelah dekolorisasi dengan alkohol akan kembali menjadi tidak berwarna dan bila dibiarkan pengecetan dengan warna kontras, akan berwarna sesuai dengan zat warna kontras. Bakteri ini dinamakan bakteri Gram negatif. Hasil yang didapatkan dalam penelitian karakteristik menurut pewarnaan Gram berdasarkan jumlahnya dapat dilihat pada tabel 4.9 sebagai berikut:

**Tabel 4.9** Karakteristik Menurut Pewarnaan Gram  
Disajikan Berdasarkan Jumlah.

No	Waktu WITA	Gram+	Gram -	Ruang
1.	12.00	34	13	PIV
	19.00	24	11	
2.	12.00	24	4	PII
	19.00	15	9	
3.	12.00	6	6	PV
	19.00	6	-	
Jumlah		109	46	

Sumber : Data Primer Tahun 2016

Hasil penelitian dari tabel 4. 9 di atas menunjukkan bahwa dari 7 kelas yang diteliti di RSUD H. Padjonga Daeng Ngalle Kab. Takalar adalah Gram+ sebanyak 109 koloni yang paling banyak ditemukan dalam karakterisasi bakteri udara dan yang terendah adalah Gram- sebanyak 46 koloni.

## B. Pembahasan

### 1. Kualitas Bakteriologis Udara Dalam Ruang Perawatan Inap

Perawatan inap PIII (Flamboyan) kelas I B,II B dan III A, PIV (Asoka) kelas I A, II A dan III A, dan PV (Palem) kelas III E adalah ruangan yang dipilih untuk mengetahui kualitas bakteri dalam ruangan tersebut ditinjau dari beberapa

hal. Perawatan inap PIII (Flamboyan) khusus ruangan untuk penyakit bedah, PIV (Asoka) khusus ruangan untuk penyakit anak dan PV (Palem) khusus ruangan untuk penyakit dalam. Hal ini menunjukkan bahwa pemilihan ruangan untuk pengambilan sampel mewakili semua ruangan yang ada di rumah sakit. Jumlah tempat tidur dari data 2014 di perawatan inap PIII (Flamboyan) jumlahnya 24 buah, PIV (Asoka) jumlahnya 32 buah, dan PV (Palem) kelas III E jumlahnya 33 buah. Jumlah pasien yang masuk pada tahun 2014 di perawatan inap PIII (Flamboyan) jumlahnya 1618 orang, PIV (Asoka) jumlahnya 1979 orang, dan PV (Palem) kelas 2033 orang.

Berdasarkan penelitian koloni yang tumbuh setelah diinkubasi selama 2 x 24 jam pada suhu 37°C dihitung pada media dengan menggunakan koloni counter dengan satuan CFU/m<sup>3</sup>. Berdasarkan tabel 4.1 menunjukkan dari 7 ruang yang diteliti di Perawatan inap PIII (Flamboyan) kelas I B, II B dan III A, PIV (Asoka) kelas I A, II A dan III A, dan PV (Palem) kelas III-E dengan pengambilan di siang hari 12.00 WITA dan malam 19.00 WITA di RSUD H. Padjonga Daeng Ngalle Kab. Takalar angka kuman melewati batas yang sudah ditentukan tentang jumlah angka kuman di ruang perawatan menurut kepmenkes /No. 1405 / MENKES /SKXI /2004, angka kuman ruang perawatan 200-500 CFU/m<sup>3</sup>.

Penelitian selanjutnya yang telah dilakukan oleh Naila diperoleh hasil bahwa kualitas mikrobiologi udara ruang NICU (Neonatal Intensive Care Unit) tidak bagus karena adanya pencemaran yang memungkinkan terjadinya infeksi.

Indeks angka kuman tertinggi terdapat pada ruang NICU Infeksius yaitu 950 CFU/m<sup>3</sup> dan rata – rata indeks angka kuman udara ruang NICU (Neonatal Intensive Care Unit) adalah 641 CFU/m<sup>3</sup> sehingga tidak sesuai dengan batas maksimal yang diperbolehkan yaitu 200 CFU/m<sup>3</sup>. Jenis koloni kuman yang ditemukan di udara ruang NICU (Neonatal Intensive Care Unit) adalah *Staphylococcus albus*, *Streptococcus non hemolyticus*, dan *Staphylococcus citreus*.

Berbeda dengan hasil penelitian yang didapatkan pada indeks angka kuman udara di inkubator masih dalam batas normal yaitu mulai dari 8,16 cfu/m<sup>3</sup> dan yang tertinggi 179,52 cfu/m<sup>3</sup>. Terdapat 8 jenis bakteri, yaitu *Neisseria sp.*, *S. aureus*, *Streptococcus pneumonia*, *E.coli*, *Shigella sp.*, *Salmonella sp.*, *E. aerogenes.*, *P. aeruginosa.*, dan *Klebsiella pneumonia*.

Pada hasil penelitian untuk pemeriksaan angka bakteri udara diperoleh hasil yang berbeda. Hal ini dikarenakan pengambilan sampel dilakukan di 7 ruangan yang berbeda. Dan waktu pengambilan sampel yaitu waktu kunjungan sehingga jumlah pengunjung mempengaruhi jumlah bakteri yang ada dalam ruangan tersebut. Ruangan yang paling tinggi jumlah bakteri yang ada di dalam adalah ruangan palem kelas III yaitu 6498,88 pada waktu siang hari. Karena pada ruangan palem ini merupakan ruangan bangsal yang jumlah pasien yang ada di dalamnya lebih banyak dari kelas yang lainnya dan khusus untuk penyakit dalam contohnya penyakit TBC yang gejalanya itu adalah batuk. Sedangkan batuk ini merupakan salah satu penyebab dari terjadinya infeksi nosokomial.

Berdasarkan penelitian sebelumnya dilihat bahwa hasil pemeriksaan, rata-rata angka kuman udara dari 7 ruangan yang diperiksa adalah 31714.2857 CFU/m<sup>3</sup>, melebihi standar KEPMENKES RI No. 1204/MENKES/SK/X/2004 tentang Persyaratan Kesehatan Lingkungan Rumah Sakit (200-500 CFU/m<sup>3</sup>). Peneliti menyimpulkan ruang perawatan kelas III di IRNA I belum sepenuhnya memenuhi syarat dilihat dari kualitas fisik lingkungan. Penelitian ini sebanding dengan hasil yang didapatkan oleh peneliti bahwa di ruang perawatan lebih berpotensi sebagai ruangan yang memiliki banyak bakteri yang dapat menyebabkan infeksi nosokomial.

Berdasarkan hasil penelitian peneliti dan peneliti sebelumnya bahwa jumlah bakteri yang ada setiap rumah sakit berbeda-beda. Ada yang memenuhi standar kualitas udara yang sehat dan ada pula yang tidak memenuhi standar kualitas udara yang sehat. Sehingga rumah sakit harus lebih memperhatikan kondisi yang ada di sekitarnya.

Jumlah pasien yang masuk ditahun 2014 ruangan perawatan palem adalah ruangan ke 2 yang tertinggi di rumah sakit RSUD H. Padjonga Daeng Ngalle Kab. Takalar yaitu 2033 orang. Semakin banyaknya pasien yang ada dalam ruangan maka semakin banyak jumlah pembesuk yang akan datang dalam ruangan tersebut. Sehingga jumlah bakteri yang ada dalam ruangan juga akan meningkat. Ini sangat dipengaruhi oleh aktifitas yang ada di dalam ruangan tersebut maupun diluar ruangan yang akan menyebabkan berkembngbiaknya bakteri sehingga dapat

menyebabkan kualitas udara dari segi bakteriologisnya meningkat. Dapat dilihat dari hasil yang didapatkan oleh peneliti dan data dari rekam medik bahwa jumlah pengunjung yang terbanyak adalah di ruang palem.

Jumlah bakteri yang terendah yang didapatkan di ruangan adalah perawatan flamboyan kelas I pada malam hari. Karena pada ruangan flamboyan ini merupakan ruangan kelas I yang jumlah pasien yang ada di dalamnya hanya satu orang dan khusus untuk penyakit bedah contohnya luka pasca kecelakaan. Pada malam hari pasien yang ada dalam ruang tersebut sudah keluar setelah pengambilan sampel siang hari. Sehingga dalam ruangan flamboyan kelas I pada malam hari sudah tidak ada aktivitas lagi didalamnya sehingga jumlah bakteri yang ada sudah berkurang dibanding siang hari. Bakteri yang bertahan di dalam ruangan tersebut hanya bakteri sisa aktivitas dari pasien dan pengunjung sebelumnya dan aktivitas di sekitar ruangan.

Berdasarkan penelitian sebelumnya beberapa faktor sehingga jumlah bakteri di setiap ruangan berbeda ini dipengaruhi oleh beberapa hal yaitu secara mikrobiologi dengan indikator jumlah koloni bakteri dalam ruangan, proses pembersihan ruangan yang tidak dilakukan dengan baik atau sesuai dengan standar maka akan mempengaruhi jumlah koloni bakteri yang ada pada ruangan tersebut, kelembaban tinggi akan meningkatkan pertumbuhan mikroorganisme, suhu udara terlalu panas maka kualitas udara akan terpengaruh, penerangan pada ruangan sebaiknya diperhatikan karena pencahayaan juga sebagai desinfektan untuk

membunuh bakteri, kondisi pintu tidak dalam keadaan tertutup yang dapat menyebabkan kontaminasi dari luar ruangan dan kontaminasi mikroorganisme dalam ruangan juga dapat dipengaruhi oleh beberapa faktor seperti luas ventilasi, kepadatan hunian, tingkat aktifitas individu yang berada dalam ruangan, luas ruangan yang ditempati dan penyakit yang ada di dalam ruangan tersebut.

Keadaan udara sangat mempengaruhi terjadinya infeksi nosokomial misalnya kelembaban udara, suhu dan pergerakan udara. Hal ini sesuai dengan penelitian Yunita, 2015 dimana suhu dan kelembaban mempengaruhi angka kuman dalam udara. Infeksi nosokomial disebarkan melalui udara perlu dipantau terus-menerus. Oleh karena itu perlu adanya upaya pencegahan terjadinya penularan infeksi nosokomial kepada orang sehat baik petugas maupun pengunjung. Salah satu upaya pengendalian yang dapat dilakukan untuk memperkecil infeksi nosokomial adalah dengan memelihara kualitas lingkungan meliputi faktor fisik ruangan (suhu, kelembaban, pencahayaan) dan konstruksi bangunan (ventilasi, langit-langit, dinding, lantai, pintu). Semua upaya tersebut dilakukan untuk menjaga kualitas udara dalam ruangan yang berada dalam rumah sakit.

## 2. Karakteristik Bakteri Udara Dalam Ruang Perawatan Inap

Identifikasi bakteri dilakukan dengan 2 metode yaitu metode uji makroskopik, dan mikroskopik.

### a) Identifikasi Morfologi secara Makroskopik



Koloni bakteri yang diinkubasi pada suhu 37°C selama 24 jam diatas permukaan media NA (Nutrien Agar) pada cawan petri. Dalam pengamatan makroskopik pada medium NA dalam cawan petri meliputi ukuran koloni, bentuk koloni, warna koloni, permukaan koloni, elevasi dan tepi koloni.

Berdasarkan penelitian karakterisasi menurut bentuk berdasarkan jumlahnya adalah *Circular*. Karakterisasi menurut ukuran berdasarkan jumlahnya yang paling banyak adalah *Small*. Karakterisasi menurut warna berdasarkan jumlahnya yang paling banyak adalah kuning. Karakterisasi menurut permukaan berdasarkan jumlahnya yang paling banyak adalah Halus mengkilat. Karakterisasi menurut elevasi berdasarkan jumlahnya yang paling banyak adalah *Flat*. Karakterisasi menurut tepi berdasarkan jumlahnya yang paling banyak adalah *Entire*.

Dari data yang diperoleh pada pengamatan makroskopis dapat disimpulkan bahwa bakteri yang terdapat pada ruang perawatan inap yang dijadikan lokasi penelitian beragam spesiesnya. Karena pemilihan lokasi penelitian berbeda-beda sehingga hasil yang didapatkan juga beragam.

#### b) Identifikasi Morfologi secara Mikroskopik

Pengecetan Gram merupakan pengecetan diferensial yang digunakan secara luas dalam bakteriologi. Pengecetan Gram dibagi menjadi dua kelompok yaitu Gram- dan Gram+. Larutan yang digunakan dalam pengecetan Gram adalah larutan kristal violet, lugos, iodin, alkohol, dan safranin.

Larutan kristal violet berperan sebagai cat utama yang mewarnai sel bakteri menjadi ungu. Larutan *Lugo's iodine* berfungsi sebagai mordant yang meningkatkan interaksi antar sel bakteri dan cat utama. Larutan Alkohol Aseton berfungsi sebagai *decoloriser* yang akan mencuci kristal violet. Gram positif akan tetap mempertahankan kompleks kristal violet iodine, sedangkan Gram negatif akan menjadi tidak berwarna. Larutan Safranin berperan sebagai *countersain* yang akan memberikan warna merah pada sel bakteri (Harley dan Prescott 2002).

Dalam identifikasi morfologi secara mikroskopik dilakukan dengan menggunakan mikroskop. Pengamatan ini dilakukan untuk melihat bentuk dan warna sel di bawah mikroskop dengan perbesaran 10 x/1,25. Perbedaan warna antara bakteri Gram positif dan bakteri Gram negatif disebabkan oleh adanya perbedaan struktur pada dinding selnya (Sylvia, 2008).

Dalam penelitian ini untuk pewarnaan Gram diambil dari beberapa karakteristik yang berbeda pada ruang perawatan inap yang dijadikan lokasi penelitian. Sehingga isolat yang didapatkan pada waktu pengambilan sampel siang pukul 12.00 WITA dan malam 19.00 WITA diperoleh 161 koloni. Berdasarkan hasil penelitian didapatkan hasil bahwa Gram positif lebih banyak.

Dari data yang didapatkan pada tahun 2014 menunjukkan bahwa jumlah penyakit terbanyak di ruang perawatan inap yang dijadikan lokasi penelitian adalah penyakit Dyspnea. Hal ini menunjukkan bahwa penyakit yang tertinggi merupakan penyakit dalam dan merupakan contoh dari penyakit yang disebabkan

oleh bakteri Gram Positif yang terbanyak di ruang perawatan yang dijadikan lokasi penelitian.

Hasil penelitian ini menunjukkan bahwa setiap ruang memiliki perbedaan jumlah angka kuman yang berbeda-beda sesuai dengan tingkat aktivitas yang ada di dalamnya maupun yang ada di luar. Peneliti meninjau bahwa perlu dilakukan penelitian lebih lanjut untuk semua ruangan yang ada di rumah sakit sampai diidentifikasi jenis agar dapat diketahui bakteri apa yang berkembang biak di rumah sakit tersebut dan membedakan ruangan yang tidak berAC dan yang berAC. Ini dikarenakan hasil yang didapatkan melewati jumlah angka kuman yang sudah ditentukan oleh kepmenkes No.1405/MENKES/SKXI/2004, angka kuman 200-500 CFU/m<sup>3</sup>. Sehingga kualitas udara harus lebih diperhatikan agar infeksi nosokomial tidak berkembang di rumah sakit.

Ayat yang relevan dengan pembahasan :

وَمَا أَصَابَكُمْ مِّنْ مُّصِيبَةٍ فِيمَا كَسَبَتْ أَيْدِيكُمْ وَيَعْفُوا عَنْ كَثِيرٍ ﴿٣٠﴾

Artinya:

‘ Dan apa musibah yang menimpa kamu maka adalah yang disebabkan oleh perbuatan tanganmu sendiri dan Allah memaafkan sebagian besar (dari kesalahan-kesalahan) (Asy-Suura: 30).

Ayat di atas secara tegas menyatakan bahwa segala musibah termasuk penyakit yang menimpa kamu kapan dan dimana pun terjadi maka itu adalah disebabkan oleh perbuatan kamu sendiri yakni dosa dan kemaksiatan yang kamu lakukan, paling tidak kecerobohan dan ketidak hati-hatian kamu. Hal ini dapat dilihat

bahwa kualitas udara di rumah sakit tergantung manusia yang ada di dalamnya. Penyakit yang disebabkan oleh infeksi nosokomial ini dikarenakan manusia yang ada di dalamnya tidak memenuhi syarat yang sudah ditentukan oleh rumah sakit sehingga penyakit akan menimpah orang yang sakit maupun orang yang tidak sakit. Namun, demikian, patut dicatat bahwa musibah yang menimpa kamu itu hanyalah akibat dari sebagian dari kesalahan kamu, karena Allah swt. tetap melimpahkan rahmatnya kepada kamu dengan memaafkan banyak dari kesalahan-kesalahan kamu (Hala, dkk, 2006)

Ayat di atas juga menggaris bawahi adanya petaka atau penyakit tertentu atau hal-hal negatif yang dijatuhkan Allah swt. menimpa manusia dalam kehidupan dunia ini sebagai sanksi atas pelanggaran mereka. Namun demikian ini tidak selalu. Bisa saja ada pelanggaran yang ditangguhkan sanksinya di akhirat sebagaimana ada juga yang dicukupkan di dunia ini.

Namun demikian, dapat dikemukakan pula bahwa dalam Al-Quran, tidak sedikit ayat yang berbicara tentang kenikmatan hidup. Nikmat-nikmat tersebut ditundukan untuk manusia agar dapat dimanfaatkan dengan praktis oleh manusia, dalam memenuhi kebutuhan fisik dan mental. Seperti halnya pada bakteri yang dapat kita manfaatkan dalam produk makanan, contohnya *Bacillus* (Hala, dkk, 2006).

## **BAB V**

### **PENUTUP**

#### **A. Kesimpulan**

1. Berdasarkan hasil penelitian dari 7 ruangan yang diteliti yaitu PIII (Flamboyan) kelas I B, II B dan III A, PIV (Asoka) kelas I A, II A dan III A, dan PV (Palem) kelas III Edi RSUD H. Padjonga Daeng Ngalle Kab. Takalar ruangan tersebut tidak memenuhi syarat kualitas udara yang sehat berdasarkan jumlah koloni yang diperoleh.
2. Berdasarkan Hasil penelitian menunjukkan bahwa dari 7 ruangan yang diteliti di RSUD H. Padjonga Dg. Ngalle Kab. Takalar terdapat beberapa morfologi koloni yang berbeda berdasarkan pengamatan makroskopis dan pada pengamatan mikroskopis didapatkan Gram Positif yang paling banyak ditemukan.

#### **B. Saran**

1. Kepada pihak rumah sakit, tetap menjaga sanitasi ruang seperti kebersihan dinding, langit-langit, kipas angin, ruang rawat inap mendapatkan pencahayaan yang baik dan selalu menjaga sirkulasi udara di ruang rawat inap.
2. Kepada pihak rumah sakit harus membatasi jumlah pengunjung yang masuk ke dalam ruang rawat inap dalam waktu yang bersamaan.
3. Kepada peneliti selanjutnya melakukan penelitian dengan mengidentifikasi jenis mikroba yang ada di udara serta melihat perbedaan angka kuman udara berdasarkan ruang grawat inap yang ber-AC dan non AC.

## DAFTAR PUSTAKA

- Al-Qur'an dan Terjemahnya Spesial For Woman*. Bandung: PT Sygma Examedia Arkanleema, 2009.
- Ahmad d Syaui Al- Fanjar. *Nilai Kesehatan Dalam Syari'at Islam*. Jakarta: Bumi Aksara 1996.
- Budiarti, Y.L., Noormuthmainah dan Rahmiati. *Jenis Bakteri dan Jamur Kontaminan Udara di Ruang Perawatan Sub Bagian Penyakit*. Dalam Rumah Sakit Umum Daerah Banjarbaru. *Jurnal Kedokteran*. 15(1): 41-48, 2007.
- Brooks, G. *Mikrobiologi Kedokteran*. Dalam: *Jawetz, Melnick, & Adleberg's Medical Microbiology*, Edisi 23. Jakarta: EGC, 2008.
- Chandra Y. *Polusi Udara dan Kesehatan*. Jakarta: Arcan, 1992.
- Corie Indira Prasasti, dkk. Pengaruh Kualitas Udara Dalam Ruang Ber-AC Terhadap Gangguan Kesehatan, dalam *Jurnal Kesehatan Lingkungan*. Surabaya: FKM UNAIR. Vol.1, No.2. 2005: 160-169.
- Dacarro, C., Picco, A. M., Grisoli, P. & Rodolfi, M. Determination of aerial microbiological contamination in scholastic sports environments. *J Appl Microbiol*, 95(5): 2003, 904-12.
- Darmadi. *Infeksi Nosokomial*, Jakarta: Salemba Medika, 2008.
- Departemen Kesehatan RI. Keputusan menteri kesehatan republik Indonesia nomor 1335/MENKES/SK/X/2002 tentang standar operasional pengambilan dan pengukuran sampel kualitas udara rumah sakit. Jakarta: Departemen Kesehatan RI; 2002.
- , Keputusan menteri kesehatan republik Indonesia nomor 1204/MENKES/SK/X/2004 tentang persyaratan kesehatan lingkungan rumah sakit. Jakarta: Departemen Kesehatan RI; 2004.
- Dwidjoseputro. *Dasar-dasar Mikrobiologi*. Jakarta: Djambatan, 1994.

- Dwiprahasto, I., *Evidence Based Medicine Sebagai Dasar Penggunaan Antibiotik Yang Rasional*, Seminar Nasional “Progres in Antibiotic Reseach, Regulating, and Clinical Application Perspective”, Yogyakarta, 2005.
- Elsberry, RB. Indoor air pollution can sicken office workers. *Electrical Apparatus*. August. Pg 34, 2007.
- Environmental Protection Agency (EPA). *Indoor Air Facts No. 4 (revised) Sick Building Syndrome (SBS)*. Environmental Protection Agency, United States. (online) <http://www.epa.gov/iaq/pubs/sbs.html>. 2008.
- Entjang, I. *Mikrobiologi dan Parasitologi*. Bandung: PT Citra Aditya Bakti, 2003,
- Erin Imaniar, dkk. Kualitas Mikrobiologi Udara di Inkubator Unit Perinatologi Rumah Sakit Umum Daerah Dr. Abdul Moeloek Bandar Lampung. *Jurnal Kualitas Udara*, 2015.
- Gandjar, I., R.A. Samson., Karin van Der Tweel Vermulen., A. Oetari., I. Santoso. *Pengenalan Kapang Tropik Umum*. Jakarta: Yayasan obor Indonesia, 1999.
- Godish, Thad. *Indoor Air Pollution Control*, Lewis Publishers, USA 1989
- Hafsan, eka. *Penuntun Praktikum Mikrobiologi*. Makassar: UIN Alauddin Makassar, 2014.
- Harly, J. P dan L.M. Prescottt. *Laboratoty exercises in microbiology*. 5<sup>th</sup> ed. The mcGrAw-hill Componies, New York: 2002. xiv : 466 Hlm
- Hart, T, and Shears, P. *Colour Atlas of Medical Microbiology*, second edition, Mosby Company, London, 2004.
- Hasyim, H. Manajemen Hiperkes dan Keselamatan Kerja di Rumah Sakit Tinjauan Kegiatan Keselamatan dan Kesehatan Kerja di Institusi Sarana Kesehatan. *Jurnal Manajemen Pelayanan Kesehatan*, 8, 2005.
- Ibnu Katsir. *Tafsir Ibnu Katsir*. Bandung: PT Sinar Baru Algresindo, 2002.
- Indrayudha, P., Yuliani, R., dan Maryati, *Petunjuk Praktikum Mikrobiologi* PDF created, 2006.
- Irianto, koes. *Menguak Dunia Mikrobiologi*. Jilid 1. Yrama Widya: Bandung, 2002

- Janas S, Punjabi NH. *Pencemaran kuman di lingkungan Rumah Sakit Khusus Penyakit Menular*. Jakarta: Buletin Penelitian Kesehatan. 1992;
- , Punjabi NH. *Infeksi nosokomial di Rumah Sakit Khusus Penyakit Menular Jakarta*. Buletin Penelitian Kesehatan. 1992; 22 (2).
- Kepmenkes No 1204/MENKES/SK/X/, tentang Persyaratan Kesehatan Lingkungan Rumah Sakit, 2004.
- , No 1204/MENKES/SK/X , Pedoman Teknis Prasarana Sistem Tata Udara Pada Bangunan Rs. Undang-Undang No. 44 tahun 2009. Jakarta: 2012.
- Pelczar. Michael J. Jr, *Dasar-Dasar Mikrobiologi* diterjemahkan oleh Teja imas et. Al.Universitas Indonesia: Jakarta, 1986,.
- Peavy, Howard S, Donald R, Rowe, Tchobanoglous G. *Environmental Engineering*, McGraw-Hill Inc New York, 1985.
- Pujiastuti, L. dkk. *Kualitas Udara Dalam Ruang*. Direktorat Jendral Pendidikan Tinggi,Departemen Pendidikan dan Kebudayaan, 1998.
- Rekam, Medik. *Gambaran Umum RSUD H. Padjonga Daeng Ngalle Kab. Takalar*. Takalar: Buku Propil, 2014.
- Santoso. *Pengenalan Kapang Tropik Umum*. Jakarta: Yayasan Obor Indonesia, 1999.
- Sanropie. Djasio. *Komponen Sanitasi Rumah Sakit Insitusi Pendidikan Tenaga Sanitasi*. Jakarta: Departemen Kesehatan RI, 1989.
- Shihab, M. Quraish. *Tafsir Al-Mishbah : Pesan-Pesan dan Keserasian Al-Qur'an*. Jakarta: Lentera Hati, 2002.
- , *Tafsir Al-Mishbah : Pesan-Pesan dan Keserasian Al-Qur'an*. Jakarta: Lentera Hati, 2007.
- Spicer, W.J. *Clinical Bacteriology, Mycology, and Parasitology anIllustrated Colour Text*, Churchill Livingstone:London, 2000.
- Suripatty, N. & Mintu, T. *Kajian Kualitas Udara Beberapa Rumah Sakit di Provinsi Maluku*, 2008 2(3).



Soedjojo, P. *Dampak Pada Kualitas Udara*. Kantor Menteri Negara Kependudukan dan Lingkungan Hidup. Yogyakarta: UGM, PPLH 1993.

Soemirat, Juli. *Kesehatan Lingkungan*. Yogyakarta: Gadjah Mada University Press, 2000.

Wesetian.. *Mikroorganisme di Udara* [monograph on the Internet], [diakses pada 20 November 2015]. Available from: <http://blog.unila.ac.id/wesetian>  
Environmental Protection Agency. *Indoor Air Facts No. 4 (revised) Sick Building Syndrome (SBS)*. Environmental Protection Agency, United States. (online), 2008.

Widodo. Good Governance; *Telah dari Dimensi Akuntabilitas dan Kontrol Birokrasi* Surabaya: Pada Era Desentralisasi dan Otonomi Daerah, Insancendekia, , 2001.

WHO. *Prevention of Hospital Acquired Infection, A Practical Guide*, 2nd Edition. Diunduh pada <http://www.who.int/research/en/emc>, 2004.

WHO. Prevention of Hospital Acquired Infections. *In*: 2nd (ed.). Geneva: World Health Organization, 2002.

Yunita. *Pemeriksaan Angka Kuman Udara Pada Ruang Perinatologi Dirumah Sakit Islam Pku Muhammadiyah*. Program Studi D-Iii Analisis Kesehatan Fakultas Ilmu Kesehatan: Universitas Muhammadiyah Palangkaraya, 2015.

Yusmina, hala, dkk. *Biologi Umum I*. CV. Makassar: Berkah Utami, 2006.

Lampiran:

1. Identifikasi dan karakteristik bakteri udara pada RSUD H. Pajonga Daeng Ngalle Kab. Takalar di waktu siang hari.

a. Pengamatan makroskopis Ruangan Asoka kelas I

No	isolat	Ukuran	Warna	Bentuk	Permukaan	Margin	Elevasi
1.	Na	Small	Putih	Irregular	Kasar	Undulate	Convex
2.	Na	small	Putih	Circular	Halus	Entire	Flat
3.	Na	Titik	Putih	Cirkular	Halus	Entire	Falt
4.	Na	Large	Putih	Rhizoid	Kasar	Rhizoid	Flat
5.	Na	Moderate	Putih	Irregular	Kasar	Lobate	Raised
6.	Na	Small	Kuning	Circular	Halus	Entire	Flat
7.	Na	Small	Pink	Circular	Halus	Entire	Flat
8.	Na	Moderate	Putih	Irregular	Halus	Undulate	Flat
9.	Na	Small	Putih	Circular	Kasar	Undulate	Convex
10.	Na	Small	Pink	Circular	Raised	Undulate	Umbonate
11.	Na	Moderate	Putih	Circular	Halus	Entire	Flat
12.	Na	Small	Putih	Rhizoid	Halus	Rhizoid	Flat
13.	Na	Moderate	Putih	Irregular	Halus	Lobate	Raised
14.	Na	Small	Kuning	Irregular	Kasar	Undulate	Raised
15.	Na	Small	Orange	Irregular	Halus	Lobate	Flat
16.	Na	Titik	Kuning	Cirkular	Halus	Entire	Falt
17.	Na	Small	Putih	Irregular	Halus	Undulate	Umbonate
18.	Na	Small	Putih	Irregular	Kasar	lobatee	Convex
19.	Na	Large	Putih	Irregular	Halus	Undulate	Convex
20.	Na	Small	Putih	Irregular	Kasar	Undulate	Flat
21.	Na	Small	Kuning	Irregular	Kasar	Undulate	Flat

b. Pengamatan makroskopis Ruangan Asoka kelas II

No.	isolat	Ukuran	Warna	Bentuk	Permukaan	Margin	Elevasi
1.	Na	Moderate	Putih	Rhizoid	Halus	Rhizoid	Flat
2.	Na	Large	Putih	Rhizoid	Kasar	Lobate	Raised
3.	Na	Small	Kuning	Circular	Halus	Entire	Flat
4.	Na	Small	Putih	Circular	Halus	Lobate	Flat
5.	Na	Small	Kuning	Rhizoid	Kasar	Entire	Flat
6.	Na	Moderate	Putih	Irregular	Halus	Undulate	Flat
7.	Na	Small	Pink	Circular	Halus	Entire	Flat
8.	Na	Moderate	Putih	Irregular	Halus	Lobate	Raised
9.	Na	Small	Putih	Irregular	Halus	Lobate	Raised
10.	Na	Large	Bening	Rhizoid	Halus	Rhizoid	Raised
11.	Na	Moderate	Putih	Filamentum	Halus	Filamentum	Raised
12.	Na	Large	Putih	Irregular	Halus	Undulate	Convex
13.	Na	Small	Putih	Circular	Halus	Entire	Convex
14.	Na	Moderate	Kuning	Circular	Kasar	Undulate	Convex
15.	Na	Large	Putih	Rhizoid	Halus	Rhizoid	Convex

16.	Na	Large	Bening	Rhizoid	Kasar	Rhizoid	Convex
17.	Na	Titik	Pink	Circular	Halus	Entire	Convex

c. Pengamatan makroskopis Ruangan Asoka kelas III

No.	Isolat	Ukuran	Warna	Bentuk	Permukaan	Margin	Elevasi
1.	Na	Moderate	Kuning	Irreguler	Halus	Curled	Flat
2.	Na	Small	Kuning	Circular	Halus	Entire	Flat
3.	Na	Moderate	Kuning	Cirkular	Halus	Entire	Falt
4.	Na	Small	Kuning	Rhizoid	Kasar	Rhizoid	Flat
5.	Na	Large	Kuning	Filamentus	Halus	Filamentus	Flat
6.	Na	Small	Kuning	Circular	Halus	Entire	Flat
7.	Na	Small	Kuning	Irreguler	Halus	Entire	Flat
8.	Na	Small	Kuning	Circular	Halus	Entire	Flat
9.	Na	Small	Kuning	Irreguler	Halus	Entire	Flat
10.	Na	Large	Putih	Irreguler	Halus	Undulate	Flat
11.	Na	Small	Kuning	Irreguler	Halus	Lobate	Flat
12.	Na	Small	Kuning	Irreguler	Halus	Undulate	Flat
13.	Na	Small	Kuning	Spindel	Kasar	Entire	Flat
14.	Na	Small	Kuning	Spindel	Kasar	Entire	Flat
15.	Na	Moderate	Kuning	Irreguler	Halus	Undulate	Flat
16.	Na	Small	Kuning	Circular	Halus	Entire	Flat
17.	Na	Large	Kuning	Irreguler	Kasar	Lobatee	Flat
18.	Na	Large	Kuning	Rhizoid	Kasar	Rhizoid	Flat
19.	Na	Small	Kuning	Circular	Halus	Entire	Flat
20.	Na	Moderate	Kuning	Circular	Halus	Entire	Flat
21.	Na	Small	Pink	Circular	Halus	Entire	Flat
22.	Na	Moderate	Kuning	Irreguler	Halus	Curled	Flat
23.	Na	Titik	Putih	Irreguler	Halus	Entire	Flat
24.	Na	Large	Putih	Circular	Kasar	Entire	Flat
25.	Na	Titik	Pink	Circular	Halus	Undulate	Flat
26.	Na	Small	Kuning	Rhizoid	Halus	Rhizoid	Flat

d. Pengamatan makroskopis Ruangan Flamboyam kelas I

No.	Isolat	Ukuran	Warna	Bentuk	Permukaan	Margin	Elevasi
1.	Na	Large	Putih	Circular	Halus	Entire	Flat

2.	Na	Moderate	Putih	Rhizoid	Kasar	Rhizoid	Flat
3.	Na	Large	Kuning	Rhizoid	Kasar	Rhizoid	Falt
4.	Na	Small	Kuning	Irreguler	Kasar	Undulate	Flat
5.	Na	Large	Kuning	Rhizoid	Halus	Rhizoid	Flat
6.	Na	Large	Kuning	Irreguler	Halus	Entire	Flat
7.	Na	Large	Kuning	Rhizoid	Halus	Lobate	Flat
8.	Na	Moderate	Kuning	Rhizoid	Halus	Undulate	Flat
9.	Na	Moderate	Kuning	Circular	Berkerut	Entire	Flat
10.	Na	Moderate	Putih	Circular	Halus	Entire	Flat
11.	Na	Small	Kuning	Irreguler	Halus	Curled	Flat
12.	Na	Titik	Kuning	Circular	Halus	Entire	Flat
13.	Na	Titik	Putih	Circular	Halus	Entire	Flat
14.	Na	Small	Kuning	Circular	Halus	Curled	Flat
15.	Na	Large	Putih	Circular	Halus	Entire	Flat
16.	Na	Moderate	Kuning	Irreguler	Halus	Undulate	Flat
17.	Na	Moderate	Kuning	Rhizoid	Halus	Lobatee	Flat
18.	Na	Moderate	Putih	Rhizoid	Halus	Rhizoid	Flat
19.	Na	Moderate	Kuning	Irreguler	Halus	Entire	Flat
20.	Na	Large	Putih	Filamentum	Halus	Filamentum	Raised
21.	Na	Large	Kuning	Irreguler	Halus	Undulate	Flat
22.	Na	Large	Kuning	Irreguler	Halus	Rhizoid	Flat
23.	Na	Small	Pink	Circular	Halus	Entire	Flat
24.	Na	Moderate	Kuning	Circular	Halus	Entire	Flat
25.	Na	Titik	Putih	Irreguler	Halus	Undulate	Flat
26.	Na	Large	Putih	Rhizoid	Halus	Rhizoid	Flat
27.	Na	Moderate	Kuning	Spindel	Berkerut	Undulate	Flat
28.	Na	Small	Kuning	Circular	Halus	Entire	Flat
29.	Na	Small	Kuning	Circular	Berkerut	Entire	Flat

e. Pengamatan makroskopis Ruangan Flamboyam kelas II

No.	Isolat	Ukuran	Warna	Bentuk	Permukaan	Margin	Elevasi
1.	Na	Titik	Kuning	Circular	Halus	Entire	Flat
2.	Na	Small	Kuning	Circular	Halus	Entire	Flat
3.	Na	Moderate	Kuning	Irreguler	Kasar	Curled	Falt
4.	Na	Large	Kuning	Irreguler	Halus	Undulate	Flat
5.	Na	Titik	Bening	Circular	Halus	Undulate	Flat
6.	Na	Moderate	Kuning	Circular	Halus	Entire	Falt
7.	Na	Moderate	Putih	Rhizoid	Halus	Rhizoid	Flat
8.	Na	Small	Pink	Circular	Halus	Entire	Flat
9.	Na	Small	Kuning	Circular	Halus	Entire	Flat

10.	Na	Small	Putih	Rhizoid	Halus	Lobatee	Flat
11.	Na	Small	Kuning	Circular	Halus	Entire	Flat
12.	Na	Small	Bening	Rhizoid	Halus	Entire	Flat
13.	Na	Large	Putih	Irreguler	Halus	Undulate	Flat
14.	Na	Moderate	Putih	Irreguler	Halus	Undulate	Flat
15.	Na	Moderate	Putih	Circular	Halus	Undulate	Flat
16.	Na	Moderate	Kuning	Irreguler	Halus	Undulate	Flat
17.	Na	Moderate	Pink	Irreguler	Halus	Undulate	Flat
18.	Na	Moderate	Bening	Rhizoid	Halus	Rhizoid	Flat

f. Pengamatan makroskopis Ruangan Flamboyam kelas III

No.	Isolat	Ukuran	Warna	Bentuk	Permukaan	Margin	Elevasi
1.	Na	Large	Kuning	Irreguler	Halus	Undulate	Flat
2.	Na	Moderate	Kuning	Irreguler	Halus	Undulate	Falt
3.	Na	Moderate	Kuning	Circular	Halus	Entire	Falt
4.	Na	Small	Kuning	Irreguler	Halus	Undulate	Flat
5.	Na	Small	Kuning	Irreguler	Halus	Lobatee	Flat
6.	Na	Titik	Kuning	Circular	Halus	Entire	Falt
7.	Na	Small	Kuning	Circular	Halus	Entire	Flat
8.	Na	Moderate	Kuning	Rhizoid	Halus	Lobatee	Flat
9.	Na	Moderate	Kuning	Irreguler	Halus	Lobatee	Falt
10.	Na	Moderate	Kuning	Irreguler	Halus	Filamentus	Falt
11.	Na	Small	Pink	Circular	Halus	Entire	Flat
12.	Na	Small	Kuning	Irreguler	Halus	Entire	Flat

g. Pengamatan makroskopis Ruangan Palem kelas III

No.	Isolat	Ukuran	Warna	Bentuk	Permukaan	Margin	Elevasi
1.	Na	Moderate	Putih	Circular	Halus	Entire	Flat
2.	Na	Small	Kuning	Circular	Halus	Entire	Flat
3.	Na	Pinpoin	Putih	Circular	Halus	Entire	Flat
4.	Na	Moderate	Putih	Circular	Halus	Curled	Flat
5.	Na	Large	Putih	Irreguler	Halus	Undulate	Flat
6.	Na	Moderate	Putih	Filamentous	Berkerut	Filamentous	Flat
7.	Na	Small	Putih	Filamentous	Berkerut	Rhizoid	Flat
8.	Na	Small	Putih	Irreguler	Halus	Undulate	Flat
9.	Na	Large	Putih	Irreguler	Halus	Entire	Flat
10.	Na	Small	Putih	Circular	Halus	Entire	Flat
11.	Na	Small	Kuning	Irreguler	Halus	Curled	Flat
12.	Na	Titik	Kuning	Circular	Halus	Entire	Flat
13.	Na	Small	Kuning	Circular	Berkerut	Curled	Convex
14.	Na	Small	Pink	Irreguler	Halus	Undulate	Flat

15.	Na	Moderate	Putih	Rhizoid	Halus	Filamentum	Flat
16.	Na	Small	Hitam	Circular	Berkerut	Curled	Flat
17.	Na	Large	Putih	Circular	Halus	Entire	Flat
18.	Na	Pinpoint	Pink	Circular	Halus	Entire	Flat
19.	Na	Pinpoint	Hitam	Circular	Halus	Entire	Flat
20.	Na	Pinpoint	Putih	Circular	Halus	Entire	Flat
21.	Na	Small	Bening	Circular	Halus	Entire	Flat
22.	Na	Pinpoint	Kuning	Circular	Halus	Entire	Flat
23.	Na	Small	Orange	Circular	Halus	Entire	Flat
24.	Na	Large	Putih	Rhizoid	Halus	Filamentum	Flat
25.	Na	Moderate	Putih	Filamentum	Halus	Rhizoid	Flat

2. Identifikasi dan karakteristik bakteri udara pada RSUD H. Pajonga Daeng Ngalle

Kab. Takalar di waktu malam hari.

a. Pengamatan makroskopis Ruangan Asoka kelas I

No.	Isolat	Ukuran	Warna	Bentuk	Permukaan	Margin	Elevasi
1.	Na	Small	Pink	Circular	Halus	Entire	Convex
2.	Na	Small	Kuning	Circular	Halus	Entire	Convex
3.	Na	Small	Kuning	Irreguler	Halus	Undulate	Flat
4.	Na	Large	Putih	Irreguler	Halus	Lobate	Flat
5.	Na	Pinpoint	Putih	Circular	Halus	Entire	Convex
6.	Na	Small	Putih	Circular	Berkerut	Entire	Convex
7.	Na	Pinpoint	Kuning	Circular	Halus	Entire	Convex
8.	Na	Moderate	Putih	Circular	Kasar	Entire	Flat
9.	Na	Small	Putih	Irreguler	Halus	Lobate	Flat
10.	Na	Moderate	Putih	Circular	Halus	Entire	Flat
11.	Na	Small	Putih	Irreguler	Kasar	Curled	Convex
12.	Na	Moderate	Putih	Rhizoid	Halus	Rhizoid	Flat
13.	Na	Moderate	Putih	Irreguler	Halus	Undulate	Flat
14.	Na	Large	Putih	Filamentum	Halus	Filamentum	Flat
15.	Na	Large	Putih	Irreguler	Halus	Undulate	Flat
16.	Na	Small	Putih	Circular	Halus	Curled	Convex
17.	Na	Large	Putih	Irreguler	Berkerut	Undulate	Flat
18.	Na	Small	Kuning	Irreguler	Halus	Lobate	Flat
19.	Na	Moderate	Putih	Rhizoid	Kasar	Lobate	Flat
20.	Na	Moderate	Kuning	Irreguler	Berkerut	Undulate	Flat
21.	Na	Small	Kuning	Irreguler	Berkerut	Curled	Raised
22.	Na	Large	Putih	Circular	Halus	Entire	Flat
23.	Na	Small	Orange	Circular	Halus	Entire	Convex
24.	Na	Moderate	Putih	Rhizoid	Halus	Lobate	Flat

b. Pengamatan makroskopis Ruangan Asoka kelas II

No.	Isolat	Ukuran	Warna	Bentuk	Permukaan	Margin	Elevasi
1.	Na	Moderate	Putih	Filamentum	Halus	Curled	Flat
2.	Na	Pinpoin	Bening	Circular	Halus	Entire	Flat
3.	Na	Pinpoin	Putih	Circular	Halus	Entire	Flat
4.	Na	Small	Putih	Circular	Halus	Entire	Flat
5.	Na	Small	Kuning	Circular	Halus	Entire	Flat
6.	Na	Large	Putih	Irreguler	Halus	Undulate	Raised
7.	Na	Large	Putih	Rhizoid	Halus	Rhizoid	Raised
8.	Na	Moderate	Putih	Rhizoid	Halus	Rhizoid	Raised
9.	Na	Pinpoin	Kuning	Circular	Halus	Entire	Flat
10.	Na	Moderate	Putih	Irreguler	Halus	Undulate	Raised
11.	Na	Large	Putih	Irreguler	Halus	Undulate	Flat
12.	Na	Small	Putih	Irreguler	Kasar	Undulate	Flat
13.	Na	Large	Putih	Irreguler	Halus	Undulate	Flat
14.	Na	Moderate	Putih	Rhizoid	Berkerut	Lobate	Raised
15.	Na	Small	Pink	Circular	Halus	Entire	Flat
16.	Na	Moderate	Putih	Rhizoid	Berkerut	Rhizoid	Convex
17.	Na	Moderate	Putih	Irreguler	Kasar	Undulate	Raised
18.	Na	Moderate	Putih	Circular	Kasar	Curled	Flat
19.	Na	Small	Putih	Irreguler	Kasar	Undulate	Flat
20.	Na	Moderate	Putih	Irreguler	Halus	Lobate	Flat
21.	Na	Large	Putih	Irreguler	Halus	Undulate	Raised
22.	Na	Large	Putih	Rhizoid	Halus	Rhizoid	Convex
23.	Na	Moderate	Orange	Irreguler	Kasar	Undulate	Flat
24.	Na	Small	Kuning	Circular	Kasar	Entire	Flat

c. Pengamatan makroskopis Ruangan Asoka kelas III

No.	Isolat	Ukuran	Warna	Bentuk	Permukaan	Margin	Elevasi
1.	Na	Large	Putih	Rhizoid	Halus	Rhizoid	Flat
2.	Na	Small	Putih	Irreguler	Halus	Lobate	Umbonate
3.	Na	Small	Bening	Irreguler	Halus	Undulate	Raised
4.	Na	Small	Bening	Circular	Kasar	Undulate	Raised
5.	Na	Small	Putih	Circular	Halus	Entire	Flat
6.	Na	Large	Putih	Rhizoid	Halus	Rhizoid	Flat
7.	Na	Pinpoin	Pink	Circular	Halus	Entire	Flat
8.	Na	Small	Kuning	Irreguler	Halus	Undulate	Flat
9.	Na	Large	Putih	Filamentous	Berkerut	Filamentous	Embonate
10.	Na	Small	Kuning	Circular	Halus	Entire	Flat
11.	Na	Small	Putih	Circular	Halus	Entire	Flat
12.	Na	Small	Putih	Irreguler	Halus	Entire	Flat

13.	Na	Small	Kuning	Irregular	Kasar	Lobate	Raised
14.	Na	Pinpoint	Bening	Circular	Halus	Entire	Flat
15.	Na	Moderate	Putih	Irregular	Halus	Lobate	Flat
16.	Na	Large	Putih	Irregular	Halus	Lobate	Raised
17.	Na	Moderate	Putih	Circular	Halus	Entire	Flat
18.	Na	Small	Putih	Irregular	Halus	Undulate	Flat
19.	Na	Small	Bening	Irregular	Kasar	Curved	Flat
20.	Na	Small	Putih	Rhizoid	Halus	Rhizoid	Raised
21.	Na	Pinpoint	Kuning	Circular	Halus	Entire	Flat
22.	Na	Moderate	Putih	Rhizoid	Halus	Rhizoid	Flat

d. Pengamatan makroskopis Ruangan Flamboyam kelas I

No.	Isolat	Ukuran	Warna	Bentuk	Permukaan	Margin	Elevasi
1.	Na	Moderate	Putih	Circular	Kasar	Curled	Convex
2.	Na	Small	Kuning	Irregular	Kasar	Undulate	Convex
3.	Na	Moderate	Putih	Irregular	Halus	Lobate	Flat
4.	Na	Moderate	Putih	Circular	Kasar	Entire	Convex
5.	Na	Moderate	Putih	Irregular	Kasar	Lobate	Raised
6.	Na	Large	Putih	Rhizoid	Halus	Rhizoid	Flat
7.	Na	Pinpoint	Putih	Circular	Halus	Entire	Convex
8.	Na	Pinpoint	Pink	Circular	Halus	Entire	Convex
9.	Na	Small	Putih	Irregular	Halus	Undulate	Flat
10.	Na	Large	Putih	Irregular	Halus	Lobate	Flat
11.	Na	Small	Putih	Irregular	Kasar	Curled	Flat
12.	Na	Small	Kuning	Irregular	Kasar	Curled	Flat
13.	Na	Pinpoint	Kuning	Circular	Halus	Entire	Convex
14.	Na	Small	Kuning	Irregular	Kasar	Curled	Raised
15.	Na	Moderate	Kuning	Irregular	Halus	Curled	Raised
16.	Na	Moderate	Putih	Circular	Kering, bubuk	Curled	Convex
17.	Na	Large	Putih	Irregular	Halus	Lobate	Raised
18.	Na	Moderate	Kuning	Rhizoid	Halus	Undulate	Flat
19.	Na	Moderate	Kuning	Circular	Halus	Entire	Convex
20.	Na	Small	Kuning	Circular	Halus	Entire	Convex
21.	Na	Moderate	Orange	Rhizoid	Kering, bubuk	Curled	Flat
22.	Na	Small	Pink	Rhizoid	Kering, bubuk	Curled	Flat
23.	Na	Moderate	Kuning	Irregular	Halus	Undulate	Raised
24.	Na	Moderate	Putih	Rhizoid	Halus	Curled	Raised
25.	Na	Moderate	Putih	Irregular	Halus	Curled	Raised



26.	Na	Large	Putih	Filamentous	Berkerut	Curled	Flat
27.	Na	Small	Putih	Irregular	Halus	Undulate	Raised
28.	Na	Moderate	Putih	Rhizoid	Halus	Lobate	Convex
29.	Na	Large	Putih	Filamentous	Halus	Filamentous	Flat
30.	Na	Small	Putih	Circular	Berkerut	Entire	Convex
31.	Na	Small	Kuning	Circular	Berkerut	Curled	Raised
32.	Na	Small	Pink	Circular	Halus	Entire	Flat
33.	Na	Large	Putih	Rhizoid	Kering, bubuk	Rhizoid	Flat
34.	Na	Moderate	Putih	Rhizoid	Halus	Lobate	Flat

e. Pengamatan makroskopis Ruangam Flamboyam kelas II

No.	Isolat	Ukuran	Warna	Bentuk	Permukaan	Margin	Elevasi
1.	Na	Small	Kuning	Circular	Halus	Entire	Flat
2.	Na	Small	Pink	Circular	Halus	Entire	Flat
3.	Na	Pinpoin	Putih	Circular	Halus	Entire	Flat
4.	Na	Pinpoin	Kuning	Circular	Halus	Entire	Flat
5.	Na	Large	Putih	Irregular	Halus	Undulate	Flat
6.	Na	Moderate	Kuning	Irregular	Halus	Undulate	Flat
7.	Na	Small	Kuning	Irregular	Halus	Undulate	Flat
8.	Na	Large	Putih	Irregular	Halus	Undulate	Flat
9.	Na	Small	Putih	Irregular	Halus	Undulate	Flat
10.	Na	Moderate	Putih	Irregular	Halus	Undulate	Convex
11.	Na	Moderate	Putih	Irregular	Halus	Undulate	Flat
12.	Na	Moderate	Putih	Irregular	Halus	Curled	Flat
13.	Na	Small	Pink	Irregular	Halus	Curled	Convex
14.	Na	Moderate	Kuning	Rhizoid	Halus	Undulate	Flat
15.	Na	Moderate	Kuning	Irregular	Berkerut	Lobate	Flat
16.	Na	Small	Pink	Filamentous	Berkerut	Filamentous	Umbunate
17.	Na	Small	Kuning	Circular	Halus	Entire	Convex
18.	Na	Large	Putih	Rhizoid	Berkerut	Rhizoid	Flat
19.	Na	Small	Kuning	Circular	Halus	Entire	Convex
20.	Na	Small	Kuning	Irregular	Halus	Undulate	Flat
21.	Na	Small	Putih	Rhizoid	Berkerut	Lobate	Flat
22.	Na	Moderate	Kuning	Rhizoid	Halus	Curled	Flat
23.	Na	Large	Putih	Rhizoid	Halus	Rhizoid	Flat
24.	Na	Moderate	Putih	Irregular	Kasar	Undulate	Raised
25.	Na	Small	Putih	Irregular	Halus	Curled	Flat
26.	Na	Moderate	Putih	Rhizoid	Halus	Rhizoid	Raised
27.	Na	Large	Putih	Rhizoid	Halus	Rhizoid	Raised
28.	Na	Moderate	Putih	Irregular	Halus	Lobate	Raised

29.	Na	Moderate	Kuning	Rhizoid	Halus	Rhizoid	Raised
30.	Na	Small	Kuning	Circular	Kasar	Rhizoid	Convex
31.	Na	Small	Kuning	Circular	Kasar	Entire	Flat
32.	Na	Small	Kuning	Irreguler	Kasar	Entire	Convex
33.	Na	Moderate	Putih	Irreguler	Kasar	Undulate	Flat
34.	Na	Small	Putih	Irreguler	Kasar	Undulate	Raised
35.	Na	Large	Putih	Irreguler	Kering, bubuk	Lobate	Flat

f. Pengamatan makroskopis Ruangan Flamboyam kelas III

No.	Isolat	Ukuran	Warna	Bentuk	Permukaan	Margin	Elevasi
1.	Na	Pinpoint	Pink	Circular	Halus	Entire	Flat
2.	Na	Small	Pink	Circular	Halus	Entire	Flat
3.	Na	Large	Putih	Rhizoid	Halus	Rhizoid	Flat
4.	Na	Moderate	Putih	Circular	Halus	Entire	Flat
5.	Na	Small	Putih	Irreguler	Halus	Curled	Flat
6.	Na	Small	Kuning	Circular	Halus	Entire	Flat
7.	Na	Pinpoint	Bening	Circular	Halus	Entire	Flat
8.	Na	Small	Putih	Circular	Halus	Curled	Flat
9.	Na	Small	Putih	Irreguler	Halus	Undulate	Flat
10.	Na	Pinpoint	Bening	Circular	Halus	Curled	Raised
11.	Na	Moderate	Putih	Irreguler	Halus	Undulate	Flat
12.	Na	Small	Putih	Irreguler	Halus	Undulate	Umbonate
13.	Na	Small	Pink	Irreguler	Halus	Curled	Convex
14.	Na	Large	Putih	Filamentous	Halus	Filamentous	Raised
15.	Na	Small	Bening	Circular	Halus	Entire	Convex
16.	Na	Moderate	Putih	Circular	Halus	Entire	Flat
17.	Na	Small	Kuning	Circular	Halus	Entire	Convex
18.	Na	Large	Putih	Irreguler	Halus	Curled	Flat
19.	Na	Moderate	Bening	Irreguler	Halus	Curled	Flat
20.	Na	Moderate	Putih	Filamentous	Halus	Filamentous	Flat
21.	Na	Small	Kuning	Circular	Kasar	Entire	Flat
22.	Na	Moderate	Bening	Rhizoid	Halus	Rhizoid	Flat
23.	Na	Large	Putih	Rhizoid	Halus	Rhizoid	Flat
24.	Na	Pinpoint	Putih	Circular	Halus	Entire	Flat
25.	Na	Small	Putih	Irreguler	Halus	Curled	Flat
26.	Na	Large	Putih	Filamentous	Halus	Filamentous	Raised

g. Pengamatan makroskopis Ruangan Palem kelas III

No.	Isolat	Ukuran	Warna	Bentuk	Permukaan	Margin	Elevasi
1.	Na	Small	Putih	Circular	Halus	Entire	Convex

2.	Na	Moderate	Putih	Circular	Halus	Entire	Convex
3.	Na	Large	Putih	Rhizoid	Halus	Rhizoid	Flat
4.	Na	Pinpoin	Putih	Circular	Halus	Entire	Convex
5.	Na	Large	Putih	Irreguler	Halus	Curled	Flat
6.	Na	Large	Putih	Irreguler	Halus	Undulate	Raised
7.	Na	Small	Kuning	Circular	Halus	Entire	Convex
8.	Na	Large	Putih	Rhizoid	Halus	Lobate	Flat
9.	Na	Small	Putih	Irreguler	Berkerut	Curled	Flat
10.	Na	Moderate	Putih	Irreguler	Kering, bubuk	Undulate	Flat
11.	Na	Moderate	Putih	Circular	Halus	Curled	Convex
12.	Na	Small	Orange	Circular	Halus	Entire	Convex
13.	Na	Pinpoin	Kuning	Circular	Halus	Entire	Convex
14.	Na	Small	Putih	Irreguler	Halus	Lobate	Flat
15.	Na	Small	Pink	Circular	Halus	Entire	Flat
16.	Na	Moderate	Putih	Circular	Halus	Entire	Flat
17.	Na	Moderate	Putih	Circular	Halus	Entire	Flat
18.	Na	Small	Putih	Irreguler	Halus	Undulate	Convex
19.	Na	Small	Putih	Irreguler	Halus	Undulate	Flat
20.	Na	Large	Putih	Irreguler	Halus	Lobate	Flat
21.	Na	Large	Putih	Rhizoid	Halus	Lobate	Flat
22.	Na	Small	Kuning	Irreguler	Halus	Curled	Flat
23.	Na	Large	Putih	Rhizoid	Halus	Rhizoid	Raised
24.	Na	Small	Putih	Circular	Halus	Lobate	Flat
25.	Na	Moderate	Putih	Rhizoid	Halus	Rhizoid	Umbonate
26.	Na	Small	Pink	Irreguler	Halus	Entire	Flat
27.	Na	Moderate	Putih	Irreguler	Kasar	Lobate	Flat
28.	Na	Small	Putih	Rhizoid	Halus	Undulate	Flat
29.	Na	Large	Putih	Irreguler	Halus	Undulate	Flat
30.	Na	Moderate	Putih	Irreguler	Halus	Undulate	Raised
31.	Na	Small	Pink	Circular	Halus	Entire	Flat
32.	Na	Pinpoin	Kuning	Circular	Halus	Entire	Flat
33.	Na	Pinpoin	Pink	Irreguler	Halus	Curled	Convex

## LAMPIRAN FOTO

### Sampel Penelitian Yang Berisi Bakteri

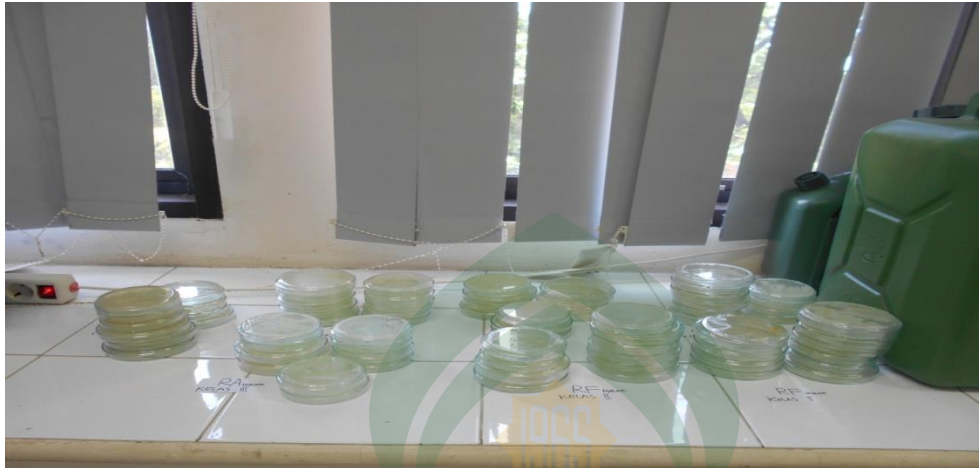

### Bakteri Pada Pengambilan Di Siang Hari

### Ruangan Flamboyan kelas I

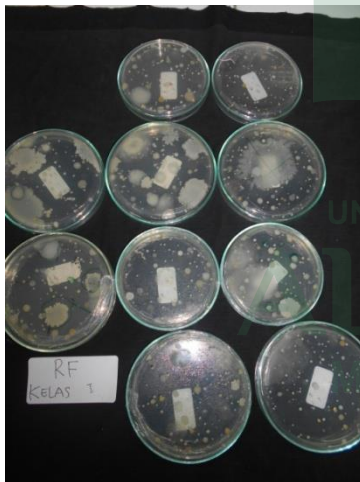

Ruangan Flamboyam Kelas II

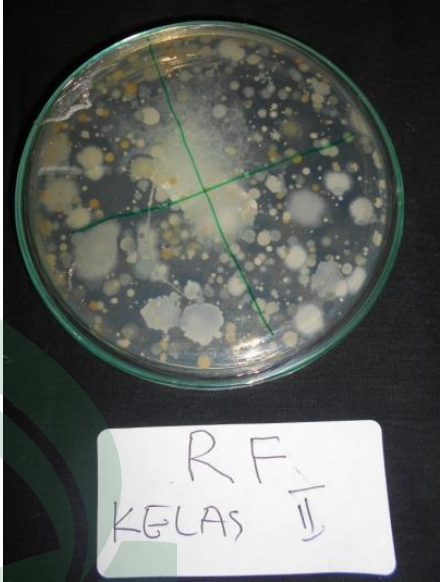
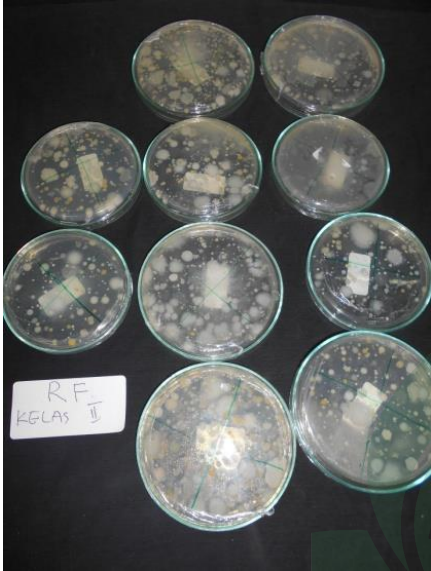

Ruangan Flamboyam Kelas III

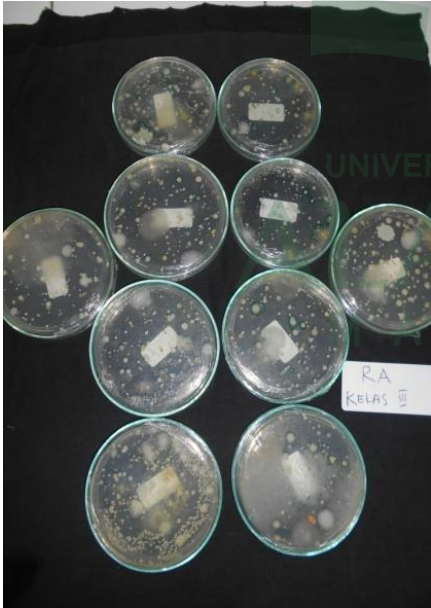

RUANGAN ASOKA KELAS I

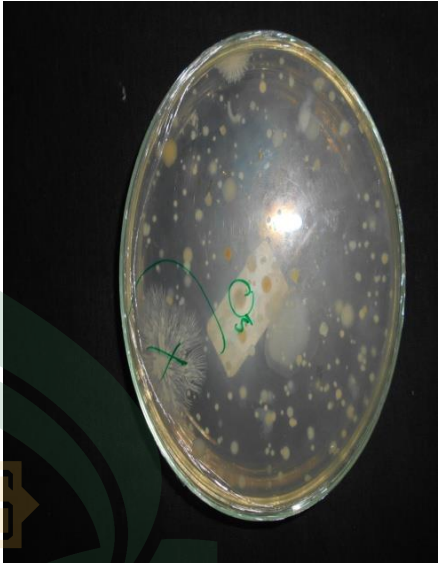
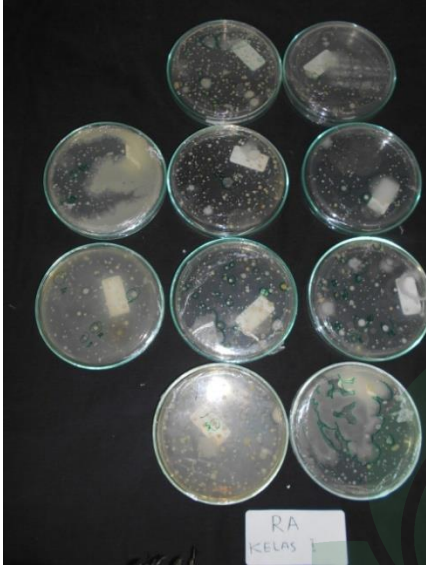

RUANGAN ASOKA KELAS II

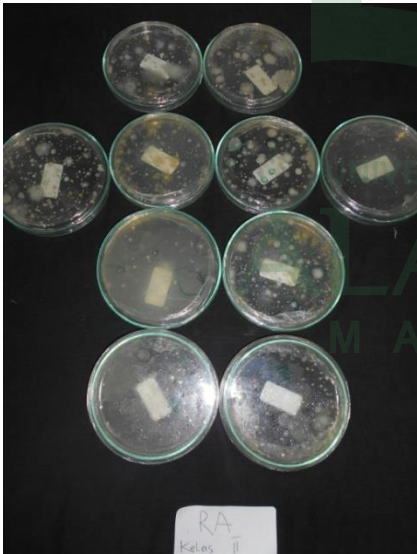

RUANGAN ASOKA KELAS III

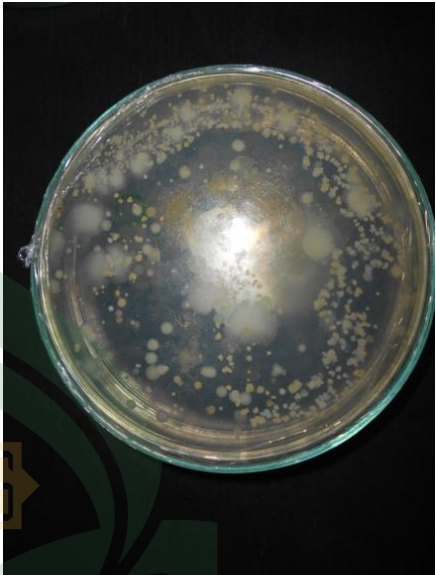
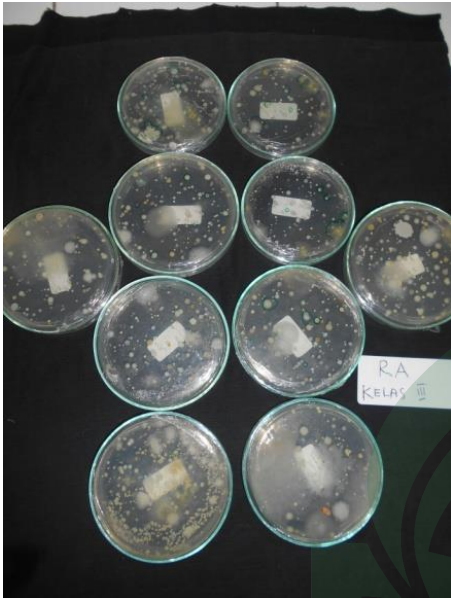

RUANGAN PALEM KELAS III

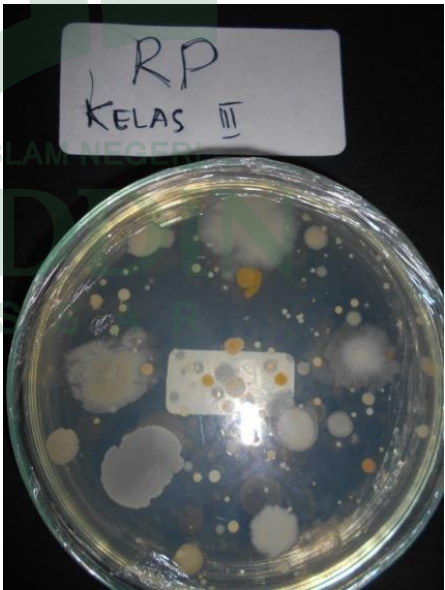
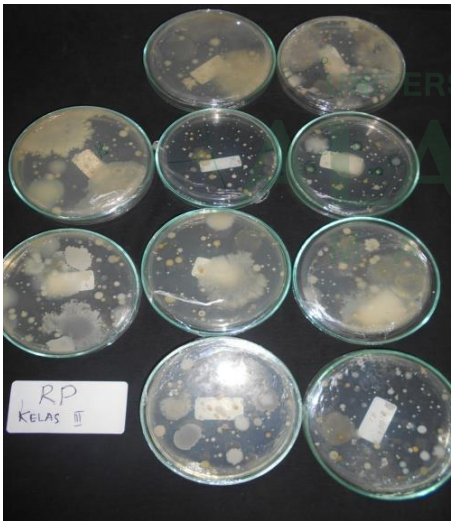

BAKTERI PADA PENGAMBILAN SAMPEL MALAM HARI

RUANGAN FLAMBOYAN KELAS I

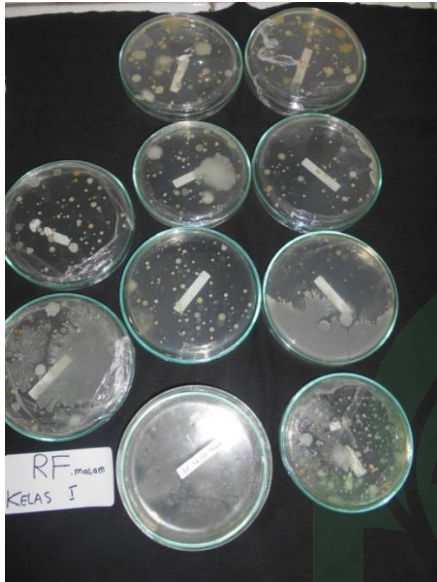

RUANGAN FLAMBOYAN KELAS II

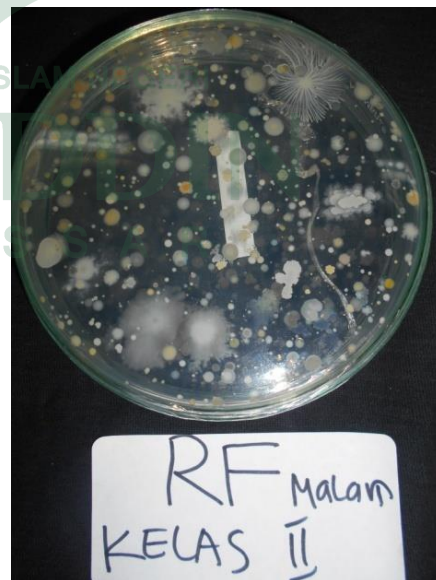
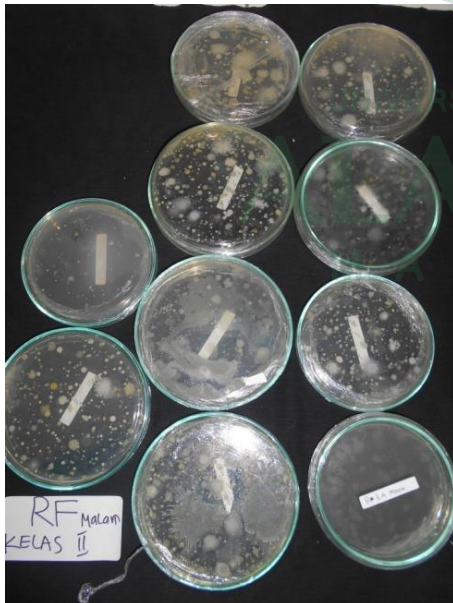



RUANGAN FLAMBOYAN KELAS III

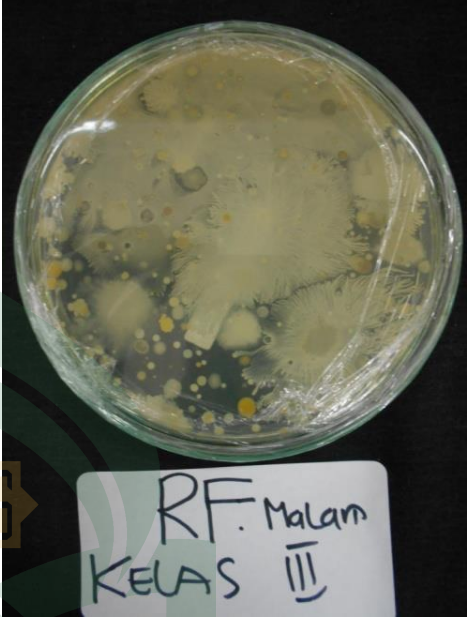
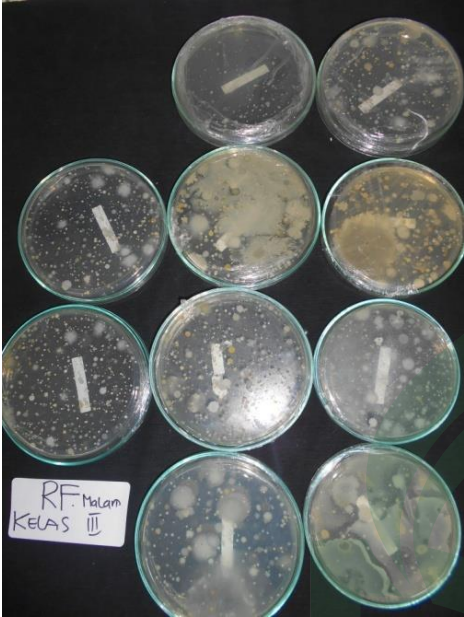

RUANGAN ASOKA KELAS I

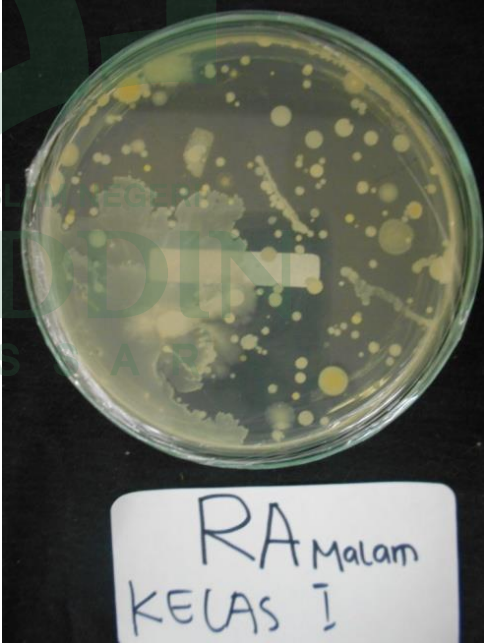
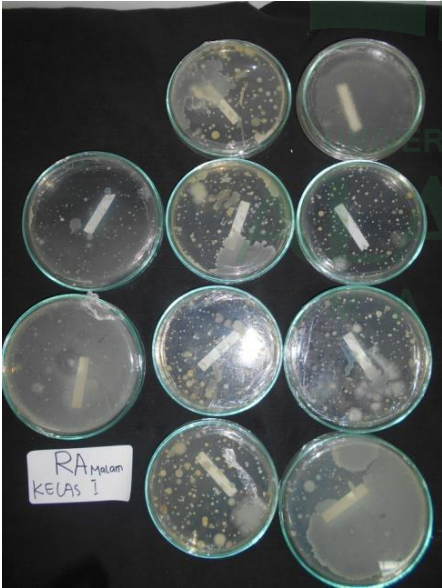

RUANGAN ASOKA KELAS II

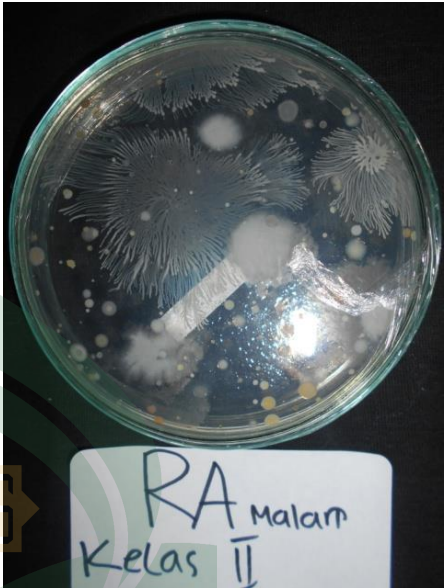
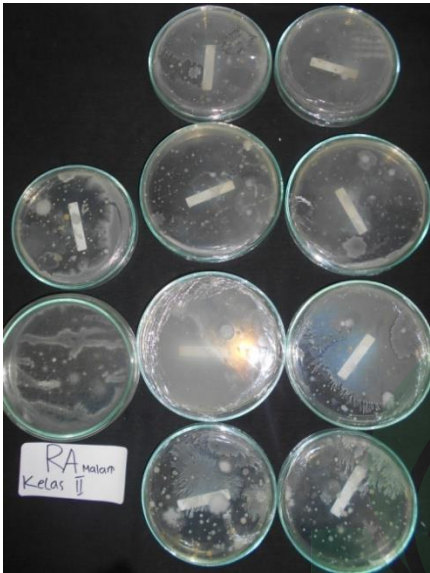

RUANGAN ASOKA KELAS III

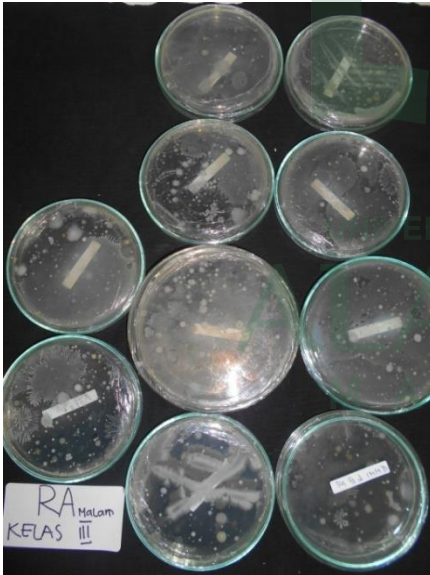

RUANGAN PALEM KELAS III



FOTO PENGAMATAN MAKROSKOPIK



RUMAH SAKIT H. PADJONGA DAENG NGALLE KABUPATEN TAKALAR

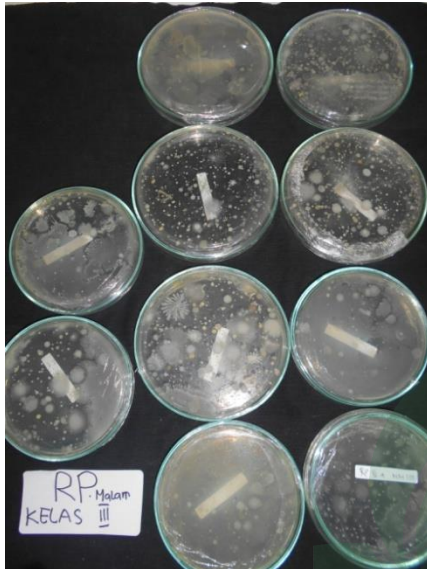
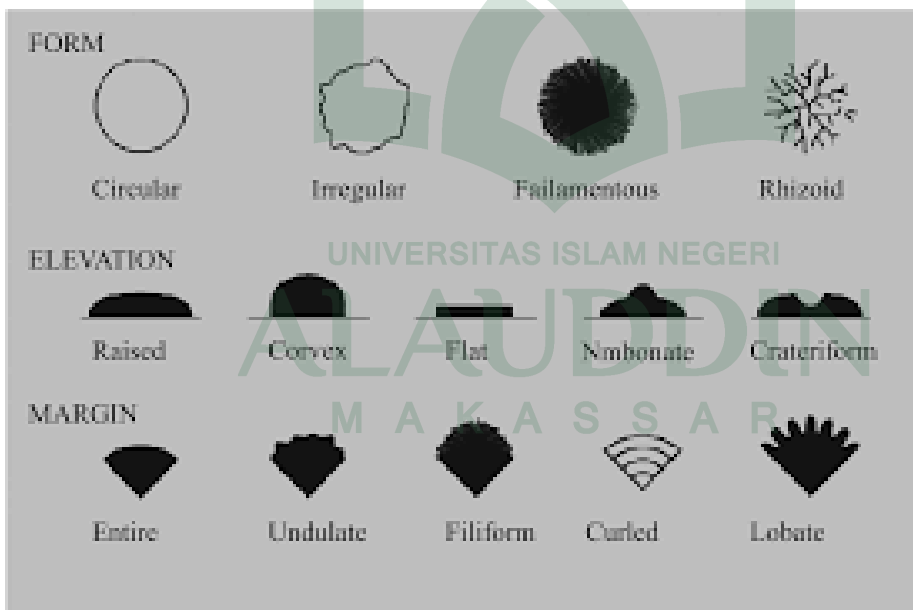

PENELITI DIDEPAN LABORATORIUM MIKROBIOLOGI UINAM



**FOTO PROSEDUR KERJA**

**PENGAMBILAN SAMPEL PADA RUANGAN**



**RUANGAN PENGAMBILAN SAMPEL**





CAWAN YANG BERISI BAKTERI DI INKUBASI SELAMA 2X24 JAM



PENGHITUNGAN JUMLAH KOLONI DAN KARAKTERISTIK



PEMURNIAN ISOLAT SELAMA 2X24 JAM



## PEWARNAAN BAKTERI



## PENGAMATAN SECARA MIKROSKOPIS





Lampiran Alat



MIKROSKOP



INKUBATOR



SPIRITUS



NERACA ANALITI



HOT PLATE AND STIRRER



CONONI COUNTER



LAF



OVEN

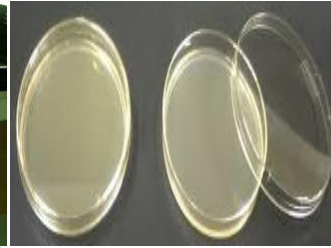

CAWAN PETRI



## RIWAYAT PENULIS



Venny Dwi Cahyani lahir di Takalar, Kecamatan POLUT, Kabupaten Takalar. Anak kedua dari tiga bersaudara dan lahir pada tanggal 06 Mei 1994 dari cinta kasih ayahanda ABD. Majid dan ibunda Hj. Suswati. Penulis memulai menempuh pendidikan TK pada tahun 1999-2001. Kemudian pendidikan formal pada tahun 2001-2006 di SDN Centre No.1 Pattallassang. Kemudian penulis melanjutkan pendidikan di tingkat SMPN 1 TAKALAR pada tahun 2006-2009. Pada tahun 2009-2012 penulis melanjutkan pendidikan di SMAN 3 Takalar. Setelah itu pada tahun 2012 penulis melanjutkan pendidikan di UNIVERSITAS ISLAM NEGERI (UIN) Alauddin Makassar melalui jalur mandiri dan diterima di Fakultas Sains dan Teknologi di Jurusan Biologi. Selama menjadi Mahasiswa penulis pernah menjadi asisten di laboratorium biologi sains. Kemudian penulis juga pernah PKL di Balai Besar Industri Hasil Perkebunan (BBIHP). Terakhir penulis membuat skripsi dengan judul “Kualitas Bakteriologis Udara Dalam Ruang Perawatan RSUD H. Padjonga Daeng Ngalle KAB. Takalar”. Semooga segala ilmu yang diperoleh selama masa perkuliahan bermanfaat dan menjadi anak yang shaleh serta sukses berkat bantuan dari orang tua tercinta dan semua yang ikut serta dalam masa pendidikan penulis. Aamiin.