

**APLIKASI KONSEP ASSET BASED COMMUNITY DEVELOPMENT (ABCD)
DALAM MENINGKATKAN CAKUPAN SANITASI TOTAL BERBASIS
MASYARAKAT (STBM) DI KAMPUNG BOKARA KELURAHAN
BANYORANG KECAMATAN TOMPOBULU
KABUPATEN BANTAENG
TAHUN 2014**



Skripsi

Diajukan untuk Memenuhi Salah Satu Syarat Meraih Gelar
Sarjana Kesehatan Masyarakat Jurusan Kesehatan Lingkungan
pada Fakultas Ilmu Kesehatan
UIN Alauddin Makassar

OLEH:

RIFQAH FAUZIYAH NATSIR

70200110086

**FAKULTAS ILMU KESEHATAN
UIN ALAUDDIN MAKASSAR
2014**

LEMBAR PENGESAHAN SKRIPSI

Skripsi yang berjudul “Aplikasi Konsep *Asset Based Community Development* (ABCD) dalam Meningkatkan Cakupan Sanitasi Total Berbasis Masyarakat (STBM) di Kampung Bokara Kelurahan Banyorang Kecamatan Tompobulu Kabupaten Bantaeng Tahun 2014”, yang disusun oleh **RIFQAH FAUZIYAH NATSIR** NIM: **70200110086**, Mahasiswi Jurusan Kesehatan Masyarakat Fakultas Ilmu Kesehatan UIN Alauddin Makassar, telah diuji dan dipertahankan dalam sidang Skripsi yang diselenggarakan pada hari **Rabu, 27 Agustus 2014** dinyatakan telah dapat diterima sebagai salah satu syarat untuk memperoleh gelar Sarjana Kesehatan Masyarakat.

DEWAN PENGUJI

Ketua	: Dr. dr. H. Andi Armyn Nurdin, M. Sc.	(.....)
Sekretaris	: Drs. Wahyuddin, G, M. Ag.	(.....)
Pembimbing I	: Andi Susilawaty, S. Si., M. Kes.	(.....)
Pembimbing II	: Nurdiyanah S, SKM., MPH.	(.....)
Penguji I	: Muh. Saleh, SKM., M. Kes.	(.....)
Penguji II	: Dra. Hj. St. Aisyah Kara, M. A., Ph. D.	(.....)

Samata, 27 Agustus 2014 M

Diketahui Oleh:

Dekan Fakultas Ilmu Kesehatan
UIN Alauddin Makassar

Dr. dr. H. Andi Armyn Nurdin, M. Sc.
NIP. 19550203198312 1 001

PERNYATAAN KEASLIAN SKRIPSI

Mahasiswa yang bertanda tangan di bawah ini:

Nama : RIFQAH FAUZIYAH NATSIR
NIM : 70200110086
Tempat/Tgl. Lahir : Ujung Pandang/23 Januari 1993
Jur/Prodi/Konsentrasi : Kesehatan Masyarakat/Kesehatan Lingkungan
Fakultas/Program : Fakultas Ilmu Kesehatan/Strata 1 (S1)
Alamat : Jl. Karunrung Raya 5 No. 1B
Judul : Aplikasi Konsep *Asset Based Community Development* (ABCD) dalam Meningkatkan Cakupan Sanitasi Total Berbasis Masyarakat (STBM) di Kampung Bokara Kelurahan Banyorang Kecamatan Tompobulu Kabupaten Bantaeng Tahun 2014

Menyatakan dengan sesungguhnya dan penuh kesadaran bahwa skripsi ini benar adalah hasil karya sendiri. Jika di kemudian hari terbukti bahwa ia merupakan duplikat, tiruan, plagiat, atau dibuat oleh orang lain, sebagian atau seluruhnya, maka skripsi dan gelar yang diperoleh karenanya batal demi hukum.

UNIVERSITAS ISLAM NEGERI
ALAUDDIN
M A K A S S A R

Makassar, 29 Agustus 2014
Penyusun,

RIFQAH FAUZIYAH NATSIR
NIP. 70200110086

KATA PENGANTAR

بِسْمِ اللَّهِ الرَّحْمَنِ الرَّحِيمِ

Segala puji dan syukur terpanjatkan kepada kehadiran Allah SWT, atas limpahan Berkah, Rahmah dan Hidayah-Nya, sehingga penulis diberikan kesempatan, kesehatan serta kemampuan sehingga dapat menyelesaikan penulisan skripsi yang berjudul ***“Aplikasi Konsep Asset Based Community Development (ABCD) dalam Meningkatkan Cakupan Sanitasi Total Berbasis Masyarakat (STBM) di Kampung Bokara Kelurahan Banyorang Kecamatan Tompobulu Kabupaten Bantaeng Tahun 2014”*** dengan baik.

Tak luput pula terkirimnya Salam dan Shalawat atas junjungan Nabiullah Muhammad s.a.w. yang menghantarkan manusia di zaman peradaban saat ini meninggalkan sifat-sifat kejahiliyaan di zaman dahulu, sehingga melahirkan pionir-pionir muda yang berwawasan serta berakhlak mulia seperti sekarang ini.

Dengan segala kerendahan hati dan keterbatasan, penulis mengucapkan terima kasih yang sedalam-dalamnya sekaligus permohonan maaf jika dalam penulisan skripsi ini masih jauh dari kesempurnaan. Karena penulis secara pribadi masih dalam tahap pendalaman dan pemahaman terhadap konsep pendekatan ABCD yang merupakan salah satu metode baru dalam melaksanakan penelitian berbasis komunitas atau pendekatan partisipatif. Maka dari itu, penulis sangat mengharapkan masukan-masukan serta kritikan guna membangun karakter, sikap dan wawasan penulis menjadi lebih terarah.

Penulis juga menyampaikan terima kasih yang tak terhingga sekaligus persembahkan awal kepada kedua orang tuaku tercinta yang luar biasa ayahanda DR. H. Muh. Natsir Siola, MA yang selalu memberikan dukungan baik dari segi moril maupun material dan ibunda Dra. Hj. Irmawaty Mumu, M. Pd yang tak henti-hentinya mendoakanku tiap saat dan mengawasi setiap langkahku yang sangat dirasakan penulis, juga kepada saudara-saudariku tersayang Muh. Fauzi Natsir, Muh. Fadli Natsir dan Anisa Fadliyah Natsir yang selalu memberikan semangat, keceriaan dan dorongan yang sangat membantu dalam proses penyusunan dan penyelesaian skripsi ini. Ucapan yang sama sekaligus penghargaan kepada ibu pembimbing, Ibu Andi Susilawaty, S. Si., M. Kes selaku pembimbing I dan Ibu Nurdiyanah S, SKM., MPH selaku pembimbing II yang telah banyak memberikan pengarahan dan ilmu berharga yang telah diajarkan dan membimbing penulis hingga penulisan skripsi ini dapat diselesaikan begitupun dengan Bapak Ruslan La Ane SKM., MPH selaku penguji kompetensi dan Ibu Dra. Hj. St. Aisyah Kara, M. A., Ph. D selaku penguji integrasi agama yang masing-masing telah berperan besar dalam membangun dan mengarahkan penulis sehingga dapat menyelesaikan penyusunan skripsi ini dengan baik dan bersyarat. Selama proses penempahan ilmu diperkuliahan dan proses penelitian, penulis juga mengucapkan terima kasih kepada:

1. Bapak Prof. Dr. H. A. Qadir Gassing HT., M. S. selaku Rektor Universitas Islam Negeri (UIN) Alauddin Makassar beserta seluruh jajarannya.
2. Bapak DR. dr. Armyn Nurdin, M. Sc selaku Dekan Fakultas Ilmu Kesehatan UIN Alauddin Makassar beserta seluruh jajarannya.

3. Bapak M. Faiz Satrianegara, SKM., MARS selaku Ketua Program Studi Kesehatan Masyarakat (Prodi Kesmas), Ibu Nurdiyana S., SKM., MPH selaku Sekretaris Prodi Kesmas, para pengelola seminar serta seluruh stafnya yang telah memberikan pengarahan dan bantuannya selama proses menuju Sarjana Kesehatan Masyarakat (SKM).
4. Seluruh Dosen Kesehatan Masyarakat yang telah membimbing, mengajarkan ilmu, dan berbagi pengalaman berharganya selama perkuliahan.
5. Kepala Lurah Banyorang Muhammad Anwar, SE dan Mantan Kepala Lurah Muh. Haris, S. Pd., M. Si serta seluruh staf Kelurahan Banyorang yang banyak membantu selama proses penelitian di lapangan.
6. Teman-teman terbaik jurusan kesehatan masyarakat angkatan 2010 untuk Ida Mudzkirah, Syahidah Amini, Wina Kurnia, Ratih Faramita, Rahmayana, Patriani Nur, Ummu Kalsum, Siti Kamariah, Putri Puspitasari, Tri Hardiyanti, Rahmi Mulyani Agus, St. Mutiatu, Suci Amirah, Reski Amaliah, R. Puti Rani, Riska Oktavia, Jumiaty, Amaliah Chairul Nusu, Zainal Hamsah, Syahrul, Sumarwan, Syaddad Ahmad, Ahmad Ariyanto, Andi Ariyadin, Taslim Nur, Hafid, dan seluruh keluarga besar kesmas'010 yang telah memberikan warna dalam hidupku dan menjadi motivasi serta kisah-kisah yang mungkin tidak ada di tempat dan waktu yang lain, kalian yang terbaik.
7. Teman-teman Kuliah Kerja Nyata (KKN) UIN Angkatan 49 di Banyorang, Rekan Magang dan Tim PBL Malino yang tak henti-hentinya memberi bantuan selama di lapangan serta dukungannya selama penyelesaian skripsi ini.

8. Serta pihak-pihak yang telah mendoakan, membantu dan memberikan dukungan yang dalam ketidaktahuan penulis dan tidak dapat disebutkan satu per satu.

Atas segala perhatian dan bantuan, penulis menghaturkan doa kepada Allah SWT semoga diberikan balasan yang setimpal dan hasil dari skripsi ini dapat penulis kembangkan dan laksanakan dengan sebaik-baiknya sehingga menghasilkan satu karya tulis ilmiah yang dapat dijadikan rujukan sekaligus referensi dalam penelitian berbasis komunitas terhadap pengembangan aset lokal daerah berkelanjutan. Semoga skripsi ini diterima bersyarat dan dapat menjadi bukti pengaplikasian ilmu terapan khususnya di bidang Kesehatan Lingkungan sekaligus pengabdian kepada masyarakat sebagai pelengkap dalam tri dharma perguruan tinggi terkhusus dalam lingkup UIN Alauddin Makassar dan menajadi amalan ibadah. Amiin.

Samata-Gowa, 29 Agustus 2014



Rifqah Fauziyah Natsir

DAFTAR ISI

JUDUL	i
LEMBAR PENGESAHAN SKRIPSI	ii
PERNYATAAN KEASLIAN SKRIPSI	iii
KATA PENGANTAR	vi
DAFTAR ISI	viii
DAFTAR GAMBAR	xi
DAFTAR TABEL	xii
DAFTAR BAGAN	xiv
DAFTAR LAMPIRAN	xv
ABSTRAK	xvi
BAB I. PENDAHULUAN	1-13
A. Latar Belakang	1
B. Fokus Penelitian dan Deskripsi Fokus	6
C. Rumusan Masalah	6
D. Definisi Operasional	7
E. Kajian Pustaka	9
F. Tujuan dan Kegunaan Penelitian	11
1. Tujuan Penelitian	11
2. Kegunaan Penelitian	12
BAB II. TINJAUAN TEORITIS	14-61
A. Pembangunan berwawasan kesehatan mencapai target MDGs	14
B. Sanitasi Total Berbasis Masyarakat (STBM)	19

1. Pilar Dasar STBM	19
2. Prinsip Dasar STBM	36
3. Metode Pelaksanaan STBM	37
C. Aplikasi Pendekatan/konsep ABCD	40
1. <i>Appreciative Inquiry</i> (AI)	44
2. <i>Focus Group Discussion</i> (FGD)	48
3. Pemetaan Aset (<i>Asset Mapping</i>)	49
D. Kerangka Konsep	57
BAB III. METODOLOGI PENELITIAN	62-78
A. Jenis dan Lokasi Penelitian	62
B. Pendekatan Penelitian	64
C. Populasi dan Sampel	69
D. Sumber Data	71
1. Data Primer	71
2. Data Sekunder	71
E. Metode Pengumpulan Data	71
1. Observasi	72
2. FGD	72
3. <i>In-depth Interview</i>	73
F. Instrumen Penelitian	75
G. Teknik Pengolahan dan Analisis Data	75
H. Pengujian Keabsahan Data	76
1. Kepercayaan	76
2. Kebergantungan	76
3. Kepastian	77
4. Validitas dan Reliabilitas	77
BAB IV. GAMBARAN UMUM, HASIL PENELITIAN DAN PEMBAHASAN	
 APLIKASI KONSEP ABCD DALAM UPAYA STBM	79-136

A. Gambaran Umum Kampung Bokara	79
1. Batas Wilayah, Kondisi Geografis dan Fisik Wilayah	79
2. Mata Pencaharian dan Kondisi Perekonomian	83
3. Kondisi Pendidikan	84
4. Agama dan Kepercayaan Masyarakat	85
5. Kondisi dan Perilaku Kesehatan Lingkungan Kampung Bokara	85
a. Jamban Keluarga	88
b. Kebiasaan Cuci Tangan	89
c. Pengelolaan Air dan Makanan	91
d. Limbah Rumah Tangga	93
B. Hasil Penelitian	97
1. <i>Asset Mapping</i>	100
a. Aset Sumber Daya Manusia	100
b. Aset Sumber Daya Alam	104
c. Aset Fisik	105
d. Aset Sosial	107
e. Aset Finansial	109
2. Proses Kolaborasi dan Mobilisasi Aset dgn <i>Apprecitive Inquiry</i> ..	110
3. Perencanaan Program Intervensi dgn <i>Focus Group Discussion</i> ..	115
C. Pembahasan	119
D. Faktor Pendukung dan Penghambat	129
1. Faktor Pendukung	129
2. Faktor Penghambat	130
E. Upaya Pengembangan Aset dalam Upaya STBM	133
BAB V. PENUTUP	137-140
A. Kesimpulan	137
B. Implikasi Penelitian	138

DAFTAR PUSTAKA	141-144
LAMPIRAN	145-180



DAFTAR GAMBAR

Gambar 2. 1 Capaian MDGs 2015	18
Gambar 2. 2 Cara Mencuci Tangan Pakai Sabun (CTPS)	25
Gambar 2. 3 SODIS	28
Gambar 3. 1 Peta Kebutuhan Komunitas VS Peta Aset Komunitas	68
Gambar 4. 1 Rumah Warga di Kampung Bokara	81
Gambar 4. 2 Jalan Kampung Bokara yang Berupa Batu-batu Besar	83
Gambar 4. 3 Kondisi Masjid di Kampung Bokara	85
Gambar 4. 4 Tempat Pembuangan Tinja Sembarangan	89
Gambar 4. 5 Pipa Saluran Air Bersih dan Tungku Masak Tradisional	93
Gambar 4. 6 Saluran Drainase Warga Kampung Bokara	97
Gambar 4. 7 Peta Wilayah dan Aset Kampung Bokara	99
Gambar 4. 8 Kolaborasi Mahasiswa dan Warga Pembuatan Jamban	115

DAFTAR TABEL

Tabel 1. 1 Kajian Pustaka	9
Tabel 2. 1 Capaian dan Target STBM Tahun 2013 hingga 2015.....	21
Tabel 2. 2 Opsi/Pilihan Jamban	23
Tabel 2. 3 Opsi Pengelolaan Sampah	33
Tabel 2. 4 Perkembangan Historis Pendekatan Partisipatif	43
Tabel 3. 1 <i>Theoretical sampling</i>	70
Tabel 3. 2 Jadwal Pengumpulan Data	74
Tabel 3. 3 Output Uji Validitas	78
Tabel 4. 1 Pendidikan Terakhir dari Tiap KK di Tiap Rumah Tangga	84
Tabel 4. 2 Kepala Keluarga Tiap Rumah Tangga Kepemilikan Jamban	87
Tabel 4. 3 Jenis Jamban Tiap KK dari Tiap Rumah Tangga	87
Tabel 4. 4 Bahaya Jika BAB Sembarangan	88
Tabel 4. 5 Cara Mencuci Tangan Warga Kampung Bokara	89
Tabel 4. 6 Saat Kapan Mencuci Tangan	90
Tabel 4. 7 Bahaya Jika Tidak Cuci Tangan Pakai Sabun	90
Tabel 4. 8 Sumber Air Bersih	91
Tabel 4. 9 Cara Mengelola Air Minum dan Makanan	92
Tabel 4. 10 Bahaya Jika Mengelola Air Minum dan Makanan dengan Aman ...	92
Tabel 4. 11 Kepemilikan Tempat Sampah Rumah Tangga	94
Tabel 4. 12 Cara Pengelolaan Sampah Rumah Tangga	94

Tabel 4. 13 Dampak Sampah Jika Tidak Dikelola	95
Tabel 4. 14 Kepemilikan Saluran Pembuangan Air Limbah	96
Tabel 4. 15 Dimana Membuang Air Limbah Rumah Tangga	96
Tabel 4. 16 Ancaman Jika Tidak Menggunakan SPAL	97
Tabel 4. 17 Aset Sumber Daya Alam Kampung Bokara	104
Tabel 4. 18 Aset Fisik di Sekitar Kampung Bokara	106
Tabel 4. 19 Gabungan Aset-aset Kampung Bokara yang Menunjang Cakupan STBM	124
Tabel 4. 20 Daftar Penyakit Paling Sering Terjadi di Sekitar Kampung Bokara	131

DAFTAR BAGAN

Bagan 2. 1 Siklus <i>Appreciative Inquiry</i>	48
Bagan 2. 2 Kerangka Konsep	59



DAFTAR LAMPIRAN

Lampiran 1. Lembar Observasi

Lampiran 2. Daftar Pertanyaan *In-depth Interview*

Lampiran 3. Kuesioner STBM dan Aset

Lampiran 4. Dokumentasi Penelitian

Lampiran 5. Variabel View dan Data View Kuesioner STBM

Lampiran 6. Output Validitas dan Realibilitas Kuesioner STBM & Output Distribusi
Frekuensi Kuesioner STBM

Lampiran 7. Daftar Riwayat Hidup



ABSTRAK

Nama : Rifqah Fauziyah Natsir
NIM : 70200110086
Judul : **Aplikasi Konsep *Asset Based Community Development* (ABCD) dalam Upaya Meningkatkan Cakupan Sanitasi Total Berbasis Masyarakat (STBM) di Kampung Bokara Kelurahan Banyorang Kecamatan Tompobulu Tahun 2014**

Pokok masalah dalam penelitian ini adalah mengidentifikasi aset yang dimiliki masyarakat Kampung Bokara dalam kaitannya dengan upaya meningkatkan cakupan STBM. Pokok masalah tersebut kemudian di *breakdown* ke dalam beberapa sub-masalah, yaitu: 1) Apa saja aset-aset (manusia, alam, fisik, sosial, dan finansial) dimiliki Kampung Bokara dalam upaya meningkatkan cakupan STBM? dan 2) Bagaimana proses aplikasi konsep ABCD dalam mengidentifikasi aset Kampung Bokara dalam upaya meningkatkan cakupan STBM?

Penelitian ini menggunakan metode penelitian *mixed methods* yang memiliki kecenderungan dalam penelitian kualitatif dengan metode pendekatan partisipatif ABCD. Dalam tahap penelitian, metode pengumpulan data yang digunakan ialah observasi, *appreciative inquiry* (AI), *focus group discussion* (FGD), dokumentasi, dan penelusuran referensi. Instrumen yang digunakan dalam penelitian ini terbagi dua, yaitu untuk data kualitatif digunakan pedoman observasi dan panduan wawancara, sedangkan data kuantitatif dengan kuesioner. Teknik pengolahan dan analisis data dilakukan dengan dua tahap yaitu pemetaan aset dibantu aplikasi GIS dan analisis data kuesioner dengan SPSS.

Hasil dari penelitian ini menunjukkan bahwa kondisi sanitasi di Kampung Bokara terbilang sangat memprihatinkan. Hal ini terlihat dari status kepala keluarga yang sebanyak 86,4% tidak memiliki jamban keluarga. Selain itu kebiasaan dalam mencuci tangan dengan benar sebanyak 59,1 %, pengelolaan sampah rumah tangga masih terdapat 50% dibakar, dan 72,7% rumah tangga yang tidak memiliki SPAL. Proses menemukan aset ditempuh dengan tiga langkah utama yakni dengan AI, FGD dan Pemetaan Aset. Aset manusia lebih kepada keahlian warga dalam pertukangan (membuat rumah), petani kebun, maupun keterampilan berdagang. Aset alam yang terdapat di kampung tersebut berupa mata air, air terjun, tanah yang subur, serta tanaman/pohon yang sangat potensial. Aset fisik yang dapat membantu dalam upaya kesehatan lingkungan ialah puskesmas, posyadu, maupun aset fisik lainnya yang juga berpotensi seperti kantor, sekolah, maupun masjid. Aset sosial sangat terlihat dengan

kekeluargaan yang terasa sangat dekat karena kebiasaan gotong royong serta bersosialisasi sehingga melahirkan kondisi yang aman. Dan aset finansial dengan lebih kepada hasil pendapatan warga yang diperoleh melalui kerja harian seperti petani ataupun pertukangan. Kelima aset tersebut sangat mendukung dalam upaya meningkatkan sanitasi di kampung tersebut dengan memadukan aset-aset yang dimiliki agar menjadi potensi dalam upaya pencakupan STBM serta secara mandiri masyarakat dapat memobilisasinya dengan bantuan fasilitator.

Implikasi dari penelitian ini adalah: 1) Peran masyarakat sebagai pelaksana inti dalam aplikasi konsep ABCD harus diterapkan dimulai dari tahap pertama hingga akhir khususnya dalam menemukan aset yang mereka miliki sehingga dengan mandiri dapat memobilisasi aset mereka sendiri, 2) Peran pihak kesehatan sebagai fasilitator sangat dibutuhkan dalam membentuk pola pikir serta sebagai konsultan masyarakat selama proses aplikasi ABCD diterapkan dalam upaya peningkatan sarana STBM, dan 3) Aplikasi konsep ABCD sangat sejalan dengan program STBM sehingga dalam perencanaan dan pelaksanaan, kedua aspek tersebut dapat berjalan seiringan dan dapat menjadi suatu metode baru dalam pemecuan masyarakat.

Kata Kunci:

Asset Based Community Development dan Sanitasi Total Berbasis Masyarakat.

ABSTRACT

Nama : Rifqah Fauziyah Natsir
NIM : 70200110086
Judul : Application of Concept Asset Based Community Development (ABCD) in Effort to Improve Total Sanitation Based on Community (STBM) in Bokara Village District Banyorang Subdistrcit Tompobulu at Bantaeng Regency 2014

The subject matter of this research is to identify assets held Bokara Village community in relation to efforts to improve the coverage of STBM. The main problem then breakdown into sub-problems, namely: 1) What are the assets (human, natural, physical, social, and financial) Owned Kampong Bokara in an effort to increase coverage STBM? and 2) How does ABCD application by process in identifying Bokara village's assets in effort to improve the coverage of STBM?

This study used a mixed methods study that have a tendency in qualitative research with participatory approache ABCD method. In the research phase, the data collection methods used were observation, Appreciative Inquiry (AI), focus group discussion (FGD), documentation, and reference searches. The instrument used in this study is divided into two, namely the qualitative data used for the observation and guided interview, while the quantitative data with the questionnaire. Processing techniques and data analysis is done in two stages, asset mapping and GIS applications assisted questionnaire with SPSS data analysis.

The results of this study indicate that the sanitary conditions in the village Bokara fairly alarming. This is evident from the status of the head of the family as many as 86.4% do not have a family toilet. In addition, in the habit of washing hands properly as much as 59.1%, household waste management, there are still 50% is burned, and 72.7% of households that do not have the SPAL. The process of finding assets reached by three main steps namely the AI, FGD and Asset Mapping. Human assets rather the expertise resident in woodworking (making the house), orchard growers, as well as trade skills. Natural assets found in the village in the form of springs, waterfalls, fertile soil, and plants / trees with huge potential. Physical assets that can help in the effort is the environmental health clinic, integrated service post (posyadu), and other physical assets are also potentially as offices, schools, and mosques. Social assets are highly visible to the family that feels very close because of mutual aid and social habits that led to a safe condition. And with more financial assets to the citizens revenue gained through daily work such as farming or carpentry. All these five assets are very

supportive in efforts to improve sanitation in the village by combining the assets held in a bid to become potential inclusion STBM and communities can mobilize independently with the help of a facilitator.

The implications of this research are: 1) The role of the community as in the application of key concepts ABCD should be applied starting from the first stage to the end, especially in finding their assets so as to be able to mobilize independently of their own assets, 2) The role of health officer as a facilitator is needed in shaping the mindset of the community as well as a consultant during the application process ABCD applied in improving facilities STBM, and 3) Application of ABCD concept does agree with the STBM program in both it is planning and execution, both aspects can run together and be the new method in trgerring community.

Keywords:

Asset Based Community Development and Community Led Total Sanitation.

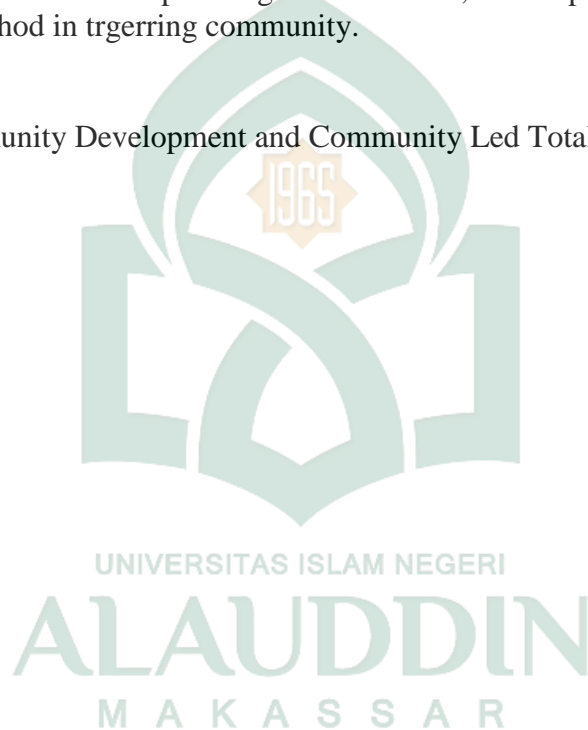

BAB I

PENDAHULUAN

A. Latar Belakang

Salah satu bentuk aplikatif yang dapat ditempuh guna mencapai kesejahteraan manusia yang paripurna ialah dengan mengadakan pembangunan. Menurut Harding (1998) dalam Sumantri (2010) pembangunan adalah segala aktivitas atau kemajuan untuk meningkatkan kesejahteraan manusia dan lingkungannya. Salah satu pembangunan yang diharapkan dapat menanggulangi permasalahan masyarakat ialah pembangunan berwawasan kesehatan. Sesuai dengan visi Kementerian Kesehatan, yaitu Masyarakat Sehat Yang Mandiri dan Berkeadilan, maka pembangunan berwawasan kesehatan merupakan salah satu aspek penting dalam mewujudkan pembangunan nasional. Pembangunan kesehatan yang di maksud ialah terwujudnya derajat kesehatan manusia Indonesia yang setinggi-tingginya (Kemenkes, 2013: 1). Hal ini sejalan dengan konsep pembangunan berwawasan kesehatan yang tertuang di dalam Undang-Undang Nomor 32 tahun 2009 tentang kesehatan bab II, pasal 2 dan 3 yang bertujuan agar terwujudnya derajat kesehatan masyarakat yang setinggi-tingginya.

Tantangan yang dihadapi Indonesia terkait masalah kesehatan dijabarkan dalam Pembangunan Milenium (*Millenium Development Goals/MDGs*) pada *goal* 1, 4, 5, 6, dan 7. Tingginya kasus kesakitan dan kematian akibat penyakit-penyakit berbasis lingkungan merupakan permasalahan dalam bidang kesehatan lingkungan yang terdapat pada *goal* ke 7c yakni Memastikan Kelestarian Lingkungan dengan target menurunkan hingga separuhnya proporsi rumah tangga tanpa akses terhadap sumber

air minum yang aman dan berkelanjutan serta fasilitas sanitasi dasar yang layak pada tahun 2015. Di mana proporsi rumah tangga dengan akses berkelanjutan masing-masing terhadap air minum layak pedesaan 47,71% dan fasilitas sanitasi dasar pedesaan 34,00% di tahun 2009 yang diproyeksikan pada tahun 2015 meningkat menjadi 68,90% dan 55,54% (Capaian MDGs Menkes, 2010: 18).

Berdasarkan hasil Riset Kesehatan Dasar (RISKESDA) tahun 2013, proporsi rumah tangga dalam memenuhi target Sanitasi Total Berbasis Masyarakat (STBM) yakni: (i) menggunakan fasilitas Buang Air Besar (BAB) milik sendiri 87,1% dan 12,9% yang Buang Air Besar Sembarangan (BABS), hasil Studi *Indonesia Sanitation Sector Development Program (ISSDP)* tahun 2006, menunjukkan 47% masyarakat masih berperilaku buang air besar ke sungai, sawah, kolarn, kebun dan tempat terbuka lainnya; (ii) Cuci Tangan Pakai Sabun (CTPS) dengan benar 47%, berdasarkan studi *Basic Human Services (BHS)* di Indonesia tahun 2006, perilaku masyarakat dalam mencuci tangan adalah setelah buang air besar 12%, setelah membersihkan tinja bayi dan balita 9%, sebelum makan 14%, sebelum memberi makan bayi 7%, dan sebelum menyiapkan makanan 6%; (iii) mengolah air minum umumnya 70,1% sebelum diminum, dari persentase tersebut 96,5% mengolah dengan cara dimasak, sisanya dengan dijemur di bawah sinar matahari/*solar disinfection* 2,3 %, menambahkan larutan tawas 0,2%, disaring dan ditambah larutan tawas 0,2%, dan disaring saja 0,8%, (iv) mengelola sampah rumah tangga umumnya dilakukan dengan cara dibakar 50,1% dan hanya 24,9% diangkut oleh petugas, sisanya dilakukan dengan cara ditimbun, dibuat kompos, dibuang ke kali/parit/laut secara sembarangan; dan (v) mengelola

limbah cair rumah tangga umumnya dibuang langsung ke got 46,7%, sisanya 36,1% yang menggunakan penampungan tertutup dan terbuka di pekarangan dilengkapi dengan SPAL, dan ditampung diluar pekarangan. Berdasarkan pada hasil studi tersebut diformulasikan kegiatan STBM sebagai Program Nasional dan masuk menjadi salah satu target MDGs 7c, Rencana Strategi Kementerian Kesehatan (Renstra Kemenkes) 2010-2014, dan Rencana Pembangunan Jangka Menengah Nasional (RPJMN) 2010-2014.

STBM merupakan program sanitasi yang berbasis pada kebijakan Kementerian Kesehatan melalui pemberdayaan dengan metode pemicuan yakni memperkuat budaya Perilaku Hidup Bersih dan Sehat (PHBS) pada masyarakat serta mencegah penyakit berbasis lingkungan. Aspek tersebut secara langsung berkaitan dengan faktor Kependudukan, Lingkungan, Perilaku, dan Pelayanan Kesehatan seperti yang dikemukakan dalam teori H. L. Blum (1974) dalam Sucipto (2011). Program sanitasi ini dikatakan berhasil jika suatu komunitas menerapkan 5 pilar STBM, yaitu : (i) Stop Buang Air Besar Sembarangan (Stop BABS); (ii) Cuci Tangan Pakai Sabun (CTPS); (iii) Pengelolaan Air Minum dan Makanan Rumah Tangga (PAM-RT) dengan aman; (iv) Pengelolaan Sampah Rumah Tangga (PS-RT); dan (v) Pengelolaan Limbah Cair Rumah Tangga (PLC-RT).

Strategi yang dilakukan guna penyelenggaraan STBM ialah dengan mengacu kepada pendekatan berbasis aset yang tidak mengadakan subsidi perangkat keras sanitasi individu melainkan dengan mengapresiasi apa yang telah berjalan di masa lampau dengan baik dan menggunakan apa yang dimiliki masyarakat untuk

memperoleh yang diinginkan bersama dalam peningkatan cakupan sarana sanitasi, masyarakat sebagai pemimpin, tidak menggurui atau memaksa dan totalitas yaitu seluruh masyarakat terlibat dalam proses identifikasi aset, analisa masalah, potensi perencanaan, pelaksanaan, pemanfaatan dan pemeliharaan sarana sanitasi. Hal ini seperti yang dikutip dalam sebuah buku karangan Jody P. Kretzmann dan John L. McKnight (1993) dalam Susan Rans dan Hilary Altman Ph. D (2002: 6) sekaligus penemu metode *Asset Based Community Development* (ABCD) yang mengatakan bahwa “*successful community development is asset based, internally focused, and relationship driven*”. Karakteristik pendekatan ABCD tersebut berfokus pada pembangunan berbasis aset, aspek fokus internal dan hubungan berbasis asosiasi (Pinket, 2000: 14).

Pendekatan berbasis aset memiliki keunggulan tersendiri dibandingkan dengan pendekatan berbasis kebutuhan. Jika dibayangkan pendekatan berbasis aset sebagai pendekatan merawat. Bila kita mengamati alam sekitar dan bagaimana tanaman dapat tumbuh dengan baik, maka cahaya, air dan gizilah yang membuatnya tumbuh dengan baik. Hal ini serupa dengan organisasi sosial yang memiliki kemampuan untuk tumbuh dan mengubah keadaan menjadi lebih baik. Sedangkan pendekatan berbasis kebutuhan jika diasumsikan sumber daya yang dibutuhkan untuk menutupi kesenjangan tidak dimiliki masyarakat dan memaksa keadaan untuk menemukan hal untuk menutupi kesenjangan tersebut yang cenderung sulit untuk ditemukan dan dilakukan perawatan.

Menurut David Cooperrider yang merupakan penemu pendekatan *Appreciative Inquiry* mengatakan bahwa salah satu cara untuk menghidupkan suatu organisasi sosial

atau kemasyarakatan ialah dengan melihat kembali sejarah di daerah mereka dan menemukan sumber inspirasi dan sebab ketinggalan mereka, lalu menggunakan pengetahuan tersebut sebagai basis untuk bergerak maju, maka mereka menjadi lebih mampu dan berkomitmen untuk mencapai perubahan yang mereka inginkan bersama. Pendekatan ini merupakan pendekatan yang disebut sebagai pendekatan terbaik untuk menghasilkan pengembangan organisasi dengan menyelidiki capaian terbaik sejauh ini. Pendekatan ini merupakan salah satu bagian pelaksanaan dari pendekatan ABCD yang pada intinya berfokus pada kekuatan dan aset yang dimiliki masyarakat social dan bukan pada masalah kebutuhan yang jika dianalogikan dengan cara pandang terhadap gelas setengah penuh.

Kemauan dan kesadaran dalam membangun masyarakat yang sadar lingkungan yang dikaji melalui sebuah capaian nasional yakni peningkatan cakupan STBM bagian dari merupakan janji dharma perguruan tinggi yang sangat diharapkan ketika perguruan tinggi sebagai institusi pendidikan terkhusus pada bidang studi Kesehatan Masyarakat pada peminatan Kesehatan Lingkungan mampu untuk bersentuhan langsung dengan dinamika yang tengah terjadi di masyarakat. Harapan pokok dari program penelitian ini ialah identifikasi serta pemetaan aset (*asset mapping*) serta rekomendasi kepada masyarakat maupun pemerintah daerah yang terdapat di Kampung Bokara Kelurahan Banyorang Kecamatan Tompobulu Kabupaten Bantaeng.

B. Fokus Penelitian dan Deskripsi Fokus

Fokus dari penelitian ini ialah aplikasi konsep ABCD dalam mengidentifikasi aset yang dimiliki Kampung Bokara Kelurahan Banyorang Kecamatan Tompobulu Kabupaten Bantaeng khususnya dalam bidang kesehatan lingkungan sebagai upaya dalam upaya peningkatan cakupan STBM dengan judul, “Aplikasi Konsep *Asset Based Community Development* (ABCD) dalam Meningkatkan Cakupan Sanitasi Total Berbasis Masyarakat (STBM) di Kampung Bokara Kelurahan Banyorang Kecamatan Tompobulu Kabupaten Bantaeng”.

C. Rumusan Masalah

Kampung Bokara merupakan salah satu dari bagian Kelurahan Banyorang yang berada di Kecamatan Tompobulu, Kabupaten Bantaeng, Sulawesi Selatan. Kecamatan ini memiliki sumber mata air dari pegunungan yang tersebar secara menyeluruh ke semua desa dan kelurahan yang ada di dalamnya. Meskipun cakupan air bersih di Bokara sangat memadai, namun kampung ini belum memiliki akses terhadap sarana sanitasi dasar seperti jamban keluarga, tempat sampah, maupun saluran pembuangan air limbah (SPAL). Bokara merupakan salah satu kampung terbelakang dibanding dengan lingkungan maupun desa/kelurahan yang berada di lingkup kecamatan tersebut dimana masyarakat Bokara memiliki pengetahuan dan kesadaran yang rendah terhadap perilaku sanitasi. Dari jumlah 22 KK yang terdapat di kampung tersebut sebanyak 80%-85% masyarakat Bokara membuang tinja di sungai, kebun, dan pekarangan belakang rumah. Hal tersebut sudah menjadi kebiasaan bagi warga Kampung Bokara

karena tidak mendapatkan pengetahuan dan pentingnya menjaga kesehatan dimulai dengan memperhatikan kesehatan lingkungan disekitar rumah masing-masing. Dengan adanya program STBM, diharapkan dapat mengarahkan serta mengubah pola pikir masyarakat yang tidak tahu menjadi paham untuk selalu menjaga kelestarian, kebersihan dan kesehatan lingkungan sekitar.

Harapan dalam keberhasilan program STBM di Kampung Bokara dapat mengalami kemajuan. Terutama dalam meningkatkan kesadaran masyarakat terlebih dahulu guna membentuk pola pikir sehingga dalam mencapai keberhasilan program tersebut, masyarakat dapat secara mandiri menentukan keputusan untuk merubah perilaku dan keadaan yang sangat memprihatinkan di kampung tersebut. Dengan mengenal lingkungan mereka sendiri, dapat dengan mudah ditentukan apa saja aset yang dapat digunakan dan dikembangkan agar memperbaiki dan menghasilkan sebuah inovasi dalam memenuhi cakupan sarana sanitasi di Bokara.

Berdasarkan pernyataan di atas, maka rumusan masalah yang diajukan dalam penelitian ini ialah sebagai berikut:

1. Aset-aset apa saja yang dimiliki Bokara dalam pemenuhan cakupan STBM?
2. Bagaimana alur proses aplikasi konsep ABCD dalam mengidentifikasi aset daerah yang dimiliki Bokara dalam upaya peningkatan cakupan STBM?

D. Definisi Operasional

1. Peningkatan cakupan sanitasi adalah upaya meningkatkan dan mengembangkan percepatan penyediaan akses terhadap produk dan layanan

sanitasi yang layak dan terjangkau dalam rangka membuka dan mengembangkan pasar sanitasi.

2. Sarana sanitasi dasar adalah sarana sanitasi rumah tangga yang meliputi sarana buang air besar, sarana pengelolaan sampah dan limbah rumah tangga.
3. Sanitasi Total Berbasis Masyarakat (STBM) adalah pendekatan untuk merubah perilaku hygiene dan sanitasi melalui pemberdayaan masyarakat dengan metode pemucuan. Dimana sanitasi total adalah kondisi ketika suatu komunitas menerapkan 5 pilar STBM yakni sebagai berikut:
 - a. STOP Buang Air Besar Sembarangan (STOP BABS) adalah perilaku dimana tidak ada lagi masyarakat yang buang air besar (BAB) di tempat terbuka/sembarangan, seperti di kebun, sungai, semak-semak, pantai, dan tempat terbuka lainnya.
 - b. Cuci Tangan Pakai Sabun (CTPS) adalah perilaku cuci tangan dengan menggunakan sabun dan air bersih yang mengalir.
 - c. Pengelolaan Air Minum Rumah Tangga (PAM-RT) adalah suatu proses pengolahan, penyimpanan dan pemanfaatan air minum dan air yang digunakan untuk produksi makanan dan keperluan oral lainnya seperti berkumur, sikat gigi, persiapan makanan/minuman bayi.
 - d. Pengelolaan Sampah Rumah Tangga (PS-RT) adalah proses pengelolaan sampah dengan aman pada tingkat rumah tangga dengan mengedepankan prinsip mengurangi, memakai ulang dan mendaur ulang, pengumpulan, pengangkutan, serta pemrosesan dengan cara yang tidak membahayakan kesehatan masyarakat dan lingkungan.

- e. Pengelolaan Air Limbah Rumah Tangga (PAL-RT) adalah proses pengelolaan limbah cair yang aman pada tingkat rumah tangga untuk menghindari terjadinya genangan air limbah yang berpotensi menimbulkan penyakit berbasis lingkungan.

E. Kajian Pustaka/ Penelitian Terdahulu

Tabel 1. 1
Kajian Pustaka

No.	Judul, Nama, Tahun	Sasaran	Metode	Hasil
1	<i>Asset Based Community Development</i> (ABCD): Tipologi KKN Partisipatif UIN Sunan Kalijaga Studi Kasus Pelaksanaan KKN ke-61 di Dusun Ngreco Surocolo, Selohardjo, Pundong, Bantul Tahun Akademik 2007, Munawar Ahmad, 2007.	Populasi: warga Dusun Ngreco Surocolo, Selohardjo, Pundong, Bantul	Pendekatan ABCD	Kemajuan dalam bidang keagamaan melalui program ABCD, masyarakat Ngreco Surocolo telah mengalami peningkatan dibanding sebelum adanya program KKN UIN ke-61.
2	Intervensi Sosial Peningkatan Partisipasi Masyarakat dalam Koperasi Tina Tani Desa Sumurugul, Dien Anshari, 2007.	Kepala Desa Sumurugul, 9antra pertanian, kepala SD, wiraswastawan, dan 3 orang petani.	Pendekatan pengembangan komunitas berbasis asset dan partisipasi warga dan Wawancara	Keberhasilan program intervensi dalam memotivasi warga ikut serta dalam pengembangan perekonomian desa melalui koperasi.
3	Model Inkubator Bisnis dalam Pendidikan Luar Sekolah Perintisan	Stakeholder pelaku bisnis	Pendekatan ABCD dan <i>Focus Group</i>	Adanya perkembangan dalam pengembangan

	Pengembangan Desa Agroekowisata Berbasis Masyarakat, Trida Gunadi, 2011.		<i>Discussion</i> (FGD)	desa wisata berbasis agro dan ekologi dengan model incubator bisnis pada pendidikan luar sekolah.
4	From Clients to Citizens: Asset-Based Community Development as a Strategy for Driven Development Alison Mathie, PhD dan Gord, Cunningham, MA, 2002.	Masyarakat pedesaan Ethiopia, Filipina dan Kenya	Penelitian pengembangan menggunakan konsep ABCD	Menciptakan tren terbaru dalam membangun keterlibatan aktif kewarganegaraan dalam pembangunan berskala internasional
5	Peran Fasilitator dan Co-Fasilitator dalam Program STBM, Devi Yulianto Rhahmadi, 2011.	Warga Desa Ligarmukti, Kecamatan Klapanunggal, Kabupaten Bogor, Jawa Barat	Penelitian Kualitatif dengan desain deskriptif	Peran fasilitator dan co-fasilitator sebagai <i>community worker</i> dalam keberhasilan pelaksanaan program STBM.

Sumber: diolah kembali

Berdasarkan kajian kepustakaan di atas, peneliti menggunakannya sebagai bahan acuan serta referensi terhadap metodologi penelitian yang menggunakan metode pendekatan berbasis aset atau ABCD serta pengembangan program STBM. Beberapa penelitian di atas di pilih karena bersinggungan langsung dengan penerapannya kepada masyarakat sosial dan meskipun tak satupun penelitian yang berkaitan langsung dengan penerapan konsep ABCD namun pada penelitian program STBM sudah mampu meberikan gambaran mengenai permasalahan kesehatan masyarakat

khususnya dibidang kesehatan lingkungan, hal tersebut yang mendorong peneliti untuk menemukan hal baru dalam menangani permasalahan kesehatan masyarakat.

F. Tujuan dan Kegunaan Penelitian

1. Tujuan Penelitian

a. Tujuan Umum

Tujuan penelitian ini ialah untuk mengetahui bagaimana Aplikasi Konsep ABCD dalam meningkatkan cakupan STBM di Kampung Bokara Kelurahan Banyorang Kecamatan Tompobulu Kabupaten Bantaeng untuk melakukan identifikasi aset yang dituangkan dalam bentuk *asset mapping* yang berguna untuk mempermudah akses dan pengembangan aset berkelanjutan khususnya dalam peningkatan cakupan STBM.

b. Tujuan Khusus

- 1) Untuk mengidentifikasi aset-aset apa saja yang dimiliki Bokara dalam pemenuhan cakupan STBM, seperti: mengidentifikasi aset sumber daya manusia (*human capital*); aset sumber daya alam (*natural capital*); aset fisik/infrastruktur (*physical capital*); aset sumber daya sosial dan budaya (*social-culture capital*); dan aset finansial (*financial capital*).
- 2) Untuk mengetahui alur proses aplikasi konsep ABCD dalam mengidentifikasi aset daerah yang dimiliki Bokara dalam upaya pemenuhan cakupan STBM.

2. Kegunaan Penelitian

Penelitian ini diharapkan dapat memberikan kegunaan/manfaat baik secara ilmiah/akademis maupun secara praktis. Adapun kegunaan dari penelitian ini ialah:

a. Kegunaan Ilmiah

Secara ilmiah, penelitian ini diharapkan dapat memberikan gambaran yang jelas dan nyata serta menjadi penelitian percontohan bagi pengembangan keilmuan khususnya dalam program studi Kesehatan Masyarakat untuk melakukan penelitian berbasis komunitas mengenai partisipasi masyarakat yang tidak hanya berperan sebagai objek tetapi juga subjek pelaku kegiatan serta sebagai aset utama dalam menanggulangi masalah kesehatan lingkungan di Kampung Bokara Kelurahan Banyorang Kecamatan Tompobulu Kabupaten Bantaeng dengan berlandaskan pada konsep ABCD. Kemudian juga dapat bermanfaat bagi pembaca dari berbagai latar belakang khususnya yang berasal dari kalangan akademis dan menjadikan penelitian ini sebagai acuan dan masukan dalam pengembangan penelitian selanjutnya.

b. Kegunaan Praktis

Sedangkan secara praktis, penelitian ini diharapkan:

- 1) Dapat dijadikan sebagai referensi maupun literatur bagi penelitian pengembangan komunitas terhadap isu kesehatan lingkungan yang sedang terjadi di tengah masyarakat dengan menggunakan konsep ABCD dalam memberdayakan masyarakat sehingga aset utama yang dimiliki suatu daerah dapat dikembangkan melalui identifikasi dan *asset mapping*.

- 2) Penelitian ini dapat memberikan pengetahuan baru bagi kalangan akademis mengenai pelaksanaan program STBM berbasis komunitas dengan pengembangan aset daerah atau sering disebut dengan metode ABCD.
- 3) Memberikan masukan dan data lapangan bagi lembaga Bina Swadaya maupun Dinas Kesehatan Kabupaten Bantaeng mengenai kondisi kesehatan lingkungan yang dirumuskan dalam sanitasi dasar yakni STBM di Kampung Bokara.
- 4) Sebagai gambaran serta contoh acuan untuk pelaksanaan STBM dengan metode ABCD di daerah lain.

BAB II

TINJAUAN TEORITIS

A. Pembangunan berwawasan kesehatan untuk mencapai target MDGs

Pembangunan kesehatan pada dasarnya menyangkut semua segi kehidupan, baik fisik, mental maupun sosial ekonomi. Penyelenggaraan pembangunan kesehatan meliputi upaya kesehatan dan sumber dayanya dalam pembangunan kesehatan harus diperhatikan perubahan orientasi, tata nilai maupun pemikiran terutama mengenai upaya pemecahan masalah di bidang kesehatan yang dipengaruhi oleh politik, ekonomi, sosial budaya, pertahanan dan keamanan, serta perkembangan ilmu pengetahuan dan teknologi. Disamping hal tersebut dalam pelaksanaan pembangunan kesehatan perlu pula diperhatikan jumlah penduduk Indonesia yang besar, terdiri dari berbagai suku dan adat istiadat. Menghuni ribuan pulau yang terpencar-pencar dengan tingkat pendidikan dan sosial yang beragam (Abdullah, 2012: 50).

Dalam undang-undang kesehatan pasal 3 (tiga) dinyatakan tujuan pembangunan nasional adalah tercapainya kemampuan untuk hidup sehat bagi setiap penduduk agar dapat mewujudkan derajat kesehatan masyarakat yang optimal, sebagai salah satu unsur kesejahteraan umum. Pembangunan kesehatan bertujuan untuk meningkatkan kesadaran, kemauan dan kemampuan hidup sehat bagi setiap orang agar terwujudnya derajat kesehatan masyarakat yang optimal. Dalam MDG tercermin adanya keterkaitan erat antara kejadian penyakit utamanya yaitu penyakit menular yang berakar kepada kemiskinan, sanitasi dasar, dan secara umum kondisi lingkungan (Achmadi, 2012: 2).

Menurut rencana pembangunan jangka panjang bidang kesehatan yang tercantum dalam sistem kesehatan nasional, sasaran pembangunan diarahkan untuk tercapainya tujuan utama sebagai berikut:

1. Peningkatan kemampuan masyarakat untuk menolong dirinya sendiri dalam bidang kesehatan,
2. Perbaikan mutu lingkungan hidup yang dapat tercapai kesehatan,
3. Peningkatan status gizi masyarakat,
4. Pengaruh kesakitan (morbiditas) dan kematian (mortalitas), dan
5. Pembangunan keluarga sejahtera, dengan semakin diterimanya Norma Keluarga Kecil yang Bahagia Sejahtera (NKKBS).

Adapun tujuan pembangunan kesehatan yang tercantum dalam kebijaksanaan pembangunan: lima tahun keenam yang tertuang dalam Garis-Garis Besar Haluan Negara (GBHN) 1993 maka arah pembangunan kesehatan yaitu:

1. Meningkatkan kualitas sumber daya manusia serta kualitas kehidupan dan usia harapan hidup manusia dan
2. Meningkatkan kesejahteraan keluarga dan masyarakat.

Pencapaian visi, misi, dan nilai Kementerian Kesehatan (Kemenkes) 2010-2014 yakni menghadirkan atmosfer masyarakat sehat yang mandiri dan berkeadilan dengan beberapa upaya pencapaian yaitu: 1) pemberdayaan masyarakat, 2) upaya kesehatan paripurna, 3) sumber daya kesehatan, dan 4) tata kelola pemerintahan. Dalam *Millenium Development Goals*, yang menjadi prioritas pembangunan dalam bidang kesehatan adalah sebagai berikut:

1. Peningkatan kesehatan ibu, bayi dan balita;
2. Perbaikan status gizi masyarakat;
3. Pengendalian penyakit menular serta penyakit tidak menular, diikuti penyehatan lingkungan;
4. Pemenuhan, pengembangan, dan pemberdayaan SDM kesehatan;
5. Peningkatan ketersediaan, keterjangkauan, pemerataan, keamanan, mutu dan penggunaan obat serta pengawasan obat dan makanan;
6. Pengembangan sistem Jaminan Kesehatan Masyarakat (Jamkesmas);
7. Pemberdayaan masyarakat dan penanggulangan bencana dan krisis kesehatan;
8. Peningkatan pelayanan kesehatan primer, sekunder dan tersier.

Mayoritas target – target MDGs bidang kesehatan hanya berdasarkan teori dan statistik tanpa mempertanggungjawabkan fakta lapangan yang ada. Target MDGs bidang kesehatan tidak dapat disamaratakan dengan target MDGs bidang ekonomi yang dapat dihitung secara kuantitatif. Apalagi dengan setiap statistik yang dihasilkan dalam survei masalah kesehatan hanya berupa perkiraan belaka. Hal ini dikarenakan masih terdapat kasus-kasus yang belum ditemukan dan merupakan bagian dari akibat terhadap perilaku masyarakat terhadap lingkungan maupun kesehatannya. Sebagaimana dalam Surah Al-Rum/30: 41:

ظَهَرَ الْفَسَادُ فِي الْبَرِّ وَالْبَحْرِ بِمَا كَسَبَتْ أَيْدِي النَّاسِ لِيُذِيقَهُمْ بَعْضَ الَّذِي عَمِلُوا لَعَلَّهُمْ يَرْجِعُونَ ﴿٤١﴾

Terjemahnya:

Telah nampak kerusakan di darat dan di laut disebabkan karena perbuatan tangan manusia, supaya Allah merasakan kepada mereka sebahagian dari

(akibat) perbuatan mereka, agar mereka kembali (ke jalan yang benar) (Kementerian Agama RI, 2013: 404).

Menurut Iris Safwat dalam buku Etika Lingkungan dalam Islam, ayat ini mengandung makna, bahwa kerusakan lingkungan ditimpahkan kepada manusia di samping sebagai peringatan (*warning*) juga sebagai hukuman (*punishment*). Dalam ayat ini pula, manusia dibiarkan merasakan akibat dari perbuatannya (kerusakan lingkungan) dengan harapan agar ia dapat menyadari kesalahannya (dalam pengelolaan lingkungan) kemudian ia segera kembali ke jalan yang benar, yaitu mengelola lingkungannya (Gassing, 2011: 31).

MDGs bukan hanya merupakan pemenuhan komitmen internasional tetapi merupakan penajaman upaya pencapaian sasaran-sasaran pembangunan nasional dalam rangka meningkatkan kualitas hidup dan kesejahteraan rakyat Indonesia. Untuk itu, MDGs menjadi salah satu acuan dalam pembangunan nasional, mulai dari tahap perencanaan sampai dengan tahap pemantauan dan evaluasi atas pelaksanaan pembangunan. RPJMN tahun 2010-2014 merupakan paruh waktu kedua sejak tahun 2000 bagi upaya pencapaian tujuan MDGs pada tahun 2015 dan merupakan kesempatan terakhir (*last shot*) bagi percepatan pencapaian tujuan MDGs secara sistematis. Pengarusutamaan pencapaian tujuan MDGs ke dalam RPJMN tahun 2010-2014 dan RKP, telah dilakukan dalam bentuk rumusan kebijakan, penetapan program/kegiatan, sasaran, indikator dan target terukur serta jaminan penyediaan sumber pembiayaannya (RAD MDGs, 2010: 11). Berikut ini poin-poin dalam capaian MDGs.



Gambar 2. 1 Capaian MDGs 2015. *Sumber:* Kementerian Kesehatan, Capaian MDGs Bidang Kesehatan (2010) dan Buku Saku Kemenkes RI (2011: 1)

B. Sanitasi Total Berbasis Masyarakat (STBM)

1. Pilar Dasar STBM

Masalah kesehatan masyarakat bisa saja kecil dan sederhana ataupun besar dan kompleks. Masalah kecil dan sederhana yang bersifat lokal dan melibatkan sedikit orang dapat diselesaikan melalui bantuan sekelompok kecil masyarakat dan pengaturan yang minimal. Masalah yang besar dan kompleks yang melibatkan sekelompok masyarakat membutuhkan keterampilan dan sumber daya yang signifikan untuk penyelesaiannya. Untuk masalah semacam itu, upaya yang lebih besar harus dikerahkan untuk mengatur solusi akhir untuk masalah mereka (McKenzie, 2003: 123).

Program sanitasi yang berbasis kebijakan STBM Kementerian Kesehatan, menerapkan pembedayaan masyarakat dengan metode pemicuan untuk memperkuat budaya Perilaku Hidup Bersih dan Sehat (PHBS) pada masyarakat dan mencegah penyakit berbasis lingkungan. Dengan adanya pemberdayaan diharapkan masyarakat berubah perilakunya dari tahu menjadi tahu, dari tahu menjadi mau, dan dari mau menjadi mampu untuk melakukan perilaku-perilaku yang dikehendaki untuk merubah individu, kelompok dan masyarakat umum dalam PHBS (Alamsyah, 2013: 26). Prinsip pendekatan STBM adalah keterpaduan antara komponen peningkatan kebutuhan (*demand*), perbaikan penyediaan (*supply*) sanitasi dan penciptaan lingkungan yang mendukung (*enabling environment*) (Kemenkes RI: 4). Ketiga komponen tersebut secara

tersirat di gambarkan di dalam Al-Qur'an pada surah Luqmān/31: 20 yang berbunyi:

أَلَمْ تَرَوْا أَنَّ اللَّهَ سَخَّرَ لَكُمْ مَّا فِي السَّمَوَاتِ وَمَا فِي الْأَرْضِ وَأَسْبَغَ عَلَيْكُمْ نِعْمَهُ ظَاهِرَةً وَبَاطِنَةً
وَمِنَ النَّاسِ مَن يُجَادِلُ فِي اللَّهِ بِغَيْرِ عِلْمٍ وَلَا هُدًى وَلَا كِتَابٍ مُّنِيرٍ ﴿٢٠﴾

Terjemahnya:

“Tidakkah kamu perhatikan sesungguhnya Allah telah menundukkan untuk (kepentingan)mu apa yang di langit dan apa yang di bumi dan menyempurnakan untukmu nikmat-Nya lahir dan batin. Dan di antara manusia ada yang membantah tentang (keesaan) Allah tanpa ilmu pengetahuan atau petunjuk dan tanpa Kitab yang memberi penerangan.”
(Kementerian Agama RI, 2013: 413)

Dimana ayat di atas menerangkan bahwa sesungguhnya segala yang dibutuhkan manusia sudah Allah persiapkan dengan berbagai wujud, selebihnya manusia itu sendiri yang diharapkan mampu untuk memobilisasi sesuai dengan kepentingannya, termasuk ke dalam pemanfaatan alam guna memenuhi kebutuhan hidup sehari-hari khususnya dalam menunjang sanitasi dan penciptaan lingkungan yang lebih baik. Dari pendekatan STBM tersebut, tidak akan melahirkan sebuah perubahan jika bukan dari kesadaran dan kemauan dari komunitas itu sendiri yang merupakan kelompok yang berinteraksi secara sosial berdasarkan kesamaan kebutuhan dan nilai-nilai untuk meraih tujuan (Depkes, 2008: 10).

Upaya penting di dalam perbaikan kesehatan kaum minoritas hanya dapat dicapai jika profesional kesehatan masyarakat “peka budaya” lebih kompeten dan mampu memberdayakan masyarakat (McKenzie, 2003: 326) untuk memenuhi

kebutuhan dasarnya. Kebutuhan dasar dapat dibagi secara hirarkis berturut-turut dari atas kebawah dalam 3 golongan yaitu: a) kebutuhan dasar untuk kelangsungan hidup hayati, b) kebutuhan dasar untuk kelangsungan hidup manusiawi, dan c) kebutuhan dasar untuk memilih. Kebutuhan dasar untuk memilih kebutuhan dasar untuk kelangsungan hidup hayati adalah yang paling pokok (Soemarwoto, 2004: 62-63). Dalam hal ini memilih untuk hidup dalam pilihan yang terbaik. Jika terdapat potensi yang dapat dimanfaatkan untuk memenuhi kebutuhan mendasar, maka itulah yang menjadi utama.

Program ini sesuai dengan Keputusan Menteri Kesehatan RI Nomor 132/Menkes/SK/IX/2013 tentang Pelaksanaan Sanitasi Total Berbasis Masyarakat.

Tabel 2. 1
Capaian dan Target STBM Tahun 2013 hingga 2015

NO.	INDIKATOR	2013	2014	2015
1	Presentasi rumah tangga yang memiliki akses terhadap sanitasi layak berkelanjutan (MDGs)	59,8 % (Risksda 2013)	60,38 %	62,41%
2	Presentasi rumah tangga yang memiliki akses terhadap sumber air minum yang layak berkelanjutan (MDGs)	66,8 % (Risksda 2013)	67 %	68,87 %
3	Jumlah desa/kelurahan yang melaksanakan STBM (RPJMN)	16.228	20.000	

Desa/Kelurahan ODF: 2.867 desa/kel.

Sumber: Kementerian Kesehatan RI

Sanitasi total adalah kondisi ketika suatu komunitas menerapkan 5 pilar STBM, yakni:

a. Tidak Buang Air Besar Sembarangan (STOP BABS)

Diharapkan tidak adanya masyarakat yang buang air besar di tempat terbuka/sembarangan (di kebun, sungai, semak-semak, pantai, dll). Dalam artian, masyarakat yang sehat akan menciptakan lingkungan tempat hidup yang bersih dan sehat dengan memenuhi salah satu kebutuhan pokok manusia yaitu jamban. Dalam pembuata jamban harus memperhatikan beberapa persyaratan, yaitu: 1) tidak mengakibatkan pencemaran pada sumber-sumber air minum, dan permukaan tanah yang ada dis ekitar jamban, 2) menghindarkan berkembangbiaknya/tersebar nya cacing tambang pada permukaan tanah, 3) tidak memungkinkan berkembang biaknya lalat dan serangga lain, 4) menghindarkan atau mencegah timbulnya bau dan pemandangan yang tidak menyehatkan, 5) mengusahakan konstruksi yang sederhana tetapi kuat dan murah, dan 6) mengusahakan sistem yang dapat digunakan dan diterima masyarakat setempat (Alamsyah: 2013: 172). Sebagaimana yang telah diajarkan dalam Islam bahwa menjauhlah dari tempat-tempat yang terlarang untuk buang air yang dikutip dari sebuah hadits yang berbunyi:

عَنْ مُعَاذِ بْنِ جَبَلٍ رَضِيَ قَالَ: قَالَ رَسُولُ اللَّهِ ص: اِتَّقُوا الْمَلَاعِينَ الثَّلَاثَ الْبَرَّازَ فِي الْمَوَارِدِ وَ قَارِعَةَ الطَّرِيقِ وَ الظَّلَّ.

Maknanya:

“Takutlah kamu akan tiga perkara yang melaknati. Yaitu: buang air besar di air mengalir (sumber mata air, sungai), jalan-jalan manusia dan tempat berteduh.” (H. R. Abu Dawud dan Ibnu Majah).

Prinsip-prinsip STOP BABS: 1) tanpa subsidi kepada masyarakat; 2) masyarakat sebagai pemimpin; 3) tidak menggurui dan tidak memaksa; 4) totalitas seluruh komponen masyarakat terlibat dalam identifikasi masalah, analisa masalah, pemilihan teknologi sanitasi, perencanaan, pelaksanaan, dan pemanfaatan serta pemeliharaan (Dinkes: 3). Pengelolaan ekskreta dapat dilakukan di dalam *septic tank*. Di dalam *septic tank* ekskreta akan dikonversi secara anaerobic menjadi *biogas* (campuran gas karbon dioksida dan gas metana). Diharapkan dengan penyediaan jamban yang sehat dan pengelolaan ekskreta secara tepat, angka kejadian penyakit bawaan air dapat diminimalkan (Sumantri, 2010: 97). Berikut adalah opsi atau pilihan jamban.

Tabel 2. 2
Opsi/Pilihan Jamban

No.	Opsi Jamban	Kelebihan	Kekurangan
1	Cemplung dan Plengsengan	<ul style="list-style-type: none"> • Pemuatan mudah; • Murah, terutama jika lubang hanya berupa galian, tanpa batu-bata, semen dan pasir. 	<ul style="list-style-type: none"> • Mencemari tanah dan air tanah, terutama di wilayah pemukiman padat; • Dapat mencemari air minum yang bersumber dari air tanah; • Sarang dan tempat lalu lintas binatang (tikus, kecoa, lalat) terutama jika tidak memakai jamban leher angsa; • Bau, terutama jika tidak menggunakan jamban leher angsa.
2	Jamban Leher Angsa dengan	<ul style="list-style-type: none"> • Sehat; 	<ul style="list-style-type: none"> • Lebih mahal dibandingkan cemplung;

	Tangki Septik Buis Beton	<ul style="list-style-type: none"> • Limbah telah diolah, tidak mencemari tanah dan air tanah; • Lebih murah dibandingkan dengan tangki septik lainnya. 	<ul style="list-style-type: none"> • Memerlukan lebih banyak air untuk menyiram jamban dibandingkan cemplung; • Pembuatan memerlukan keahlian; dan • Harus dikuras kurang lebih setiap 2 tahun.
3	Jamban Leher Angsa dengan Tangki Septik Batu Bata, Dua Ruang	<ul style="list-style-type: none"> • Sehat; • Limbah telah diolah, tidak mencemari tanah dan air tanah; • Volume lebih besar dibandingkan tangki septik buis beton: <ul style="list-style-type: none"> - Bisa digunakan untuk keluarga besar, dan - Pengurasan tangki septik lebih lama, biasanya sekitar 5 tahun. 	<ul style="list-style-type: none"> • Lebih mahal dibandingkan tangki septik buis beton; • Pembuatan memerlukan keahlian; dan • Memerlukan lebih banyak air untuk menyiram jamban dibandingkan cemplung.
4	Jamban Dian Desa (JDD)	<ul style="list-style-type: none"> • Pembelian dapat dilakukan dengan mencicil; • Pengadaan jamban mudah dan cepat: <ul style="list-style-type: none"> - Tidak perlu mengurus pembelian material bangunan dan penyewaan tukang, - Perakitan hanya memerlukan beberapa jam. • Sehat; • Limbah telah diolah, tidak mencemari tanah dan air tanah. 	<ul style="list-style-type: none"> • Lebih mahal dibandingkan cemplung; • Memerlukan lebih banyak air untuk menyiram kloset dibandingkan cemplung; • Pembuatan memerlukan keahlian; dan • Harus dikuras kurang lebih setiap 2 tahun.

Sumber: Modul STBM

Akibat buruknya sanitasi dasar di pemukiman, apalagi daerah yang banyak terdapat sungai terutama di kota-kota maupun pedesaan yang terletak di hulu sungai akan memberikan potensi penyebaran penyakit menular melalui media air ke hilir. Seperti bakteri *E. Coli* yang telah dijadikan parameter bahwa air telah terkontaminasi tinja, oleh karena Coliform dikenal hanya berada di dalam usus manusia. Mikroorganisme lain yang sering terdapat dalam air minum adalah, *Salmonella typhi*, Shigella, Disentri, parasite, spora anthrax, dan aneka ragam virus (Achmadi, 2012: 76).

b. Mencuci tangan pakai sabun (CTPS)

Prinsip dasar CTPS ialah “cuci tangan dengan air mengalir”. CTPS yang benar dapat mencegah 80% penyakit infeksi umum seperti diare, infeksi saluran pernafasan akut (ISPA), flu burung, cacangan, mata, hepatitis-A, maupun polio serta 45% mencegah penyakit infeksi berat. Cara mencuci tangan dengan sabun dan air sebaiknya mengikuti prosedur berikut dengan lama seluruh prosedur 40-60 detik:



Basuh tangan dengan air

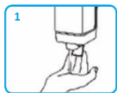

Tuangkan sabun secukupnya



Ratakan dengan telapak tangan



Gosok punggung dan sela-sela jari tangan kiri dengan tangan kanan dan sebaliknya



Gosok kedua telapak tangan dan sela-sela jari

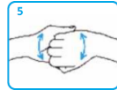

Jari-jari sisi dalam dari kedua tangan saling mencuci

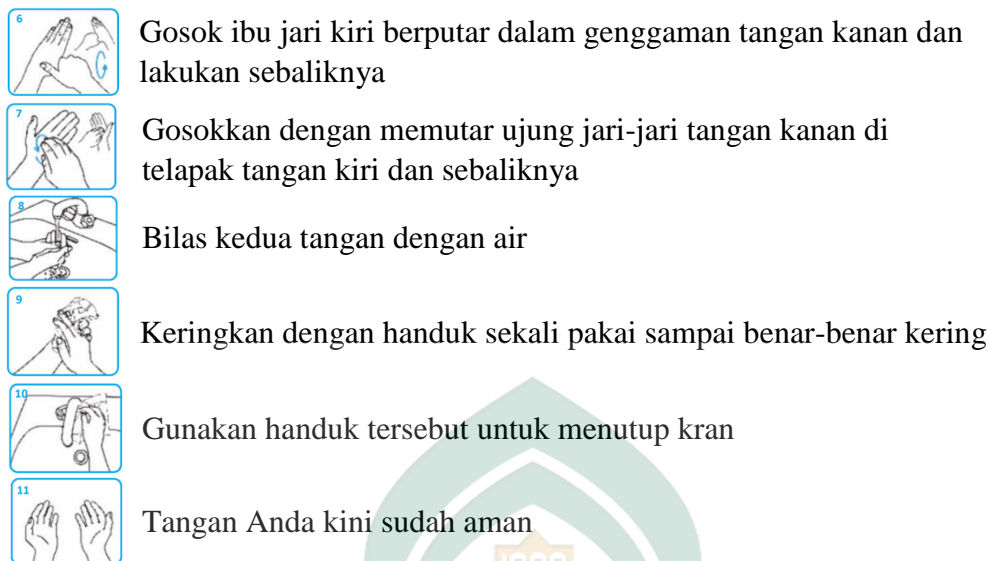

Gambar 2.1 Cara Mencuci Tangan Pakai Sabun. Diambil dari Modul STBM oleh Yayasan Dian Desa, *Supporting Health Solutions by Local Communities*, Dinas Kesehatan, dan Pokja AMPL.

Adapun pilihan sarana CTPS ialah pancuran dengan pedal, keran, pancuran bambu, ataupun wadah dengan keran. Terdapat pula enam waktu penting CTPS ialah sebelum makan, setelah buang air besar, sebelum memegang bayi, setelah menceboki anak, sebelum menyiapkan makanan, dan setelah kontak dengan binatang (Depkes: 7-8). Begitu pentingnya menjaga kebersihan diri menurut Islam, sebagaimana firman Allah SWT dalam surah Al-Baqarah/2: 222 yang berbunyi:

... إِنَّ اللَّهَ يُحِبُّ التَّوَّابِينَ وَيُحِبُّ الْمُتَطَهِّرِينَ ﴿٢٢٢﴾

Terjemahnya:

... “Sesungguhnya Allah menyukai orang-orang yang bertaubat dan menyukai orang-orang yang mensucikan diri.” (Kementerian Agama RI, 2013: 35)

Ajaran kebersihan dalam agama Islam berpangkal atau merupakan konsekuensi dari pada iman kepada Allah, Tuhan Yang Maha Suci. Maka setiap

orang harus berupaya untuk menjadikan dirinya suci/bersih selain agar lebih dekat kepada Allah juga terhindar dari bakteri-bakteri penyebab penyakit khususnya kondisi tangan yang melakukan banyak hal terutama saat makan.

c. Mengelola air minum dan makanan rumah tangga (PAMRT) dengan cara aman

Terdapat beberapa alternatif untuk mengelola air minum rumah tangga, yakni sebagai berikut:

1) Filtrasi/penyaringan

Penyaringan dapat dilakukan dengan keramik khusus yang dilapisi perak nitran (Ag NO_3) untuk pengolahan air minum. Perak ini dapat menyaring bakteri dan melumpuhkan bakteri secara kimiawi. Penyaringan ini dapat memproduksi 2 liter air siap minum per jam. Kelebihan metode ini selain mudah digunakan dan sangat praktis juga harga air minum yang diolah murah jika dibandingkan dengan pengolahan dengan cara lain. Sedangkan kelemahannya terletak pada pembelian alat yang termasuk mahal karena menggunakan teknologi terbaik di banding pengolahan air sederhana lainnya.

Cara kerja dari filter kramik ini ialah dengan pori-pori yang dimiliki dengan ukuran 0,6 – 3 mikron, secara gravitasi akan mengalir melalui pori-pori tersebut sehingga partikel padat maupun bakteri dan kuman yang berukuran besar tertahan dalam pori-pori tersebut. Dengan lapisan perak nitrat yang terletak di antara pori-pori keramik sehingga sangat efektif dalam membunuh mikroorganisme yang tertahan di dalam pori-pori keramik sehingga tidak terbawa bersama air yang telah melalui proses penyaringan. Sedangkan cara kerja dari keramik filer ini melalui

beberapa langkah, yakni: a) jika air yang akan dipakai sangat keruh, saring terlebih dahulu dengan kain halus untuk melakukan pra penyaringan. Tindakan ini akan membuat saringan keramik dapat bertahan sampai habis masa pakainya (1,5 tahun); b) tuangkan air ke dalam saringan sesuai dengan kapasitasnya (kira-kira 7,5 liter); c) biarkan air menetes melalui pori-pori saringan keramik. Kecepatan air menetes antara 1,5-2,5 liter per jam; d) untuk saringan yang baru, lakukan proses pengisian saringan hingga penuh dan buang air hasil saringan ini selama tiga kali berturut-turut untuk menghilangkan rasa tanah liat; dan e) setelah itu air sudah dapat diminum langsung tanpa perlu dimasak dahulu.

2) Khlorinasi

Khlorinasi adalah proses pembubuhan zat khlor dalam air untuk membunuh bakteri dan virus. Khlor adalah bahan kimia yang dapat menembus sel-sel tubuh mikroorganisme dan mematikannya, baik menggunakan khlorin cair maupun khlorin tablet khasiatnya tetap sama. Kelemahan dari khlorinasi ini ialah: a) efektif menghilangkan semua bakteri dan sebagian besar virus; b) air masih terlindungi ketika disimpan di wadah penyimpanan; c) mudah digunakan; dan d) proses pengolahannya lebih cepat dibandingkan proses lain. Kelemahan dari khlorinasi ialah kurang efektif menghilangkan protozoa.

3) Penggumpalan dan Disinfeksi

Dalam pengolahan air dengan cara disinfeksi terdapat dua alternatif yang dapat ditemukan masyarakat guna memperoleh kualitas air minum yang terbebas dari mikroorganisme berbahaya serta air olahannya dapat langsung diminum, yakni

Air Rahmat dan Aquatab. Keduanya memiliki takaran untuk diaplikasikan ke air baku. Adapun cara menggunakan Air Rahmat ialah sebagai berikut: a) siapkan air jernih dalam wadah; b) takar Air Rahmat pada tutup botol sesuai dengan banyaknya air yang akan diolah: takaran 5L untuk 5 liter air, 10L untuk 10 liter air, dan 15L untuk 15 liter air; c) tuangkan Air Rahmat yang sudah ditakar kedalam wadah berisi air, kemudian kocok atau aduk sampai tercampur dengan baik (kurang lebih 30 detik); dan d) diamkan selama 30 menit, air siap diminum. Sedangkan untuk cara penggunaan Aquatab yakni: a) siapkan air jernih dalam wadah berukuran 20 liter; b) ambil 1 tablet Aquatab dan masukkan ke dalam air; dan c) diamkan selama 30 menit, air siap diminum.

4) *Solar Water Disinfection (SODIS)*

SODIS adalah pengolahan air minum dengan proses penjemuran. Sinar ultraviolet matahari dan panas melumpuhkan mikroorganisme. Kelebihan mengolah air dengan cara dijemur ini ialah selain penerapan yang mudah dan murah, tidak banyak perubahan pada rasa air, juga potensi untuk pencemaran setelah air diolah kecil, karena langsung dikonsumsi dari wadah bermulut sempit. Namun cara penjemuran ini juga memiliki kekurangan, yakni: a) volume air yang diolah sedikit sehingga butuh banyak botol; b) tergantung cuaca; dan c) penggantian botol cukup sering yaitu 3-6 bulan sekali.

Adapun langkah-langkah mengolah air dengan SODIS ialah sebagai berikut:



1. Siapkan botol plastik PET transparan ukuran 1,5 liter atau lebih kecil kemudian cuci bersih dengan sabun dan gunakan kain halus



Isi botol dengan air baku (mentah), sampai benar-benar penuh, dan tutup rapat. Pastikan air betul-betul jernih.

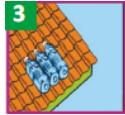

Jemur di tempat terbuka, pastikan tempat tersebut tidak akan terkena bayang-bayang pohon ataupun lainnya.



Lama jemuran:

- Bila hari cerah jemur dari pagi hingga sore atau minimal 6 jam;
- Apabila hari cerah kadang berawan atau hujan, jemur 2 hari atau lebih (botol tidak perlu diambil bila hari hujan)

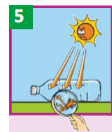

Sinergi dari radiasi UV-A dan panas air akan membunuh mikroorganisme dalam air-air aman untuk diminum.

Gambar 2. 3 Langkah-langkah SODIS. Diambil dari Modul STBM oleh Yayasan Dian Desa, *Supporting Health Solutions by Local Communities*, Dinas Kesehatan, dan Pokja AMPL.

5) Merebus

Merebus adalah proses mematikan mikroorganisme penyebab penyakit dengan pemanasan. Air yang telah direbus dapat diminum setelah dibiarkan selama 3-5 menit. Kelebihan mengolah air minum dengan cara direbus ialah selain efektif membunuh semua mikroorganisme penyebab penyakit juga sederhana untuk diaplikasikan serta telah banyak dikenal. Namun dibalik kelebihan, terdapat pula kelemahan dengan proses merebus ini yaitu: a) memerlukan bahan bakar, yang kadang-kadang sulit didapatkan; b) pencemaran udara di rumah, jika memakai ayu bakar dan tungku yang tidak tepat; c) mahal dibandingkan dengan opsi lain; dan d)

air bias tercemar lagi, jika penyimpanan air yang sudah direbus tidak benar (Depkes: 16).

d. Mengelola sampah rumah tangga (PS-RT) dengan benar

Prinsip utama pengelolaan sampah rumah tangga ialah selain meminimalkan risiko kesehatan terhadap pajanan penyakit-penyakit berbasis lingkungan, juga sampah tidak dapat dijangkau oleh binatang seperti lalat, babi, anjing, dan lain-lain. Mekanisme pengelolaan sampah dalam UU NO. 18 Tahun 2008 tentang pengelolaan sampah meliputi dua langkah yaitu pengurangan sampah dan penanganan sampah (Alamsyah, 2013:160). Risiko terhadap kesehatan menjadi ancaman nyata dan serius jika sampah dibiarkan menjadi tempat mencari makan dan berkembang biak binatang pengerat yang dapat menyebabkan penyakit dan risiko kesehatan, seperti:

- 1) Lalat. Berkembang biak di tempat sampah yang memperoleh makanannya dari sampah tersebut dan menjadi pembawa utama kuman bakteri penyebab diare karena mudah hinggap di makanan atau peralatan makan;
- 2) Tikus. Menjadi penyebab penyakit disentri dan diare, bahkan di kasus yang lebih mengawatirkan bisa menyebabkan leptospirosis, begitupun dengan kecoa, lipas, kutu dan lain-lain;
- 3) Nyamuk. Berkembang biak dalam genangan air disekitar sampah yang tercecer, dan dapat menyebabkan malaria bahkan demam berdarah;
- 4) Binatang besar yang senang membuang kotoran di tempat sampah, menyumbang pada jalur transmisi kuman penyebab penyakit;

- 5) Sampah yang dibuang sembarangan dapat menghambat saluran air yang akan menjadi genangan tempat berkembang biaknya nyamuk dan juga menyebabkan banjir. Perbuatan membuang sampah pada tempatnya merupakan salah satu perbuatan wujud dari keimanan seseorang, dimana di antara 60 cabang keimanan, menyingkirkan kotoran dari jalan atau membuang sampah pada tempatnya merupakan tingkatan keimanan yang paling rendah (Ali, 2010: 54). Jadi, setidaknya dengan menjaga lingkungan tetap bersih, kita pun menjaga keimanan diri kita seperti yang dijelaskan dalam sebuah hadits yang berbunyi:

الإِيمَانُ بِضْعٌ وَسَبْعُونَ أَوْ بِضْعٌ وَسِتُّونَ شُعْبَةً فَأَفْضَلُهَا قَوْلُ لَا إِلَهَ إِلَّا اللَّهُ وَأَدْنَاهَا إِمَاطَةُ الْأَذَى
عَنِ الطَّرِيقِ

Artinya:

“Iman itu lebih 60 cabang, yang paling utama adalah ucapan Laa Ilaaha Illallah sedangkan yang paling rendah adalah menyingkirkan kotoran dari jalan.” (Hadits riwayat Al-Bukhari).

Hadits di atas menerangkan bahwa di dalam mencapai suatu keimanan itu terdapat beberapa hal yang dapat menghantarkan seseorang ke arah keimanan. Dimana ucapan *Laa Ilaaha Illallah* merupakan bentuk keimanan yang paling utama karena bersinggungan langsung terhadap keyakinan menyembah hanya kepada Allah SWT. Sedangkan tingkatan paling ringan dalam mengamalkan keimanan ialah dengan menghindarkan atau dalam hal ini memunguti/mengangkut sampah/kotoran yang sekiranya dapat mengganggu baik pandangan, penciuman maupun pekerjaan seperti pejalan kaki.

- 6) Risiko pada anak akibat tumpukan sampah yang mempengaruhi sistem imunnya sehingga mudah terkena penyakit seperti tetanus yang dapat mengancam kepada kematian hanya karena tergores oleh logam bekas di tempat sampah.

Berikut opsi serta kelebihan dan kelemahan masing-masing metode pengelolaan sampah, sebagai berikut:

Tabel 2. 3
Opsi Pengelolaan Sampah

No.	Opsi Pengelolaan Sampah	Kelebihan	Kekurangan
1	Dibuat kompos	<ul style="list-style-type: none"> • Ramah lingkungan • Menghasilkan pupuk 	<ul style="list-style-type: none"> • Perlu sarana tambahan – tempat sampah untuk memisahkan sampah organik dan non-organik dan gentong untuk pengomposan sampah • Perlu waktu yang lebih lama dibandingkan cara pengelolaan yang lain
2	Jasa layanan pengangkutan sampah	<ul style="list-style-type: none"> • Praktis • Tidak memerlukan lahan untuk mengelola sampah 	<ul style="list-style-type: none"> • Perlu pengeluaran biaya rutin
3	Dikubur di dalam lubang	Mudah	<ul style="list-style-type: none"> • Memerlukan lahan yang cukup luas, sulit dilakukan di wilayah padat dengan keterbatasan lahan • Bisa mencemari lingkungan, misalnya baterai yang dibuang, akan bocor dan mengeluarkan kandungan logam berat yang akan mencemari tanah dan air tanah

4	Dijual	<ul style="list-style-type: none"> • Menghasilkan uang • Ramah lingkungan (penggunaan kembali atau daur ulang sampah) 	Hanya terbatas untuk beberapa jenis sampah (kertas, kardus, botol, kaleng, dan lain-lain).
5	Dibakar	Mudah	<ul style="list-style-type: none"> • Menimbulkan asap yang berbahaya untuk kesehatan • Polusi udara yang mencemari alam dan pemukiman • Dampak negatif terhadap lingkungan dengan pelepasan gas rumah kaca, penyebab perubahan iklim.

Sumber: Modul STBM

e. Mengelola Saluran Pembuangan Air Limbah (SPAL) rumah tangga

Prinsip dalam pengelolaan limbah rumah tangga ialah sebagai berikut: 1) tidak mencemari sumber air minum (air permukaan maupun air tanah); 2) tidak menjadi media berkembang biaknya binatang pembawa penyakit; 3) tidak mengotori permukaan tanah menimbulkan bau; 4) konstruksi sederhana dengan bahan yang murah dan mudah didapat; dan 5) pelestarian sumber daya air (misalnya, pemanfaatan kembali air limbah rumah tangga). Sarana pengelolaan air limbah ada empat (4) jenis yang biasa digunakan, yakni:

- 1) Dikumpulkan untuk menyiram tanaman/dibiarkan untuk menyiram tanaman;
- 2) Sumur resapan:
 - a) Lubang galian yang bisa diberi dinding dari batu/batu-bata/buis beton yang tidak diplester, untuk menguatkan struktur,

- b) Dengan pengisi sumur berupa batu kali, pasir atau ijuk, dan
 - c) sumur resapan juga mengembalikan air ke dalam tanah, setelah air limbah disaring pori-pori tanah;
- 3) Parit, pasangan pipa PVC:
- a) Parit adalah galian dangkal, bisa diplester dengan semen supaya lebih awet
 - b) Untuk mengalirkan air limbah dari sumber ke sumur resapan; dan
- 4) Bak kontrol untuk menghindari penyumbatan pada aliran air limbah dari sumber ke sumur resapan akibat benda padat yang terkandung dalam air limbah.

Pemeliharaan sarana pengelolaan air limbah dapat dilakukan dengan cara:

- 1) Jangan membuang sampah ke saluran (parit);
- 2) Bersihkan saluran dari sampah secara rutin minimal 2 kali seminggu;
- 3) Bersihkan saluran dari lumut secara rutin minimal seminggu sekali; dan
- 4) Bila ada bagian yang rusak segera diperbaiki/diganti.

Maka dari itu sangat disarankan untuk mengontrol kebersihan kondisi SPAL di rumah tangga agar terbebas dari gangguan-gangguan kesehatan. Nabi Muhammad SAW bersabda:

تَنْظِفُوا بِكُلِّ مَا اسْتَطَعْتُمْ فَإِنَّ اللَّهَ تَعَالَى بَنَى الْإِسْلَامَ عَلَى التَّطَافَةِ وَلَنْ يَدْخُلَ الْجَنَّةَ إِلَّا كُلُّ نَظِيفٍ

Artinya:

“Jagalah kebersihan dengan segala usaha yang dapat kamu lakukan. Sesungguhnya Allah menegakkan Islam di atas prinsip kebersihan, dan tak akan memasuki syurga kecuali orang-orang yang memelihara kebersihan.” (Hadits riwayat At-Thabarani).

Hadits di atas menjelaskan bahwa seperti yang ada di ajaran kebersihan dalam Islam, bahwa hidup bersih hendaknya menjadi sikap hidup Islam seluruhnya dan membudaya di lingkungan masyarakat muslim, karena hidup bersih merupakan tolok ukur dari kehidupan muslim. (Ali, 2010: 56). Selain kebersihan dirinya, orang dengan keimanan seperti ini mampu untuk memelihara lingkungan. Hal ini sama dengan memelihara lima dasar islam (*maqasid syariah*) yang berarti kepercayaan terhadap apa yang sudah jelas untuk diyakini. Sama halnya dengan menjaga lingkungan yang diyakini benar keberadaannya karena penciptaan Allah SWT yang wajib untuk dipelihara seperti halnya dengan memelihara agama dan keimanan dengan segenap jiwa dan raga.

2. Prinsip dasar STBM

Prinsip dasar STBM ialah:

- a. Sanitasi total adalah memicu perubahan perilaku;
- b. Sanitasi total adalah pemahaman pendekatan secara bertahap menuju perubahan perilaku;
- c. Suatu kegiatan yang dikendalikan berdasarkan kebutuhan masyarakat, bukan top-down;
- d. Masyarakat yang memimpin untuk melakukan perencanaan, pelaksanaan, dan pemantauan pencapaian sanitasi total;
- e. Sanitasi Total adalah aksi kolektif/solidaritas masyarakat atau gotong royong;

- f. Sanitasi Total adalah pilihan lokal (pilihan masyarakat setempat), bukan dengan mendeskripsikan desain standar;
- g. Insentif dapat diberikan setelah terjadi perubahan perilaku masyarakat akan memicu aksi kolektif;
- h. Tolok ukur keberhasilan dan pemantauan dampak program adalah perubahan perilaku, bukan pada kemajuan konstruksi;
- i. Peran pemerintah provinsi dan kabupaten menciptakan demand masyarakat untuk perubahan perilaku higienis dan sanitasi yang sehat, mengembangkan kapasitas sektor swasta dalam penyediaan produk dan layanan sanitasi, menetapkan target lokal untuk mencapai MDG, serta memantau kemajuan dan dampak pada masyarakat setempat; dan
- j. Peran pemerintah pusat memformulasikan strategi operasional dan petunjuk pelaksanaan yang mendukung pengembangan kapasitas daerah, dan untuk memantau kemajuan pencapaian target nasional untuk mencapai target MDGs.

Prinsip STBM ini berupaya untuk membentuk pola pikir masyarakat khususnya yang berada di dalam kawasan yang membutuhkan perhatian lebih terhadap perbaikan sanitasi (kesehatan) lingkungannya. Melalui usaha atau cara memberdayakan, memandirikan dan menjadikan bagian dari mereka seorang *leader* maka diharapkan mereka lebih berdaya dalam menjaga dan memelihara kelestarian lingkungan/bumi. Sebagaimana yang telah ditegaskan Allah dalam Q. S Al-A'raf/7: 56) sebagai berikut.

وَلَا تُفْسِدُوا فِي الْأَرْضِ بَعْدَ إِصْلَاحِهَا وَادْعُوهُ خَوْفًا وَطَمَعًا إِنَّ رَحْمَتَ اللَّهِ قَرِيبٌ مِّنَ الْمُحْسِنِينَ ﴿٥٦﴾

Terjemahnya:

“Janganlah kalian membuat kerusakan di muka bumi, setelah (Allah) memperbaikinya. Berdoalah kepada-Nya dengan rasa takut dan harapan. Sesungguhnya rahmat Allah amat dekat kepada orang-orang yang berbuat baik.” (Kementerian Agama RI, 2013: 157).

Ayat di atas merangkum beberapa isyarat sebagai berikut.

- a. Isyarat untuk tidak berbuat kerusakan di muka bumi dan mencemarinya. Hal ini tersirat dalam kalimat *“janganlah kalian membuat kerusakan di muka bumi”*.
- b. Isyarat bahwa bumi pernah tercemari, lalu Allah memperbaikinya dan memerintahkan kita untuk tidak merusaknya setelah diperbaiki. Ini merupakan makna dari kalimat *“setelah (Allah) memperbaikinya”*.
- c. Isyarat akan pentingnya berdoa saat ini. Sebab di masa sekarang kerusakan lingkungan yang terjadi mengancam bumi dengan berbagai bencana alam seperti badai, tsunami, hujan asam, dan lain-lain. Allah SWT berfirman, *“Berdoalah kepada-Nya dengan rasa takut dan harapan”*.
- d. Isyarat untuk tidak berputus asa dari kasih sayang Allah, dan agar kita memohon diberikan kebaikan. Ayat ini juga mengandung isyarat bahwa Allah Mahakuasa memperbaiki kerusakan lingkungan ini. *“Sesungguhnya rahmat Allah amat dekat kepada orang-orang yang berbuat baik”*. (Thalbah, 2013: 36).

3. Metode Pelaksanaan STBM

Implementasi STBM di masyarakat pada intinya adalah pemicuan setelah sebelumnya dilakukan analisa partisipatif oleh masyarakat itu sendiri. Terbentuknya suatu perilaku baru, terutama pada orang dewasa dimulai pada domain kognitif, dalam arti subjek tahu terlebih dahulu terhadap stimulus yang berupa materi atau objek diluarnya. selanjutnya menimbulkan respon batin dalam bentuk sikap yaitu berupa tindakan (*action*) sehubungan dengan stimulus. Dengan kata lain tindakan (*practice*) seseorang tidak harus didasari oleh pengetahuan atau sikap (Notoatmodjo, 2007: 143). Untuk memfasilitasi masyarakat dalam menganalisa kondisinya, ada beberapa metode yang dapat diterapkan dalam kegiatan STBM, seperti:

e. Pemetaan (*Mappig*)

Bertujuan untuk mengetahui / melihat peta wilayah STBM masyarakat serta sebagai alat monitoring (setelah ada mobilisasi masyarakat). Alat yang diperlukan:

- 1) Tanah lapang atau halaman,
- 2) Bubuk putih untuk membuat batas desa,
- 3) Potongan-potongan kertas untuk menggambarkan rumah penduduk,
- 4) Bubuk kuning untuk menggambarkan kotoran,
- 5) Kapur tulis berwarna untuk garis akses penduduk terhadap sarana sanitasi.

Proses yang dilakukan:

- 1) Mengajak masyarakat untuk membuat outline desa/dusun/kampung, seperti batas desa/dusun/kampung, jalan, sungai, dan lain-lain.
- 2) Siapkan potongan kertas dan minta masyarakat untuk mengambilnya, menuliskan nama kepala keluarga masing-masing dan menempatkannya sebagai rumah, kemudian peserta berdiri di atas kertas tersebut.
- 3) Minta mereka untuk menyebutkan sarana STBM dan tanyakan dimana letak STBM di sekitar rumah masing-masing. Kemudian tandai dengan alat yang telah ditetapkan.

f. Transect Walk

Bertujuan untuk melihat dan mengetahui tempat yang paling sering dijadikan sebagai sarana buangan limbah, sampah, dan BAB. Dengan mengajak masyarakat berjalan dan berdiskusi di tempat tersebut, diharapkan masyarakat akan merasa jijik dan bagi orang yang sudah terbiasa melakukan aktifitas pembuangan tidak pada tempatnya diharapkan akan memicu rasa malunya. Proses yang dilakukan:

- 1) Mengajak masyarakat untuk mengunjungi lokasi yang sering dijadikan tempat pembuangan limbah, sampah dan BAB (didasarkan pada hasil pemetaan).
- 2) Lakukan analisa partisipatif di tempat tersebut.
- 3) Menanyakan siapa saja yang sering membuang limbah, sampah dan BAB di tempat tersebut.

- 4) Menanyakan kepada masyarakat, apakah mereka senang dengan keadaan seperti itu.

g. Diskusi kelompok (*Focus Group Discussion/FGD*)

Bersama-sama masyarakat melihat kondisi yang ada dan menganalisisnya sehingga diharapkan dengan sendirinya masyarakat dapat merumuskan apa yang sebaiknya dilakukan atau tidak dilakukan. Pembahasan meliputi:

- 1) FGD untuk memicu rasa malu dan hal-hal yang bersifat pribadi
 - a) Menanyakan berapa banyak yang biasa melakukan pembuangan limbah, sampah maupun BAB di sungai atau sembarang tempat.
 - b) Menanyakan bagaimana perasaan mereka jika dilihat oleh orang lain, terlebih dari kampung sebelah.
- 2) FGD untuk memicu rasa jijik dan takut sakit
 - a) Mengajak masyarakat untuk menghitung kembali jumlah sarana sanitasi di kampungnya dan dialirkan kemana hasil buangnya.
 - b) Mengajak untuk melihat kembali peta, kemudian tanyakan rumah mana saja yang pernah terkena penyakit seperti diare, demam berdarah atau malaria, dan penyakit-penyakit lain.
 - c) Menanyakan berapa biaya yang dikeluarkan untuk berobat dan apakah ada anggota keluarga yang meninggal akibat terkena penyakit-penyakit berbasis lingkungan.
- 3) FGD untuk memicu hal-hal yang berkaitan dengan keagamaan

Lakukan dengan mengutip hadits atau pendapat ulama yang relevan dengan larangan atau dampak dari kondisi lingkungan tidak sehat.

- 4) FGD menyangkut kemiskinan
 - a) FGD ini biasanya berlangsung ketika masyarakat sudah terpicu dan ingin berubah, namun terhambat dengan tidak adanya uang untuk membangun sarana sanitasi.
 - b) Apabila masyarakat mengatakan bahwa membangun sarana sanitasi itu perlu dana besar, maka harus diberikan solusi dengan memberikan alternatif dengan menawarkan bentuk yang paling sederhana.

C. Aplikasi Pendekatan/Konsep ABCD

Tiap aspek kehidupan dan setiap orang dalam sebuah organisasi atau komunitas punya potensi untuk berkontribusi dengan cara yang unik. Lingkungan fisik dan tempat kita hidup adalah sumber berkelimpahan aset-aset atau peluang-peluang yang kurang dimanfaatkan. Kelompok yang paling kuat dan saat ini paling berpengaruh dalam mempromosikan cara berpikir berbasis aset adalah *Asset Based Community Development* (ABCD) yang pertama kali diperkenalkan di *School of Education and Social Policy* di Northwestern University, Illinois, Amerika Serikat.

Pemberdayaan masyarakat berbasis aset berawal dari hasil kerja yang dilakukan sebagai bagian dari gerakan masyarakat dan perjuangan di daerah-daerah kumuh sekitar Chicago di Amerika Serikat. Kegiatan pengorganisasian masyarakat dirancang untuk merebut kekuasaan dari kelas menengah dan kelas atas, karena upaya

memberdayakan masyarakat yang berada di wilayah-wilayah miskin terus menerus berakhir dengan kekecewaan dan kepasrahan untuk menerima bantuan dan ketergantungan pada pihak lain diantaranya pemerintah daerah. Sesuai dengan yang tertera dalam Q.S Ar-Rad/13: 11 sebagai berikut.

... إِنَّ اللَّهَ لَا يُغَيِّرُ مَا بِقَوْمٍ حَتَّىٰ يُغَيِّرُوا مَا بِأَنْفُسِهِمْ ۗ ... ﴿١١﴾

Terjemahnya:

“ ... *Sesungguhnya Allah tidak merubah keadaan sesuatu kaum sehingga mereka merubah keadaan yang ada pada diri mereka sendiri ...* ” (Kementerian Agama RI, 2013: 250).

Relasi antara manusia dengan alam, terdapat dua subjek yang saling bertentangan, yakni para eksploitor yang berhadapan dengan para konservator dan protektor alam (Rama, 2012: 30). Ayat di atas juga mengingatkan manusia sebagai bagian dari komunitas masyarakat agar berinisiatif dalam melakukan peningkatan daya alam dengan memanfaatkan ilmu pengetahuan dan teknologi (iptek) serta upaya-upaya yang dikolaborasikan dengan aset-aset yang dapat mendukung. Berikut sejarah perkembangan beberapa pendekatan yang menekankan pada aspek sosial, sebagai berikut:

Tabel 2. 4
Perkembangan Historis Pendekatan Partisipatif

Tahun	Pendekatan	Ide Dasar	Alat dan Metode
1970an	PAR <i>Participative Action Research, Riset Aksi Partisipatif</i>	Pendidikan kesadaran kritis: memahami penindasan	Riset Aksi untuk mendorong pemahaman atas situasi tertentu sebagai dasar menentukan tindakan

Awal 1990an	RRA	<i>Rapid Rural Appraisal</i> , Penilaian Cepat Pedesaan	Tim riset multi disiplin ilmu melakukan penilaian cepat kondisi lokal bersama komunitas lokal. Biasanya dilakukan pada tahap awal perencanaan oleh pihak luar dengan berkonsultasi dengan komunitas lokal.	Serangkaian alat penilaian cepat dikembangkan untuk mengukur ekonomi lokal, ketersediaan lahan, produktivitas, dsb, kemudian berkembang dengan menyertakan berbagai cara untuk mengukur akses terhadap air, status pemenuhan gizi, pola pendapatan dan pengeluaran dsb.
Akhir 1990an	PRA	<i>Participatory Rural Appraisal</i> , Penilaian Partisipatif Pedesaan	Dipandang sebagai bagian dari RRA, namun fokus pada komunitas lokal yang melakukan riset dan analisis, dan yang memiliki pengetahuan tersebut. Beberapa OMS mengembangkan seperangkat alat bantu untuk mengidentifikasi masalah, analisis dan skala prioritas, namun ini tidak intrinsik PRA.	Beberapa alat ditambahkan: Pemetaan, Penentuan Pringkat, Peilaian, dan Pemodelan. Prinsip utamanya adalah agar mereka yang buta huruf bisa menggunakan dan belajar dari alat-alat ini, serta ikut menganalisis situasi, dan merancang strategi untuk mengatasi masalah. Alat-alat ini juga berlaku untuk Monitoring dan Evaluasi.
1990an	PRA, PLA	PRA ganti nama menjadi <i>Participatory Learning and Action</i> atau Pembelajaran dan Aksi Partisipatif. Gagasan PLA populer di India, Asia Tenggara, dan Sub-Sahara Afrika. Pada tahun 1996, PLA sudah digunakan 100 negara. RRA dan PRA dilihat sebagai kontinum dengan kendali pihak luar atas proses di satu ekstrem dan kontrol		

			lokal di ekstrim lainnya. Di tengah-tengah ada kolaborasi antara pihak lokal dan pihak luar.
akhir 1990an	Kritik terhadap PRA		PRA menjanjikan pemberdayaan, namun pada praktiknya PRA lebih bersifat “diterapkan kepada” komunitas dan bukan oleh mereka, sehingga memperkuat posisi organisasi luar untuk mengambil informasi demi kepentingan perencanaan mereka sendiri. PRA sering mengabaikan dan memperkuat relasi kekuasaan lokal, yang bisa berdampak pada pelemahan asosiasi lokal.
Akhir 1990an, 2000an	AI	<i>Appreciative Inquiry</i>	Berawal dari strategi pengembangan organisasi namun kemudian dilihat sebagai cara untuk memperkuat dan memotivasi komunitas.
Akhir 1990an, 2000an	ABCD	<i>Asset-Based Community Development, Pengembangan Komunitas Berbasis Aset.</i>	Fokus pada kekuatan dan aset, bukan pada masalah kebutuhan (“gelas setengah penuh”). Dirancang untuk merangsang pengorganisasian komunitas, serta mengaitkan dan mengungkit dukungan dari institusi luar.
			Teknik mewawancarai dan berdiskusi yang fokus pada kekuatan dan pengalaman “puncak” masa lalu sebagai motivator untuk mengambil tindakan.
			Metode, tingkah laku, sikap, dan alat bantu untuk mengidentifikasi aset, kekeuatan, dan peluang: “Bukan pemetaan tapi pengorganisasian”. Mengurangi fokus pada riset, lebih fokus pada aksi.

Sumber: Diadaptasi dari buku pelatihan *Coady Institute* mengenai *Asset-Based Community Development*.

Pendekatan berbasis aset yang dikenal sebagai ABCD merupakan riset hasil penemuan Jody Kretzmann dan John McKnight selama lima tahun tentang inisiatif-inisiatif komunitas yang menuang keberhasilan dan diterbitkan dalam sebuah buku

yang berjudul “*Building Communities from the Inside Out*” atau “Membangun Komunitas dari Dalam ke Luar”. Dalam bukunya, mereka menjelaskan bagaimana komunitas lokal dan kondisi kehidupan sosialnya. Setelah hasil penelitiannya diterbitkan, mereka mendirikan *Departemen Asset Based Community Development* di AS. *ABCD institute* masih terus mengembangkan dan menyediakan sumber daya serta menginspirasi komunitas di seluruh dunia dengan pendekatan radikal terhadap pemberdayaan masyarakat (Dureau, 2013:100). Hal ini sejalan dengan tugas manusia sebagai *khalifah* (pengganti yang terdahulu atau pemimpin di muka bumi) yang diterangkan dalam Q. S Al-Baqarah/2: 30 sebagai berikut.

وَإِذْ قَالَ رَبُّكَ لِلْمَلَائِكَةِ إِنِّي جَاعِلٌ فِي الْأَرْضِ خَلِيفَةً قَالُوا أَتَجْعَلُ فِيهَا مَن يُفْسِدُ فِيهَا وَيَسْفِكُ الدِّمَاءَ
وَنَحْنُ نُسَبِّحُ بِحَمْدِكَ وَنُقَدِّسُ لَكَ قَالَ إِنِّي أَعْلَمُ مَا لَا تَعْلَمُونَ ﴿٣٠﴾

Terjemahnya:

“Ingatlah ketika Tuhanmu berfirman kepada para Malaikat: "Sesungguhnya Aku hendak menjadikan seorang khalifah di muka bumi". Mereka berkata: "Mengapa Engkau hendak menjadikan (khalifah) di bumi itu orang yang akan membuat kerusakan padanya dan menumpahkan darah, padahal kami senantiasa bertasbih dengan memuji Engkau dan mensucikan Engkau?" Tuhan berfirman: "Sesungguhnya Aku mengetahui apa yang tidak kamu ketahui" (Kementerian Agama RI, 2013: 6).

Makna ayat di atas menyatakan bahwa arti kekhilafahan ada tiga unsur dalam pandangan al-Qur'an, yaitu; 1) Manusia (sendiri) yang dalam hal ini dinamai khalifah, 2) Alam raya, yang ditunjuk oleh ayat tersebut sebagai bumi, 3) Hubungan manusia dengan alam dan segala isinya, termasuk dengan manusia (*istikhlaf* atau tugas-tugas kekhilafahan). Selanjutnya, hubungan manusia dengan alam *khalifah* dan *mustakhlaf*

adalah hubungan sebagai pemelihara yang saling membutuhkan satu sama lain. Maka tugas manusia adalah memelihara dan memakmurkan alam ini. (Shihab, 2002).

1. *Appreciative Inquiry (AI)*

Pendekatan ini berawal dari strategi pengembangan organisasi yang meudian dilihat sebagai cara untuk memperkuat dan memotivasi komunitas. Pendekatan ini menggunakan teknik wawancara dan berdiskusi yang fokus pada kekuatan dan pengalaman “puncak” masa lalu sebagai motivator untuk mengambil tindakan. Cara ini merupakan yang terbaik untuk menghasilkan pengembangan organisasi dengan menyelidiki capaian terbaik yang pernah diperoleh (Dureau, 2013: 37). Pendekatan ini berupaya untuk menggali cerita tentang kesuksesan di masa lampau dan mereka yang melakukan hal-hal terbaik saat itu. Dengan berfokus pada apa yang terbaik hingga sekarang, dibutuhkan analisis kekuatan dan aset yang ada dengan melalui pendekatan berbasis kekuatan. Kemudian setelah menemukan kekuatan dan aset yang ada, maka selanjutnya membayangkan apa yang paling diinginkan dengan menetapkan tujuan yang ingin dicapai bersama dan bersama-sama menjadi pencipta masa depan dengan rancangan tujuan yang bersifat transformatif dan terbuka untuk berbagai cara yang memungkinkan kemudian memberdayakan komunitas untuk melakukannya sendiri. Ketika banyak energi positif yang bangkit dari komunitas, maka akan muncul harapan dan inisiatif yang berorientasi pada tindakan yang dipimpin oleh komunitas itu sendiri, sehingga cara ini dapat dijalankan karena bersifat fleksibel, terbuka dan tidak dibatasi waktu.

Appreciative inquiry merupakan penelusuran kedepan secara bersama dan kooperatif untuk menemukan yang terbaik dari diri seseorang, organisasinya, dan dunia di sekelilingnya. AI meliputi penemuan tentang apa yang membentuk kehidupan dalam sebuah sistem tatanan hidup yang paling efektif secara konstruktif dengan kemampuan ekologi, ekonomi dan sebagai manusia. Intervensi AI fokus pada kecepatan berimajinasi dan berinovasi, bukan pada kritikan ataupun diagnosis berbelit yang biasa digunakan dalam organisasi. Dalam menghubungkan energi dari pusat positif ke perubahan yang tidak pernah diduga sebelumnya, yaitu dengan memadukan model *discovery* (menemukan), *dream* (mimpi), *design* (merancang), dan *destiny* (memastikan). Siklus AI bisa dilihat dalam diagram ini:

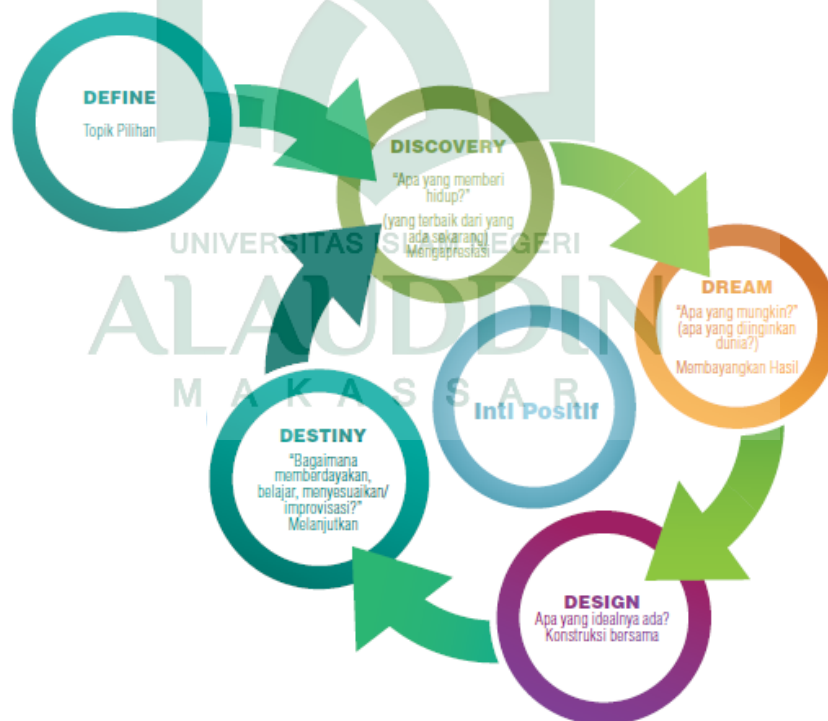

Bagan 2.1 Siklus *Appreciative Inquiry*. Sumber: Pembaru dan Kekuatan Lokal untuk Pembangunan (Dureau, 2013: 95)

Dari diagram di atas memaparkan lima langkah kunci dalam *appreciative inquiry*, yakni sebagai berikut:

a. *Define* (Menentukan)

Kelompok pemimpin sebaiknya menentukan ‘pilihan topik’ yang bertujuan sebagai proses awal dalam pencarian atau mendeskripsikan perubahan yang diinginkan. Misalnya menentukan topik seputar kondisi sanitasi lingkungan dan menginginkan sarana sanitasi yang layak untuk tiap rumah tangga seperti jamban keluarga, tempat sampah, air bersih, dan sebagainya.

b. *Discover* (Menemukan)

Apa yang telah sangat dihargai dari masa lalu perlu diidentifikasi sebagai titik awal proses perubahan. Proses menemukenali kesuksesan dilakukan lewat proses percakapan atau wawancara dan harus menjadi penemuan personal tentang apa yang menjadi kontribusi individu yang memberi hidup pada sebuah kegiatan atau usaha. Pada tahap *discovery*, kita mulai memindahkan tanggung jawab untuk perubahan kepada para individu yang berkepentingan dengan perubahan tersebut yaitu entitas lokal. Kita juga mulai membangun rasa bangga lewat proses menemukan kesuksesan masa lalu dan dengan rendah hati tetapi jujur mengakui setiap kontribusi unik atau sejarah kesuksesan/kemampuan bertahan. Tantangan bagi fasilitator adalah mengembangkan serangkaian pertanyaan yang inklusif tepat mendorong peserta mampu menceritakan pengalaman sukses serta peran mereka dalam kesuksesan tersebut.

c. *Dream* (Impian)

Dengan cara kreatif dan secara kolektif melihat masa depan yang mungkin terwujud, apa yang sangat dihargai dikaitkan dengan apa yang paling diinginkan. Seperti apa masa depan yang dibayangkan oleh semua pihak? Jawaban bisa berupa harapan atau impian. Sebuah mimpi atau visi bersama terhadap masa depan yang bisa terdiri dari gambar, tindakan, kata-kata, lagu, dan foto. Pada tahap ini, masalah yang ada didefinisikan ulang menjadi harapan untuk masa depan dan cara untuk maju sebagai peluang dan aspirasi.

d. *Design* (Merancang)

Proses di mana seluruh komunitas (kelompok) terlibat dalam proses belajar tentang kekuatan atau aset yang dimiliki agar bisa mulai memanfaatkannya dalam cara yang konstruktif, inklusif dan kolaboratif untuk mencapai aspirasi dan tujuan seperti yang sudah ditetapkan bersama.

e. *Deliver* (Lakukan)

Serangkaian tindakan inspiratif yang mendukung proses belajar terus menerus dan inovasi tentang “apa yang akan terjadi”. Hal ini merupakan fase akhir yang secara khusus fokus pada cara-cara personal dan organisasi untuk melangkah maju. Dalam banyak kasus, AI menjadi kerangka kerja bagi kepemimpinan dan pengembangan organisasi yang terus menerus.

2. *Focus Group Discussion* (FGD)

FGD merupakan suatu metode riset kualitatif yang menempuh suatu proses diskusi secara berkelompok atau kelompok tertentu yang dianggap dapat

memberikan dan menjelaskan informasi mengenai suatu permasalahan atau topik yang terarah dan telah ditetapkan bersama. Di mana yang menjadi *concern* utama dalam FGD adalah kelompok yang diduga paling mengetahui mengenai wilayahnya. Dalam diskusi FGD ini, bertujuan untuk menjawab pertanyaan *how and why* sehingga didapatkan informasi tidak kaku dan terbatas (Suhaimi, 1999:3).

Dalam pelaksanaan FGD, jumlah peserta tidak terlalu banyak sehingga semua peserta diskusi memiliki kesempatan waktu yang cukup untuk mengutarakan pendapat ataupun perasaan. Dalam hal ini jumlah peserta disarankan tidak lebih dari sepuluh orang. Waktu diskusi pun di atur sehingga tidak terlalu lama yaitu sekitar 1,5 sampai 2 jam dan harus dihentikan sebelum peserta merasa jenuh.

Dalam sebuah penelitian, pelaksanaan FGD dipimpin oleh seorang moderator yang merupakan peneliti itu sendiri. Sehingga alur diskusi diatur sepenuhnya oleh peneliti agar tidak keluar dari topik pembahasan. Dalam memimpin diskusi, moderator tidak boleh beralih pada kelompok tertentu. Hal ini dihindari agar terjadinya homogenitas peserta yang merasa memiliki kesempatan yang sama. Dalam pelaporan hasil FGD, tidak cukup hanya dengan hasil dari diskusi yang dinarasikan dengan kutipan-kutipan langsung dari peserta diskusi, melainkan diperkuat dengan temuan lapangan (observasi) dan temuan studi. Sehingga tidak sebatas hasil yang diperoleh melainkan integrasi dengan kebutuhan peneliti dalam penyusunan laporannya tidak terkesan monoton dan dapat memberikan pencerahan bagi pembacanya.

3. Pemetaan Aset (*Asset Mapping*)

Istilah ‘aset’ bisa keliru dipahami dan terkadang lebih baik untuk mempersiapkan sejumlah istilah yang bisa digunakan komunitas untuk memahami beragam kekuatan yang sudah mereka miliki. Daftar lengkap aset adalah:

1. *Aset personal atau manusia*: keterampilan, bakat, kemampuan, apa yang bisa di lakukan dengan baik, apa yang bisa di ajarkan pada orang lain. (Kemampuan tangan, kepala dan hati).
2. *Asosiasi atau aset sosial*: tiap organisasi yang diikuti oleh anggota kelompok, kelompok – kelompok seperti kelompok kaum muda; kelompok ibu; kelompok – kelompok budaya seperti kelompok tari atau nyanyi; kelompok kerja yang memberikan pelatihan bagi komunitas. Asosiasi mewakili modal sosial komunitas dan penting bagi komunitas untuk memahami kekayaan ini.
3. *Aset Alam*: tanah untuk kebun, ikan dan kerang, air, sinar matahari, pohon dan semua hasilnya seperti kayu, buah dan kulit kayu, bambu, material bangunan yang bisa digunakan kembali, material untuk menenun, material dari semak, sayuran, dan sebagainya.
4. *Aset Fisik*: alat untuk bertani, menangkap ikan, alat transportasi yang bisa dipinjam, rumah atau bangunan yang bisa digunakan untuk pertemuan, pelatihan atau kerja, pipa, ledeng, kendaraan.
5. *Aset Finansial*: mereka yang tahu bagaimana menabung, tahu bagaimana menanam dan menjual sayur di pasar, yang tahu bagaimana menghasilkan uang. Produk – produk yang bisa dijual, menjalankan usaha kecil, termasuk

berkelompok untuk bekerja menghasilkan uang. Memperbaiki cara penjualan sehingga bisa menambah penghasilan dan menggunakannya dengan lebih bijak. Kemampuan pembukuan untuk rumah tangga dan untuk kelompok maupun usaha kecil.

Dengan menemukan dan menganalisa daftar aset komunitas dalam beberapa kategori tertentu (misalnya aset pribadi, aset asosiasi, aset fisik, sumber daya alam maupun aspek sosial), masyarakat belajar melihat kenyataan mereka sebagai gelas setengah penuh. Menempatkan diri mereka dan lingkungannya sebagai isi gelas dengan air setengah penuh, maka mereka melihat pemanfaatan aset yang ada dan tidak berfokus pada kekurangan dan permasalahannya. Seperti peringatan yang terdapat dalam Q. S Ibrahim/14: 7 sebagai berikut.

وَإِذْ تَأَذَّنَ رَبُّكُمْ لَئِن شَكَرْتُمْ لَأَزِيدَنَّكُمْ^ط وَلَئِن كَفَرْتُمْ إِنَّ عَذَابِي لَشَدِيدٌ ﴿٧﴾

Terjemahnya:

"Dan (ingatlah juga), tatkala Tuhanmu memaklumkan; "Sesungguhnya jika kamu bersyukur, pasti Kami akan menambah (nikmat) kepadamu, dan jika kamu mengingkari (nikmat-Ku), maka sesungguhnya azab-Ku sangat pedih." (Kementerian Agama RI, 2013: 256).

Digambarkan dari ayat di atas bahwa barang siapa yang mengingkari nikmat yang diberikan Allah atau dalam hal ini merusak lingkungan, maka Allah akan memberikan peringatan berupa azab bagi kaum yang tergolong ke dalam golongan 'kafir ekologis'. Status kesehatan menurut Blum dipengaruhi empat faktor. Salah satunya adalah perilaku manusia. Masalah kesehatan lingkungan

sebagian besar dipengaruhi oleh faktor perilaku manusia. Berkaitan dengan prinsip ekologi, masalah terjadi karena terganggunya keseimbangan (*out of balanced*) lingkungan hidup alami dan buaatannya (M. Paud Silalahi) dalam (Budiman, 2010: 20).

Kemandirian masyarakat dalam menemukan dan mengembangkan aset daerahnya merupakan hal utama dalam pendekatan ABCD berbasis aset ini dalam memberdayakan masyarakat agar sadar terhadap potensi/aset yang dimiliki serta bertanggung jawab terhadap pengembangan daerahnya. Namun, disamping kemandirian, kemitraan atau jaringan kolaboratif antara masyarakat dan pemerintah juga sangat penting dalam menjalankan pengelolaan pembangunan suatu daerah menjadi lebih maju dan memiliki legitimasi dari sebelumnya yang tidak memiliki pengakuan serta bantuan dari pemerintah. Setiap orang dan masyarakat bersama dengan pemerintah berperan/berkewajiban dan bertanggung jawab untuk memelihara dan meningkatkan derajat kesehatan perorangan, keluarga, masyarakat dan lingkungannya. Setiap upaya kesehatan harus membangkitkan dan mendorong peran aktif masyarakat. Pembangunan kesehatan dilaksanakan dengan berlandaskan pada kepercayaan atas kemampuan dan kekuatan sendiri serta kepribadian bangsa dan semangat solidaritas sosial serta gotong royong (Rachmat, 2004: 11). Ayat berikut merupakan cerminan dari tugas manusia sebagai pemakmur yang terdapat dalam surah Hûd/11: 61 yang berbunyi:

... هُوَ أَنْشَأَكُمْ مِنَ الْأَرْضِ وَاسْتَعْمَرَكُمْ فِيهَا فَاسْتَغْفِرُوهُ ثُمَّ تَوْبُوا إِلَيْهِ إِنَّ رَبِّي قَرِيبٌ مُجِيبٌ ﴿٦١﴾

Terjemahnya:

“Dia telah menciptakan kamu dari bumi (tanah) dan menjadikan kamu pemakmurnya, karena itu mohonlah ampunan-Nya, kemudian bertobatlah kepada-Nya, Sesungguhnya Tuhanku amat dekat (rahmat-Nya) lagi memperkenankan (doa hamba-Nya).” (Kementerian Agama RI, 2013: 228).

Ayat di atas berbicara tentang pengelolaan lingkungan yang di dalam Islam di istilahkan dengan *isti'mâr* (tugas memakmurkan bumi). Kata *isti'mâr* dalam kaitannya dengan bumi maka kata tersebut bermakna membangun di atas bumi atau mengolahnya untuk memperoleh hasilnya. Dengan kata lain, konsep *isti'mâr* mengandung makna pembangunan peradaban di muka bumi untuk mencapai kehidupan yang sejahterah. Seperti yang diungkapkan di atas dapat disebut sebagai konsep pengelolaan lingkungan, karena di dalamnya terkandung usaha mengolah alam lingkungan untuk mencapai kehidupan yang lebih baik dan maju. Mandat Allah kepada manusia disini hendaknya dibaca dalam kerangka *istikhlâf*, yaitu pemberian kekuasaan kepada manusia dalam posisi/tugas sebagai *khalîfah* untuk mengolah dan memakmurkan bumi/lingkungan hidup. (Gassing, 2011: 134).

Dalam pembangunan komunitas berbasis aset, yang perlu digaris bawahi ialah peta masalah dan kebutuhan merupakan satu-satunya panduan untuk komunitas miskin, maka bisa jadi konsekuensinya adalah sebuah komunitas yang terus menganggap dirinya mampu bertahan hanya dengan menekankan apa yang mereka butuhkan bukan terhadap aset yang dimiliki sebagai penunjang pembangunan jangka panjang.

Dalam tahap pelaksanaan pendekatan berbasis aset dengan memberdayakan masyarakat, terdapat 6 (enam) tahap kunci yang bisa digunakan untuk memadu-padankan bagian-bagian pendekatan berbasis aset ini. Tahapan kunci adalah suatu kerangka kerja atau panduan tentang apa yang ‘mungkin’ dilakukan, tapi bukan apa yang ‘harus’ dilakukan. Tiap komunitas, organisasi atau situasi tentu berbeda-beda dan proses ini mungkin harus disesuaikan agar bisa cocok dengan situasi tersebut (Dureau, 2013:22). Tahapan-tahapan kunci tersebut adalah sebagai berikut:

1. Mempelajari dan Mengatur Skenario

Tahapan awal yang harus dilakukan ialah mengenal dan mempelajari:
a) tempat, b) orang, c) fokus program, dan d) informasi latar belakang. Melalui tahapan ini, akan membantu dalam menjalin hubungan yang baik dan intens kepada masyarakat untuk menemukan tujuan bersama.

2. Menemukan Masa Lampau

Tahap ini merupakan pencarian bersama-sama oleh anggota komunitas untuk memahami “apa yang terbaik sekarang” dan “apa yang pernah menjadi terbaik”. Di sinilah akan ditemukan “inti positif” – potensi paling positif untuk dapat dikembangkan saat ini untuk masa depan.

3. Memimpikan Masa Depan

Tahap ini adalah saat di mana masyarakat secara kolektif menggali harapan dan impian untuk komunitas, kelompok dan keluarga mereka. Tetapi juga didasarkan pada apa yang sudah pernah terjadi di masa lampau. Apa yang

sangat dihargai dari masa lampau terhubungkan pada apa yang diinginkan di masa depan, dengan bersama-sama mencari hal – hal yang mungkin.

4. Memetakan Aset

Kata ‘aset’ secara sengaja digunakan untuk meningkatkan kesadaran komunitas yang sudah “kaya dengan aset” atau memiliki kekuatan yang digunakan sekarang dan bisa digunakan secara lebih baik lagi. Ketika sudah terungkap aset – aset yang ada, maka komunitas bisa mulai mengumpulkan atau menggunakannya dengan lebih baik untuk mencapai tujuan pribadi maupun mimpi bersama.

Tujuan pemetaan aset adalah agar komunitas belajar kekuatan yang sudah mereka miliki sebagai bagian dari kelompok. Apa yang bisa dilakukan dengan baik sekarang dan siapa di antara mereka yang memiliki keterampilan atau sumber daya.

5. Menghubungkan dan Menggerakkan Aset/Perencanaan Aset

Tujuan penggolongan dan mobilisasi aset adalah untuk langsung membentuk jalan menuju pencapaian visi atau gambaran masa depan. Hasil dari tahapan ini harusnya adalah suatu rencana kerja yang didasarkan pada apa yang bisa langsung dilakukan diawal, dan bukan apa yang bisa dilakukan oleh lembaga dari luar. Walaupun lembaga dari luar dan potensi dukungannya, termasuk anggaran pemerintah adalah juga aset yang tersedia untuk dimobilisasi, maksud kunci dari tahapan ini adalah untuk membuat seluruh

komunitas menyadari bahwa mereka bisa mulai memimpin proses pembangunan lewat kontrol atas potensi aset yang tersedia dan tersimpan.

Mobilisasi aset bisa diaplikasikan dalam berbagai jenis kegiatan yang dilakukan oleh komunitas untuk meningkatkan kesejahteraannya. Bisa untuk pengembangan ekonomi lokal, peningkatan pengelolaan sumber daya alam, untuk melengkapi dan memperbaiki efektivitas layanan pemerintah, meningkatkan ketahanan pangan, memperbaiki pasokan air dan sanitasi, dan infrastruktur. Mobilisasi aset membantu menyadarkan komunitas akan jenis – jenis aksi yang bisa mereka lakukan, dan juga yang mereka miliki sumber dayanya. Mobilisasi aset tidak hanya bisa diaplikasikan pada proyek mandiri yang dilakukan oleh komunitas sendiri. Proses ini juga membantu komunitas untuk memposisikan aset komunitas atas rencana kontribusi oleh lembaga luar dan pemerintah.

6. Pemantauan, Pembelajaran dan Evaluasi.

Pendekatan berbasis aset melihat tentang seberapa besar anggota organisasi atau komunitas mampu menemukan dan memobilisasi secara produktif aset mereka untuk mendekati tujuan bersama. Empat pertanyaan kunci Monitoring dan Evaluasi dalam pendekatan berbasis aset adalah:

- a. Apakah komunitas sudah bisa menghargai dan menggunakan pola hidup dari kesuksesan mereka di masa lampau?

- b. Apakah komunitas sudah bisa mengenali dan secara efektif memobilisasi aset sendiri yang ada dan yang potensial (keterampilan, kemampuan, sistem operasi dan sumber daya?)
- c. Apakah komunitas sudah mampu mengartikulasi dan bekerja menuju pada masa depan yang diinginkan?
- d. Apakah kejelasan visi komunitas dan penggunaan aset dengan tujuan yang pasti telah mampu memengaruhi penggunaan sumber daya luar (pemerintah) secara tepat dan memadai untuk mencapai tujuan bersama?

D. Kerangka Konsep

Dalam penelitian ini, variable yang diteliti ialah:

1. Variable bebas (*Independent Variabel*) yaitu aset yang terdiri dari aset manusia, aset alam, aset ekonomi, aset fisik, dan aset sosial.
2. Variabel terikat (*Dependent Variabel*) yaitu lima (5) pilar STBM, yakni STOP BABS, CTPS, PAM-RT, PS-RT, dan PAL-RT.

Berdasarkan kerangka konsep di atas, maka disusunlah pola kerangka konsep variabel yang diteliti sebagai berikut:

Bagan 2. 2
Kerangka Konsep

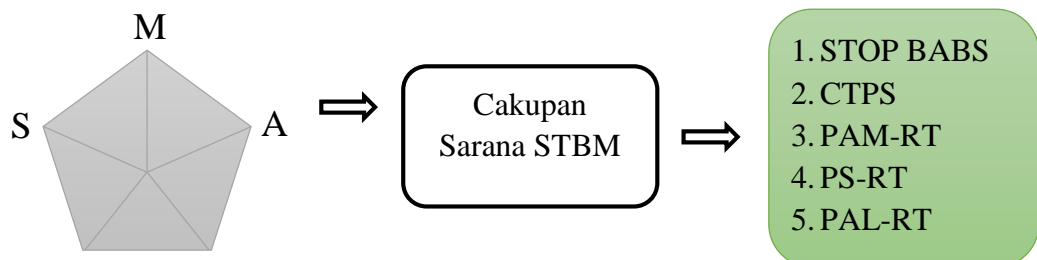

KETERANGAN:

Variabel Independen

Variabel Dependen

Sumber: Diadopsi dari *Sustainable Livelihood Approach (SLA)* (di terjemahkan dari DFIF 1999, *Sustainable Livelihoods Guidance Sheets*) (Saragih, dkk, 2007:21).

Sebagaimana yang diperkenalkan oleh DFIF dan UNDP, pendekatan penghidupan berkelanjutan memiliki empat fitur penting, antara lain sebagai berikut:

1. *Pertama*, titik mulanya adalah bahwa kerentanan terhadap goncangan dan tren menghambat orang untuk memiliki jaminan terhadap penghidupan berkelanjutan.
2. *Kedua*, sebagai kerangka analisis, pendekatan ini memberi perhatian pada cakupan asset yang lebih luas yang diperlukan orang untuk membentuk penghidupannya (yaitu manusia, alam, keuangan, fisik, sosial, dan budaya).
3. *Ketiga*, sebagai instrument rancangan kebijakan dan program, pendekatan ini menekankan pendekatan integrasi dalam pelaksanaan pembangunan, di mana campuran beberapa aset yang tepat bisa diciptakan, dipertahankan, dan dialihkan dari satu generasi ke lainnya.

4. *Terakhir*, pendekatan ini menempatkan anggota komunitas pada posisi pusat sebagai agen pembangunan yang utama yang bertindak melalui organisasi-organisasi berbasis komunitas, dan berkolaborasi dengan beragam agen lainnya seperti pemerintah lokal, organisasi masyarakat sipil (OMS), dan sektor swasta (DFIP, 2001; UNDP, 1997).

Dari pemanfaatan aset-aset inilah orang mulai mengembangkan pendekatan ABCD. Pendekatan ini melihat kepada apa yang dimiliki komunitas sebagai kekuatan dan peluang, bukan masalah dan kebutuhan.



BAB III

METODOLOGI PENELITIAN

A. *Jenis dan Lokasi Penelitian*

1. **Jenis Penelitian**

Penelitian ini menggunakan metode penelitian gabungan (*mixed methods*) yaitu antara penelitian kualitatif dan kuantitatif. Penelitian ini menggunakan *mixed methods* yang dilakukan secara bersamaan dengan tujuan untuk saling melengkapi gambaran hasil studi mengenai fenomena yang diteliti dan untuk memperkuat analisis penelitian (Susilowati, 2010: 49). Dalam penelitian ini, peneliti memilih salah satu dari kedua pendekatan sebagai pendekatan yang mendapat penekanan (Soewadji, 2012: 19) dan yang menjadi penekanan dalam penelitian ini ialah pendekatan kualitatif.

Penelitian kualitatif seperti yang diungkapkan sebelumnya, merupakan penelitian yang digunakan untuk menyelidiki, menemukan, menggambarkan dan menjelaskan kualitas atau keistimewaan dari pengaruh sosial yang tidak dapat dijelaskan, diukur atau digambarkan melalui pendekatan kuantitatif. Penelitian ini merupakan metode penyelidikan untuk mencari jawaban atas suatu pertanyaan, dilakukan secara sistematis menggunakan seperangkat prosedur untuk menjawab pertanyaan, mengumpulkan fakta, menghasilkan suatu temuan yang dapat dipakai melebihi batasan-batasan penelitian yang ada pada penelitian kuantitatif. Sedangkan penelitian kuantitatif digunakan untuk memahami suatu masalah

penelitian dari sudut pandang/perspektif populasi penelitian yang terlibat (Saryono, 2013: 1)

Tahap pertama dalam penelitian ini ialah dengan melakukan observasi sebagai penunjang saat melaksanakan metode selanjutnya yakni metode *Focus Group Discussion* (FGD). FGD merupakan salah satu teknik populer dalam pendekatan kualitatif yang berfungsi sebagai sarana pengumpulan informasi awal dari para informan yang diwawancarai. Teknik FGD ini akan dapat efektif jika interaksi antara peserta diskusi dalam hal ini para informan dan memberikan jawaban yang banyak dan berkualitas serta memberikan pemikiran-pemikiran baru berkaitan dengan tujuan yang sedang digali. Untuk melakukan hal ini kita memerlukan sedikitnya 5 (lima) orang peserta diskusi yang akan dijadikan sebagai informan untuk digali informasinya. Jalannya diskusi dipimpin oleh seorang moderator yang memberikan pertanyaan-pertanyaan dan mengarahkan jalannya diskusi. Sebagai catatan, moderator tidak boleh mengarahkan jawaban dari para informan melainkan hanya memberikan stimulasi atau pancingan. Dari hasil diskusi ini diharapkan muncul pemecahan yang jelas dan spesifik setelah melalui penyaringan dalam diskusi, kemudian pemecahan tersebut dapat dijabarkan sebagai data-data kuantitatif (Sarwono, 2013: 6).

2. Lokasi Penelitian

Penelitian ini dilaksanakan di Kampung Bokara, Kelurahan Banyorang, Kecamatan Tompobulu, Kabupaten Bantaeng, Sulawesi Selatan yang merupakan salah satu bagian dari kelurahan tersebut yang juga merupakan bagian dari lokasi

pelaksanaan Kuliah Kerja Nyata (KKN) Reguler Tematik Posdaya Berbasis Peradaban Angkatan 49 UIN Alauddin Makassar. Alasan memilih lokasi penelitian di Kampung Bokara yaitu:

- a) Mengingat kabupaten ini telah mendapatkan penghargaan adipura sebanyak empat kali pada tahun terakhir 2013 dalam kebersihan lingkungan terutama kebersihan di daerah perkotaan dan perbatasan, sehingga peneliti memfokuskan pada pengembangan daerah pedesaan yang belum seutuhnya tersentuh, dan salah satu daerah yang dianggap perlu dalam pengembangan aset berbasis masyarakat ialah di Kampung Bokara.
- b) Kampung Bokara ini merupakan kampung yang berada di tengah-tengah wilayah pusat pemerintahan di Kelurahan Tompobulu namun memiliki akses yang sangat terbatas, seperti akses jalan yang sangat menyulitkan warga kampung tersebut apalagi jika ada pengunjung yang hendak ke kampung tersebut dengan kepentingan bakti sosial, penelitian, dan kepentingan lainnya. Selain itu akses listrik yang sangat tidak memadai karena belum adanya akses sambungan listrik di kampung tersebut.
- c) Adapun waktu penelitiannya dilaksanakan pada bulan Maret – Mei tahun 2014.

B. Pendekatan Penelitian

Pendekatan yang digunakan dalam penelitian ini ialah pendekatan berbasis aset. Pendekatan ini merupakan perpaduan antara metode bertindak dan cara berpikir

tentang pembangunan (Dureau, 2013: 99). Pendekatan berbasis aset ini sering dikenal dengan model pendekatan *Asset Based Community Development* (ABCD) yang di pelopori oleh gagasan-gagasan John McKnight dan Jody Kretzmann pada tahun 1993 dalam sebuah buku yang berjudul '*Building Communities from the Inside Out*' atau Membangun Komunitas dari Dalam ke Luar. Dalam konsep pendekatan ABCD, komunitas dalam masyarakat didorong agar fokus berpikir bahwa mereka adalah gelas setengah penuh – yaitu dengan melihat bahwa mereka memiliki aset melimpah yang layak dan belum dimanfaatkan. Dengan pendekatan ini setiap orang didorong untuk memulai proses perubahan dengan menggunakan aset mereka sendiri berupa sumber daya yang dapat diidentifikasi kemudian di kerahkan sebagai bentuk kekuatan pembangunan berbasis aset.

Pendekatan berbasis aset dimulai dengan menemukan cerita-cerita sukses dari masa lampau dan memetakan aset yang ada di dalam sebuah komunitas atau organisasi sosial. Cerita sukses dianalisis untuk menemukan elemen sukses atau strategi yang menghidupkan komunitas atau organisasi. Aset dipetakan agar bisa lebih dihargai (karena nilai produktif atau kegunaannya) kemudian dimobilisasi. Pendekatan berbasis aset ini mencari apa yang sudah dilakukan dengan baik atau siapa yang melakukannya dengan lebih baik daripada yang lain. Perilaku-perilaku ini dipelajari sebagai strategi untuk merancang masa depan, yakni apa yang bisa dilakukan oleh orang lain di masa mendatang. Jika dibandingkan dengan pendekatan tradisional dengan mempelajari masalah dan kekurangan atau kebutuhan komunitas, lalu bergantung pada dukungan luar untuk mengatasi masalah yang ada. Beda halnya dengan pendekatan berbasis aset

yang menganggap pendekatan defisit atau berbasis kebutuhan kurang efektif untuk memobilisasi dan memberdayakan organisasi komunitas dan warga karena menyoroti ketidak berdayaan, padahal itu merupakan setengah bagian dari keseluruhan realitas komunitas dan kurang berguna dalam mewujudkan perubahan (Dureau, 2013: 30).

Metodologi yang paling jelas dan memudahkan dalam menggunakan pendekatan berbasis aset untuk pengembangan organisasi dan pemberdayaan komunitas, memiliki penekanan atau kontribusi krusial terhadap pendekatan berbasis aset secara keseluruhan. Beberapa metodologi dalam pendekatan berbasis aset ini ialah: a) *Appreciative Inquiry*; b) Pengembangan Komunitas Berbasis Aset; c) Inisiatif Penyimpangan Positif; d) Ekonomi Kerakyatan Beragam; dan e) Pembangunan Endogen. Namun dari penelitian ini hanya memfokuskan kepada *appreciative inquiry* dan pengembangan komunitas berbasis aset.

Appreciative inquiry (AI) adalah sebuah proses yang mendorong perubahan positif (dalam organisasi atau komunitas) dengan fokus pada pengalaman puncak dan kesuksesan masa lalu. Metodologi ini mengandalkan wawancara dan bertutur cerita yang memancing memori positif, serta analisis kolektif terhadap berbagai kesuksesan yang ada. Analisis ini kemudian akan menjadi titik referensi untuk merancang perubahan organisasi atau aksi komunitas di masa mendatang. Di tingkat komunitas, AI mentransformasi budaya komunitas yang tadinya melihat dirinya dengan cara negatif mampu mengapresiasi kapasitas dirinya untuk mewujudkan perubahan positif. AI mengadopsi “prinsip heliotropik” (Elliott, 1999 dalam Dureau, 2013: 98). Seperti layaknya tanaman yang tumbuh ke arah sumber energi mereka, komunitas dan

organisasipun tumbuh ke arah apa yang memberi mereka kehidupan dan energi. AI menghasilkan energi tersebut dengan membantu komunitas melihat dirinya dengan sudut pandang positif, menekankan kekuatan mereka, dan menginspirasi mereka untuk berkolaborasi dalam kegiatan komunitas yang bisa memberikan kontribusi bagi visi mereka akan masa depan. Meski tidak disangkal adanya masalah, namun masalah bukanlah topik pembicaraan yang dibahas secara langsung.

Sedangkan pengembangan komunitas berbasis aset berangkat dari hasil kerja yang dilakukan sebagai bagian dari gerakan masyarakat sipil dan perjuangan kelas di daerah-daerah kumuh sekitar kota Chicago di Amerika Serikat. Kegiatan pengorganisasian komunitas dirancang untuk merebut kekuasaan dari kelas menengah dan kelas atas, karena upaya memberdayakan wilayah-wilayah miskin terus menerus berakhir dengan kekecewaan dan kepasrahan untuk menerima ketergantungan pada orang lain. Maka dua periset pionir memutuskan untuk mengubah keadaan ini dengan mendorong anggota komunitas untuk melihat kembali ke dalam diri mereka. Komunitas yang bekerja dengan mereka dibantu dalam mendokumentasikan semua kekuatan dan aset yang ada pada mereka, dan mulai menggunakan semua itu sebagai dasar membangun fondasi ekonomi dan sosial baru. Kedua pioni tersebut, Jody Kretzmann dan John McKnight, menuangkan hasil penemuan riset mereka selama lima tahun tentang inisiatif-inisiatif komunitas yang berhasil dalam sebuah buku yang berjudul '*Building Communities from the Inside Out*' atau 'Membangun Komunitas dari Dalam ke Luar'. Gagasan-gagasan mereka kemudian dikenal dengan *Asset Based Community Development* (ABCD) atau Pembangunan Komunitas Berbasis Aset.

Pendekatan ini mendorong komunitas untuk fokus pada aset yang ada, sehingga mereka merasa berdaya dan mulai membuat perubahan untuk diri mereka sendiri. Mereka akan memilih pemimpin yang mampu mendokumentasikan kapasitas serta aset mereka sendiri, dan menghubungkan diri dengan institusi-institusi internal maupun eksternal sebagai mitra untuk melaksanakan inisiatif mereka sendiri. Jody Kretzmann dan John McKnight menggambarkan ‘Membangun Komunitas dari Dalam Keluar’ sebagai jalan untuk menemukan dan menggerakkan aset komunitas. Dengan mempelajari bagaimana menemukan dan mendaftar aset komunitas dalam beberapa kategori tertentu (misalnya aset manusia, asosiasi atau institusi, sumber daya alam, maupun ekonomi), warga belajar melihat kenyataan mereka sebagai gelas setengah penuh. Sebelumnya, mereka melihat kebutuhan dan masalah, sekarang mereka lebih banyak melihat sumber daya dan kesempatan. Di bawah ini adalah dua contoh ‘peta’ tipikal antara kebutuhan komunitas dengan peluang serta pemanfaatan aset.

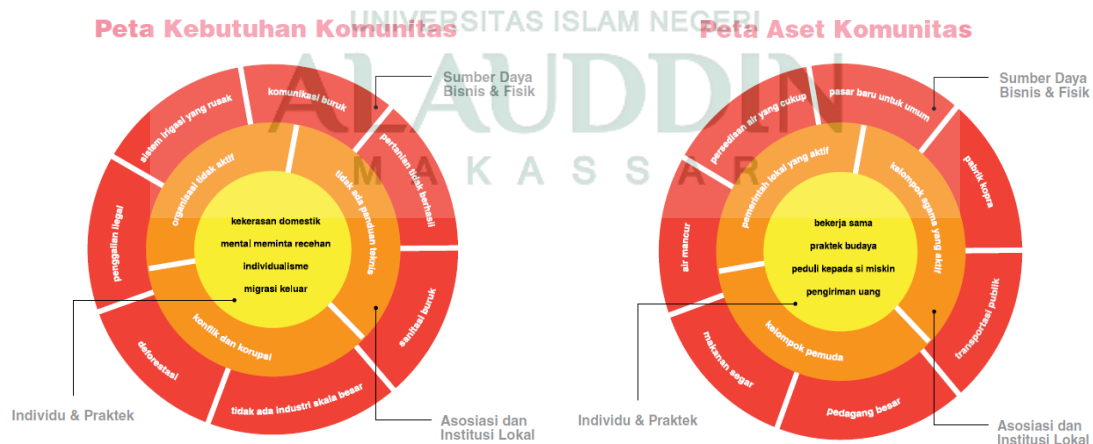

Gambar 3. 1 Peta kebutuhan Komunitas dan Peta Aset Komunitas. Sumber: *Community Partnering Conference of the South East Asian Geography Association (SEAGA) di Manila, 2008*

C. *Populasi dan Sampel*

Populasi adalah sekelompok unsur atau elemen yang dapat berbentuk manusia atau individu, binatang, tumbuh-tumbuhan, lembaga atau institusi, kelompok, dokumen, kejadian sesuatu hal, gejala, atau berbentuk konsep yang menjadi objek penelitian (Soewadji, 2012: 129). Populasi dalam penelitian ini ialah seluruh penduduk Kampung Bokara Kelurahan Banyorang Kecamatan Tompobulu Kabupaten Bantaeng yang terdiri dari pejabat-pejabat daerah, organisasi masyarakat, dan unsur masyarakat umum yang tinggal di daerah tersebut.

Fokus penelitian kualitatif terdapat pada kedalaman dan proses sehingga pada penelitian ini hanya melibatkan jumlah partisipan yang sedikit (sekitar 5-8 partisipan). Pada penelitian jumlah sampel yang relatif kecil pada umumnya digunakan untuk lebih memberikan perhatian pada kedalaman penghayatan subjek. Hal yang sama juga dikemukakan oleh Creswell (1998) yang merekomendasikan jumlah sampel yang relatif kurang yaitu kurang dari 10 partisipan (Saryono, 2013: 53). Selain itu untuk mendapatkan hasil penelitian yang baik maka dilakukan triangulasi, jadi penelitian ini akan mendapatkan data melalui wawancara kepada informan yaitu tokoh masyarakat dan masyarakat itu sendiri.

Penarikan sampel pada tahap penelitian kualitatif yakni berdasarkan teknik *Non Random Sampling* dengan cara *snowball sampling* atau sampling bola salju dimana cara pengambilan sampel dari populasi dimulai dengan pemilihan seorang partisipan yang memenuhi kriteria penelitian, kemudian partisipan terpilih diminta mengusulkan partisipasi lain yang memiliki potensi untuk diikutserakan (Whitley, 2002). Sampling

ini biasanya digunakan dalam populasi yang berupa organisasi-organisasi sosial atau bentuk-bentuk usaha kecil (Soewadji, 2012: 142).

Tabel 3. 1
Theoretical sampling

INFOMASI YANG DICARI	INFORMAN	JUMLAH
<ul style="list-style-type: none"> - Kondisi umum geografis Kelurahan Banyorang Kampung Bokara - Kondisi sanitasi Kampung Bokara - Aset daerah yang dimiliki Kampung Bokara - Pelaksanaan program sanitasi (STBM) - Upaya yang dilakukan dalam mengatasi permasalahan sanitasi Kampung Bokara 	Tokoh Masyarakat	3 orang
<ul style="list-style-type: none"> - Perspektif Islam dalam menyikapi permasalahan lingkungan khususnya permasalahan sanitasi di Kampung Bokara - Upaya dalam meningkatkan kesadaran masyarakat khususnya di dalam Islam yang mengajarkan untuk hidup bersih 	Tokoh Agama	1 orang
<ul style="list-style-type: none"> - Data penduduk Kampung Bokara - Kondisi geografis Kampung Bokara - Gambaran umum sarana sanitasi Kampung Bokara 	Warga / Staf Kelurahan Banyorang	3 orang
<ul style="list-style-type: none"> - Kepemilikan sarana sanitasi (STBM) - Kondisi sanitasi sekitar perumahan 	Masyarakat Kampung Bokara	1 orang
TOTAL INFORMAN		8 ORANG

Sumber: diolah kembali

Diawali dengan wawancara terhadap Kepala Kelurahan Banyorang sebagai pihak yang paling mengenal keadaan wilayah dan warganya. Kemudian dari Kepala Lurah

diminta untuk menunjuk nama-nama yang menurutnya layak untuk menggali lebih dalam informasi mengenai keadaan wilayah tersebut seperti para Ketua Rukun Warga (RW), Ketua Rukun Tetangga (RT), asosiasi pemuda dan perempuan, serta masyarakat yang mengetahui persis kondisi lokal.

D. Sumber Data

1. Data primer

Data primer merupakan data yang diperoleh peneliti pada saat melakukan pendataan, pengamatan serta penelitian langsung di Kampung Bokara Kelurahan Banyorang Kecamatan Tompobulu Kabupaten Bantaeng yang juga merupakan lokasi Kuliah Kerja Nyata (KKN) UIN Alauddin Makassar. Data ini dapat berupa dokumen pribadi, catatan lapangan, dan dokumen lainnya.

2. Data Sekunder

Data sekunder merupakan data yang diperoleh dari profil kelurahan atau dokumen milik negara, publikasi yang sudah dalam bentuk jadi yang diperoleh melalui bahan referensi atau kepustakaan. Sumber data dapat berupa data deskriptif yang diperoleh dari bahan bacaan atau referensi sebagai data sekunder.

E. Metode Pengumpulan Data

Metode pengumpulan data yang digunakan dalam penelitian ini ditempuh sesuai dengan metode gabungan antara kualitatif dan kuantitatif. Dimana dalam pengumpulan data secara kualitatif meliputi observasi, *Focus Group Discussion* (FGD)

dan wawancara mendalam (*in-depth interview*). Sedangkan pengumpulan data secara kuantitatif diperoleh dengan kuesioner yang disusun secara sistematis dan sesuai dengan tema penelitian.

1. Observasi (*Obsevation*)

Metode pengumpulan data yang digunakan dalam penelitian ini, pertama-tama ialah dengan menempuh langkah observasi. Beberapa informasi yang diperoleh dari hasil observasi lapangan ialah ruang (tempat), pelaku, kegiatan, objek, perbuatan, kejadian atau peristiwa, waktu dan perasaan (Saryono, 2013: 60). Pelaksanaan metode ini dapat dilakukan dengan sederhana, yakni peneliti cukup memegang *check-list* untuk mencatat informasi yang dibutuhkan atau data yang sudah ditetapkan (Soewadji, 2012: 160). Pada saat melakukan observasi, alat pengumpulan data yang biasa dibutuhkan ialah seperti panduan observasi dan alat rekam kejadian seperti kamera, *tape recorder*, dan buku catatan. Dalam penelitian ini juga dilakukan pengamatan secara langsung kurang lebih satu bulan. Seperti melakukan pengamata fisik dari program yang di usulkan oleh masyarakat dan bersama-sama dengan mahasiswa KKN membangun sarana jamban/wc umum. Selain itu, peneliti juga melakukan observasi mengenai keadaan rumah warga, pekerjaan, kondisi lingkungan seperti kondisi jalan, akases air bersih, akses listrik, dan fasilitas umum.

2. Diskusi kelompok Terarah/*Focus Group Discussion* (FGD)

Metode *Focus Group Discussion* (FGD) adalah teknik pengumpulan data dengan tujuan menemukan makna sebuah tema menurut pemahaman sebuah

kelompok (Saryono, 2013: 61). Teknik ini dilakukan dengan mengundang beberapa *key person* atau beberapa orang-orang penting yang menetap sebagai masyarakat yang memiliki pengaruh terhadap ketaatan masyarakat biasa untuk melakukan sebuah diskusi guna menyatukan persepsi dalam mengidentifikasi serta langkah untuk mengambil keputusan dalam melakukan kegiatan berbasis masyarakat. Sesuai dengan jenis penelitian yang digunakan, metode ini sangat tepat digunakan dalam penelitian kualitatif yang bertujuan untuk pengembangan suatu diskusi yang akan melahirkan sebuah teori dan pemahaman serta eksplanasi suatu fenomena sebagai dinamika masyarakat (Suhaimi, 1999: 3) seperti yang dikutip dalam sebuah ulasan, “*to generate theories and explanations*” (Morgan dan Kruger, 1993: 9). Dalam penelitian ini, FGD berfungsi sebagai jembatan aspirasi masyarakat mengenai apa yang mereka inginkan dan apa yang akan dilakukan kemudian merumuskannya dalam satu atau lebih program prioritas. Dalam hal ini ialah pembangunan sarana sanitasi berupa jamban/wc umum. Kemudian disusul dengan program lanjutan lainnya seperti pembuata SPAL percontohan dan tempat pembuangan sampah.

3. Wawancara Mendalam (*In-depth Interview*)

Wawancara adalah cara atau teknik untuk mendapatkan informasi atau data dari responden dengan wawancara langsung *face to face* antara *interviewer* atau peneliti dengan *interviewee* atau responden (Soewadji, 2012: 152). Teknik ini merupakan alat sekaligus cara pembuktian terhadap informasi yang diperoleh sebelumnya. Dalam penelitian kualitatif, wawancara yang digunakan ialah

indepth interview. Wawancara jenis ini merupakan proses perolehan keterangan tujuan penelitian dengan cara Tanya jawab dengan bertatap muka antara informan dan pewawancara dengan menggunakan pedoman wawancara yang terlibat dalam kehidupan sosial yang relatif lama.

Waktu pengumpulan data dan penulisan penelitian dilakukan mulai dari bulan Maret 2014 hingga Juni 2014. Dalam penelitian kualitatif dituntut melakukan penelitian dalam jangka waktu yang tidak singkat karena melakukan tahap-tahap penelitian yang dilakukan secara komprehensif. Sedangkan dalam pelaksanaan penelitian kuantitatif hanya membutuhkan beberapa hari saja karena jumlah sampel yang di teliti pun tidak besar.

Tabel 3. 2
Jadwal Pengumpulan Data

No.	Capaian	Maret				April				Mei				Juni	
		1	2	3	4	1	2	3	4	1	2	3	4	1	2
1	Observasi														
2	Persiapan dan pembuatan pedoman wawancara dan kuesioner														
3	FGD														
4	Wawancara mendalam														
5	Penyebaran Kuesioner														
6	Menyusun laporan														

Sumber: diolah kembali

F. Instrumen Penelitian

Instrumen penelitian dalam penelitian ini ialah dibagi berdasarkan jenis penelitian, yakni penelitian kualitatif menggunakan istilah “peneliti” yang berfungsi sebagai instrument penelitian (*human instrument*) dan panduan wawancara sebagai pengingat pembahasan wawancara. Dalam perjalanan mengumpulkan data, peneliti membutuhkan seperangkat alat tulis seperti buku catatan, *tape recorder*, dan alat bantu lainnya guna merekam dan menyimpan data-data kejadian di lokasi penelitian. Sedangkan secara kuantitatif dipersiapkan lembaran kuesioner yang disusun sesuai dengan kebutuhan dan tema penelitian.

G. Teknik Pengolahan dan Analisis Data

Penelitian ini menggunakan analisis komponensial yang menggunakan pendekatan kontras antar elemen. Pendekatan ini baik digunakan dalam gejala ilmu-ilmu sosial, karena: 1) gejala dalam setiap gejala sosial baik memiliki kesamaan unsur, dipisahkan atau tidak, tetap akan mengelompok secara alamiah, 2) gejala sosial yang tidak memiliki kesamaan unsur, dipisahkan atau tidak, tetap akan menampakkan gejala untuk memisahkan diri. Teknik ini layak digunakan jika seluruh kegiatan observasi dan wawancara berulang-ulang telah memperoleh hasil maksimal (Soewadji, 2012: 74).

Analisis data yang digunakan dalam menjabarkan pemetaan aset (*asset mapping*) berdasarkan identifikasi lapangan digambarkan dalam bentuk peta lokasi dilengkapi dengan segala aset yang dimiliki di masing-masing lokasi yang ada di Kelurahan Banyorang Kecamatan Tompobulu Kabupaten Bantaeng dengan aplikasi

Geographic Information Sistem (GIS) serta menganalisis hasil pendataan dengan kuesioner melalui program *Statistical Packages for the Sosial Science* (SPSS) versi 21 yang merupakan program pengolahan data statistik.

H. Pengujian Keabsahan Data

Menurut Moleong, “kriteria keabsahan data ada empat macam, yaitu: 1) kepercayaan (*kreadibility*), 2) keteralihan (*transferability*), 3) kebergantungan (*dependability*), dan 4) kepastian (*konfermability*). Dalam penelitian kualitatif ini, pengujian keabsahan data menggunakan 3 (tiga) macam, antara lain sebagai berikut:

1. Kepercayaan (*kreadibility*)

Kredibilitas data dimaksudkan untuk membuktikan data yang berhasil dikumpulkan sesuai dengan sebenarnya. Ada beberapa teknik untuk mencapai kredibilitas, seperti teknik triangulasi, sumber, pengecekan anggota, perpanjangan kehadiran peneliti dilapangan, diskusi teman sejawat, dan pengecekan kecakupan referensi.

2. Kebergantungan (*dependability*)

Kriteria ini digunakan untuk menjaga kehati-hatian akan terjadinya kemungkinan kesalahan dalam mengumpulkan dan menginterpretasikan data sehingga data dapat dipertanggungjawabkan secara ilmiah. Kesalahan sering dilakukan oleh manusia itu sendiri terutama peneliti karena keterbatasan pengalaman, waktu, dan pengetahuan. Cara untuk menetapkan bahwa proses

penelitian dapat dipertanggungjawabkan melalui *audit dependability* oleh *auditor independent* oleh dosen pembimbing.

3. Kepastian (*konfirmability*)

Kriteria ini digunakan untuk menilai hasil penelitian yang dilakukan dengan cara mengecek data dan informasi serta interpretasi hasil penelitian yang didukung oleh materi yang ada pada pelacakan audit.

4. Validitas dan Reliabilitas

Pengujian keabsahan data kuantitatif dikenal dengan istilah validitas dan reliabilitas. Uji validitas dapat dilakukan dengan menggunakan korelasi Pearson. Data dikorelasikan pada setiap pertanyaan dengan nilai total pertanyaan, kemudian lihat signifikansi korelasi tersebut dengan Uji T (student). Uji ini digunakan dalam metode statistik parametrik yang jumlah sampelnya kurang dari 30 (<30) dan varian populasi tidak diketahui. Sedangkan Uji Reliabilitas dapat dilakukan dengan Alpha Cronbach. Dengan nilai tingkat signifikansi atau Alpha (α) lebih besar dari 0,6 dinyatakan reliabel. (Santoso, 2014: 96).

Jika $r_{hitung} \geq r_{tabel}$ (dengan signifikansi 0,05), maka instrumen atau item-item pertanyaan berkorelasi signifikan terhadap skor total (dinyatakan valid). Namun Jika $r_{hitung} < r_{tabel}$ (dengan signifikansi 0,05), maka instrumen atau item-item pertanyaan tidak berkorelasi signifikan terhadap skor total (dinyatakan tidak valid). Nilai r_{tabel} dicari menggunakan tingkat signifikansi 0,05 dengan jumlah responden 22 (22 KK yang diteliti) dan didapatkan nilai r_{tabel} *product moment* adalah 0,423.

Tabel 3.3
Output Uji Validitas

No.	Item Pertanyaan	R_{hitung}	R_{tabel}	Keterangan $R_{hitung} \geq R_{tabel}$
1.	Apakah memiliki jamban?	0,634	0,423	Valid
2.	Jenis jamban yang dimiliki?	0,700	0,423	Valid
3.	Bahaya BAB sembarangan?	0,912	0,423	Valid
4.	Bagaimana cara cuci tangan?	0,622	0,423	Valid
5.	Kapan saat cuci tangan?	0,766	0,423	Valid
6.	Bahaya tidak CTPS?	0,790	0,423	Valid
7.	Asal sumber air minum?	0,531	0,423	Valid
8.	Cara mengelola air minum?	0,513	0,423	Valid
9.	Bahaya air tidak dikelola?	0,651	0,423	Valid
10.	Apakah memiliki tempat sampah?	0,629	0,423	Valid
11.	Bagaimana mengelola sampah?	0,912	0,423	Valid
12.	Dampak sampah tidak dikelola?	0,786	0,423	Valid
13.	Apakah memiliki SPAL?	0,624	0,423	Valid
14.	Dimana membuang air limbah RT?	0,678	0,423	Valid
15.	Ancaman jika tidak memiliki SPAL?	0,558	0,423	Valid

Sumber: Data Primer

Dari hasil output diatas, maka dapat disimpulkan bahwa seluruh item pertanyaan valid sehingga secara keseluruhan dapat digunakan sebagai item pertanyaan dalam instrumen kuesioner.

BAB IV
GAMBARAN UMUM, HASIL PENELITIAN DAN PEMBAHASAN
APLIKASI KONSEP ABCD DALAM UPAYA STBM

A. *Gambaran Umum Kampung Bokara*

1. Batas Wilayah, Kondisi Geografis dan Fisik Wilayah

Kampung Bokara merupakan salah satu kampung yang berada di dalam bagian Kelurahan Banyorang Kecamatan Tompobulu Kabupaten Bantaeng Sulawesi Selatan. Batas-batas wilayah Kampung Bokara pada bagian utara berbatasan dengan Kelurahan Campaga, bagian selatan berbatasan dengan Kelurahan Lembang Gantarang Keke, bagian timur berbatasan dengan Kelurahan Banyorang, dan bagian barat berbatasan dengan Ereng Merasa Desa Banua. Kampung ini memiliki kondisi fotografi wilayah dataran tinggi dengan suhu udara rata-rata 28°Celsius. Jarak tempuh wilayah Kampung Bokara dari Ibukota Kabupaten Bantaeng kurang lebih 23 km. Meskipun berada di tengah-tengah Ibukota Kecamatan Tompobulu karena secara administratif letak Kantor Camat berada di kelurahan dari Kampung Bokara, namun kampung ini masih terbilang wilayah yang tertinggal dengan kondisi fasilitas umum seperti akses transportasi, listrik, sarana kesehatan, tempat ibadah (masjid), sekolah, maupun pertokoan yang masih terbilang susah jangkauannya.

Topografi Kampung Bokara berada pada daerah dataran tinggi yaitu 620 meter sampai 650 meter di atas permukaan laut. Kondisi tanah yang cukup

subur untuk ditanami berbagai jenis tanaman menjadikan tanah di kampung ini dijadikan sebagai lahan untuk bercocok tanam maupun kegiatan pertanian. Iklim dan curah hujan di kampung ini pada umumnya terdapat dua musim, yaitu musim hujan dan musim kemarau. Musim hujan biasanya dimulai pada bulan November sampai Juli sehingga pada musim ini dimanfaatkan warga sekitar untuk melakukan aktifitas bercocok tanam dan bertani seperti kopi, cengkeh, kakao, tanaman hortikultura dan berbagai jenis tanaman lainnya. Kampung ini juga menjadi lokasi tempat penangkaran talas. Sedangkan musim kemarau biasanya terjadi antara bulan Agustus sampai Oktober. Meskipun musim kemarau, masih sering pula terjadi hujan. Sehingga musim hujan lebih dominan dibanding musim kemarau sehingga menyebabkan kondisi pertanian kadang kala mengalami kegagalan.

Sistem hidrologi di Kampung Bokara bersumber dari mata air pegunungan Baji Areng yang digunakan untuk keperluan konsumsi kebutuhan air bersih rumah tangga yang didistribusikan melalui perpipaan dengan menggunakan sistem meteran yang dikelola oleh kelompok pengelola air. Selain berasal dari sumber mata air, warga kampung ini juga mendapatkan pasokan sumber air tanah dari kelurahan yang berbatasan tidak terlalu jauh dengan kampung ini yaitu Kelurahan Campaga dengan memanfaatkan bambu yang menghubungkan langsung antara sumber air tanah dengan lokasi dekat dengan perumahan warga.

Kampung Bokara berada di dalam Kelurahan Banyorang RW 2 dan RT 2. Dimana yang bertanggung jawab kepada pemerintah kelurahan sebagai kepala Rukun Warga (RW) adalah H. Hakim yang dibantu oleh ketua Rukun Tetangga (RT) adalah A. Abd. Rahman dan dibantu dengan Pembantu RT 2 yakni Abd. Azis yang khusus menangani dinamika warga Kampung Bokara. Kampung ini terdapat 22 Kepala Keluarga (KK) dengan jumlah penduduk sekitar 50 jiwa.



Sumber: Dokumentasi Penelitian

Gambar 4. 1 Rumah Warga di Kampung Bokara Rata-rata Rumah Panggung

Sekitar pertengahan bulan Juni 2014 ini, pihak Pemerintah Bupati Kabupaten Bantaeng sementara memfasilitasi Kampung Bokara dengan pengadaan Pembangkit Listrik Tenaga Surya (PLTS). Dengan memanfaatkan cahaya matahari di siang hari, batere akan menyerap panas lalu mengubahnya dalam bentuk tenaga listrik yang di hubungkan melalui pita valensi ke konduktor. Pada saat cahaya matahari tak ada lagi dalam artian sudah menjelang malam, maka PLTS ini akan menghasilkan arus listrik melalui penghantar aus listrik dan menjadi sumber tenaga utama pembangkit tenaga listrik di kampung ini. Sehingga

kampung ini dijadikan kampung percontohan bagi daerah-daerah yang belum seutuhnya tersentuh oleh jangkauan Perusahaan Listrik Negara (PLN). Tiap rumah di kampung ini mendapatkan bantuan tenaga listrik tenaga surya yang seutuhnya dibiayai langsung oleh Bupati Kabupaten Bantaeng yaitu Prof. DR. Ir. H. M. Nurdin Abdullah, M. Agr.

Selain mendapatkan bantuan pasokan listrik, pertengahan tahun 2014 ini pula rencana anggaran pemerintah untuk membuat jalan-jalan aspal di Kampung Bokara sudah nampak hampir terealisasi. Melihat kondisi sekarang, jalan-jalan yang masih berupa tanah ditumbuhi rerumputan dengan batu-batu besar yang terdapat di hampir semua jalan-jalan, menyebabkan sulitnya akses transportasi di kampung ini. Hal ini seperti yang diungkapkan pejabat daerah setempat berikut.

“Ini tahun, dalam bulan puasa mungkin karena sudah di kerjami di sana. Mungkin bertepatan dengan bulan Ramadhan atau bulan Juli berikutnya baru pembangunan jalan di mulai. Karena sudah datang bahan-bahan dan peralatan yang siap digunakan untuk membuat jalan-jalan disekitar kampung.” (MH, Tokoh Masyarakat, April 2014).

Perkembangan pembangunan akses transportasi di kampung ini tidak didokumentasikan karena dilaksanakan setelah peneliti selesai melakukan penelitian di lokasi. Sehingga peneliti meng-*update* informasi melalui wawancara lewat telepon kepada pejabat daerah setempat. Sangat besar harapan pembangunan jalan di kampung ini segera bisa di akses agar memudahkan warga untuk memperlancar kegiatannya dan memudahkan akses dari luar untuk melakukan pembangunan perbaikan dan pengembangan untuk kampung ini.



Sumber: Dokumentasi Penelitian

Gambar 4. 2 Jalan Kampung Bokara yang Berupa Batu-Batu Besar (Kiri) dan Berada di Tengah Semak-Semak dan Pepohonan (Kanan)

2. Mata Pencaharian dan Kondisi Perekonomian

Perekonomian masyarakat di Kampung Bokara mengalami peningkatan dibanding tahun-tahun sebelumnya. Meskipun demikian, mata pencaharian warga kampung ini sebagian besar adalah petani penggarap yang diberi upah untuk mengurus persawahan dan perkebunan dari pemilik sawah dan kebun. Potensi sumber daya alam yang dimanfaatkan warga sekitar dan sangat mendukung pendapatan warga Kampung Bokara. Seperti dalam sektor pertanian yang paling menonjol ialah tanaman kopi, kakao, cengkeh, hortikultura (rambutan, durian dan langsung) yang tiap tahunnya dapat mengalami hingga dua kali panen buah sehingga hasilnya dapat dijual dan sebagian lagi dikonsumsi untuk kebutuhan sehari-hari, serta pohon kayu olahan (surian, ka'ne dan albesia) yang sebagian besar digunakan sebagai bahan baku pembangunan rumah warga. Selain tani, ada beberapa warga yang memelihara hewan ternak untuk dijual seperti kuda, kambing dan memelihara ikan. Hasil peliharaan kemudian dijual untuk memenuhi kebutuhan sehari-hari dan sebagiannya dijadikan bahan masakan konsumsi pribadi.

3. Kondisi Pendidikan

Rata-rata penduduk warga kampung ini berpendidikan rendah bahkan banyak diantara mereka yang sekolah namun tidak tamat dan ada pula yang tidak sekolah namun sayangnya pemerintah kelurahan belum memiliki data tersebut. Upaya-upaya yang telah dilakukan pihak pemerintah untuk mengatasi masalah pendidikan adalah pelaksanaan program paket B untuk anak yang putus sekolah di Sekolah Dasar (SD) dan program Keaksaraan Fungsional (KF) untuk warga yang buta aksara. Masih kurangnya control pihak pemerintah dan berbagai pihak terkait menyebabkan program tersebut belum berjalan efektif. Terlebih lagi di Kampung Bokara yang hampir seluruh warganya tidak dapat membaca kecuali generasi-generasi yang bersekolah.

Tabel 4. 1
Pendidikan Terakhir Tiap KK di Tiap Rumah Tangga

No.	Jenis Jamban	Jumlah	Presentase
1.	Tidak Sekolah	7	31,8
2.	Tidak Tamat SD	11	50,0
3.	Tamat SD	4	18,2
Jumlah		22	100

Sumber: Data Primer 2014

Dari hasil temuan lapangan dan wawancara dengan warga, dari 22 KK di tiap rumah tangga yang ada di kampung ini, masih terlihat bahwa rata-rata tingkat pendidikan warga masih di bawah rata-rata. Dari 22 KK hanya 4 KK atau 18,2% yang tamat sekolah dasar dan selebihnya tidak tamat sekolah dasar sebanyak 11 KK atau 50,0% dan sisanya 31,8% tidak bersekolah. Hal ini terlepas dari tingkat pendidikan generasi penerus dari tiap KK tersebut yang sementara masih

bersekolah. Namun belum mendapatkan data baik secara langsung dari hasil temuan maupun data sekunder dari kelurahan, sehingga data di atas belum mencakup secara keseluruhan KK yang ada di kampung tersebut.

4. Agama dan Kepercayaan Masyarakat

Seluruh warga Kampung Bokara menganut agama Islam atau dapat dipastikan 100% warga adalah umat Islam. Untuk mendukung warga menunaikan ibadah, kampung ini telah memiliki sebuah Masjid yang berada di tengah-tengah kampung sehingga dapat dengan mudah diakses seluruh warga. Namun kondisi Masjid yang kurang memadai menyebabkan kebanyakan warga memilih untuk beribadah di rumah masing. Berikut dokumentasi keadaan masjid di Kampung Bokara.

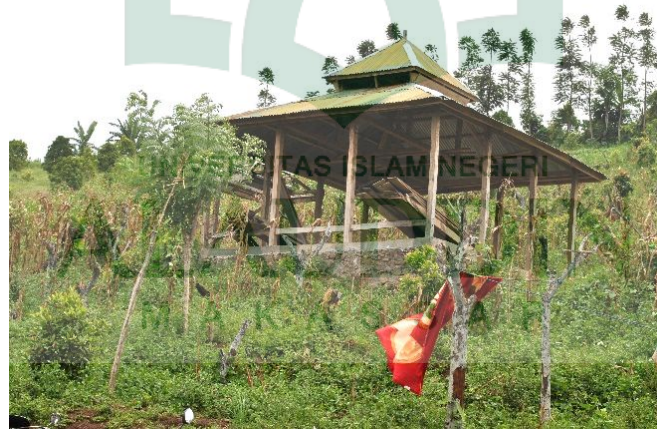

Sumber: Dokumentasi Penelitian

Gambar 4. 3 Kondisi Masjid di Kampung Bokara

5. Kondisi Kesehatan Lingkungan Kampung Bokara

Meskipun kampung ini belum memiliki sarana umum yang layak terutama dalam ketersediaan sarana maupun fasilitas kesehatan, namun di dekat kampung

ini yang juga masih merupakan Kelurahan Banyorang terdapat sebuah puskesmas yang melayani rawat inap untuk warga. Untuk menempuh puskesmas ini jarak tempuh dari Kampung Bokara ke puskesmas ialah kurang lebih 800 meter yang dapat ditempuh dengan kendaraan roda dua maupun roda empat. Kondisi sanitasi di Kampung Bokara masih tergolong sangat tidak layak. Hal ini disebabkan masih kurangnya pengetahuan, kesadaran dan kemauan warga untuk menjaga kelesatarian lingkungannya guna kesehatan masyarakat sekitar dan lingkungannya. Jaminan kebersihan lingkungan di pengaruhi oleh beberapa faktor yaitu:

a. Jamban Keluarga

Pemahaman warga dalam penggunaan jamban cukup baik, namun tingkat kesadaran dan pengetahuan untuk membuat jamban keluarga masih kurang. Hal ini didukung pula banyaknya lahan kosong seperti di kebun maupun belakang halaman rumah serta akses sungai yang mudah ditemui menjadikan warga terbiasa untuk membuang kotoran sembarangan. Hal ini tidak disadari warga dari perilaku buruk tersebut yang akan berdampak buruk kepada kesehatan dan lingkungan mereka yang dilakukan sejak puluhan tahun tersebut. Berikut adalah gambar pembuangan kotoran ataupun tinja di sungai yang dibuat oleh warga dan satu jamban paralon yang dimiliki warga.

Tabel 4. 2
Kepemilikan Jamban Tiap KK

No.	Memiliki Jamban	Jumlah	Presentase
1.	Ya	3	13,6
2.	Tidak	19	86,4
Jumlah		22	100

Sumber: Data Primer 2014

Pada saat menanyakan jenis jamban yang dimiliki, rata-rata warga menjawab dengan kebiasaan buang air besar di sungai dan selebihnya dengan cara menggali lubang di tanah, namun kebiasaan menggali seperti ini cenderung dilakukan saat malam hari disebabkan ketakutan warga untuk ke sungai kecil yang diperparah dengan tidak adanya pencahayaan sehingga sangat gelap. Dan dari data di atas, tiap rumah tangga yang terdapat di kampung tersebut terdapat 19 KK atau sebanyak 86,4% yang tidak memiliki jamban keluarga.

Tabel 4. 3
Jenis Jamban yang Dimiliki Tiap KK Tiap Rumah Tangga

No.	Jenis Jamban	Jumlah	Presentase
1.	Plangangan	2	9,1
2.	Lubang di tanah	7	31,8
3.	Cemplung	13	59,1
Jumlah		22	100

Sumber: Data Primer 2014

Tabel di atas menggambarkan bahwa kondisi jamban yang dimiliki atau yang sering digunakan warga untuk BAB sebanyak 13 KK atau 59,1% yang melakukannya di ruang terbuka (sungai) dan jamban ini dikategorikan sebagai cemplung. Sedangkan 31,8% membuang hajatnya di bawah atau di sekitar rumahnya dengan cara menggali lubang lalu menimbunnya kembali. Dan hanya 2 KK atau 9,1% yang memiliki jamban keluarga.

Tabel 4. 4
Bahaya Jika Buang Air Besar Sembarangan (BABS)

No.	Bahaya BABS	Jumlah	Presentase
1.	Menjadi sarang penyakit	4	18,2
2.	Menimbulkan bau busuk	11	50,0
3.	Mengganggu pemandangan	7	31,8
Jumlah		22	100

Sumber: Data Primer 2014

Dari tabel diatas, terlihat bahwa kecenderungan masyarakat untuk BABS disebabkan karena 86,4% rumah tangga yang tidak memiliki jamban. Sehingga sebanyak 59,1% warga membuang hajat mereka ke sungai-sungai kecil yang banyak terdapat di kampung mereka. Hal ini tentu saja menjadi ancaman bagi warga sekitar terhadap kejadian kasus diare maupun malaria karena BABS di tempat yang terbuka. Dan dari bahaya-bahaya yang disebutkan, sebagian atau 50% KK rumah tangga cenderung menjawab akan menimbulkan bau busuk jika BABS dan hanya 18,2% atau 4 KK yang menyadari kalau BAB sembarangan dapat menyebabkan penyakit. Sedangkan 31, 8% sisanya mengaku bahwa BAB sembarangan selain menyebabkan malu, ini juga mengganggu pemandangan jika sampai terlihat orang yang melintas. Hal ini dikarenakan pemahaman warga yang masih kurang terhadap ancaman penularan penyakit akibat sanitasi dan higiene yang buruk.



Sumber: Dokumentasi Penelitian

Gambar 4. 4 Tempat Pembuangan Tinja Sembarangan dengan Aliran Sungai-sungai Kecil (kiri) dan Jamban Paralon (kanan)

b. Kebiasaan Cuci Tangan

Seiring dengan melimpahnya air bersih yang ada di kampung Bokara ini, kebiasaan hingga pengetahuan mendasar masyarakat mengenai kebiasaan cuci tangan sudah menunjukkan kemajuan di bandingkan dengan kesadaran memiliki jamban dan tidak BAB sembarangan. Berikut adalah tabel yang memaparkan kebiasaan warga mencuci tangan dalam kesehariannya.

Tabel 4. 5
Cara Mencuci Tangan Masyarakat

No.	Cara Cuci Tangan	Jumlah	Presentase
1.	Air mengalir pakai sabun	13	59,1
2.	Air tergenang	6	27,3
3.	Menggunakan kain lap	3	13,6
Jumlah		22	100

Sumber: Data Primer 2014

Dari tabel di atas, warga mencuci tangan pada air mengalir dengan menggunakan sabun sebanyak 59,1% atau 13 KK. Jumlah ini tidak diperoleh dengan kebiasaan per individu dalam anggota keluarga melainkan kebiasaan secara umum yang mereka lakukan. Dan ini menunjukkan di tiap kebiasaan yang baik akan memberikan dampak

dan kebiasaan yang baik pula terhadap anggota keluarga yang lainnya. Diantara warga yang memiliki kebiasaan mencuci tangan di air tegenang dan hanya menggunakan kain seadanya, masing-masing 27,3% dan 13,6% yang memiliki kebiasaan yang masih buruk. Di samping kebiasaan dalam mencuci tangan, juga diperoleh data mengenai waktu saat mencuci tangan warga secara umum di tiap rumah tangga.

Tabel 4. 6
Saat Kapan Mencuci Tangan

No.	Kapan Cuci Tangan	Jumlah	Presentase
1.	Setelah BAB	9	40,9
2.	Sebelum Makan	9	40,9
3.	Setelah Bekerja	4	18,2
Jumlah		22	100

Sumber: Data Primer 2014

Dari data di atas, warga cenderung memiliki kebiasaan mencuci tangan ketika mereka selesai BAB dan sebelum makan dengan perbandingan yang sama yaitu 40,9%. Sedangkan warga yang memiliki kebiasaan sering mencuci tangan saat setelah bekerja 18,2%. Kebiasaan ini merupakan hal yang positif karena masing-masing keseringan yang dilakukan merupakan upaya masing-masing individu untuk tetap menjaga kebersihan dan hyginetas dari anggota tubuh khususnya bagian tangan.

Tabel 4. 7
Bahaya Jika Tidak Cuci Tangan Pakai Sabun (CTPS)

No.	Bahaya Tidak CTPS	Jumlah	Presentase
1.	Menyebabkan diare	5	22,7
2.	Menjadi sarang penyakit	11	50,0
3.	Tangan terasa kotor	6	27,3
Jumlah		22	100

Sumber: Data Primer 2014

Tabel di atas, memperlihatkan bahwa kesadaran warga terhadap serangan penyakit akibat tangan yang kotor terdapat sebagian atau 50,0% KK yang yakin bahwa penularan penyakit disebabkan karena tangan yang tidak bersih. Hanya 22,7% atau 5 KK yang secara spesifik mengatakan bahwa tangan yang kotor dapat menyebabkan gangguan pencernaan atau diare.

c. Pengelolaan Air dan Makanan

Seperti yang sudah dijelaskan di atas, Kampung Bokara merupakan salah satu daerah strategis dalam ketersediaan air bersih. Dengan memanfaatkan potensi sumber daya alam yang dimiliki, warga kampung ini berinisiatif untuk menghubungkan sumber air dekat dengan pemukiman warga menggunakan bambu. Sedangkan untuk kebutuhan air minum warga menggunakan air yang bersumber dari mata air pegunungan yang disalurkan dengan perpipaan ke rumah-rumah warga. Sumber air yang berasal dari air tanah maupun yang berasal dari mata air pegunungan yang digunakan warga sebagai air bersih maupun air minum masing-masing berimbang penggunaan dan asalnya, artinya kedua sumber ini sama banyaknya dari pemasokan air ke kampung ini. Hal ini terlihat dari tabel di bawah ini.

Tabel 4. 8
Sumber Air Bersih

No.	Sumber	Jumlah	Presentase
1.	Air tanah	11	50,0
2.	Mata air pegunungan	11	50,0
Jumlah		22	100

Sumber: Data Primer 2014

Tabel 4. 9
Cara Mengelola Air Minum dan Makanan

No.	Cara Mengelola	Jumlah	Presentase
1.	Dimasak hingga mendidih	10	45,5
2.	Diberi perlakuan	7	31,8
3.	Diminum langsung	5	22,7
Jumlah		22	100

Sumber: Data Primer 2014

Dari data di atas, dapat dilihat bahwa kebiasaan warga dalam mengelola baik air maupun makanannya sebanyak 45,5% KK yang memasaknya hingga mendidih. Dan selebihnya ada yang memberi perlakuan seperti menjemur beberapa bahan makanan serta menyaring dan mengendapkan air sebelum diolah untuk diminum yakni 31,8% atau 7 KK yang melakukannya. Dan 22,7% sisanya langsung meminum dari sumber mata air dengan alasan keamanan dan kebersihannya belum terkontaminasi dengan kondisi lingkungan luar.

Tabel 4. 10
Bahaya Jika Tidak Dilakukan Pengelolaan Air Minum dan Makanan Rumah Tangga (PAM-RT) dengan Aman

No.	Bahaya Tidak PAM-RT	Jumlah	Presentase
1.	Menyebabkan sakit perut/diare	12	54,5
2.	Mengandung zat kimia bahaya	6	27,3
3.	Menyebabkan alergi	4	18,2
Jumlah		22	100

Sumber: Data Primer 2014

Selain pengolahan air dengan cara yang tradisional, pengolahan makanan pun masih ada masyarakat yang menggunakan dengan cara yang tradisional. Yaitu dengan menggunakan tungku dengan memasukkan arang yang sudah di bakar bersamaan di dalam tungku tersebut. Meskipun masih terdapat beberapa warga yang menggunakan tungku bakar, namun penggunaan kompor gas yang diketahui lebih aman juga sudah digunakan warga di kampung ini. Berikut ini adalah gambar perpipaan air dan tungku masak tradisional yang masih digunakan warga untuk memasak.



Sumber: Dokumentasi Penelitian

Gambar 4. 5 Pipa yang Menyalurkan Kebutuhan Air Bersih Warga (kiri) dan tungku masak tradisional (kanan)

d. Limbah Rumah Tangga

Sarana pembuangan sampah rumah tangga pada umumnya warga menemukannya disembarang tempat, seperti di pekarangan rumah, di sebagian badan jalan bahkan di buang ke sungai. Ini disebabkan karena kurangnya inisiatif serta keahlian warga untuk mengelola sampahnya bukan hanya sekedar di buang, melainkan memanfaatkannya sebagai penghasilan tambahan jika memungkinkan juga membantu

untuk melestarikan lingkungan dengan tidak mengotori lingkungan pemukiman di sekitar warga.

Tabel 4. 11
Kepala Keluarga Tiap Rumah Tangga terhadap Kepemilikan Tempat Sampah

No.	Memiliki Tempat Sampah	Jumlah	Presentase
1.	Ya	8	36,4
2.	Tidak	14	63,6
Jumlah		22	100

Sumber: Data Primer 2014

Dari data di atas, menjelaskan bahwa kurangnya inisiatif warga untuk mengelola sampahnya terlihat dari jumlah KK yang memiliki tempat sampah, yakni hanya 8 KK atau 36,4% dan 14 KK atau 63,6% tidak memiliki tempat sampah sehingga membiarkan sampahnya berhamburan bahkan menumpuk di sekitar rumahnya.

Tabel 4. 12
Cara Pengelolaan Sampah Rumah Tangga (PS-RT)

No.	Cara Mengelola	Jumlah	Presentase
1.	Ditimbun	4	18,2
2.	Dibakar	11	50,0
3.	Dibuang ke sungai	7	31,8
Jumlah		22	100

Sumber: Data Primer 2014

Kurangnya rumah tangga yang memiliki saran tempat sampah, menyebabkan pengalihan pembuangan di beberapa titik di sekitar rumah mereka. Yakni 31,8% membuang sampahnya langsung ke sungai tanpa dipilah, 18,2% menimbun sampahnya di tanah sekitar rumah mereka dan 11 KK atau 50,0% yang membakar sampahnya dengan alasan menyelesaikan permasalahan sampah yang berserakan. Hal ini belum dipahami betul oleh warga bahwa membuang sampah sembarangan terlebih sampah anorganik seperti plastik yang merupakan bahan yang sulit untuk terurai dengan

sendirinya, dapat menjadi bahan pencemar di tanah, menjadi tempat bersarangnya nyamuk jika terdapat genangan air di dalam sampah plastic tersebut dan yang paling dirasakan ialah mengganggu pemandangan. Meskipun di banyak kasus sampah dapat menyebabkan banjir. Seperti ulasan dalam tabel berikut yang memperlihatkan tingkat pengetahuan warga mengenai bahayanya membuang sampah sembarangan.

Tabel 4. 13
Dampak Sampah Jika Tidak Melakukan PS-RT

No.	Dampak Tidak PS-RT	Jumlah	Presentase
1.	Menjadi sarang perkembangbiakan penyakit	7	31,8
2.	Penyebab banjir	6	27,3
3.	Mengganggu pemandangan	9	40,9
Jumlah		22	100

Sumber: Data Primer 2014

Selain sampah, limbah cair rumah tangga yang juga memiliki nasib yang sama yaitu tidak dikelola dengan baik oleh warga kampung ini, menjadikan kebersihan sekitar rumah warga nampak tak terawat. Kebanyakan warga membuang air limbah rumah tangga mereka langsung ke bawah rumahnya karena sebagian besar perumahan warga merupakan rumah panggung. Kondisi seperti ini akan menyebabkan terjadinya genangan air kotor di mana-mana yang akan mennjadi tempat perkembangbiakan atau sarang nyamuk. Jika hal ini terus berlangsung tanpa adanya intervensi baik dari kesadaran warga kampung ini sendiri maupun pihak instansi yang berkewajiban untuk memperbaiki keadaan tesebut di atas, akan mengancam warga dengan penyakit-penyakit berbasis lingkungan dan ancaman penyakit kronis hingga kematian jika tidak mendapatkan perhatian dan penanganan khusus. Meskipun demikian, warga tetap

mengantisipasi terjadinya genangan air yang berlebihan dengan membuat saluran drainase di punggung jalan.

Tabel 4. 14
Kepala Keluarga Tiap Rumah Tangga terhadap Kepemilikan Saluran Pembuangan Air Limbah (SPAL)

No.	Memiliki SPAL	Jumlah	Presentase
1.	Ya	6	27,3
2.	Tidak	16	72,7
Jumlah		22	100

Sumber: Data Primer 2014

Tabel 4. 15
Tempat Membuang Air Limbah

No.	PAL	Jumlah	Presentase
1.	Di bawah/belakang rumah	7	31,8
2.	Di kebun	9	40,9
3.	Di sungai	6	27,3
Jumlah		22	100

Sumber: Data Primer 2014

Dari dua tabel di atas, dapat dikatakan bahwa sebanyak 72,7% atau 16 KK tidak memiliki saluran pembuangan air limbah yang sesuai dengan kelayakan saluran pembuangan air limbah. Hal ini seperti yang terbaca dalam tabel di atas, rata-rata mengalirkan limbah cair rumah tangganya langsung ke bawah atau belakang rumahnya yaitu 31,8%. Ada pula yang memasang saluran pipa yang langsung mengalir ke sungai yaitu 27,3% dan ke kebun 40,9% dengan alasan agar tidak menyebabkan bau di sekitar rumah mereka. Dan mereka yang dimintai keterangan mengenai ancaman jika air limbah di buang tanpa diolah terlebih dahulu dapat menyebabkan terjadinya genangan yang kotor, menyebabkan banjir lokal dan menjadi tempat berkembangbiaknya nyamuk.

Tabel 4. 16
Ancaman Jika Tidak Menggunakan SPAL

No.	Ancaman Tidak Menggunakan SPAL	Jumlah	Presentase
1.	Tempat berkembangbiaknya nyamuk	8	36,4
2.	Penyebab banjir	7	31,8
3.	Lingkungan menjadi kotor	7	31,8
Jumlah		22	100

Sumber: Data Primer 2014



Sumber: Dokumentasi Penelitian

Gambar 4. 6 Saluran Drainase yang dibuat Warga di Sepanjang Jalan

B. Hasil

Pada bagian ini merupakan pemaparan dari hasil temuan lapangan yang didukung dengan data-data kuantitatif yang diperoleh melalui pertanyaan-pertanyaan mendasar yang berkaitan dengan perilaku dan pengetahuan masyarakat Kampung Bokara mengenai Sanitasi Total Berbasis Masyarakat (STBM) di sekitar lingkungan mereka. Hasil dari temuan lapangan diperoleh melalui wawancara mendalam (*in-depth interview*) atau proses *appreciative inquiry* terhadap informan dengan kriteria yang sudah ditentukan peneliti yaitu mengenal dengan baik kondisi lapangan dalam hal ini

adalah Kampung Bokara itu sendiri, merupakan bagian dari masyarakat yang tinggal di sekitar lingkungan kampung tersebut dan dianggap mampu untuk memberikan penjelasan yang rinci mengenai kondisi lingkungan masyarakat serta mampu menceritakan kisah-kisah kesuksesan yang pernah di raih di masa lalu sebagai langkah awal dalam menentukan dan merencanakan tujuan bersama dan memberikan gambaran mengenai aset-aset daerah yang dimiliki Kampung Bokara ini. Selain melakukan wawancara mendalam, untuk mendukung dan merincikan hasil kegiatan, dilakukan diskusi kelompok terarah (FGD) dan menjabarkan aset daerah Kampung Bokara dengan membuatnya ke dalam pemetaan aset (*asset mapping*). Ketiga pendekatan yang dilakukan tersebut merupakan garis besar kegiatan yang dilakukan dalam mengungkap teori Pembangunan Berbasis Aset Komunitas (ABCD) yang ada di Kampung Bokara Kelurahan Banyorang Kecamatan Tompobulu Kabupaten Bantaeng Sulawesi Selatan.

Untuk memudahkan dalam pemaparan aset yang ada di Kampung Bokara dan sekitarnya maka lebih menarik dan mudah dipahami dibuatlah dalam bentuk peta aset. Peta ini yang akan mengarahkan untuk dengan mudah menemukan dan memaparkan letak-letak aset yang ada di kampung tersebut. Berikut adalah hasil pemetaan yang dibuat peneliti dengan melalui proses penajajakan lahan, identifikasi tiap aset, konsultasi dengan pimpinan daerah setempat, dan menggambarkannya dalam bentuk peta. Adapun peta aset tersebut dapat dilihat sebagai berikut.

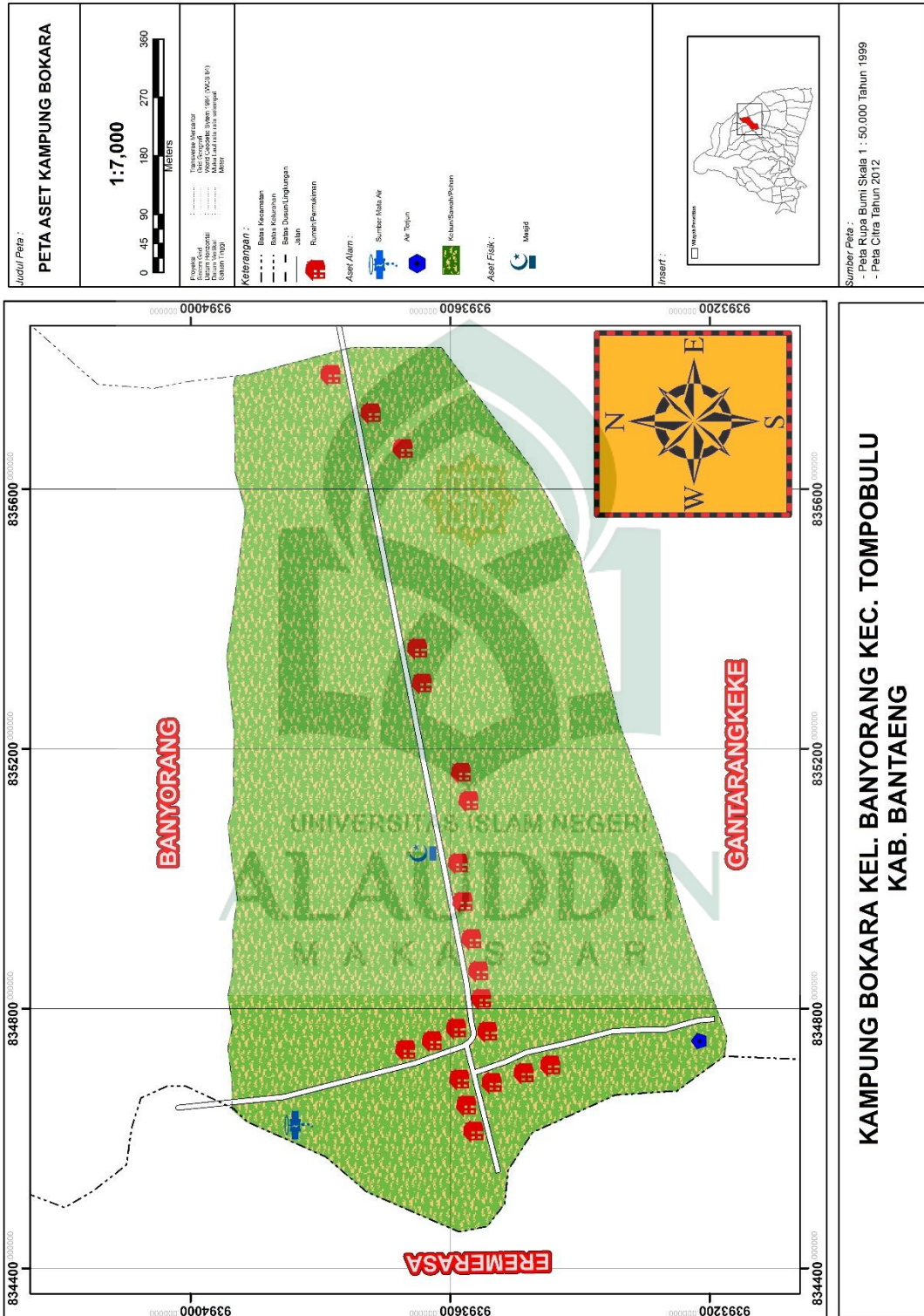

Gambar 4. 7 Peta Wilayah dan Aset Kampung Bokara

1. *Asset Mapping (Pemetaan Aset)*

Jika dengan wawancara dan diskusi kelompok terarah merupakan langkah-langkah dalam menemukan suatu peristiwa yang sesuai dengan kejadian dan kenyataannya, maka dalam penelitian ini, pemetaan aset menjadi kunci utama dalam membahas aplikasi konsep pendekatan berbasis aset yang berfungsi untuk mengidentifikasi seluruh aset yang dimiliki Kampung Bokara kaitannya dengan upaya peningkatan cakupan sarana sanitasi dasar yakni jamban keluarga, pengelolaan sampah dan limbah cair, serta kebutuhan air bersih dan pangan yang aman. Berikut adalah hasil yang didapatkan dengan kombinasi antara observasi lapangan, wawancara serta diskusi kelompok terarah, serta didukung dengan dokumen-dokumen negara yang diolah mengenai aset-aset yang dimiliki kampung ini maupun sekitarnya yang dapat di mobilisasi, yakni sebagai berikut:

a. Aset sumber daya manusia (*human capital*)

Dari hasil temuan lapangan dan wawancara, maka aset yang ditemukan berupa aset manusia itu berasal dari warga itu sendiri. Dalam hal ini peneliti melihat bahwa aset yang berasal dari komunitas di kampung ini sangatlah kuat. Terutama yang berasal dari Kampung Bokara tersebut, sebagai berikut.

1) Keahlian dalam pertukangan.

Untuk membuat sebuah rumah selain gotong royong, warga juga memiliki pengalaman untuk membangun sebuah bangunan, sehingga tidak diragukan kemampuan mereka dalam pekerjaan pembangunan. Seperti yang dikutip dalam wawancara bersama salah seorang warga yang berprofesi sebagai IRT.

“...rumah-rumah di sini kita-kita yang buat sendiri, jadi tidak banyak biaya dipake karena kalau ada satu yang minta tolong semua orang mau bantu.” (IH, Warga, Mei 2014).

Dari pernyataan di atas, dapat dipetik sebuah dugaan bahwa warga yang tidak lebih dari 22 KK ini memang memiliki keterampilan serta kemampuan untuk mengelola bahan-bahan yang ada disekitarnya

2) Keterampilan dalam mengelola kebun-kebun maupun sawah.

Meskipun secara pribadi bukan kepemilikan mereka, namun warga kampung ini sangat professional dalam mengerjakan pekerjaan utama mereka sebagai petani kebun yang terampil dalam penanaman serta perawatan tanaman dalam jangka panjang. Hal ini diakui oleh salah seorang tokoh masyarakat di kampung tersebut, bahwa:

“meskipun tidak semua kebun disini milik warga, tapi mereka bekerja dengan tekun dan benar-benar bekerja sepenuh hati sehingga kebun-kebun di sana terbilang tertata dan subur.” (KA, Toma, Mei 2014).

Tambahan pernyataan yang disampaikan di tempat dan waktu yang berbeda berikut.

“benar kami hampir semua kepala keluarga bahkan ada beberapa anggota keluarga yang ikut membantu dalam kegiatan bertani. Bahkan kampung kami dijadikan pak Bupati sebagai tempat penangkaran talas milik pemerintah.” (AH, Tokoh Masyarakat, Mei 2014).

Meskipun warga di kampung ini terbilang masih rendah dalam hal pendidikannya, namun mereka merupakan pekerja keras yang ulet. Hal ini terbukti dengan hasil yang diperoleh masyarakat dari kemampuan mengakses bibit dan pupuk untuk keperluan pertanian. Hal ini yang kemudian dijadikan

pertimbangan bahwa sebenarnya warga kampung ini memiliki kemauan untuk memajukan wilayahnya dengan kerja keras yang telah terbukti hingga sampai ke pejabat pemerintahan tingkat kabupaten.

3) Keterampilan jual beli hasil panen

Sebahagian besar masyarakat kampung ini memang menghabiskan waktunya di kebun yang mereka garap masing-masing. Namun tidak sedikit dari mereka yang mendapatkan penghasilan pokok dari hasil panen seperti coklat maupun cengkeh yang ditanam. Berikut pernyataan salah satu warga mengenai hasil panen.

“ ... disini biar tidak ada pekerjaan tetap, tapi kalau adami kebunnya ya minimal 50 pohon cengkeh dan coklatnya bisami punya kendaraan pribadi. Tapi itumi masalahnya ka bukan juga kebunta sendiri, cuman dibantu kerjakan kebunnya orang.” (IH, Warga Kampung, Mei 2014).

Pernyataan di atas menggambarkan bahwa keuntungan hasil panen khususnya komoditas yang di garap di tanah Kampung Bokara sangat menjanjikan. Aset ini yang menjadikan warga kampung tersebut masih dapat bertahan untu kelangsungan hidup mereka. Jika aset sumber daya manusia ini dapat dikembangkan dan dipantau perkembangannya, menjadikan masyarakat setempat lebih mandiri lagi dalam mengelola aset-aset yang ada di sekitar mereka.

Dari pertimbangan tersebut, ditarik sebuah kecenderungan bahwa warga membutuhkan seorang atau sekelompok motivator ataupun pihak berwenang untuk memberikan pengarahan. Sama halnya jika kekuatan warga digunakan untuk bersama-

sama mewujudkan kondisi kampung yang bersih, nyaman dan sehat. Warga dapat diarahkan untuk membuat suatu sarana umum untuk kepentingan perbaikan kesehatan, misalnya pembuatan jamban plengsangan dengan *septic tank* untuk masyarakat umum. Jadi masyarakat tidak lagi mengeluhkan keterbatasan bahkan ketiadaan akses untuk buang air besar. Aset ini dapat dikembangkan dan dapat menjadi keahlian bagi warga.

Karena kampung ini masih berada di dalam bagian kelurahan Banyorang, maka dalam mengidentifikasi aset manusia lainnya beberapa aset ditemukan dan diharapkan dapat untuk membantu proses peninjauan terhadap perubahan sikap dan perilaku masyarakat serta kondisi lingkungan menjadi lebih bersih dan sehat. Seperti pernyataan yang dikeluarkan oleh kepala lurah berikut.

“... ada beberapa kelompok yang berpengaruh terhadap perkembangan dan perubahan perilaku warga kami, seperti karang taruna yang dijalankan pemuda-pemudi kami. Tiap tahun misalnya, mereka yang tergabung ke dalam kelompok pencinta lingkungan dan alam mengadakan penanaman pohon dan pernah melakukan baksos ke Kampung Bokara. Dan ada juga kelompok ibu-ibu yang aktif di PKK yang dalam programnya fokus pada upaya kesehatan keluarga dan kesehatan lingkungan...” (MH, Tokoh Masyarakat, April 2014).

Dari penjelasan di atas, masyarakat di kelurahan ini memiliki kekeluargaan yang sangat baik. Sehingga dengan merangkul keberadaan dan kesediaan kelompok-kelompok tersebut dapat merencanakan suatu kerja sama dalam program penyehatan lingkungan khususnya di bagian Kampung Bokara yang sama sekali belum tersentuh seutuhnya khususnya dalam sarana sanitasi dasar seperti sarana BAB dan pengelolaan limbah padat maupun limbah cair.

b. Aset sumber daya alam (*natural capital*)

Kampung Bokara terkenal sebagai lahan surga bagi tanaman hortikultura maupun tanaman jangka panjang maupun pohon-pohon yang termasuk dilindungi. Adapun hasil temuan lapangan berupa aset yang berasal dari sumber daya alam ialah sebagai berikut:

Tabel 4. 17
Aset Sumber Daya Alam di Kampung Bokara

No.	Aset	Kegunaan
1.	Sumber mata air	Terdapat dua sumber mata air yang mengalir di Kampung Bokara. Mata air ini digunakan untuk keperluan air bersih maupun diolah menjadi air minum.
2.	Air tejun	Digunakan sebagai tempat/sarana untuk kegiatan sehari-hari seperti mandi, mencuci, maupun sebagai objek wisata.
3.	Tanah subur	Hampir secara keseluruhan, tanah di kampung ini sangatlah subur sehingga dijadikan sebagai lahan tanaman yang dapat di jual maupun diolah untuk keperluan sehari-hari.
4.	Tanaman/pohon	Jenis-jenis tanaman yang sering ditemui berupa tanaman hortikultura seperti durian, rambutan, langsung, kopi, cengkeh, coklat dan talas. Pohon-pohon yang dijadikan sebagai bahan baku pembuatan rumah, serta pohon bambu yang juga banyak terdapat di kampung ini.

Sumber: Data Primer April 2014

Dari tabel di atas terlihat bahwa sangat besar aset alam yang dimiliki Kampung Bokara ini. Didukung dengan kegiatan warga sekitar yang sebagian besar sebagai petani penggarap di setiap harinya, menjadikan lahan di kampung ini begitu kaya akan hasil alam yang dapat mendorong peningkatan kesejahteraan masyarakat. Namun sayangnya, masyarakat masih melihat keuntungan secara ekonomis tetapi tidak untuk

kebutuhan higienisnya. Jika dimobilisasi dengan baik, masyarakat mampu untuk memadukan aset alam yaitu pohon-pohon yang digunakan sebagai bahan baku untuk membangun bangunan dan juga bambu yang berfungsi sebagai kerangka bangunan. Kemudian berama-sama menabung untuk membeli leher angsa misalnya untuk pembuatan jamban umum. Dan dengan air yang melimpah, sangat mendukung program pembangunan jamban tersebut secara fisik.

c. Aset fisik (*physical capital*)

Berbeda dengan kekayaan alam yang dimiliki kampung ini, kondisi fisik atau bangunan yang terdapat di kampung ini dapat dikatakan masih sangat minim atau kurang. Terbatasnya sarana dan prasarana yang menunjang disebabkan karena akses transportasi untuk memasuki kampung ini sangatlah sulit. Hanya sebuah bangunan masjid yang menjadi sarana umum untuk di manfaatkan masyarakat beribadah. Meskipun demikian, tak menghalangi kegiatan keseharian masyarakat untuk keluar dari wilayahnya untuk melakukan kegiatan jual beli, bersekolah, berkebun, membeli perlengkapan rumah tangga dan kegiatan lainnya dengan berjalan kaki.

Dalam keterbatasan dalam sarana atau aset fisik yang dimiliki kampung tersebut, terdapat beberapa aset yang dapat dimanfaatkan dan berguna untuk kebutuhan akses kesehatan masyarakat seperti puskesmas dan posyandu, dan beberapa aset fisik lainnya meskipun tidak berada langsung di dalam lingkungan Kampung Bokara. Berikut daftar rinci dari aset fisik yang dimiliki kelurahan sebagai berikut.

Tabel 4. 18
Tabel Aset Fisik di Sekitar Kampung Bokara

No.	Aset Fisik	Jumlah	Keterangan
1.	Puskesmas	1	Berada di pusat kelurahan yang berguna untuk memberikan pelayanan kesehatan masyarakat terpadu.
2.	Posyandu	3	Terdapat tiga posyandu yang aktif, yaitu Melati, Dahlia dan Mawar. Namun belum berupa bangunan yang terpisah namun masih berada di kolom-kolom rumah warga.
3.	MCK	37	Tersebar di 7 RW yang digunakan sebagai sarana kebersihan dan upaya optimalisasi pelayanan pemerintah
4.	Kantor Kecamatan	1	Pusat pemerintahan kecamatan
5.	Kantor Kelurahan	1	Pusat pemerintahan kelurahan
6.	TK dan PAUD	2	Menjadi pusat pendidikan anak usia dini dan bangunannya belum permanen
7.	SD dan MI	4	Pusat pendidikan anak usia sekolah dasar
8.	Mushollah dan Masjid	9	Sebagai sarana ibadah dan pendidikan iqra Qur'an
9.	Rumah Adat Balla Lompoa	1	Pusat kegiatan budaya dan merupakan nilai histori
10.	Tower	1	Memudahkan akses jaringan komunikasi seluler dan informasi
11.	Baruga	1	Menjadi tempat kegiatan sosial seperti posyandu, rapat antar warga dan kegiatan budaya lainnya.

Sumber: Diolah Kembali Data Sekunder 2014

Dari data yang diperoleh dari berkas kelurahan di atas yang merincikan beberapa aset fisik yang dimiliki di sekitar Kampung Bokara, beberapa aset yang berkenaan dengan upaya pengembangan sanitasi dasar di kampung tersebut ialah seperti puskesmas, posyandu, MCK, maupun aset fisik lainnya yang secara bersama-sama

dapat melakukan penjajakan langsung ke kampung tersebut untuk mengetahui dan memperbaiki kondisi lingkungan di sana.

d. Aset sosial (*social capital*)

Aset sosial berhubungan dengan asosiasi atau organisasi yang ada dalam komunitas atau antar komunitas dan diluar lembaga dan asosiasi. Dengan adanya modal sosial yang dimiliki dalam kelompok sosial maka dalam komunitas tersebut dapat bekerja untuk tujuan bersama atau perkembangan bersama. Meskipun secara struktural kecuali pengurus daerah setempat seperti ketua RW, RT maupun pembantu RT, namun masyarakat Kampung Bokara memiliki jiwa komunitas yang selalu seirama. Hal ini seperti yang sudah disinggung di bagian aset manusia yaitu memiliki kebersamaan yang sangat baik sehingga memudahkan dalam tiap terdapat kegiatan, masyarakat mampu untuk saling menggerakkan satu sama lain sehingga modal sosial yang dimiliki sangatlah bermanfaat. Namun hal ini mungkin belum di sadari warga kampung itu sendiri. Pentingnya mengorganisasikan diri menjadi komunitas tertentu menjadikan kita lebih mantap dalam suatu bidang keahlian. Seperti kelompok tani yang ada di kampung tersebut namun belum diberi nama ataupun upaya untuk mendirikan kelompok tersebut.

Meskipun tidak memiliki struktur kepengurusan dalam kelompok masyarakat yang memiliki keahlian di bidangnya, namun di sekitar lingkungan kampung tersebut tetap menjadi penyelamat sehingga kampung ini tidak berdiri sendiri dalam menghadapi persoalan-persoalan sosial yang terjadi. Adanya pihak kelurahan yang turut aktif menjaga kelangsungan kegiatan sosial untuk tetap berjalan dengan tertib dan

terkendali menjadikan suasana di daerah ini menjadi lebih aman. Seperti yang dipaparkan oleh kepala polisi sektor kelurahan tersebut bahwa,

“... yaa tidak dipungkiri kalau memang masih ada kasus-kasus seperti pencurian terjadi. Tapi kami bersama masyarakat mendirikan pos-pos ronda tiap malam untuk menjaga keamanan di sekitar tempat tinggal masing-masing. Jadi dikelompokkan berdasarkan RT nya.” (AT, Tokoh Masyarakat, April 2014).

Hal tersebut menjadi cerminan bahwa budaya masyarakat setempat memiliki upaya untuk bergotong royong saling menjaga ketentraman dan keamanan lingkungannya. Sehingga masyarakat tidak lagi terlalu resah dengan kasus pencurian yang dulu sering terjadi. Seperti yang diceritakan kepala lurah setempat berikut.

“... dulu itu, pernah ada banyak kasus yang mungkin orang tidak percaya atau sampai tidak mau lagi datang kesini, itu kasusnya seperti penculikan dan pembunuhan yang tidak pernah terungkap siapa pelakunya. Tapi pernah satu kali kasus penculikan itu terjadi sama mahasiswi yang datang untuk praktek juga, dia pergi ke air terjun yang memang disana masih banyak semak-semak, tapi karena dilihat sama pemuda yang kebetulan lewat, mahasiswi itu diperkosa. Dan kasus itu adalah kasus terakhir. Tapi itu dulu, sekarang Alhamdulillah warga kami yang merupakan 100% adalah muslim mulai memagari diri masing-masing dengan berperilaku dan beradab sesuai dengan batas yang wajar dan sopan. Kami selalu mengupayakan kasus-kasus sepuluh tahun terakhir tidak terulang lagi.” (MA, Tokoh Masyarakat, April 2014).

Selain menjaga untuk tetap bersosialisasi dalam hal keamanan, juga masyarakat setempat masih mempertahankan kebudayaan yang masih kental yaitu balla lompoa. Merupakan bangunan kebudayaan yang dilestarikan masyarakat untuk mengenang sejarah budaya di masa lampau. Selain itu, tradisi yang masih sering dilakukan masyarakat ialah *kammi*. Tradisi ini dilakukan di malam hari untuk mengusir binatang perusak yang memakan hasil tanaman mereka. Dengan membuat rumah-rumah di atas

pohon dengan memasang pengusir binatang perusak tersebut dengan bunyi *galoppa* yang terbuat dari bambu.

e. Aset Finansial (*financial capital*)

Diantara beberapa aset yang telah dipaparkan di atas, aset finansial inilah yang menentukan tingkat perekonomian warga dengan pemanfaatan aset alam, sumber daya manusia dan kemampuan untuk berniaga juga menjadi keahlian warga di kampung ini. Terlihat dari hampir seluruh warga menghabiskan waktunya untuk bekerja di kebun untuk menggarap hasil perkebunan maupun persawahan mereka dan menjualnya kepada pihak konsumen. Dan inilah yang menjadi sumber pendapatan warga. Seperti dalam penjualan hasil cengkeh dan coklat yang dapat dipanen dalam 2 kali setahun ini bisa mendatangkan sumber rezeki yang melimpah. Seperti yang dikatakan seorang warga ketika berbincang-bincang persoalan lahan dan kebun berikut.

“ ... disini biar tidak ada pekerjaan tetap, tapi kalau adami kebunnya ya minimal 50 pohon cengkeh dan coklatnya bisami punya kendaraan pribadi. Tapi itumi masalahnya ka bukan juga kebunta sendiri, cuman dibantu kerjakan kebunnya orang.” (IH, Warga Kampung, Mei 2014).

Dapat di kalkulasikan berapa keuntungan yang diperoleh masyarakat jika mereka dapat memiliki kebun sendiri dengan modal sendiri sehingga mereka bisa secara keseluruhan memperoleh hasil kebun milik mereka sendiri. Besar harapan masyarakat ada bantuan dari pihak pemerintah ataupun koperasi memberikan pinjaman untuk modal tersebut. Namun tidak banyak yang berani untuk mengambil modal tersebut disebabkan ketakutan mereka tidak sanggup untuk mengembalikannya.

Disamping hasil perkebunan yang dapat meningkatkan perekonomian warga, kampung ini memiliki potensi untuk dikembangkan semacam kampung percontohan yang menerapkan konsep *home industry* seperti pembuatan kripik yang terbuat dari talas misalnya. Kampung ini juga sangat berpotensi untuk dijadikan lokasi pariwisata jika dilakukan penataan yang tepat dan terarah terhadap kampung ini. Selain kondisi alam yang memungkinkan pendatang untuk disuguhkan dengan hasil-hasil kebun yang melimpah, terdapatnya air terjun, juga kampung ini memiliki keistimewaan dibanding kampung-kampung lain karena semuanya masih dijamin kesegaran dan kesuburan lingkungan dan lahannya karena menggunakan hal-hal pembangunan yang bersifat *natural*. Seperti terdapatnya sumber mata air yang dipancarkan melalui bambu meskipun sudah ada yang menggunakan perpipaan, sumber tenaga listrik yang memanfaatkan tenaga surya sehingga menambah daya tarik kampung ini untuk segera dilakukan pembangunan berkelanjutan (*sustainable development*).

2. Proses Kolaborasi dan Mobilisasi Aset melalui *Appreciative Inquiry* (AI)

Pada tahapan ini, dengan melakukan pendekatan apresiatif peneliti memulai dengan mewawancara dan berdiskusi yang berfokus pada permasalahan sarana sanitasi di Kampung Bokara dengan mengajak informan untuk menggali kekuatan dan pengalaman melalui tutur cerita pada masa lampau yang kemudian kisah tersebut dapat dimanfaatkan untuk membangun kepercayaan diri dan memotivasi komunitas untuk segera mengambil tindakan. Dalam tahap AI ini terdapat lima (5) langkah utama yang harus dilakukan, yakni menentukan (*define*), menemukan

(*discover*), impian (*dream*), merancang (*design*), dan melakukan (*deliver*) guna memperoleh informasi mengenai sudut pandang, kekuatan serta inspirasi untuk bekolaborasi dalam kegiatan komunitas untuk tujuan bersama. Namun dari kelima tahapan inti AI tersebut, sesuai dengan tujuan peneliti, hasil yang diperoleh barulah sampai kepada tiga tahapan awal, sedangkan 2 langkah terakhir merupakan implementasi dari langkah satu sampai tiga. Berikut adalah hasil temuan dari AI atau wawancara apresiatif mengenai sarana sanitasi di Kampung Bokara.

a. Menentukan Topik (*Define*)

Berawal dari pertemuan dengan kelompok pemimpin di Kampung Bokara ini, peneliti mengajak kelompok tersebut untuk memfokuskan topik dari tujuan penelitian yaitu mengenai sarana sanitasi dasar. Tentu saja dalam hal ini, peneliti sudah memiliki hubungan keakraban sehingga dalam proses mewawancarai kelompok tersebut tidak terjadi kesalahpahaman makna bahasa. Disamping itu peneliti juga memahami bahasa daerah yang digunakan masyarakat setempat untuk berkomunikasi. Saat pertama kali melakukan kunjungan ke kampung ini, bersama dengan beberapa bagian dari kelompok pemimpin secara jelas dan ringan mendeskripsikan keadaan di kampung mereka, terutama dalam hal sanitasi lingkungannya. Seperti yang dikatakan salah satu ketua RT yang juga masih berada dalam satu lingkup kelurahan, bahwa:

“... masyarakat kami itu sudah harus mendapatkan perhatian dan penanganan serius dari pihak yang berwenang khususnya di kampung ini. Terutama masalah kebersihan lingkungan yang sampai sekarang belum tertangani.” (PA, Tokoh Masyarakat, April 2014).

b. Menemukan (*Discover*)

Memunculkan interaksi yang memancing kelompok tertentu untuk bertutur cerita mengenai apa yang sangat dihargai di masa lalu atau bahkan yang dapat membangun rasa bangga dengan rendah hati tetapi jujur mengakui setiap kontribusi unik atau sejarah kesuksesan atau kemampuan untuk bertahan menjadi proses menemukan nilai kesuksesan yang ditempuh peneliti melalui percakapan ataupun wawancara mendalam. Pada saat melakukan wawancara yang melibatkan pemimpin daerah setempat yang didampingi dengan beberapa pimpinan daerah yang tidak bersinggungan langsung dengan kampung ini, beliau mengatakan bahwa:

“Lima tahun terakhir sejak kepemimpinan Bupati Bantaeng sekarang, sangat memberikan perubahan yang sangat dirasakan oleh warganya. Seperti halnya dalam menjamin kebersihan lingkungan, kami sudah mendapatkan empat kali berturut-turut penghargaan Adipura. Dan kami sangat bangga akan kemajuan itu”. (MH, Tokoh Masyarakat, Mei 2014).

Hal senada juga dilontarkan dari pihak kampung ini yang memaparkan beberapa kegiatan-kegiatan berbasis lingkungan yang telah dicapai,

“...penyuluhan PHBS, pengadaan jamban, MCK, juga lomba kebersihan telah dilaksanakan dan banyak warga mendukung kegiatan ini, namun masih ada warga yang belum melakukannya karena kesadaran dan pengetahuan yang masih kurang.” (MA, Tokoh Masyarakat, April 2014).

Dari kutipan di atas, pihak lembaga pemerintahan setempat telah melakukan usaha dalam mengingatkan kesadaran warganya untuk lebih peduli terhadap lingkungan mereka.

c. Impian (*Dream*)

Masih dalam sesi wawancara, namun kali ini dilakukan secara kolektif. Ada beberapa impian atau harapan yang muncul dari beberapa pernyataan dari pimpinan yang juga sebagai warga kampung tersebut. Adapun beberapa impian tersebut seperti yang diungkapkan sebagai berikut:

“... di sini banyak pohon-pohon yang bisa dipake untuk buat bangunan kayak kamar mandi umum supaya bisa di pake semua warga disini. Jadi tidak buang airimi di sungai atau di kebun.” (U, S, D, Warga, Mei 2014).

Hal senada di lontarkan warga lain,

“seandainya bagusmi jalanan masuk ke sini, tidak susahmi untuk bawa bahan-bahan untuk bikin wc di rumah sendiri. Kalau soal kerja, banyakji warga yang pasti mau asal ada bantuan dari kelurahan disediakan, apalagi jalanan.” (IH, Warga, Mei, 2014).

Dari pernyataan tersebut, terlihat bahwa keinginan untuk merubah kondisi sanitasi lingkungan warga kampung tersebut selalu ada, namun terkendala di pengadaan peralatan, bahan dan pihak yang memonitoring kerja mereka.

d. Merancang (*Design*)

Meskipun belum seutuhnya melakukan proses perancangan tindak lanjut kegiatan, namun sudah terlihat minat warga untuk melakukan sedikit demi sedikit perubahan yang berarti. Seperti pembuatan WC umum yang di rancang bersama-sama dengan sekelompok warga, pimpinan dan mahasiswa kuliah kerja nyata (KKN) yang berada di kampung ini.

“bantuan dan kehadiran mahasiswa KKN di daerah kami memberi semangat dan suasana yang berbeda sehingga memacu warga untuk bekerjasama dalam menemukan salah satu pemecahan permasalahan mengenai sarana sanitasi yang sangat terbatas di kampung ini.” (KA, Toma Kampung Bokara, Mei 2014).

e. Lakukan (*Deliver*)

Langkah ini belum menjadi bagian dari penelitian, namun hal ini adalah bagian yang menentukan berjalan tidaknya rancangan yang telah dibuat melalui serangkaian langkah-langkah. Mulai dari menentukan topik, menemukan aset yang dapat dikembangkan, memimpikan hal yang di harapkan, kemudian merencanakan tindak lanjut yang akan dilaksanakan guna memenuhi tujuan bersama. Maka dari itu, pada tahap ini, AI sering kali menjadi kerangka kerja bagi kepemimpinan dan pembangunan organisasi yang berkelanjutan.

Hal ini yang kemudian menginisiatif warga, kelompok tertentu dan mahasiswa yang saat itu sedang kuliah kerja nyata (KKN) di dekat kampung tersebut. Setelah melakukan diskusi bersama, maka disepakatilah kerja sama kolaborasi dalam pembangunan sarana sanitasi dasar untuk masyarakat umum di kampung tersebut antara lembaga non-pemerintah, layanan pemerintah serta aset yang dimobilisasi warga kampung itu sendiri. Kemitraan tersebut sangat di sambut dengan gembira baik dari warga itu sendiri maupun mahasiswa yang turut andil dalam rencana kerja tersebut karena merupakan bangunan fisik pertama yang dijadikan sebagai percontohan bagi daerah lain. Adapun proses pembuatan yang dikerjakan bersama-sama yaitu pembuatan jamban umum dengan memanfaatkan aset alam berupa kayu dan bambu sebagai kerangka bangunan dan selebihnya layanan pemerintah memberi kemudahan

dalam penyediaan bahan-bahan lainnya. Berikut adalah bentuk kolaborasi yang dilakukan dalam pembuatan jamban umum.



Sumber: Dokumentasi Penelitian

Gambar 4. 8 Kolaborasi Warga dan Mahasiswa dalam Pembuatan Jamban Umum

Berdasarkan gambar di atas, yang telah dibicarakan sebelumnya bahwa keputusan untuk melakukan apa yang akan mengubah kondisi masyarakat kita adalah dengan usaha yang kita lakukan secara mandiri meskipun tidak dipungkiri kontribusi pemerintah juga diperlukan namun dengan secara sedikit demi sedikit warga kampung ini mulai menyadari aset yang dimiliki daerahnya dapat bermanfaat untuk kemajuan terutama dalam penyehatan lingkungan mereka.

3. Perencanaan Program Intervensi melalui *Focus Group Discussion* (FGD)

Selain mengandalkan metode pemicuan dengan menggerakkan informan dengan memori-memori di masa lalu yang dilaksanakan dengan cara wawancara, pada tahap ini masih dalam tahapan untuk klarifikasi terhadap fenomena yang tengah terjadi di tengah-tengah warga Kampung Bokara. FGD dilakukan dengan

tujuan “*to generate theories and explanations*”. Oleh karena itu, sebelum penunjukan kepada peserta FGD, peneliti melakukan diskusi dan konsultasi kepada tokoh masyarakat dalam hal ini kepala kelurahan yang memahami keadaan wilayah yang sedang diteliti. Setelah konsultasi, maka ditunjuklah beberapa warga yang terdiri dari kelompok formal maupun kelompok informal.

FGD yang berlangsung selama kurang lebih dua jam, dipimpin oleh moderator yang merupakan peneliti itu sendiri. Dimana tugas moderator ialah untuk menjaga diskusi tetap pada fokusnya dan tidak memihak kepada kelompok manapun. Selain itu, moderator tidak memberi penekanan pada satu kejadian melainkan memberi kesempatan peserta diskusi untuk menceritakan kejadian yang benar-benar terjadi di tengah masyarakat. Dalam hal ini, moderator hanya mengingatkan peserta untuk tetap berada dalam topik pembahasan, yakni kondisi sanitasi di Kampung Bokara dan sekitarnya.

Setelah memberikan stimulus berupa pendekatan terhadap topik-topik kesehatan, kemudian warga secara sadar dan langsung diajak untuk masing-masing mengeluarkan apa yang ingin diungkapkan. Dengan melemparkan pertanyaan pemicuaan awal kepada warga, moderator menanyakan: “kita mulai diskusi kita pada pagi hari ini dengan membahas mengenai kondisi sanitasi atau kebersihan seperti air bersih, jamban, sampah maupun saluran pembuangan air limbah atau apa saja yang berkaitan dengan kebersihan lingkungan yang ada di Kampung Bokara dan sekitarnya.” Kemudian salah satu kepala RT memaparkan kondisi warganya yang tidak jauh dari kampung Bokara seperti berikut.

“Ya.. kondisi warga saya Alhamdulillah kalau ditanyakan soal air yah kalau mau dibilang semua warga di kelurahan ini sama sekali tidak mengalami kesulitan karena ada beberapa sumber mata air yang kami gunakan dan disalurkan dengan perpipaan. Cuman sayangnya masyarakat sebagian besar masih belum sadar juga soal kebersihan, apalagi permasalahan sampah...” (PA, Ketua RT, April 2014).

Hal senada juga di lanjutkan oleh seorang tokoh masyarakat yang mengatakan bahwa:

“kami disini sebenarnya sudah pernah mengadakan penyuluhan, namun warga masih saja belum sadar. Sampah dari rumah biasanya langsung di buang ke sungai karena mereka pikir sampahnya langsung dibawa air sungai. Kasian penduduk yang tinggal di hulu sungai, dia yang dapat tumpukan sampahnya....” (AH, Ketua RW, April 2014).

Mendengar dan membayangkan kejadian tersebut, maka kemudian moderator mengarahkan kepada harapan yang diinginkan untuk menyelesaikan permasalahan tersebut dengan pertanyaan berikut, *“jadi selaku pimpinan dan warga sekitar, harusnya kita membuat suatu tindakan mengenai permasalahan sampah. Kita sama-sama memikirkan apa yang terbaik untuk warga dan mampu untuk diserap oleh warga kita sehingga tidak lagi membuang sampahnya sembarangan.”*

Kemudian salah seorang warga berargumen yang berisi,

“kami tau kalau sampah itu tidak boleh dibuang sembarangan, bahkan ada yang sudah buat lubang untuk menimbunnya tapi tidak bertahan lama. Jadi banyak warga yang langsung membuang sampahnya langsung ke tanah kosong atau sungai.” (IH, Warga, April 2014).

Mendengar hal tersebut, seorang warga menambahkan:

“ka disini biar mau buang sampah sembarangan tidak pernahji juga akan banjir ka daerah pegunungan, jadi dibuang di sungaimi saja, begitu yang sering na bilang warga disini.” (U, S, D, Warga, April 2014).

Mendengarkan opini tersebut, beberapa reaksi baik dari warga itu sendiri maupun pimpinan daerah setempat sepertinya mulai resah dengan pernyataan warganya, sehingga yang langsung berbicara dalam hal ini ialah kepala lurah yang mengatakan sebagai berikut.

“untuk permasalahan sampah sebenarnya ini sudah menjadi masalah klasik dari dulu, namun sekarang ada peraturan Pemda yang harus ditaati. Kami dari pihak kelurahan juga sudah menginstruksikan untuk tiap rumah itu punya tempat sampah permanen sehingga sampahnya tidak berserakan dimana-mana.” (MH, Tokoh Masyarakat, April 2014).

Hal yang serupa juga diungkapkan oleh kepala keamanan yakni:

“masyarakat itu harusnya patuh terhadap peraturan yang ada, sudah disiapkan tempat sampah umum mestinya tidak lagi buang sampah sembarang tempat.” (AT, Tokoh Masyarakat, April 2014).

Dari diskusi di atas, memang bukan hal yang asing lagi namun masih menjadi tantangan yang tidak mudah untuk dapat mengubah keadaan suatu daerah dengan waktu yang singkat. Sehingga dalam perencanaan tujuan bersama dibutuhkan strategis jangka panjang guna memperbaiki keadaan bukan hanya memperburuk kondisi kesehatan dan lingkungan kampung tersebut, namun pencitraan khalayak umum terhadap kasus yang berada di tengah-tengah kota yang berkembang ini bisa saja menjadi berkurang. Karena dari itu, dibutuhkan suatu gerakan untuk melibatkan warga kampung tersebut secara maksimal guna melaksanakan program berbasis masyarakat yang berkaitan langsung dengan cakupan sarana sanitasi dasar.

Dari beberapa kutipan diskusi di atas, moderator menyimpulkan bahwa untuk persoalan sampah sudah menemukan gambaran yang bisa untuk dilakukan tindak lanjut. Begitupun dengan kondisi penyediaan air bersih yang sudah tidak lagi menjadi permasalahan di warga sekitar karena memiliki sumber mata air yang melimpah. Maka hal selanjutnya yang dibahas ialah jamban. Dengan melemparkan pertanyaan: “apakah masih ada yang warga yang tidak punya jamban alias masih buang air sembarang tempat, bisa diceritakan kenapa sampai bisa begitu?.”

“yaa, di kampung tempat saya tinggal itu, tidak jauh dari sini, hanya satu dua orang yang punya jamban, lebihnya buang air di sungai. Ini sudah berlangsung bertahun-tahun lamanya dan masih belum ada warga yang mau buat wc di rumah masing-masing. Mungkin ini karena di kampung saya itu hampir tiap kepala keluarga rata-rata tidak tamat sekolah jadi tidak tahu kalau itu bahaya buat kesehatan mereka...” (PR, Tokoh Masyarakat, April 2014).

Lalu kembali diteruskan oleh tokoh masyarakat, bahwa:

“... sebenarnya tiap kami kedatangan mahasiswa dari Makassar ataupun dari mana saja yang praktek di kampung kami ini, selalu ada kunjungan baksos. Tapi karena akses jalanan yang sangat sulit untuk dilalui kendaraan jadi pembangunan di sana terhambat, bahkan bisa dibilang sangat terbelakang...” (MA, Tokoh Masyarakat, April 2014).

C. Pembahasan

Pada bagian ini dikemukakan pembahasan atau analisis dari hasil temuan lapangan yang dikaitkan dengan kerangka teori pada bab dua. Untuk pembahasan ini sesuai dengan tujuan penelitian, akan membahas mengenai aplikasi konsep ABCD dalam upaya meningkatkan cakupan sarana STBM, hasil pemetaan aset yang ada di

Kampung Bokara, serta kolaborasi antar aset yang membantu penatalaksanaan pemenuhan cakupan STBM.

1. Asset Mapping (Pemetaan Aset)

Tujuan utama dalam penelitian ini ialah mengidentifikasi aset yang dimiliki Kampung Bokara dan sekitarnya dalam upaya meningkatkan cakupan sarana STBM (lihat bab 1: 11). Berikut pembahasan masing-masing aset yang telah ditemukan di lapangan.

- a. Aset sumber daya manusia (*human capital*). Berdasarkan hasil temuan lapangan, aset ini cenderung kepada kemampuan, keahlian, keterampilan, serta pengalaman yang secara alamiah dilakukan sebagai bentuk kebutuhan dalam kehidupan sehari-hari oleh masyarakat. Beberapa aset manusia yang dimiliki masyarakat kampung tersebut ialah seperti kemampuan dan pengalaman dalam membangun sebuah bangunan rumah, keterampilan dalam mengelola kebun dan sawah, kemampuan mengakses bibit dan pupuk untuk keperluan pertanian, serta keterampilan dalam jual beli hasil panen mereka (lihat bab 4: 102-103). Aset-aset ini yang menjadi aset dasar dalam keberlanjutan pengembangan aset-aset lainnya.

Melihat beberapa potensi yang dimiliki masyarakat kampung tersebut, kaitannya dalam upaya peningkatan cakupan sarana sanitasi sangat didukung oleh kemampuan serta keahlian yang dimiliki masyarakat, terutama dalam keahlian pertukangan. Keahlian ini yang dapat dijadikan sebagai suatu aset untuk bersama-sama membuat fasilitas fisik baik untuk konsumsi rumah tangga maupun publik berupa jamban keluarga/umum, sarana cuci tangan, penyediaan tempat sampah

serta pembuatan SPAL. Keterampilan yang dimiliki masyarakat, tidak semata-mata menjadi suatu hal yang potensial jika tidak didukung dengan sebuah tindakan. Maka dibutuhkan seorang atau sekelompok motivator atau fasilitator (lihat bab 4: 104) untuk mendorong serta mengarahkan dan memantau masyarakat Kampung Bokara untuk memobilisasi aset-aset yang dimiliki.

- b. Aset sumber daya alam (*natural capital*). Dari hasil temuan lapangan, ditemukan aset-aset alam yang dimiliki Kampung Bokara. Seperti sumber mata air yang mengalir di kampung ini, air terjun, tanah yang subur, serta tanaman/pohon yang tumbuh seperti tanaman hortikultura serta pohon yang menjadi bahan baku kayu pembuatan rumah (lihat bab 4: 99). Dari aset-aset tersebut jika dijabarkan, masing-masing memiliki potensi yang dapat dimanfaatkan untuk mendukung ketersediaan sarana sanitasi masyarakat. Seperti sumber mata air yang sudah hampir sepehunya dimanfaatkan warga sebagai sumber air bersih maupun air minum yang digunakan sehari-hari. Begitupun dengan ketersediaan lahan dan tanaman/pohon seperti jenis surian, ka'ne dan albesia (lihat bab 4: 81) yang menjadi bahan baku pembuatan papan. Potensi ini yang kemudian dilirik pihak internal maupun eksternal yaitu tokoh masyarakat, mahasiswa maupun warga itu sendiri. Jika masyarakat menyadari penuh bahwa yang dimiliki kampungnya sangat kaya akan potensi yang sangat membantu jika dioptimalkan dalam pemandirian membuat inovasi di lingkungannya seperti membuat jamban umum yang menunjukkan mulainya masyarakat melirik sedikit demi sedikit aset yang dimilikinya. Begitupun dengan

pembuatan tempat sampah yang dapat dimanfaatkan kayu dari hasil pohon dan begitupun pembuangan air limbah.

- c. Aset fisik (*physical capital*). Meskipun kondisi fisik di kampung ini terbilang masih sangat minim (lihat bab 4: 102), namun beberapa aset fisik yang dimiliki di sekitar kampung ini mampu untuk menunjang keberlangsungan serta kemajuan terutama dalam meningkatkan derajat kesehatan yang setinggi-tingginya. Seperti yang dikemukakan Blum bahwa yang mempengaruhi kesehatan ada 4 faktor yang salah satunya ialah perilaku manusia itu sendiri (lihat bab 2: 51). Jika dikaitkan dengan upaya peningkatan sarana sanitasi dasar di kampung ini, beberapa aset fisik yang semestinya di berdayakan seperti puskesmas, posyandu, MCK, dan beberapa set fisik lainnya yang menunjang (lihat bab 4: 102).
- d. Aset sosial (*social capital*). Berdasarkan hasil temuan lapangan, aset ini berkenaan langsung dengan asosiasi ataupun organisasi yang ada dalam komunitas (lihat bab 4: 103) beberapa kebiasaan masyarakat yang ada di kampung ini ialah tradisi gotong royong yang sering berlangsung di saat sesama masyarakat saling membutuhkan. Hal ini seperti yang sering ditunjukkan warga terutama dalam membangun rumah-rumah mereka. Kebiasaan lainnya seperti penjagaan keamanan bersama dengan berkeliling kampung memantau keamanan daerah sekitar. Begitupula dengan tradisi-tradisi kebudayaan yang masih tersisa yaitu *balla lompoa* dan *kami* (lihat bab 4: 105). Dengan teridentifikasinya asosiasi yang sering dilakukan masyarakat kampung tersebut, dapat diupayakan sebagai satu kekuatan untuk menggerakkan masyarakat secara komunitas untuk menuju

kampung yang sehat. Sebagai upaya dalam pembangunan kesehatan yang berlandaskan kepercayaan dan kemampuan serta kekuatan sendiri yang berdiri di atas semangat solidaritas sosial dan gotong royong (lihat bab 2: 52) menjadikan aset sosial ini lebih berarti jika di optimalkan dalam upaya pemenuhan sarana sanitasi bersama.

- e. Aset finansial (*financial capital*). Aset ini lebih menekan kepada bagaimana cara masyarakat untuk memperoleh pendapatan melalui keahlian dan *management* penghasilan (lihat bab 2: 50). Beberapa aset finansial yang terlihat di masyarakat Kampung Bokara ialah kebanyakan bersumber dari hasil penjualan perkebunan mereka (lihat bab 4: 105). Padahal jika masyarakat mengembangkan hasil dari perkebunan mereka dengan membuka suatu usaha baik *home industry* maupun melibatkan komunitas menyeluruh, tentu saja hal ini sangat menjanjikan peningkatan pendapatan warga. Ditambah lagi dengan kekayaan alam yang dimiliki kampung ini jelas memiliki potensi untuk dijadikan kampung pariwisata (lihat bab 4: 106). Melihat aset-aset tersebut, bahwa tidak ada yang tidak dapat dilakukan jika masyarakat sadar akan potensi-potensi alamiah yang mereka miliki. Sama halnya jika masyarakat menyadari bahwa kekayaan mereka dapat mendongkrak status kesehatan mereka dengan memobilisasi aset-aset yang tentunya mereka miliki.

Dari kelima aset di atas, tentu sangat potensial dan menjadi rancangan program STBM bagi Kampung Bokara untuk dapat dilaksanakan dengan tetap mengedepankan esensi dari pelaksanaan STBM yaitu dengan metode pemicuan yang juga menjadi

pokok pelaksanaan dalam konsep ABCD itu sendiri sehingga di antara kedua metode ini (STBM dan ABCD) saling melengkapi dan menyempurnakan baik dari segi perencanaan hingga pelaksanaannya. Berikut pembahasan mengenai gabungan aset-aset yang dapat menunjang cakupan STBM di Kampung Bokara.

Tabel 4. 19
Gabungan aset-aset Kampung Bokara yang Menunjang Cakupan STBM

No.	Pilar STBM	Aset-aset yang menunjang	Penjelasan
1.	Stop BABS	Aset sumber daya alam (sumber mata air, bahan baku kayu, bambu, tanah), aset sumber daya manusia (keahlian pertukangan) dan aset sosial (kerja sama).	Dengan menggabungkan kedua aset tersebut sangat memungkinkan jika pemenuhan cakupan sarana jamban baik keluarga maupun umum dapat di mobilisasi karena sumber air bersih yang sangat memadai dan kemampuan warga dalam pekerjaan pembangunan.
2.	CTPS	Aset sumber daya alam (sumber mata air dan bambu/kayu)	Dengan memanfaatkan dua sumber mata air dan bambu/kayu di kampung ini, menjadikan aset ini memudahkan warga memperoleh kebutuhan air termasuk kebutuhan mencuci tangan.
3.	PAM-RT	Aset finansial (penghasilan rumah tangga) dan aset sumber daya alam (kayu)	Dengan ketersediaan aset finansial yang mencukupi, dapat membantu untuk penyediaan alat bantu memasak (kompor) dapat juga dengan memanfaatkan kayu yang ada dengan menggunakan tungku bakar, namun cenderung berdampak terhadap kesehatan dan lingkungannya
4.	PS-RT	Aset sumber daya alam (kayu) dan aset sumber daya manusia (keahlian)	Memanfaatkan pohon-pohon penghasil bahan baku kayu untuk dibuat tempat sampah di tiap rumah tangga dengan keahlian yang dimiliki warga.
5.	SPAL	Aset finansial (penghasilan), aset sumber daya alam dan aset sumber daya manusia (keahlian)	Dengan menggunakan bagian dari penghasilan untuk penyediaan pipa paralon, dibuatlah semacam saluran yang menghubungkan sumber air limbah rumah tangga ke saluran drainase yang digali sehingga menjadi parit-parit kecil yang terhubung dengan saluran drainase perkotaan.

Sumber: Data Primer Diolah Kembali

2. *Appreciative Inquiry* (AI)

Berawal dengan mengangkat sebuah cerita sukses sebagai tolak ukur dalam merencanakan suatu tindakan sebagai fokus dalam mencapai tujuan bersama, AI merupakan langkah awal yang tepat untuk memulai membangkitkan kepercayaan diri dan memotivasi masyarakat sehingga melalui imajinasi yang ada, kemudian dirancang sebuah inovasi sebagai tujuan yang bersifat transformatif dan terbuka yang kemudian memberdayakan masyarakat untuk melakukannya secara mandiri (lihat bab 2: 43). Mewujudkan masyarakat yang mandiri merupakan strategi yang efektif untuk mengadakan sebuah perubahan, khususnya dalam status kesehatan masyarakat. Masalah kesehatan masyarakat bisa saja kecil dan sederhana ataupun besar dan kompleks. Pelibatan sekelompok masyarakat yang memiliki keterampilan dan bersumber daya yang signifikan menghasilkan sebuah kerja sama untuk mengatur suatu komunitasnya menjadi solusi akhir untuk permasalahan yang terjadi di tengah dinamika kemasyarakatannya (lihat bab 2: 20). Melalui proses AI ini, akan menghasilkan energi yang membantu komunitas melihat dirinya dengan sudut pandang positif, menekankan kekuatan, dan menginspirasi untuk berkolaborasi dalam kegiatan komunitas dan tidak memandang masalah sebagai topik pembicaraan namun visi dalam upaya komunitas tersebut untuk berkontribusi (lihat bab 3: 62).

Dari hasil temuan lapangan, sebelum memulai proses *appreciative*, peneliti melakukan koordinasi kepada tokoh masyarakat, tokoh agama serta warga masyarakat Kampung Bokara mengenai tujuan kehadiran peneliti untuk meneliti

mengenai konsep ABCD yang dapat dikembangkan dalam upaya peningkatan cakupan sarana sanitasi dasar atau STBM. Konsep ini digagas oleh Jody Kretzmann dan John McKnight dalam sebuah buku yang berjudul *'Building Communities from the Inside Out'* yang menggambarkan membangun komunitas dari dalam keluar sebagai jalan untuk menemukan dan menggerakkan aset komunitas (lihat bab 3: 63). Diperoleh hasil AI dari beberapa tokoh yang berpengaruh di daerah tersebut kaitannya dalam status kesehatan lingkungan di Kampung Bokara dan sekitarnya yaitu pencapaian penghargaan terhadap penghargaan lingkungan adipura dan melaksanakan program pelestarian lingkungan seperti penyuluhan PHBS, pengadaan jamban, MCK, serta lomba kebersihan (lihat bab 4: 95). Hal ini yang menjadi cerita inspiratif yang mengapresiasi komunitas Kampung Bokara untuk dapat dikembangkan khususnya dalam peningkatan status kesehatan lingkungannya. Seperti yang dikemukakan McKenzie bahwa upaya penting dalam perbaikan kesehatan kaum minoritas hanya dapat dicapai jika profesional kesehatan masyarakat “peka budaya” lebih kompeten dan mampu memberdayakan masyarakatnya (lihat bab 2: 20).

Melihat kondisi sesuai yang ada dilapangan bahwa kondisi sanitasi di Kampung Bokara masih memerlukan pembinaan serta peran serta masyarakat yang didukung dengan keterlibatan pemerintah sangat berpengaruh terhadap upaya pergerakan dan perubahan kearah yang lebih baik dalam menumbuhkan kesadaran dan kemauan mengubah lingkungan yang buruk menjadi lebih baik. Di mana setiap orang dan masyarakat bersama dengan pemerintah berperan dan

bertanggung jawab untuk memelihara dan meningkatkan derajat kesehatan perorangan, keluarga, masyarakat, dan lingkungannya (lihat bab 2: 52). Maka dari itu, kolaborasi yang di wacanakan warga bersama dengan pemerintah melahirkan sebuah intervensi untuk dan dari masyarakat itu sendiri, seperti yang telah melibatkan mahasiswa dalam satu bentuk kerja sama dalam pembuatan jamban umum di Kampung Bokara (lihat bab 4: 100).

3. *Focus Group Discussion (FGD)*

Pada tahapan ini, diskusi dan konsultasi dilakukan terlebih dahulu sebagai langkah pengenalan sekaligus memberi penjelasan mengenai topik yang akan dijadikan bahan dalam diskusi kelompok terarah. Setelah konsultasi, maka ditunjuklah beberapa peserta diskusi yang melibatkan beberapa warga serta tokoh-tokoh masyarakat yang berpengaruh di sekitar Kampung Bokara (lihat bab 4: 98). Diskusi ini dipimpin langsung oleh peneliti yang fungsinya mengatur jalannya diskusi tetap berada dalam irama diskusi sesuai dengan topik yang telah disepakati bersama terlebih dahulu, agar yang menjadi *concern* utama dalam diskusi dapat menjawab pertanyaan *how* dan *why* (lihat bab 2: 48) yang berguna untuk menyatukan persepsi dan melairkan sebuah teori dan pemahaman dalam suatu fenomena dalam dinamika masyarakat seperti yang dikutip dalam sebuah ulasan, “*to generate theories and explanations*” (lihat bab 3: 70).

Dalam hasil temuan lapangan, dalam FGD yang bertopik tentang kondisi sanitasi di Kampung Bokara dan sekitarnya, menunjukkan bahwa dari beberapa pengakuan warga maupun tokoh masyarakat menyadari bahwa kondisi sanitasi

khususnya di Kampung Bokara sangat memprihatinkan. Hal ini sangat didukung dengan hasil temuan lapangan serta observasi yang menunjukkan bahwa sebanyak 86,4% rumah tangga di Kampung Bokara tidak memiliki sarana jamban keluarga (lihat bab 4: 84) yang berarti bahwa di antara 22 KK hanya terdapat 3 KK yang memiliki jamban. Keadaan ini disebabkan beberapa faktor, diantaranya pengetahuan, kesadaran dan kemauan yang masih kurang juga keterpaduan komponen *demand, supply*, dan *enabling environment* (lihat bab 2: 19) yang belum terintegrasi selaras sehingga warga masyarakat belum merasakan implementasi dari unsur keterlibatan warga dalam mengoptimalkan sumber daya yang mereka miliki.

Kondisi sanitasi dan hygiene yang buruk diperparah dengan kebiasaan warga yang sering melimpahkan buangan limbah maupun kotoran manusia ke sungai memberikan potensi penyebaran penyakit menular melalui media air ke hilir (lihat bab 2: 25) seperti yang menjadi parameter air terkontaminasi tinja yaitu bakteri *E. Coli*. Yang berada di dalam usus dan menyebabkan gangguan pencernaan. Seperti data penyebaran 10 penyakit yang paling sering muncul di tahun 2013 yaitu diare yang berada pada posisi kedua teratas di sekitar Kampung Bokara ini (lihat bab 4: 114). Meskipun masyarakat menyadari ancaman kondisi sanitasi yang buruk terhadap kesehatan lingkungannya, namun pemahaman warga masih terbilang memprihatinkan karena dari hasil lapangan yang didapatkan hanya 18,6% warga yang menyadari ancaman terhadap kesehatannya.

Begitu pula dengan kebiasaan cuci tangan, mengolah air minum dan makanan yang aman, pengelolaan limbah padat dan cair rumah tangga yang juga masih benar-benar membutuhkan pembinaan ataupun upaya lain untuk menggerakkan masyarakat untuk berbuat perubahan. Karena terbentuknya suatu perilaku, dimulai dengan domain kognitif yang berupa materi atau objek diluarnya, yang kemudian menimbulkan respon batin dalam bentuk sikap berupa *action* sehubungan dengan *practice* yang tidak harus didasar oleh pengetahuan (lihat bab 2: 37). Dengan dasar ini, tanpa menunggu waktu pembekalan pengetahuan yang memakan waktu yang lama, upaya pemberdayaan masyarakat dapat dikerahkan.

D. Faktor Pendukung dan Penghambat Pelaksanaan Kegiatan Aplikasi ABCD dalam Mengidentifikasi Aset dalam Pemenuhan Cakupan STBM di Kampung Bokara

1. Faktor Pendukung

Selama proses penelitian berlangsung sangat besar manfaat dan capaian yang diperoleh peneliti. Hal ini tentu saja menjadi satu kelebihan sekaligus keuntungan melakukan penelitian di lokasi yang mungkin tak banyak orang yang bersimpati untuk sekedar lewat ataupun mengunjungi lebih dari satu kali kampung yang menjadi lokasi yang dipilih peneliti. Dalam proses penelitian di kampung ini, peneliti merasakan betul beberapa faktor pendukung sehingga dilancarkan saat pengumpulan data berlangsung. Dari awal hingga proses pengumpulan data akhir, sama sekali tak satupun keluhan dirasakan saat ingin menuju lokasi penelitian. Hal ini disebabkan karena pihak dari staf-staf kelurahan khususnya yang selalu

bersedia mendampingi mulai dari memasuki jalan-jalan kampung tersebut yang tidak semulus medan jalan aspal dan sampai melakukan pendataan kepala keluarga di tiap rumah tangga.

Selain itu, kemudahan juga dirasakan peneliti saat mengumpulkan data kualitatif yang hampir sebagian besar adalah kegiatan wawancara. Ketika peneliti meminta kesediaan beberapa informan, tak satupun yang keberatan untuk meluangkan waktunya bahkan sampai berjam-jam dan peneliti bahkan diikutkan dalam suasana rapat kelurahan dengan suasana santai sehingga secara bersamaan peneliti dapat melakukan wawancara sekaligus masukan-masukan dari pejabat-pejabat daerah yang sempat hadir dalam rapat tersebut.

2. Faktor Penghambat

Untuk mendapatkan informasi dan tanggapan dari masyarakat khususnya di Kampung Bokara terkait dengan kebutuhan penelitian ini tidaklah mudah. Dalam temuan lapangan ini terdapat beberapa hambatan yang dirasakan peneliti selama pelaksanaan penelitian berlangsung. Mulai dari penjajakan lokasi, pengenalan dengan warga kampung, pengarahan dan pemahaman tujuan peneliti, hingga prosesi wawancara terhadap tokoh-tokoh masyarakat yang menjadi panutan warga kampung tersebut.

a. Kondisi Jalanan yang Berbatu dan Susah Diakses

Kampung Bokara merupakan wilayah yang secara geografis terletak di dataran tinggi sehingga secara alami memiliki tekstur tanah yang banyak terdapat didalamnya adalah batu-batuan khususnya batu gunung yang berukuran besar dan berbukit-bukit.

Hal ini sangat menghambat warga khususnya peneliti yang masih tidak terbiasa dengan kondisi jalanan yang seperti itu. Selain itu, dikarenakan kampung ini sebagian besar lahannya merupakan perkebunan, sehingga menambah ketakutan secara pribadi bagi peneliti untuk mengakses jalan kampung tersebut tanpa didampingi pihak kelurahan yang juga tentunya adalah sebagian besar perempuan. Apalagi sewaktu melakukan penelitian di kampung tersebut sering terjadi hujan sehingga menghalangi saat pengambilan dokumentasi.

b. Perspektif Warga yang Cenderung Mengharapkan Bantuan dan Pola Pikir yang Masih Lamban untuk Berubah

Faktor penghambat lainnya adalah warga yang masih selalu mengharapkan datangnya bantuan dari pemerintah maupun lembaga swasta untuk datang ke kampung mereka membawa bantuan. Hal ini didukung dengan pola pikir warga yang merasa nyaman dengan kondisinya sekarang tanpa melakukan suatu inisiatif mandiri untuk menjadikan kampung mereka lebih berkembang. Jika saja warga kampung ini mau dan tahu akan pentingnya menjaga kesehatan lingkungannya, terbebas dari ancaman-ancaman penyakit berbasis lingkungan seperti yang terdapat dalam catatan penyakit yang paling sering terjadi di sekitar wilayah kampung ini ialah sebagai berikut.

Tabel 4. 20
Daftar Penyakit yang Paling Sering Terjadi di Sekitar Kampung Bokara

No.	Nama Penyakit	Jumlah Kasus
1.	ISPA	95
2.	Diare	79
3.	Dermatitis	40
4.	Gastritis	10
5.	Asma	2

6.	Hipertensi	7
7.	Mialgia	5
8.	Peny. Gigi dan Mulut	4
9.	Disentri	2

Sumber: Data Sekunder Febuari 2013

Dari data yang diperoleh langsung dari kepala Puskesmas yang berada dalam wilayah kerja kelurahan bagian kampung ini terletak, jenis penyakit yang paling sering terjadi di masyarakat selalu berkaitan dengan kondisi sanitasi yang tidak sehat. Seperti di kampung ini yang masih tertinggal dalam kemajuan teknologi maupun informasi mengenai pentingnya sarana sanitasi dasar, seperti jamban keluarga, pemenuhan air bersih, pengelolaan makanan secara aman, pengelolaan sampah padat dan limbah cair. Jika kelima hal tersebut sudah mendapatkan tempat di kampung ini, insya Allah penyakit-penyakit di atas semakin tahun ke tahun mengalami penurunan hingga tidak ada sama sekali.

c. Aplikasi Konsep ABCD Belum Berjalan

Hambatan ini yang sekaligus merupakan kekurangan dari penelitian ini ialah bentuk aplikatif secara langsung kepada masyarakat terkhusus warga Kampung Bokara. Di mulai dari proses *Appreciative Inquiry* di mana masyarakat benar-benar diberi kesempatan untuk menempuh 5 proses inti yaitu *define, discover, dream, design, dan deliver*. Namun dalam penelitian ini hanya berlangsung sampai tahap perancangan tanpa aksi yang belum nyata. Selain itu dalam proses *aset mapping* warga kampung ini yang semestinya menjadi aktif dalam menemukenali aset yang dimiliki, bukan semata-mata dari pihak peneliti saja. Sehingga aset-aset yang dimiliki mulai dari aset sumber

daya alam, sumber daya manusia, fisik, sosial, maupun finansial dapat digali lebih dalam oleh warga kampung itu sendiri. Dan dalam pelaksanaan dari rancangan kegiatan dengan tujuan bersama dapat dijalankan tanpa adanya unsur pemaksaan karena semua hal tersebut berasal dari masyarakat dan untuk masyarakat.

E. Upaya dalam Mengatasi Hambatan dan Mengembangkan Aset-aset yang Dimiliki dalam Pemenuhan Cakupan STBM di Kampung Bokara

Sebagai agen perubahan, hendaknya dalam mengalami masalah-masalah ataupun hambatan-hambatan yang dialami selama proses penelitian oleh peneliti maupun masyarakat kampung Bokara itu sendiri, sudah menjadi keharusan untuk melakukan beberapa upaya yang dapat diterapkan langsung sehingga yang menjadi hambatan dapat segera diminimalisir ataupun diatasi. Adapun upaya yang dilakukan oleh peneliti untuk peneliti dan warga Kampung Bokara khususnya sebagai berikut.

1. Mengatasi Kendala Jalanan Berbatu dengan Perbaikan Jalan

Salah satu hal yang menjadi kendala warga Kampung Bokara terhadap perubahan pembangunan yang lebih maju khususnya dalam perbaikan dan pemenuhan sarana sanitasi dasar yaitu jamban keluarga, penyediaan air bersih dan pengelolaan limbah disebabkan karena kesulitan mengakses informasi maupun setidaknya akses keluar dari kampung tersebut untuk kebutuhan kebersihan maupun kesehatan sangat sulit. Maka dari itu, sebagai sarana umum yang sangat vital dibutuhkan masyarakat, solusi untuk hambatan ini ialah datang dari bantuan pemerintah pusat yang memfasilitasi untuk pengadaan jalan aspal untuk bisa

masuk ke kampung tersebut. Diharapkan dengan setelahnya pembangunan jalan tersebut, kemudian banyak pihak-pihak yang tersentuh maupun pihak dari yang berwenang untuk memberikan pengarahan atau melakukan promosi kesehatan sehingga masyarakat mampu bergerak ke arah yang lebih baik dan maju. Dan masyarakat mampu mandiri dalam menentukan apa yang akan dikembangkan dalam penatalaksanaan aset-aset yang dimiliki sebagai upaya memperbaiki cakupan sarana sanitasi kampung tersebut.

2. Mengatasi Ketergantungan Warga Terhadap Bantuan dan Mendorong Warga yang Lamban Berubah dengan Motivasi dan Aplikasi Aset yang Dimiliki

Untuk menjawab hambatan bagi warga yang masih menggantungkan harapannya terhadap datangnya bantuan dan bersikap pasif terhadap perubahan perilaku dan sikap hidup bersih dan sehat, maka masyarakat diajak untuk melakukan suatu metode yang ringan yaitu metode aplikatif ABCD. Sebelum mengajak masyarakat untuk memanfaatkan aset yang dimiliki, sebaiknya dilakukan penyatuan persepsi terhadap konsep ABCD yang dibawa peneliti atau pihak-pihak terkait yang akan menjalankan program STBM dengan memberikan terlebih dahulu pemahaman awal mengenai pembangunan yang didasari dengan kekuatan aset yang ada di kampung tersebut. Setelah mengantarkan kepada hal-hal yang bersifat positif yang dimiliki warga, kemudian menyusun langkah-langkah strategi untuk kemudian menjalankan aksi terhadap perbaikan kondisi lingkungan dengan berfokus pada pelaksanaan program STBM yang dapat dipenuhi oleh seluruh warga tanpa terkecuali dengan memanfaatkan aset-aset yang dimiliki

warga. Sehingga secara kesatuan dan utuh masyarakat terdorong untuk membuat sendiri, misalnya jamban keluarga dan seterusnya.

3. Memadukan Pendekatan Berbasis Aset dengan Program STBM

Dalam upaya meningkatkan derajat kesehatan masyarakat khususnya perbaikan sanitasi lingkungan, bukanlah hal yang dalam waktu singkat dapat diubah. Mulai dari tahap advokasi, sosialisasi, pengenalan, pemicuan, hingga tahap monitoring dibutuhkan persiapan yang matang dan keahlian khusus. Menyikapi kasus sanitasi yang kurang di Kampung Bokara ini, peneliti tertarik untuk mengangkat satu topik yang berkenaan langsung dengan kondisi warga kampung tersebut dan diharapkan dengan penelitian ini dapat membangkitkan kesadaran warga kampung itu sendiri maupun pihak luar yang dapat menyalurkan bantuannya secara utuh. Untuk itu, dibutuhkan strategi khusus dalam menyelesaikan permasalahan tersebut yakni dengan menggunakan pendekatan ABCD yaitu pendekatan berbasis aset.

Melalui pengembangan aset-aset yang dimiliki kampung tersebut, misalnya saja dalam hal sumber daya manusia yang dipadukan dengan sumber daya alam yang dimiliki kampung tersebut. Adanya kemauan untuk bekerja sama dan kebiasaan bekerja keras dalam hal pembangunan, menjadi aset keahlian bagi warga kampung tersebut. Ditambah lagi dengan hasil alam seperti pohon surian ataupun albesia yang menjadi bahan baku kayu untuk pembuatan rumah. Jika hal ini di sadari penuh oleh masyarakat dan ada kemauan untuk menjadikan lingkungan mereka lebih hygiene, tentu saja bermodalkan aset-aset tersebut di atas

sudah dapat mengatasi keterbatasan dalam sarana buang air besar (jamban). Kemudian hal ini lah yang mendorong peneliti untuk memberikan semacam motivasi untuk menyadarkan betapa besar dan kaya nya aset yang dimiliki Kampung Bokara untuk bersatu padu dalam pembangunan sarana sanitasi dasar.

Jika aset-aset seperti di atas mampu untuk dimobilisasi tahap demi tahap, kemajuan di kampung ini akan segera menghampiri. Ini didukung dengan sumber mata air yang menjadi sumber air bersih warga menjadikan rencana pembangunan jangka panjang dapat terealisasi dengan pemanfaatan aset yang dimiliki. Meskipun tidak dapat dipungkiri bahwa perhatian dari pemerintah setempat juga dibutuhkan dalam kelancaran program STBM yang akan dilaksanakan, namun poin penting dalam pengembangan aset dalam program ini ialah kemandirian masyarakat. Pihak instansi kesehatan bisa saja sebagai fasilitator kemudian menunjuk beberapa anggota masyarakat sebagai co-fasilitatornya kemudian mengajak seluruh masyarakat untuk mengikuti sosialisasi program STBM yang berguna untuk meningkatkan kesadaran serta kemauan untuk menjadikan kondisi lingkungan dan rumah tangga menjadi lebih sehat. Tidak yang tidak menhinginkan lingkungan yang nyaman, asri dan sehat, begitupun dengan warga Kampung Bokara. Dengan sedikit sentuhan pemahaman dan pelatihan, tentu saja dengan upaya monitoring yang dilakukan secara berkelanjutan dapat dikatakan program ini berhasil.

BAB V

PENUTUP

A. Kesimpulan

Dari penelitian yang telah dilakukan, terdapat beberapa kesimpulan yang berkenaan dengan tujuan penelitian yaitu mengidentifikasi aset-aset yang dimiliki Kampung Bokara serta pelaksanaan proses aplikasi konsep ABCD dalam upaya meningkatkan cakupan sarana STBM. Berikut adalah beberapa kesimpulan yang diperoleh.

1. Pemetaan Aset (*Aset Mapping*)

Aset-aset yang ditemukan dirangkum seperti tabel di bawah ini.

No.	Klasifikasi Aset	Hasil Temuan
1.	Aset sumber daya manusia	Keterampilan, kemampuan, keahlian, keakraban/kekeluargaan (membangun rumah, pengolahan lahan dengan baik, pekerja keras dan ulet)
2.	Aset sumber daya alam	Memiliki dua sumber air, air terjun, lahan/tanah subur, tanaman/pohon.
3.	Aset Fisik	Sarana pelayanan kesehatan, kantor pemerintahan, instansi pendidikan, rumah ibadah, rumah adat, gedung serbaguna.
4.	Aset Sosial	Kebersamaan, kekeluargaan, gotong royong, kemanan, kebudayaan/tradisi.
5.	Aset Finansial	Hasil pertanian/perkebunan, potensi pariwisata, kemampuan jual beli.

2. Proses Aplikasi Konsep ABCD

Pada proses yang dijalankan oleh peneliti saat berada di lokasi yaitu Kampung Bokara, ada beberapa tahapan yang ditempuh dalam mengaplikasikan konsep ABCD ini, yaitu melalui tahapan wawancara (*appreciative inquiry*) dan diskusi kelompok terarah (*focus group discussion*). Melalui kedua tahapan di atas disimpulkan bahwa Kampung Bokara memiliki banyak potensi khususnya sumber daya alam yang dapat dimanfaatkan dalam menunjang kelangsungan program STBM. Berikut klasifikasi pilar STBM dengan aset-aset yang mendukung.

No.	Pilar STBM	Aset-aset yang menunjang
1.	Stop BABS	Aset sumber daya alam (sumber mata air, bahan baku kayu, bambu, tanah), aset sumber daya manusia (keahlian pertukangan) dan aset sosial (kerja sama).
2.	CTPS	Aset sumber daya alam (sumber mata air dan bambu/kayu)
3.	PAM-RT	Aset finansial (penghasilan rumah tangga) / aset sumber daya alam (kayu)
4.	PS-RT	Aset sumber daya alam (kayu) dan aset sumber daya manusia (keahlian)
5.	SPAL	Aset finansial (penghasilan), aset sumber daya alam dan aset sumber daya manusia (keahlian)

B. Implikasi Penelitian

Dari hasil temuan lapangan dalam penelitian ini, maka peneliti merekomendasikan beberapa hal yang berkaitan dengan tujuan penelitian.

1. Dalam menjalankan peran sebagai peneliti, hendaknya masyarakat yang menjadi subjek sekaligus objek dalam penelitian ini. Dalam artian bahwa masyarakat yang merupakan target sekaligus pelaksana dari aplikasi konsep

ABCD terhadap upaya meningkatkan cakupan sarana STBM. Langkah yang dapat dilakukan ialah sejak sebelum melakukan penelitian, peneliti terlebih dahulu dibekali dengan pemahaman teori sekaligus praktek terhadap konsep ABCD terlebih dahulu, sehingga dalam menjalankan fungsinya nanti sebagai fasilitator dilapangan tidak membingungkan masyarakat dan dapat menjadi pengarah yang bijak. Sedangkan saat setelah dilapangan sebaiknya warga diberi pengertian bahwa kedatangan di daerah mereka adalah untuk belajar dan sama sekali tidak ada unsur kontribusi ataupun pemberian biaya apapun karena murni melakukan studi atau penelitian. Aplikasi ABCD ini sangat tepat bagi jurusan Kesehatan Masyarakat dalam melaksanakan Praktek Belajar Lapangan (PBL) maupun saat Kuliah Kerja Nyata (KKN) karena melihat suatu masalah di suatu wilayah dipersepsikan sebagai daya untuk merancang sebuah perubahan dengan, oleh dan dari masyarakat itu sendiri.

2. Melihat kondisi di kampung ini sudah sangat membutuhkan bantuan pemikir sekaligus tenaga untuk menggerakkan masyarakatnya sedikit demi sedikit untuk ikut serta dalam program STBM tersebut sehingga mereka tidak menjadi masyarakat yang pasif, melainkan menjadi aktif karena mulanya program ini sejalan dengan konsep ABCD yang memberdayakan keberadaan dan kekuatan masyarakat dalam menjalankan program, bukan pihak dari luar yang teori ini sering disebut-sebut sebagai *building communities from the inside out* atau membangun komunitas dari dalam ke luar bukan sebaliknya.

3. Program STBM yang dicanangkan Kementerian Kesehatan RI sebagai program nasional jika dipadu padankan dengan aplikasi konsep ABCD maka akan melahirkan sebuah pembaharuan yang tetap menjaga esensi dasar dari program STBM yaitu pemicuan terhadap masyarakat. Dengan kombinasi keduanya, program STBM dapat lebih terarah dan memberikan kemudahan langkah bagi masyarakat untuk mengenal dan memanfaatkan aset-aset yang mereka miliki. Sehingga tidak terdapat lagi alasan-alasan bagi masyarakat untuk malu atau bahkan tidak mampu untuk ikut berpartisipasi dalam mensukseskan kampung atau wilayah mereka menjadi sehat dan terpenuhi kebutuhan STBM nya.

DAFTAR PUSTAKA

- Abdullah, Rasyidin. *Hukum Kesehatan*. Makassar: Alauddin University Press, 2012.
- Achmadi, Umar Fahmi. *Dasar-dasar Penyakit Berbasis Lingkungan*. Jakarta: Rajawali Press, 2012.
- Ahmad, Munawar. *Asset Based Community Development (ABCD): Tipologi KKN Partisipatif UIN Sunan Kalijaga Studi Kasus Pelaksanaan KKN ke-61 di Dusun Ngreco Surocolo, Selohardjo, Pundong, Bantul Tahun Akademik 2007*. Jurnal Aplikasi Ilmu-ilmu Agama, Vo. VIII, No. 2 Desember 2007:104-113, 2007.
- Alamsyah, Dedi dan Muliawati, Ratna. *Pilar Dasar Ilmu Kesehatan Masyarakat*. Yogyakarta: Nuha Medika, 2013.
- Ali, Zaidin. *Agama, Kesehatan dan Keperawatan*. Jakarta: Trans Info Media, 2010.
- Almath, Muhammad Faiz. *1100 Hadits Terpilih Sinar Ajaran Muhammad*. Jakarta: Gema Insani Press. 1991.
- Altman, Hilary dan Susan Rans. *Asset Based Strategy for Faith Communities*. Asset-Based Community Development Institute Institute for Policy Research Northwestern University, Evanston, 2002.
- Anshari, Dien. *Intervensi Sosial Peningkatan Partisipasi Masyarakat dalam Koperasi Tina Tani Desa Sumurugul*. Fakultas Kesehatan Masyarakat Universitas Indonesia, 2007.
- Awaludin, Nur. *Geographical Information Systems with ArcGIS 9.x*. Yogyakarta: Andi, 2010.
- Budiman. *Ilmu Kesehatan Masyarakat dalam Konteks Kesehatan Lingkungan*. Jakarta: EGC, 2010.
- Cunningham, Gord dan Alison Mathie. *From Clients to Citizens: Asset-Based Community Development as a Strategy for Driven Development*. The Coady International Institute, St. Francis Xavier University, 2002.
- Damopolii, Muljono. *Pedoman Penulisan Karya Tulis Ilmiah (Makalah, Skripsi, Tesis, Disertasi, dan Laporan Penelitian)*. Makassar: Alauddin University Press, 2013.

- Dima, Aghina. *Menuju Tercapainya MDGs Bidang Kesehatan, Kompasiana*. 14 Agustus 2013. <http://edukasi.kompasiana.com/2013/08/14/menuju-tercapainya-mdgs-bidang-kesehatan-581143.html> (13 Februari 2014), 2013.
- Dureau, Christopher. 2013. *Pembaharu dan Kekuatan Lokal untuk Pembangunan*. Australia: Australian Community Development dan Civil Society Strengthening Scheme (ACCESS) Phase II.
- Gassing, A. Qadir. *Etika Lingkungan dalam Islam*. Makassar: Alauddin University Press, 2011.
- Gunadi, Trida. *Model Inkubator Bisnis dalam Pendidikan Luar Sekolah Perintisan Pengembangan Desa Agroekowisata Berbasis Masyarakat*. Prosiding Seminar Nasional Penguatan Keilmuan PLS. Bandung, 2011.
- Kementerian Agama Republik Indonesia. *Al-Qur'an dan Terjemahnya*. Klaten: CV. Sahabat. 2013.
- Kementerian Agama Republik Indonesia. *Al-Qur'an dan Terjemahannya Mushaf Fatimah*. Jakarta: alfatih. 2013
- Kementerian Agama Republik Indonesia. *Tafsir Qur'an Tematik Pelestarian Lingkungan Hidup*. PT. Sinergi Pustaka Indonesia. 2012.
- Kementerian Kesehatan Republik Indonesia. *Ketentuan Pelaksanaan Penerimaan Calon Peserta Tugas Belajar dalam Negeri Bagi Sumber Daya Manusia Kesehatan*, 2013.
- Kementerian Kesehatan Republik Indonesia. *Riset Kesehatan Dasar Tahun 2013*. Badan Penelitian dan Pengembangan Kemenkes RI. 2013.
- Kruger, R. A dan D. L. Morgan. *When to Use Focus Group and Why*, in ed. D. L. Morgan Successful Focus Groups, pp, 1993.
- McKenzie, James F., dkk. *Kesehatan Masyarakat Suatu Pengantar Edisi 4*. Jakarta: EGC, 2003.
- McKnight, John L dan John P. Kretzmann. *Building Communities from the Inside Out: A Path Toward Finding and Mobilizing a Community's Assets*. The Asset Based Community Development Institute, Institute for Policy Research, Northwestern University, Evanston, Illinois, 1993.

- Mukono, H. J. *Prinsip Dasar Kesehatan Lingkungan Edisi Kedua*. Surabaya: Airlangga University Press, 2008.
- Mukono, H. J. *Toksikologi Lingkungan*. Surabaya: Airlangga University Press. 2010.
- Notoadmodjo, Soekidjo. *Kesehatan Masyarakat Ilmu dan Seni*. Jakarta: Rineka Cipta, 2007.
- Rachmat, R. Hapsara Habib. *Pembangunan Kesehatan di Indonesia*. Yogyakarta: Gadjah Mada University Press, 2004.
- Rama, Bahaking. *Relasi Diri dengan Lingkungan*. Makassar: Alauddin University Press, 2012.
- Rans, Susan dan Hilary Altman. *Asset Based Strategies for Faith Communities*. U.S and Canada: ABCD Institute. 2002.
- Rhahmadi, Devi Yulianto. *Peran Fasilitator dan Co-Fasilitator dalam Program Sanitasi Total Berbasis Masyarakat (STBM)*. Skripsi, Universitas Indonesia. 2011.
- Republik Indonesia. “Undang-Undang RI Nomor 32 Tahun 2009 tentang Kesehatan, bab II, pasal 2 dan 3, 2009.
- Saragih, Sebastian, dkk. *Kerangka Penghidupan Berkelanjutan (Sustainable Livelihood Framework)*, 2007.
- Santoso, Singgih. *SPPS 22 from Essential to Expert Skills*. Jakarta: PT Elex Media Komputindo, 2014.
- Sarwono, Jonathan. *Memadu Pendekatan Kuantitatif dan Kualitatif: Mungkinkah?*. Ketua Lembaga Penelitian Universitas Komputer Indonesia.
- Saryono dan Anggraeni, Dwi. *Metodologi Penelitian Kualitatif dan Kuantitatif dalam Bidang Kesehatan*. Yogyakarta: Nuha Medika, 2013.
- Shihab, M. Quraish. *Tafsir Al Misbah: Pesan, kesan dan Keserasian Al-Qur'an*. Jakarta: Lentera Hati. 2002.
- Soemarwoto, Otto. *Ekologi, Lingkungan Hidup dan Pembangunan*. Jakarta: Djambatan, 2004.

- Soewadji, Jusuf. *Pengantar Metodologi Penelitian*. Jakarta: Mitra Wacana Media, 2012.
- Sucipto, Cecep Dani SKM., M. Sc dan Asmadi, ST., M. Si. *Aspek Kesehatan Masyarakat dalam AMDAL*. Yogyakarta: Gosyen Publishing, 2013.
- Suhaimi, Uzair. *Focus Group Discussion Panduan Bagi Peneliti Studi Kualitatif*. Kerjasama BPS ADB, 1999.
- Sumantri, Arif. *Kesehatan Lingkungan dan Perspektif Islam*. Jakarta: Kencana, 2010.
- Suratmo, F. Gunawan. *Analisis Mengenai Dampak Lingkungan*. Yogyakarta: Gadjah Mada University Press, 2004.
- Susilowati, Hani Khotijah. *Efektifitas Proses – Metodologi Penelitian*. FISIP Universitas Indonesia, 2010.
- Thalbah, Hisham. *Ensiklopedia Mukjizat Al-Qur'an dan Hadis Kemukjizatan Penciptaan Bumi*.
- Wardana, Wisnu Arya. *Dampak Pencemaran Lingkungan*. Yogyakarta: Andi Offset, 2004.

Lampiran 1

**PEDOMAN OBSERVASI PENELITIAN
MENGENAI SARANA TOTAL BERBASIS MASYARAKAT (STBM)
DI KAMPUNG BOKARA - BANYORANG - TOMPOBULU - BANTAENG**

Berikut adalah beberapa poin pedoman observasi yang memperkaya dan menunjang hasil penelitian.

1. Observasi keadaan rumah penduduk Kampung Bokara.
2. Observasi pekerjaan penduduk Kampung Bokara.
3. Observasi pendidikan terakhir penduduk Kampung Bokara.
4. Observasi keadaan lingkungan seperti kondisi jalan, akses listrik, akses air bersih penduduk Kampung Bokara.
5. Observasi keadaan fisik jamban, SPAL, dan pembuangan sampah Kampung Bokara.
6. Observasi fasilitas umum Kampung Bokara.

Lampiran 2



DAFTAR PERTANYAAN
WAWANCARA MENDALAM (*INDEPTH INTERVIEW*)
MENGENAI SARANA TOTAL BERBASIS MASYARAKAT (STBM)
DI KAMPUNG BOKARA - BANYORANG - TOMPOBULU - BANTAENG

IDENTITAS RESPONDEN

Nama : _____ Jabatan/Pekerjaan : _____
 Jenis Kelamin : _____ Waktu/Tempat wawancara : _____

A. KONDISI UMUM LINGKUNGAN KAMPUNG BANYORANG

1. Kondisi geografis Kampung Bokara?
2. Jumlah penduduk, kepala keluarga, dan RT/RW?
3. Mayoritas penduduk dalam hal pendidikan dan pekerjaan?

B. KEBIASAAN/PERILAKU STBM DI KAMPUNG BOKARA

1. Buang Air Besar (BAB)?
2. Cuci Tangan?
3. Mengelola air minum dan makanan?
4. Mengelola sampah rumah tangga?
5. Mengelola air limbah rumah tangga?

C. PENGETAHUAN MASYARAKAT PENTINGNYA MENJAGA KESEHATAN LINGKUNGAN

1. Masyarakat paham bahaya/ancaman penyakit berbasis lingkungan?
2. Apakah ada kasus kejadian penyakit? Misalnya diare, DBD, ISPA, dermatitis, dll?

3. Apakah ada tim medis/kesehatan yang memberi penyuluhan ataupun penanganan terhadap kasus kesakitan?
4. Harapan masyarakat untuk dapat mengurangi atau bahkan menghilangkan kasus penyakit berbasis lingkungan tersebut?
5. Langkah/upaya yang dapat dilakukan bersama masyarakat?

D. Aset yang dapat dikembangkan untuk menangani kekurangan/minimnya fasilitas STBM?

1. Yang dapat memfasilitasi kekurangan fasilitas BAB?
2. Yang dapat memfasilitasi Cuci Tangan Pakai Sabun (CTPS)?
3. Yang dapat memfasilitasi pengelolaan sampah rumah tangga?
4. Yang dapat memfasilitasi pengelolaan air minum dan makanan dengan aman?
5. Yang dapat memfasilitasi pengelolaan air limbah rumah tangga?

Lampiran 3



**KUESIONER PENGETAHUAN DAN PERILAKU MASYARAKAT
TENTANG SARANA TOTAL BERBASIS MASYARAKAT (STBM) DI
KAMPUNG BOKARA – BANYORANG - TOMPOBULU - BANTAENG**

Assalamu 'Alaikum Waramatullahi Wabarakatuh

Kuesioner ini merupakan wahana untuk menggali informasi mengenai perilaku dan pengetahuan mengenai sarana Sanitasi Total Berbasis Masyarakat (STBM) di Kampung Bokara guna kepentingan penelitian di Bidang Kesehatan Masyarakat. Untuk itu kami sangat mengharapkan informasi serta jawaban yang sebenar-benarnya dan sejujur-jujurnya sesuai dengan kondisi yang Anda alami. Kami menjamin rahasia identitas Anda.

IDENTITAS RESPONDEN

No. Responden : _____ Nama/Inisial : _____
 Tanggal : _____ Jenis Kelamin : _____
 Pendidikan : _____ Pekerjaan : _____

**A. PERILAKU DAN PENGETAHUAN MASYARAKAT TENTANG BUANG
AIR BESAR (BAB)**

Petunjuk: Pilihlah jawaban yang menurut Anda benar dengan memberikan tanda silang (X)!

1. Apakah Anda memiliki sarana untuk buang air besar (jamban)?
 - a. Tidak
 - b. Ya
2. Jenis jamban apa yang Anda miliki?
 - a. Cemplung
 - b. Lubang di tanah lalu ditimbun
 - c. Plangangan
3. Bahaya apa yang di timbulkan jika Anda BAB sembarang tempat?

- a. Mengganggu pemandangan
- b. Menimbulkan bau busuk
- c. Menjadi sarang penyakit

B. PERILAKU & PENGETAHUAN MASYARAKAT TENTANG PENTINGNYA (CTPS)

1. Bagaimana Anda membersihkan tangan ketika terasa kotor dan butuh dibersihkan?
 - a. Menggunakan kain lap
 - b. Air tergenang
 - c. Air mengalir pakai sabun
2. Saat kapan Anda mencuci tangan pakai sabun?
 - a. Setelah bekerja
 - b. Sebelum makan
 - c. Setelah Buang Air Besar (BAB)
3. Bahaya apa yang ditimbulkan jika Anda **tidak** sering Cuci Tangan Pakai Sabun (CTPS)?
 - a. Tangan terasa kotor
 - b. Menjadi sarang penyakit
 - c. Menyebabkan diare

C. PERILAKU DAN PENGETAHUAN MASYARAKAT DALAM MENGELOLA AIR MINUM DAN MAKANAN DENGAN AMAN

1. Sumber air minum yang Anda gunakan bersala dari mana?
 - a. Air tanah
 - b. Air kemasan / galon
 - c. Mata air pegunungan
2. Bagaimana Anda mengelola air minum dan makanan Anda sehari-hari?
 - a. Diminum langsung
 - b. Diberi perlakuan

- c. Dimasak hingga mendidih
- 3. Bahaya apa yang Anda ketahui jika mengkonsumsi air minum dan makanan yang tidak aman/diolah terlebih dahulu?
 - a. Menyebabkan alergi
 - b. Mengandung zat kimia/pestisida yang membahayakan kesehatan
 - c. Menyebabkan sakit perut/diare

D. PERILAKU DAN PENGETAHUAN MASYARAKAT TENTANG PENGELOLAAN SAMPAH RUMAH TANGGA

- 1. Apakah Anda yang memiliki tempat sampah di rumah?
 - a. Tidak
 - b. Ya
- 2. Bagaimana Anda mengelola sampah rumah tangga Anda?
 - a. Dibuang ke sungai
 - b. Dibakar
 - c. Ditimbun
- 3. Dampak apa yang ditimbulkan jika sampah tidak dikelola dengan baik?
 - a. Dapat mengganggu pemandangan (estetika) dan menyebabkan bau
 - b. Penyebab terjadinya banjir
 - c. Menjadi sarang berkembangbiaknya binatang pengerat seperti tikus, kecoak, dll.

E. PERILAKU DAN PENGETAHUAN MASYARAKAT TENTANG PENGELOLAAN AIR LIMBAH RUMAH TANGGA

- 1. Apakah Anda memiliki Saluran Pembuangan Air Limbah (SPAL)?
 - a. Tidak
 - b. Ya
- 2. Terdapat di sebelah mana saluran pembuangan air limbah rumah Anda?
 - a. Di sungai
 - b. Di kebun
 - c. Di bawah/belakang rumah

3. Jika tidak menggunakan dan merawat kebersihan SPAL, tahukah Anda ancaman terhadap kesehatan dan lingkungan yang akan disebabkan?
- Kondisi lingkungan akan kotor dan berbau
 - Menyebabkan penyumbatan dan mendatangkan banjir
 - Menjadi tempat perkembangbiakan nyamuk dan berisiko terhadap kejadian DBD

Terima kasih atas waktu yang berharga dan segala bentuk jawaban yang telah Anda tuangkan dalam kuesioner ini, semoga dapat bermanfaat bagi ilmu pengetahuan dan rekomendasi bagi pemerintah setempat Kampung Bokara

Jazakallahu Khair

Mahasiswa Kesehatan Masyarakat UIN Alauddin Makassar



Lampiran 4

DOKUMENTASI PENELITIAN

Observasi Lapangan di Kampung Bokara



Observasi Jalanan yang Berupa Batu-batu Besar (kiri) dan Jalan Tani (kanan)



Kondisi Rumah Warga (kiri) dan Kondisi Masjid Kampung Bokara (kanan)



Sungai Kecil yang dijadikan sarana BABS oleh Masyarakat (kiri), saluran drainase (tengah) dan Perpipaan Distribusi Air Bersih (kanan)

Proses *Focus Group Discussion* (FGD)



Suasana FGD yang Dipimpin Moderator/Peneliti (kiri) dan Kontribusi Warga dalam Memberi Pertanyaan dan Berbagi Kisah Seputar Lingkungannya (kanan)

Proses Wawancara – *Appreciative Inquiry* (AI)



Wawancara dengan salah satu ketua RT (kiri) dan Warga Kampung Bokara (kanan)



Wawancara dengan Para Pimpinan Kelurahan dengan Suasana Santai (kiri) dan Tokoh Masyarakat Kampung Bokara



Kolaborasi Warga, Pihak Pemerintah dan Mahasiswa dalam Pembuatan Jamban Umum Sebagai Hasil dari *Appreciative* yang Berasal dari Keinginan Masyarakat Bokara

Team Work

UNIVERSITAS ISLAM NEGERI



Rekan-rekan Seperjuangan (Hamsi, Adi, Nanna, Diah, Ian, Jusmar) di Lokasi KKN UIN Angk. 49 (kiri) dan Kanda Muh. Assiri Thahir bersama Staf Kelurahan (kak Sinar, kak Dea', kak Uni) (kanan)

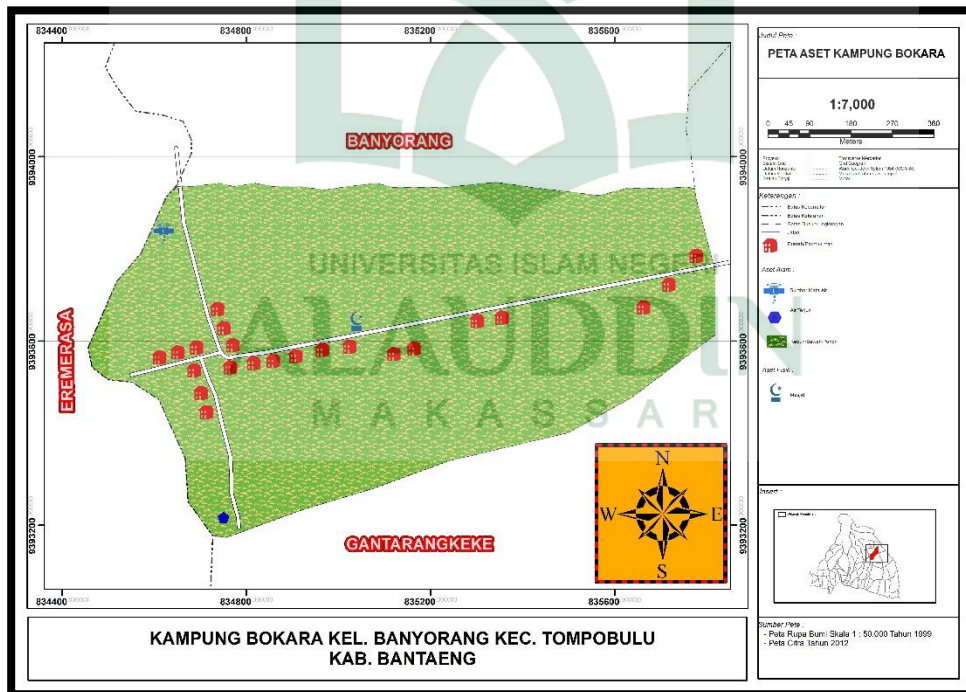
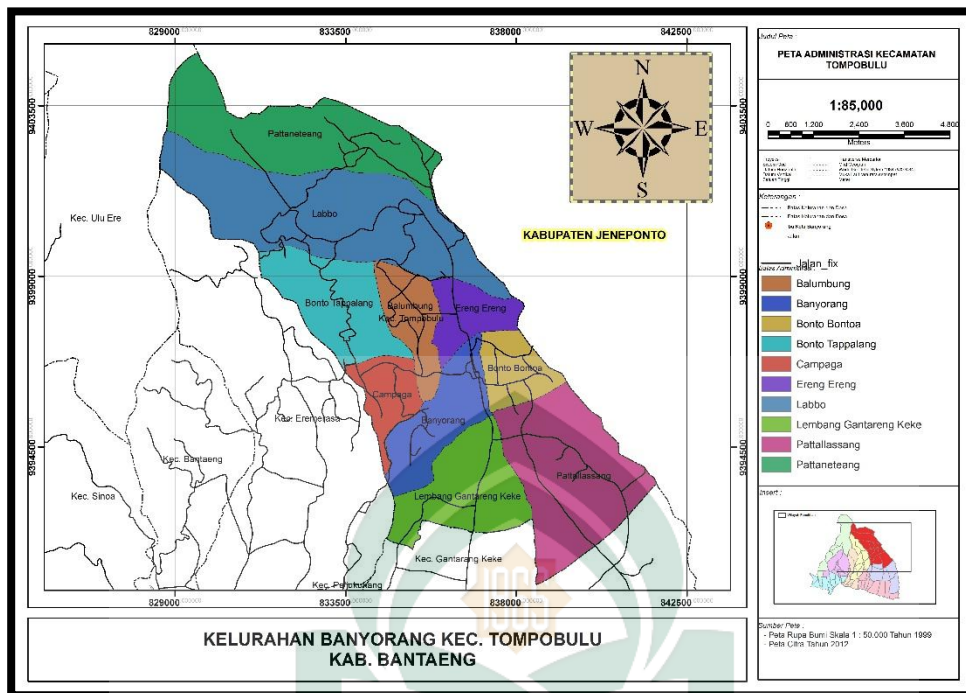

Peta Administrasi Kecamatan Tompobulu (atas) dan Peta Aset Kampung Bokara yang terdapat pada Kelurahan Banyorang (bawah)

	Name	Type	Width	De...	Label	Values	Miss...	Col...	Align	Measure	Role
1	KodeRespo...	String	15	0	Kode Responden	None	None	3	Left	Nominal	Input
2	JenisKelamin	Numeric	10	0	Jenis Kelamin Re...	{1, Laki-lak...	None	3	Left	Scale	Input
3	Pendidikan	Numeric	15	0	Pendidikan Terak...	{1, Tidak S...	None	9	Left	Scale	Input
4	Pekerjaan	Numeric	15	0	Pekerjaan Respo...	{1, Petani ...	None	6	Left	Scale	Input
5	A1	Numeric	15	0	Apakah Memiliki ...	{1, Tidak}...	None	4	Left	Scale	Input
6	A2	Numeric	15	0	Jenis Jamban ya...	{1, Cemplu...	None	8	Left	Scale	Input
7	A3	Numeric	15	0	Bahaya BAB Se...	{1, Mengga...	None	9	Left	Scale	Input
8	B1	Numeric	15	0	Bagaimana Cara ...	{1, Menggu...	None	10	Left	Scale	Input
9	B2	Numeric	15	0	Kapan Saat Menc...	{1, Setelah ...	None	7	Left	Scale	Input
10	B3	Numeric	15	0	Bahaya Tidak CT...	{1, Tangan ...	None	7	Left	Scale	Input
11	C1	Numeric	15	0	Asal Sumber Air ...	{1, Air Tan...	None	7	Left	Scale	Input
12	C2	Numeric	15	0	Cara Mengelola A...	{1, Di Minu...	None	7	Left	Scale	Input
13	C3	Numeric	15	0	Bahaya Air Minu...	{1, Menyeb...	None	8	Left	Scale	Input
14	D1	Numeric	15	0	Apakah Memiliki ...	{1, Tidak}...	None	4	Left	Scale	Input
15	D2	Numeric	15	0	Bagaimana Meng...	{1, Dibuan...	None	7	Left	Scale	Input
16	D3	Numeric	15	0	Dampak Sampah ...	{1, Mengga...	None	10	Left	Scale	Input
17	E1	Numeric	15	0	Apakah Memiliki ...	{1, Tidak}...	None	4	Left	Scale	Input
18	E2	Numeric	15	0	Dimana Membua...	{1, Di Sung...	None	7	Left	Scale	Input
19	E3	Numeric	15	0	Ancaman Keseha...	{1, Lingkun...	None	9	Left	Scale	Input
20	SkorTotal	Numeric	5	0	Skor Total	None	None	3	Left	Scale	Input

Data View

Variable View

DAFTAR RIWAYAT HIDUP



- Nama Penyusun : Rifqah Fauziyah Natsir
- Tempat, Tanggal Lahir : Ujung Pandang, 23 Januari 1993
- Asal Sekolah Jenjang Terakhir : SMA Negeri 09 Makassar
- Nama Orang Tua
- Ayah : DR. H. Muh. Natsir, MA
- Ibu : Dra. Hj. Irmawaty, M. Pd
- Status : Belum Menikah
- Riwayat Pendidikan
- Taman Kanak-kanak (TK) : TK Alauddin
- Sekolah Dasar (SD) : SD Inpres Karunrung
- Sekolah Menengah Pertama (SMP) : SMP Negeri 21 Makassar
- Sekolah Menengah Atas (SMA) : SMA Negeri 09 Makassar
- Perguruan Tinggi (Strata Satu – S1) : UIN Alauddin Makassar
- Riwayat/Pengalaman Organisasi
1. Koordinator Divisi Litbang Himpunan Mahasiswa Jurusan (HMJ) Kesehatan Masyarakat.

2. Anggota Divisi Litbang Korps Suka Rela (KSR) Palang Merah Indonesia (PMI) UIN Alauddin Makassar Unit 107.
3. Koordinator Publikasi dan Media *Environmental Health Student Assosiation* (ENVIHSA) UIN Alauddin Makassar.
4. Sekretaris III Badan Eksekutif Mahasiswa (BEM) Fakultas Ilmu Kesehatan UIN Alauddin Makassar

Daftar Karya Tulis

1. Peran Pemuda dalam Mewujudkan Peradaban Bernuansa Islami di Kampus UIN Alauddin Makassar melalui Kegiatan Sosial Donor Darah di Makassar Tahun 2013 (dipresentasikan pada lomba GMMI Forum Muslimah Dakwah Kampus (FMDK) Indonesia).
2. Efektifitas Protein Biji Kelor (*moringa oleifera seed*) sebagai Biokoagulan dalam Proses Penjernihan Air (diperlombakan dalam ajang Pekan Ilmiah, Olahraga Seni dan Riset (PIONIR) VI PTAIN Se-Indonesia di Banten).
3. Analisis Persampahan melalui Pendekatan Berbasis Pemberdayaan Masyarakat dengan Penerapan Bank Sampah di Kelurahan Karunrung Kecamatan Rappocini Kota Makassar Tahun 2014 (lulus seleksi proposal penelitian mandiri mahasiswa tahun anggaran 2014).
4. Aplikasi Konsep *Asset Based Community Development* (ABCD) dalam Meningkatkan Cakupan Sarana Sanitasi Total Berbasis Masyarakat (STBM) di Kampung Bokara Kelurahan Banyorang Kecamatan Tompobulu Kabupaten Bantaeng Tahun 2014 (sebagai syarat mendapatkan gelar Sarjana Kesehatan Masyarakat (SKM)).