

**PENGELOLAAN WAKAF TUNAI**

**DI YAYASAN WAKAF UMI**



**Skripsi**

*Diajukan untuk Memenuhi Salah Satu Syarat Memperoleh  
Gelar Sarjana Ekonomi Islam (S.E.I) Jurusan Ekonomi Islam  
Fakultas Ekonomi dan Bisnis Islam  
UIN Alauddin Makassar*

UNIVERSITAS ISLAM NEGERI

Oleh

**Fadhilah Mughnisari**

NIM. 10200110082

**ALAUDDIN**  
M A K A S S A R

**FAKULTAS EKONOMI DAN BISNIS ISLAM  
UNIVERSITAS ISLAM NEGERI (UIN) ALAUDDIN  
MAKASSAR**

**2014**

## **PERNYATAAN KEASLIAN SKRIPSI**

Penyusun skripsi yang berjudul **“Pengelolaan Wakaf Tunai di Yayasan Wakaf UMI”** menyatakan dengan sesungguhnya dan penuh kesadaran bahwa skripsi ini benar merupakan karya sendiri. Jika di kemudian hari terbukti bahwa skripsi ini merupakan duplikat, tiruan, plagiat atau dibuat oleh orang lain, sebagian atau seluruhnya, maka skripsi dan gelar yang diperoleh karenanya batal demi hukum.



Makassar, 15 Juni 2014  
Penyusun,

**FADHILAH MUGHNISARI**  
**NIM. 10200110082**

UNIVERSITAS ISLAM NEGERI  
**ALAUDDIN**  
M A K A S S A R

## PERSETUJUAN PEMBIMBING

Pembimbing penulisan skripsi Saudari Fadhilah Mughnisari, NIM: 10200110082, mahasiswa Ekonomi Islam pada Fakultas Ekonomi dan Bisnis Islam UIN Alauddin Makassar, setelah dengan seksama meneliti dan mengoreksi skripsi yang bersangkutan dengan judul, "Pengelolaan Wakaf Tunai Pada Yayasan Wakaf UMI" memandang bahwa skripsi tersebut telah memenuhi syarat-syarat ilmiah dan dapat disetujui untuk di ajukan kesidang *munaqasyah*.

Demikian persetujuan ini diberikan untuk diproses lebih lanjut.

Makassar, 27 Februari 2014

Pembimbing I

Pembimbing II

  
Dr. Mukhtar Lutfi, M.Pd  
NIP. 19640706 199103 1 003

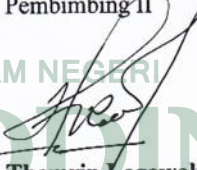
  
Drs. Thamrin Logawali, MH.  
NIP. 19551024 198703 1 001

UNIVERSITAS ISLAM NEGERI  
ALAUDDIN  
M A K A S S A R

## PENGESAHAN SKRIPSI

Skripsi dengan judul, "Pengelolaan Wakaf Tunai di Yayasan Wakaf UMI", yang disusun oleh **Fadhilah Mughnisari**, NIM:10200110082, mahasiswa Jurusan Ekonomi Islam Fakultas Ekonomi dan Bisnis Islam, telah diuji dan dipertahankan dalam sidang *Munaqasyah* yang diselenggarakan pada hari Kamis 19 Juni 2014 M, dinyatakan telah dapat diterima sebagai salah satu syarat untuk memperoleh gelar Sarjana dalam Ekonomi Islam, Jurusan Ekonomi Islam (dengan beberapa perbaikan).

Makassar, 25 Juni 2014 M

### DEWAN PENGUJI:

Ketua	: Prof. Dr. H. Ambo Asse, M. Ag	(.....)
Sekretaris	: Rahmawati Muin, S.Ag., M.Ag	(.....)
Munaqisy I	: Hj. Noer Huda Noor, M.Ag	(.....)
Munaqisy II	: Mustafa Umar, S.Ag., M.SI	(.....)
Pembimbing I	: Dr. Mukhtar Lutfi, M. Pd.	(.....)
Pembimbing II	: Drs. Thamrin Logawali, SH., MH	(.....)

UNIVERSITAS ISLAM NEGERI

**ALAUDDIN**  
M A K A S S A R

Diketahui oleh:  
Dekan Fakultas Ekonomi dan Bisnis Islam  
UIN Alauddin Makassar,

  
**Prof. Dr. H. Ambo Asse, M.Ag.**  
NIP. 19581022 198703 1 002

## KATA PENGANTAR

بِسْمِ اللَّهِ الرَّحْمَنِ الرَّحِيمِ

*Assalamu'alaikum Wr. Wb.*

الحمد لله رب العالمين وبه نستعين على أمور الدنيا والدين. أشهد أن لا إله إلا الله و أشهد أن محمدا رسول الله. الصلاة والسلام على سيدنا ومولانا محمد صلى الله عليه وسلم المعوث رحمة للعالمين وعلى آله وصحبه ومن تبعهم بإحسان إلى يوم الدين. أما بعد. لإنشكرتم لأزيدنكم ولإنكفرتم إن عذابي لشديد.

Segala puji kehadiran Allah SWT dengan Rahmat dan Magfirah-Nya serta salawat serta salam teruntuk Nabi sepanjang zaman, Muhammad SAW. Yang telah membawa kita dari alam jahilia menuju alam terang benderang. Atas Ridha-Nya dan doa yang disertai dengan usaha yang semaksimal setelah melalui proses yang panjang dan melelahkan akhirnya skripsi ini dapat diselesaikan.

Keberadaan skripsi ini bukan sekedar persyaratan formal bagi mahasiswa untuk mendapat gelar sarjana tetapi lebih dari itu merupakan wadah pengembangan ilmu yang didapat dibangku kuliah dan merupakan kegiatan penelitian sebagai unsur Tri Darma Perguruan Tinggi. Dalam mewujudkan ini, penulis memilih judul **“Pengelolaan Wakaf Tunai di Yayasan Wakaf UMI”** Semoga kehadiran skripsi ini dapat memberi informasi dan dijadikan referensi terhadap pihak-pihak yang menaruh minat pada masalah ini. Penulis menyadari bahwa dalam proses penyelesaian skripsi ini tidak terlepas dari bantuan dan partisipasi semua pihak, baik dalam bentuk sugesti, dan motivasi moril maupun materil. Karena itu kemudian, penulis berkewajiban untuk menyampaikan ucapan

teristimewa dan penghargaan setinggi-tingginya kepada keluarga tercinta khususnya kedua orang tua penulis Ayahanda H. Rusli Wajid, SE dan Ibunda Hj. Rostianah Pahar, SE dengan susah dan jerih payahnya mengasuh dan mendidik serta memberikan materi yang tak henti-hentinya baik diwaktu kuliah maupun diwaktu penyelesaian skripsi ini. Kepada kakak penulis Paras Putri Ramdhani dan adik-adik Muhammad Viqhan Ilman dan Muhammad Naufal Hadyan tercinta yang selalu memberikan motivasi, bantuan moril dan materil serta do'a restu sejak awal melaksanakan studi sampai selesai.

Secara berturut-turut penulis menyampaikan terima kasih kepada :

1. Bapak Prof. Dr. H. A. Qadir Gassing HT., M.S., selaku Rektor UIN Alauddin Makassar. Serta para Pembantu Rektor beserta seluruh staf dan karyawannya.
2. Bapak Prof. Dr. H. Ambo Asse, M.Ag Selaku Dekan Fakultas Ekonomi dan Bisnis Islam UIN Alauddin Makassar.
3. Bapak Dr. H. Muslimin Kara, M.Ag, selaku Wakil Dekan Fakultas Ekonomi dan Bisnis Islam, Ketua Jurusan Ekonomi Islam dan Ibu Rahmawati Muin S.Ag., M.Ag selaku Sekretaris Jurusan Ekonomi Islam yang telah banyak membantu dalam pengurusan administrasi jurusan.
4. Bapak Dr. Muhtar Lutfi, M.Pd. selaku Pembimbing I dan Bapak Drs. Thamrin Logawali, MH selaku Pembimbing II yang telah banyak memberikan bimbingan, nasehat, saran dan mengarahkan penulis dalam perampungan penulisan skripsi ini.
5. Para Bapak/Ibu dosen serta seluruh karyawan Fakultas Ekonomi dan Bisnis Islam UIN Alauddin Makassar yang telah memberikan pelayanan yang

berguna dalam penyelesaian studi pada Fakultas Ekonomi dan Bisnis Islam UIN Alauddin Makassar.

6. Terkhusus sahabat terkasih penulis Agung Wibowo Hadi Putra yang terus berjuang, memotivasi dan membantu penulis dalam suka maupun duka. *“Promise to Be Success Together”*
7. Sahabatku-sahabat seperjuanganku sekaligus saudara terbaikku Syarifuddin, Nur dewi, Nur insih, Nasri Nur, Nur Ifna, Nurul Fatwa, Sudarni, Rahma Gurudin, Muhammad Qurais, Rul Amirul, serta mahasiswa Ekonomi Islam Angkatan 2010 yang setiap saat mewarnai hidupku dalam suka dan duka.
8. Sahabat-sahabat tercintaku alumni Gontor Putri I, Hayyun Ulfa Muthmainnah, Jauharotun Naqiyah, Jamilatul Maulidiyah, Yuyun Anggraeni, Ruqayyah Muthmainnah, Nani Suciati, Indah Binarni serta seluruh teman-teman Annamudzajiyah 2010, yang selalu mendoakan, menghibur dan memberikan support dikala penulis lelah dalam menyusun skripsi.
9. Terima kasih kepada senior penulis Muthmainnah Halim, M.Pd.I dan Fauzul Hanif yang telah banyak membantu saya berupa saran, nasehat, dan motivasi sehingga skripsi ini bisa selesai.
10. Terima kasih kepada keluarga kecil saya, teman-teman KKN Reguler Angkatan ke-49, posko 11, Desa To'dotoa, Kec. Pallangga, Kab. Gowa, Bapak dan Ibu Kepala Desa, K Irfan, Ical, Uwal, Ilham, Anti, Arya, Rani, Harni, dan Hikmah.

11. Dan kepada teman-teman, sahabat, adik-adik yang tidak sempat di sebutkan satu per satu dalam skripsi ini, mohon di maafkan. Dan kepada kalian di ucapkan banyak terima kasih.

*Akhirul kalam*, disadari sepenuhnya bahwa skripsi ini masih terdapat beberapa ketidak sempurnaan sebagaimana idealnya suatu karya ilmiah. Oleh karena sumbangsih kritik dan saran yang bersifat konstruktif dari semua pihak merupakan penghargaan dan kehormatan bagi penulis. Akhirnya dengan segala kerendahan hati, penulis mengharapkan semoga skripsi ini dapat bermanfaat bagi semua pihak terutama bagi penulis sendiri.

*Wassalam*

Makassar, 15 Juni 2014

Penulis,

UNIVERSITAS ISLAM NEGERI  
**FADHILAH MUGHNISARI**  
NIM: 10200110082  
**ALAUDDIN**  
M A K A S S A R



## DAFTAR ISI

<b>HALAMAN JUDUL .....</b>	<b>i</b>
<b>HALAMAN PERNYATAAN KEASLIAN SKRIPSI.....</b>	<b>ii</b>
<b>HALAMAN PENGESAHAN SKRIPSI.....</b>	<b>iii</b>
<b>HALAMAN PERSETUJUAN PEMBIMBING .....</b>	<b>iv</b>
<b>KATA PENGANTAR.....</b>	<b>v</b>
<b>DAFTAR ISI .....</b>	<b>ix</b>
<b>DAFTAR TABEL .....</b>	<b>xi</b>
<b>DAFTAR GAMBAR .....</b>	<b>xii</b>
<b>DAFTAR LAMPIRAN.....</b>	<b>xiii</b>
<b>ABSTRAK .....</b>	<b>xvi</b>
<b>BAB I PENDAHULUAN</b>	
A. Latar Belakang .....	1
B. Rumusan Masalah.....	5
C. Definisi Operasional .....	6
D. Kajian Pustaka .....	7
E. Tujuan dan Kegunaan Penelitian .....	10
F. Garis-Garis Besar Isi Skripsi.....	11
<b>BAB II TINJAUAN TEORITIS</b>	
A. Pengertian Wakaf Tunai.....	13
B. Sejarah Wakaf Tunai.....	14
C. Landasan Hukum Wakaf Tunai .....	16
D. Rukun dan Syarat Wakaf Tunai .....	24
E. Peraturan Perundang-undangan Wakaf Tunai di Indonesia.....	25
F. Strategi Pengelolaan Wakaf Tunai di Indonesia.....	26

### **BAB III METODE PENELITIAN**

A. Lokasi dan Waktu Penelitian .....	32
B. Jenis dan Pendekatan Penelitian .....	32
C. Sumber Data.....	33
D. Metode Pengumpulan Data.....	34
E. Metode Analisis Data.....	35

### **BAB IV HASIL PENELITIAN DAN PEMBAHASAN**

A. Gambaran Umum Lokasi Penelitian	
1. Profil Singkat Yayasan Wakaf UMI .....	37
2. Sifat, Asas, Tujuan, Visi dan Misi.....	39
3. Ciri Khas Ke-UMI-an.....	40
4. Model Manajemen Yayasan Wakaf UMI .....	45
5. Kebijakan Umum Tentang Wakaf.....	48
6. Manajemen Wakaf Produktif .....	49
7. Program Yayasan Wakaf UMI.....	50
B. Pembahasan Data Hasil Penelitian	
1. Penghimpunan Dana Wakaf Tunai.....	52
2. Pengelolaan Dana Wakaf Tunai .....	54
3. Pendistribusian Dana Wakaf Tunai.....	57
C. Interpretasi Kesesuaian Pengelolaan Wakaf Tunai di Yayasan Wakaf UMI dengan Undang-Undang Nomor 41 Tahun 2004 .....	58

### **BAB V PENUTUP**

A. Kesimpulan .....	63
B. Saran .....	64

### **DAFTAR PUSTAKA**

### **LAMPIRAN-LAMPIRAN**

## DAFTAR TABEL

Table 4.1 Jumlah Penerimaan Wakaf Tunai dari Mahasiswa Baru .....	53
---	----



## DAFTAR GAMBAR

Gambar 4.1 Struktur Organisasi Yayasan Wakaf UMI .....	47
Gambar 4.2 Arus Penghimpunan dan Pendayagunaan Wakaf Uang.....	57



## DAFTAR LAMPIRAN

Lampiran 1 : Surat Penelitian / Rekomendasi

Lampiran 2 : Surat Keputusan Rektor Universitas Muslim Indonesia

Lampiran 3 : Jumlah BPP/SPP Mahasiswa Baru Tahun Akademik 2013/2014

Lampiran 4 : Jumlah Mahasiswa Baru tahun Tahun Akademik 2013/2014

Lampiran 5 : Pedoman Wawancara

Lampiran 6 : Daftar Tanah Wakaf UMI

Lampiran 7 : Nama-Nama Informan

Lampiran 8 : Foto-Foto Dokumentasi

Lampiran 9 : Riwayat Hidup Penulis



HALAMAN MOTTO

الضُّعْفَاءُ يَتَفَوَّقُونَ عَلَيِ الْأَذْكِيَاءِ جِدًا وَتَوَكَّلًا

*“Dan janganlah kamu berputus asa daripada rahmat Allah.*

*Sesungguhnya tiada berputus asa daripada rahmat Allah melainkan orang-orang yang kufur.”*

(Q.S. Yusuf: 87)

*“Maka sesungguhnya bersama kesulitan itu ada kemudahan.*

*Sesungguhnya bersama kesulitan itu ada kemudahan.”*

(Q.S. Al-Insyirah: 5-6)

UNIVERSITAS ISLAM NEGERI

**“Don't Give Up and Manage Your Time”**

**ALAUDDIN** (Ila)

M A K A S S A R

**“ Jangan takut kalah kalau mau sukses.”**

**(Rostianah)**

**Karya sederhana ini peneliti persembahkan untuk....**



*Beliau yang berhati lembut, Ibu.*

*Beliau yang selalu bekerja keras, Ayah.*

*Serta Mereka yang mendoakan dengan tulus, Sahabat*

## ABSTRAK

**Nama Penyusun : Fadhilah Mughnisari**  
**NIM : 10200110082**  
**Judul Skripsi : Pengelolaan Wakaf Tunai di Yayasan Wakaf UMI**

---

Skripsi ini membahas tentang “Pengelolaan Wakaf Tunai di Yayasan Wakaf UMI”. Di Indonesia mulai populer ketika para ekonom syariah memandang wakaf uang berpotensi menguatkan ekonomi umat. Wakaf tunai merupakan produk baru yang belum banyak dikenal oleh masyarakat, sehingga dalam pengelolaannya pada Yayasan Wakaf UMI belum dapat direalisasikan secara maksimal dikarenakan beberapa kendala. Diantaranya belum adanya kerjasama dengan Lembaga Keuangan Syariah dalam pengelolaan yang khusus wakaf tunai sehingga belum menyentuk aspek ekonomi yang lebih produktif. Masalah pokok dalam penelitian ini adalah Bagaimana pengelolaan wakaf tunai yang dilaksanakan di Yayasan Wakaf UMI dan Apakah pengelolaan wakaf tunai pada Yayasan Wakaf UMI sudah sesuai dengan Undang-Undang Nomor 41 Tahun 2004

Penelitian ini berlokasi di Yayasan Wakaf UMI. Peneliti dalam membahas permasalahan, melakukan pengumpulan data di lapangan dengan menggunakan teknik observasi, wawancara, dan dokumentasi. Adapun metode yang peneliti gunakan dalam penelitian ini adalah metode deskriptif yaitu berupa lisan atau kata tertulis dari seseorang subjek yang telah diamati dan memiliki karakteristik bahwa data yang diberikan merupakan data asli dan tidak diubah serta menggunakan cara yang sistematis dan dapat dipertanggungjawabkan kebenarannya.

Hasil Penelitian ini menunjukkan bahwa Penghimpunan dana wakaf tunai di Yayasan Wakaf UMI masih dalam ruang lingkup internal dan secara sistematis mengalokasikan dana wakaf tunainya untuk pengembangan sarana dan prasarana akademik yang dirasa kurang memadai dalam kegiatan belajar mengajar, terutama penambahan lokasi (tanah) dan gedung seiring dengan bertambahnya jumlah mahasiswa. Hal ini merupakan bagian dari peningkatan mutu layanan bagi mahasiswa di bidang pendidikan dan pengajaran serta bidang kemahasiswaan. Pengelolaan wakaf tunai di Yayasan Wakaf UMI Pengelolaan wakaf tunai di Yayasan Wakaf UMI secara garis besar sudah sesuai dengan Undang-Undang No. 41 Tahun 2004, dan telah diimplementasikan dalam organisasi, namun belum sepenuhnya mengacu pada Undang-Undang tersebut dikarenakan adanya beberapa kendala. Meskipun demikian, Yayasan Wakaf UMI telah bekerjasama dengan Lembaga Keuangan Syari’ah. Wakaf tunai yang diterima disimpan dalam bentuk rekening titipan (*wadi’ah*).



# BAB I

## PENDAHULUAN

### *A. Latar Belakang Masalah*

Islam sebagai ajaran yang lengkap, mempunyai konsep ekonomi yang solutif diantaranya dengan menjadikan zakat dan wakaf sebagai bagian dari sumber pendapatan negara. Islam memiliki konsep pemberdayaan ekonomi umat, yaitu dengan memaksimalkan peran lembaga pemberdayaan ekonomi umat seperti wakaf dan zakat. Selain zakat, wakaf adalah salah satu cara Islam mengentaskan kemiskinan dan meningkatkan kesejahteraan masyarakat.<sup>1</sup>

Wakaf dalam Islam sudah dikenal bersamaan dengan dimulainya era kenabian Muhammad saw. Ditandai dengan pembangunan Masjid Quba. Kemudian disusul dengan pembangunan Masjid Nabawi yang dibangun di atas tanah anak yatim dari Bani Najjar yang dibeli Rasulullah saw. Rasulullah saw mewakafkan tanah yang dibelinya itu untuk dibangun masjid, dan kemudian para sahabat memberikan sokongan berupa wakaf untuk penyelesaian pembangunan masjid tersebut.<sup>2</sup>

Sejak datangnya agama Islam di Indonesia pada abad ke-13 Masehi, perwakafan tanah telah ada dan berlaku berdasarkan hukum Islam dan hukum adat, meskipun belum ada peraturan perundangan tertulis yang mengaturnya. Adapun benda yang diwakafkan pada waktu itu umumnya adalah benda-benda tak

---

<sup>1</sup>Lihat Program Studi Timur Tengah dan Islam Universitas Indonesia, *Wakaf Tunai Inovasi Finansial Islam: Peluang dan Tantangan dalam mewujudkan Kesejahteraan Umat* (Jakarta: 2006), h. 31.

<sup>2</sup>Lihat Suhrawardi K. Lubis, dkk., *Wakaf dan Pemberdayaan Umat* (Jakarta: Sinar Grafika, 2010), h. 99.

bergerak (seperti tanah) dan eksistensi wujudnya akan terus ada hingga akhir zaman.

Biasanya wakaf ini berupa properti seperti masjid, tanah, bangunan sekolah, pondok pesantren, dan lain-lain. Sementara, kebutuhan masyarakat saat ini sangat besar sehingga membutuhkan dana tunai untuk meningkatkan kesejahteraan. Aspek-aspek kesejahteraan masyarakat itu sendiri memiliki variabel-variabel yang sangat luas. Variabel-variabel tersebut meliputi pendidikan, kesehatan, pelayanan sosial, dan pengembangan ekonomi melalui pemberdayaan usaha kecil dan menengah.<sup>3</sup>

Berdasarkan prinsip wakaf tersebut dibuatlah inovasi produk wakaf yaitu wakaf tunai, yakni wakaf yang tidak hanya berupa properti tetapi wakaf dengan dana (uang) secara tunai. Usaha untuk merevitalisasi unsur wakaf guna memberikan berbagai macam manfaat ekonomi memerlukan terobosan pemikiran tentang konsep tersebut yang sesuai dengan perkembangan yang ada tetapi tidak meninggalkan unsur syariah.<sup>4</sup>

Wakaf tunai (*cash waqf*) adalah wakaf yang dilakukan seseorang, kelompok orang, dan lembaga atau badan hukum dalam bentuk uang tunai.<sup>5</sup> Wakaf tunai adalah wakaf yang sifatnya produktif karena substansi atau wujudnya dipertahankan dan dikelola, sementara hasil atau manfaatnya digunakan sesuai dengan keinginan dari orang yang menyerahkan atau *waqif*.

---

<sup>3</sup> Suhrawardi K. Lubis, dkk., *Wakaf dan Pemberdayaan Umat*. h. 100.

<sup>4</sup> M.A. Mannan, *Sertifikat Wakaf Tunai Sebuah Inovasi Instrumen Keuangan Islam* (Jakarta: CIBER-PKTI-UI), h. 94.

<sup>5</sup> Lihat Direktorat Pemberdayaan Wakaf, *Pedoman Pengelolaan Wakaf Tunai* (Jakarta: Direktorat Pemberdayaan Wakaf Direktorat Jenderal Bimbingan Masyarakat Islam. 2006), h. 1.

Uang pada awalnya hanya berfungsi sebagai alat tukar, sekarang uang sudah menjadi sesuatu yang diperjual belikan di berbagai Bank dan *money changer*. Oleh karena itu, uang mulai sama kedudukannya dengan benda lainnya. Adanya transaksi keuangan tersebut, sebenarnya akan menjadikan uang tersebut produktif.<sup>6</sup>

Gerakan wakaf tunai (*cash waqf*) di zaman modern ini banyak mendapatkan perhatian dari para cendekiawan dan ulama. Di Indonesia para ekonom syariah memandang wakaf tunai berpotensi menguatkan ekonomi umat. Urgensi dalam pengembangannya, maka lahirlah Undang-Undang Nomor 41 Tahun 2004 tentang wakaf uang dan Peraturan Pemerintah Nomor 42 Tahun 2006 tentang Pelaksanaan Undang-Undang Nomor 41 Tahun 2004. Peraturan perundang-undangan tersebut antara lain mengatur bentuk benda wakaf, yaitu benda tidak bergerak, dan benda bergerak dan uang.<sup>7</sup>

Peraturan Pemerintah No. 42 Tahun 2006 pasal 48, disebutkan bahwa wakif dapat mewakafkan benda bergerak berupa uang melalui Lembaga Keuangan Syariah yang ditunjuk oleh menteri. Peraturan tersebut sepertinya memberikan arahan kepada kita bahwa kelak pengelolaan wakaf tunai lebih banyak diserahkan kepada Lembaga Keuangan Syari'ah, meskipun peraturan tersebut tidak menutup kemungkinan adanya lembaga selain Lembaga Keuangan Syari'ah dipercaya oleh wakif untuk mengelola wakaf tunai.<sup>8</sup>

Sebagai tindak lanjut dari lahirnya Undang-undang Wakaf, banyak bank Syari'ah dan lembaga pengelola wakaf meluncurkan produk dan fasilitas yang menghimpun dana wakaf dari masyarakat. Seperti Baitul Mal Muamalat,

---

<sup>6</sup> Kementrian Agama Republik Indonesia, *Tanya Jawab Wakaf Uang* (Jakarta: Direktorat Jenderal Bimbingan Masyarakat Islam Direktorat Pemberdayaan Wakaf, 2011), h.11.

<sup>7</sup> Lihat Mukhlis Supri, "Wakaf Uang Kuatkan Ekonomi Umat," *Fajar*, 26 Juli 2013.

<sup>8</sup> Departemen Agama. *Peraturan Perundangan Perwakafan* (Jakarta: 2006). h. 14.

meluncurkan Wakaf Tunai Muamalat (Waqtum), Dompot Dhuafa Republika meluncurkan Tabung Wakaf Indonesia (TWI), dan Pos Keadilan Peduli Umat (PKPU) juga meluncurkan wakaf uang.

Lembaga-lembaga ini, sejatinya secara hukum masih terdaftar sebagai lembaga amil zakat. Namun di samping mengelola zakat, lembaga-lembaga ini juga melakukan pengelolaan wakaf tunai. Fenomena yang terjadi manfaat wakaf tunai kurang dapat dirasakan dan didayagunakan secara optimal untuk peningkatan kualitas kehidupan masyarakat di Indonesia. Dikarenakan beberapa kendala yaitu:

1. Wakaf dipahami hanya berbentuk barang yang tidak bergerak, seperti tanah dan bangunan sehingga identik dengan mahal. Padahal, wakaf dapat juga berupa uang tunai, asal ketika dikelola dananya tidak berkurang.
2. Kendala utama pelaksanaan wakaf tunai yaitu kurangnya diseminasi tentang wakaf tunai di kalangan masyarakat
3. Kurangnya jumlah nadzir yang profesional dan belum optimalnya lembaga-lembaga pengelola wakaf (*nadzir*) dalam mengelola wakaf yang semestinya keberadaanya menjadi faktor penentu dalam pemanfaatan harta wakaf dan digunakan dalam bentuk produktif. Misalnya upaya peningkatan kegiatan usaha dan lain sebagainya.

Oleh karena itu diperlukan, agar pemanfaatan wakaf untuk kepentingan luas maksimal, pengelolaannya harus dilakukan secara profesional, transparan dan dapat dipertanggungjawabkan.

Yayasan Wakaf UMI (YWUMI) adalah salah satu contoh yang pengelolaan wakafnya sudah sangat berkembang dan maju. Yayasan Wakaf UMI adalah suatu badan yang menghimpun berbagai kegiatan seperti pendidikan, penelitian, pengabdian pada masyarakat, usaha, kesehatan dan sosial yang berlandaskan pada prinsip Islam. Sebenarnya Yayasan Wakaf UMI sudah mengelola wakaf tunai sejak Tahun 1984, akan tetapi baru ada ketetapan Undang-Undang yang membahas khusus tentang wakaf tunai. Hal ini dilakukan sebagai salah satu upaya untuk memajukan pendidikan yang berada di bawah naungannya. Selain itu, juga untuk memenuhi kebutuhan sarana dan prasarana pendidikan yang dirasa kurang memadai dalam kegiatan belajar mengajar. Terutama penambahan lokasi (tanah) dan gedung seiring dengan bertambahnya jumlah mahasiswa .

Beberapa paparan di atas, peneliti merasa tertarik untuk melakukan sebuah penelitian tentang mekanisme pengelolaan wakaf tunai di Yayasan Wakaf UMI dan mengambil kesimpulan mengenai ada atau tidaknya kesesuaian dengan konsep peraturan perundangan perwakafan tentang wakaf tunai sebagaimana tercantum dalam Undang-Undang Nomor 41 Tahun 2004.

#### ***B. Rumusan Masalah***

Berdasarkan uraian latar belakang di atas maka dapat dirumuskan suatu rumusan masalah sebagai berikut:

1. Bagaimana pengelolaan wakaf tunai yang dilaksanakan di Yayasan Wakaf UMI?
2. Bagaimana pengelolaan wakaf tunai di Yayasan Wakaf UMI sudah sesuaikah dengan Undang-undang Nomor 41 Tahun 2004?

### **C. Definisi Operasional**

Untuk menghindari kekeliruan pandangan terhadap pengertian yang sebenarnya dan agar tidak menimbulkan persepsi yang berbeda-beda dari judul skripsi ini yang berjudul “*Pengelolaan Wakaf Tunai pada Yayasan Wakaf UMI*” maka penulis akan memberikan pengertian terhadap beberapa kata yang dianggap perlu untuk dipahami

#### **Wakaf Tunai**

Wakaf secara etimologis mempunyai satu makna, yaitu keadaan berdiam dalam suatu kurun waktu. Namun, dari makna ini, ditarik lagi beberapa makna lainnya.<sup>9</sup> Uang adalah alat pembayaran yang sah dibuat dari emas, perak, dsb yang dipakai sebagai ukuran nilai (harga) sesuatu.

“Wakaf tunai” adalah suatu konsep penggalangan dana masyarakat guna mendanai kegiatan sosial, pendidikan dan keagamaan yang dikelola oleh lembaga keuangan maupun bukan lembaga keuangan.

### **D. Kajian Pustaka**

Tinjauan pustaka yang dimaksud adalah bahwa skripsi atau masalah-masalah yang akan dibahas dalam skripsi ini telah ditunjang oleh beberapa literatur. Diantara beberapa karya ilmiah yang khususnya skripsi yang mengkaji tentang wakaf tunai antara lain antara lain:

1. “*Manajemen Dana Wakaf Tunai untuk Pengembangan Lembaga Pendidikan (Studi pada Baitul Maal Hidayatullah (BMH) Cabang*

---

<sup>9</sup> Abi Husain Ahmad bin Faris bin Zakariya. *Mu'jam Maqayis Lughah*, Juz 6, (Cairo: Darul Fikri) h. 135.

*Malang*<sup>10</sup>, dari Maisyaroh yang berisi tentang manajemen pengelolaan dana wakaf tunai yang khusus dialokasikan untuk pengembangan lembaga pendidikan yaitu untuk pengembangan lembaga pendidikan Islam Ar-Rohman yang terletak di Dau Malang.

2. “*Studi Pendayagunaan Dana Wakaf Tunai pada Badan Badan Wakaf Uang/Tunai MUI Provinsi D.I. Yogyakarta (Tinjauan Aspek Hukum)*”<sup>11</sup>, dari M. Usman Effendi yang berisi tentang kinerja dan mekanisme Nazir (BWU/T DIY dalam aspek pengelolaan dan pendayagunaan dana wakaf tunai dilihat dari hukum positif dan hukum Islam.

Di antara referensi buku yang khusus mengkaji tentang wakaf tunai sudah ada dan bisa didapatkan beberapa buku di perpustakaan, diantaranya:

1. Suhrawardi K. Lubis, dkk., dalam bukunya *Wakaf dan Pemberdayaan Umat*. Buku ini ditulis oleh para pakar yang sudah ahli dalam bidangnya. Menawarkan suatu gagasan, ide, dan pemikiran yang sangat gamblang dan brilian tentang perwakafan di Indonesia dengan berbagai dimensinya dalam pemberdayaan umat agar bisa menyentuh kepentingan sosial ekonominya.
2. Direktorat Pemberdayaan wakaf, dalam bukunya *Pengembangan Pengelolaan Wakaf di Indonesia*. Buku ini membahas hal-hal pokok yang

---

<sup>10</sup>Maisyaroh, “Manajemen Dana Wakaf Tunai untuk Pengembangan Lembaga Pendidikan (Studi pada Baitul Maal Hidayatullah (BMH) Cabang Malang” *Skripsi* (Malang: Fak. Ekonomi Universitas Islam Negeri Maulana Malik Ibrahim, 2010)

<sup>11</sup>M. Usman Effendi, “Studi Pendayagunaan Wakaf Tunai pada Badan Wakaf Uang/Tunai MUI Provinsi D.I. Yogyakarta (Tinjauan Aspek Hukum)” *Skripsi* (Yogyakarta: Fak. Syari’ah dan Hukum Universitas Islam Negeri Sunan Kalijaga Yogyakarta, 2011)

perlu disosialisasikan di lingkungan masyarakat, organisasi-organisasi Islam, dan para nazhir yang mengelola wakaf.

3. Direktorat Pemberdayaan wakaf, dalam bukunya *Pedoman Pengelolaan Wakaf Tunai*. Buku ini memuat substansi yang perlu disosialisasikan kepada masyarakat dan lembaga-lembaga Islam yang mengelola wakaf atau memiliki kepentingan terhadap wakaf khususnya wakaf tunai.
4. M.A. Mannan, dalam bukunya *Sertifikat Wakaf Tunai, Sebuah Inovasi Instrumen Keuangan Islam*. Buku ini memberikan suatu gambaran tentang peran penting wakaf, Sertifikat Wakaf Tunai dalam pengembangan ekonomi. Buku ini sangat aplikatif karena didasarkan pada hasil riset dan kajian yang mendalam oleh sang penulis serta berdasarkan pengalaman langsung dari Social Investment Bank Ltd. (SIBL), Dhaka, Bangladesh, sehingga mudah diterapkan karena muatan contohnya sangat kuat.
5. Azyumardi Azra, dalam bukunya *Benderma untuk semua; Wacana dan Praktik Filantropi Islam*. Buku ini membahas wacana dan praktik filantropi Islam di kalangan umat Islam, khususnya di Indonesia. Inilah buku yang menekankan pembaruan konsep filantropi dalam Islam agar tercapai konsep keadilan. (Filantropi Islam berarti kedermawaan dalam islam, sedangkan berderma artinya beramal shaleh)
6. Direktorat Pemberdayaan Wakaf, dalam bukunya *Paradigma Baru Wakaf di Indonesia*. Dengan adanya buku ini dapat merubah paradigma lama menjadi paradigma baru wakaf untuk meningkatkan peran sosial wakaf di tanah air kita.



7. Direktorat Pemberdayaan Wakaf, dalam bukunya *Strategi Pengembangan Wakaf Tunai di Indonesia*. Dengan adanya buku ini diharapkan dapat mengubah paradigma lama menjadi paradigma baru wakaf, dari konsumtif menjadi produktif untuk meningkatkan peran sosial wakaf di tanah air kita.
8. Program Studi Timur Tengah dan Islam Universitas Indonesia dan bekerjasama dengan Bank Indonesia dan didukung oleh Departemen Agama RI, dalam bukunya *Wakaf Tunai, Inovasi Finansial Islam (Peluang dan Tantangan dalam mewujudkan Kesejahteraan Umat)*. Buku ini merupakan kumpulan makalah dalam seminar “Wakaf Tunai-Inovasi Finansial Islam: Peluang dan Tantangan dalam Mewujudkan Kesejahteraan Rakyat” yang bertujuan untuk merubah pemahaman wakaf dari mewakafkan barang yang tak bergerak menjadi wakaf tunai. Wakaf tunai memiliki manfaat yang sangat besar bagi pengembangan perekonomian umat.
9. Departemen Agama, dalam bukunya *Peraturan Perundangan Perwakafan..* Buku ini membahas konsep pemberdayaan wakaf secara umum antara lain mengurai tentang pemahaman yang komprehensif dan pola manajemen modern pemberdayaan potensi wakaf yang ada.
10. Mukhlisin Muzarie, dalam bukunya *Hukum Perwakafan dan Implikasinya terhadap Kesejahteraan Masyarakat (Implementasi Wakaf di Pondok Modern Gontor)*. Buku ini merupakan sebuah penelitian yang mengungkap aspek masalah dalam hukum perwakafan sesuai dengan

maqasidh al-syari'ah dan implemantasinya di Pondok Modern Darussalam Gontor.

### ***E. Tujuan dan Kegunaan Penelitian***

Adapun tujuan penelitian skripsi ini adalah :

1. Mengetahui strategi pengelolaan dana wakaf tunai yang dilaksanakan di Yayasan Wakaf UMI.
2. Mengetahui kesesuaian pengelolaan wakaf tunai di Yayasan Wakaf UMI dengan Undnag-Undang Nomor 41 Tahun 2004.

Sedangkan kegunaan penelitian ini adalah:

1. Bagi Tempat penelitian.

Penelitian ini sebagai sarana untuk mengetahui tentang pengelolaan dana wakaf tunai, problematika atau permasalahan secara umum yang dihadapi oleh lembaga-lembaga pengelola wakaf dalam pengelolaan wakaf uang/tunai serta langkah-langkah yang ditempuh khususnya yang ada di Yayasan Wakaf UMI.

2. Bagi Mahasiswa

Manajemen harta wakaf secara teoritis maupun praktis, memerlukan pengkajian yang serius dari kalangan akademis untuk memperoleh pijakan teoritis yang kuat dan dapat diterapkan. Hasil penelitian ini diharapkan dapat memberikan gambaran mengenai pengelolaan dana wakaf tunai, problematika yang terjadi di lapangan serta langkah-langkah yang ditempuh untuk mengatasi berbagai problematika dalam manajemen dana

wakaf tunai. Sehingga diharapkan dapat memberikan kontribusi dalam rangka pengembangan ilmu pengetahuan.

### 3. Bagi Lembaga Institusi Pendidikan.

Hasil ini diharapkan dapat berguna sebagai bahan acuan atau pembelajaran dalam pelaksanaan pengelola wakaf tunai yang efektif dan efisien. Sehingga selanjutnya manajemen dana wakaf tunai yang diterapkan oleh lembaga pendidikan.

### ***F. Garis-Garis Besar Isi Skripsi***

Secara sistematis, skripsi ini terdiri dari lima bab, masing-masing bab terkait antara satu dengan yang lainnya, dan merupakan suatu kesatuan utuh. Kelima bab tersebut akan menguraikan hal-ha sebagai berikut, yaitu:

Bab pertama berisi pendahuluan meliputi latar belakang masalah dan pokok masalah dalam penelitian ini, kemudian definisi operasional untuk mengetahui pengertian judul yang secara khusus dimaksud oleh penulis. Dilanjutkan dengan kajian pustaka untuk mengetahui penelitian yang pernah dilakukan terdahulu yang didalamnya terfokus pada pembahasan wakaf tunai dan referensi buku-buku yang mengkaji wakaf tunai dan seberapa jauh penelitian yang telah dilakukan terhadapnya serta tujuan dan kegunaan yang ingin dicapai dengan diadakannya penelitian ini.

Bab kedua menjelaskan tentang tinjauan secara umum mengenai wakaf tunai dan konsep pengelolaannya. Teori mengenai wakaf tunai dan pengelolaannya ini diletakkan dalam bab kedua, sebab sebelum mengetahui pengelolaan wakaf tunai di lapangan, sebaiknya memahami terlebih dahulu tentang pengertian dasar

wakaf tunai dan pengelolaannya. Bab ini memaparkan tentang pengertian wakaf tunai, sejarah lahirnya wakaf tunai, dasar hukum yang melandasi wakaf tunai, rukun dan syarat wakaf tunai, serta strategi pengelolaan wakaf tunai di Indonesia.

Bab ketiga menguraikan tentang metode penelitian yang akan digunakan, meliputi lokasi penelitian, waktu, jenis dan pendekatan penelitian, serta metode pengumpulan dan analisis data.

Bab keempat mengemukakan tentang hasil penelitian yang membahas tentang gambaran umum tempat penelitian yang menghimpun, mengelola, dan mendistribusikan wakaf tunai. Data yang diambil sebagai sample penelitian, yaitu Yayasan Wakaf UMI. Di dalamnya diulas mengenai pengelolaan dana wakaf tunai dan pemanfaatan dananya. Serta interpretasi kesesuaian pengelolaan wakaf tunai di Yayasan Wakaf UMI dengan Undang-Undang Nomor 41 Tahun 2004.

Bab kelima merupakan bagian penutup, yaitu bab ini menjelaskan mengenai kesimpulan dari keseluruhan hasil yang telah diperoleh dalam penelitian ini. Selain itu juga menjelaskan apa saja keterbatasan dan saran untuk penelitian-penelitian selanjutnya agar dapat lebih mengembangkan penelitiannya.

## BAB II

### TINJAUAN TEORITIS

#### A. Pengertian Wakaf Tunai

Harta benda wakaf terdiri dari benda tidak bergerak dan benda bergerak. Wakaf benda tidak bergerak seperti tanah, dan bangunan, sedangkan wakaf benda bergerak adalah harta benda yang tidak bisa habis dikonsumsi, meliputi uang, logam mulia, surat berharga, kendaraan, hak atas kekayaan intelektual, dan hak sewa.

Menurut Fatwa Majelis Ulama Indonesia Tahun 2002 tentang Wakaf Tunai, bahwa wakaf tunai (cash waqf) adalah wakaf yang dilakukan seseorang, kelompok orang, dan lembaga atau badan hukum dalam bentuk uang tunai.<sup>1</sup>

Bank Indonesia memberikan definisi bahwa wakaf tunai adalah penyerahan asset wakaf berupa uang tunai yang tidak dapat dipindahtangankan dan dibekukan selain untuk kepentingan yang tidak mengurangi ataupun menghilangkan jumlah pokoknya.<sup>2</sup>

Menurut Undang-undang Nomor 41 Tahun 2004 tentang wakaf, bahwa wakaf tunai tidak disebutkan secara langsung tentang pengertiannya, hanya pengertian wakaf secara umum. Yaitu perbuatan hukum wakif untuk memisahkan dan menyerahkan sebagian miliknya untuk dimanfaatkan selamanya atau jangka waktu tertentu sesuai dengan kepentingannya guna keperluan ibadah dan kesejahteraan umum menurut syariah. Namun, merujuk pada pasal 28

---

<sup>1</sup> Lihat Kementerian Agama Republik Indonesia. *Tanya Jawab Wakaf Uang* (Jakarta: Direktorat Jenderal Bimbingan Masyarakat Islam Direktorat Pemberdayaan Wakaf, 2011), h.11.

<sup>2</sup> Lihat Direktorat Pemberdayaan Wakaf, *Pedoman Pengelolaan Wakaf Tunai* (Jakarta: Direktorat Pemberdayaan Wakaf Direktorat Jenderal Bimbingan Masyarakat Islam. 2006), h. 23.

Undang-Undang Nomor 41 Tahun 2004 tentang wakaf disebutkan bahwa seorang wakif dapat mewakafkan benda bergerak berupa uang melalui lembaga keuangan syariah yang ditunjuk oleh Menteri.<sup>3</sup>

Berdasarkan pengertian di atas dapat disimpulkan bahwa wakaf tunai adalah wakaf yang sifatnya produktif karena substansi atau wujudnya dipertahankan dan dikelola, sementara hasil atau manfaatnya digunakan sesuai dengan keinginan dari orang yang menyerahkan atau waqif.

## **B. Sejarah Wakaf Tunai**

Pada masa dinasti Ayyubiyah di Mesir perkembangan wakaf sangat mengembirakan. Pada masa ini, wakaf tidak hanya sebatas pada benda tidak bergerak, tapi juga benda bergerak misalnya wakaf tunai. Tahun 1187 M/572 H, dalam rangka mensejahterakan ulama dan kepentingan misi Mazhab Sunni, Salahuddin Al-Ayyuby menetapkan kebijakan bahwa orang Kristen yang datang dari Iskandar itu membayar bea cukai dalam bentuk barang atau uang? Namun lazimnya bea cukai dibayar dengan menggunakan uang. Uang hasil pembayaran bea cukai itu dikumpulkan dan diwakafkan kepada para fuqaha dan para keturunannya.<sup>4</sup>

Memanfaatkan wakaf untuk kesejahteraan masyarakat seperti para ulama, dinasti Ayyubiyah juga memanfaatkan wakaf untuk kepentingan politiknya dan misi alirannya, yaitu mazhab Sunni dan mempertahankan kekuasaannya. Dinasti Ayyubiyah juga menjadikan harta milik negara yang berada di baitul maal sebagai

---

<sup>3</sup>Lihat Direktorat Pemberdayaan Wakaf. *Pedoman Pengelolaan Wakaf Tunai*, h. 23-24

<sup>4</sup>Lihat Direktorat Pemberdayaan Wakaf. *Pedoman Pengelolaan Wakaf Tunai*, h. 10.

modal untuk diwakafkan demi pengembangan mazhab Syi'ah yang dibawa dinasti sebelumnya, dinasti Fathimiyah.

Salahuddin Al-ayyby juga banyak mewakafkan lahan milik negara untuk kegiatan pendidikan, seperti mewakafkan beberapa desa untuk pengembangan madrasah mazhab Asy-Syafi'i, madrasah mazhab Maliki, dan mazhab hanfi dengan dana melalui model mewakafkan kebun dan lahan pertanian, seperti pembangunan madrasah mazhab Syafi'i dan kuburan Imam Syafi'i dengan cara mewakafkan kebun pertanian dan pulau al-Fil.

Mewakafkan harta milik negara seperti yang dilakukan Salahuddin Al-ayyubi boleh. Penguasa sebelum Salahuddin, Nuruddin Asy-Syhaid mewakafkan harta milik negara, karena ada fatwa yang dikeluarkan oleh ulama pada masa itu. Ibnu 'Ishrun dan didukung oleh ulama lainnya, bahwa mewakafkan harta negara hukum boleh. Argumentasi kebolehan ini ialah untuk memelihara dan menjaga kekayaan negara.<sup>5</sup>

Sejarah wakaf tunai telah dijalankan sejak awal abad kedua hijriyah. Bukhari meriwayatkan bahwa Imam Al-Zuhri (wafat 124 H) salah seorang ulama terkemuka dan peletakkan dasar *fadwin al-hadist* telah menetapkan fatwa itu. Sekarang uang menempati posisi penting dalam kegiatan transaksi ekonomi di berbagai negara di dunia, karena uang sekarang tidak hanya berfungsi sebagai benda yang meskipun terjadi silang pendapat diantara pakar fiqih dapat diperdagangkan. Oleh karena itu, ulama di Pakistan, Abdul Manan, sudah membolehkan adanya wakaf tunai dengan istilah *cash waqf*.

---

<sup>5</sup>Lihat Direktorat Pemberdayaan Wakaf. *Pedoman Pengelolaan wakaf tunai*. h. 10.

Dewasa ini, uang sudah bergeser fungsi, pada awalnya ia hanya berfungsi sebagai alat tukar, sekarang ia sudah menjadi sesuatu yang diperjualbelikan di berbagai bank dan *money changer*. Oleh karena itu, uang sudah sama kedudukannya dengan benda lain yang dapat diperjualbelikan.

### C. Landasan Hukum Wakaf Tunai

Para ulama pada umumnya menggunakan dalil al-Quran dan hadis yang selama ini dipandang masyhur untuk dijadikan dasar hukum wakaf, meskipun dalil-dalil yang dimaksud tidak secara tekstual menyebut kata wakaf, namun secara kontekstual menggunakan pemaknaan wakaf. Di dalam al-Quran banyak ayat yang menganjurkan agar seseorang muslim membelanjakan sebagian harta dengan menggunakan kata "*infaq*", sedangkan dalam hadis sering ditemui kata "*habs*", dan kedua istilah tersebut para ulama menyamakan dengan kata "wakaf".

Disebutkan dalam Ensiklopedia Islam bahwa secara khusus tidak ditemukan nash al-Qur'an maupun hadis yang secara tegas menyebutkan dasar hukum yang melegitimasi dianjurkannya wakaf. Tetapi secara umum banyak ditemukan ayat-ayat al-Qur'an dan hadis yang menganjurkan orang yang beriman mau menyisihkan sebagian dari kelebihan hartanya digunakan untuk kegiatan yang produktif bagi masyarakat. Di antara nash al-Quran dan hadis yang dapat dijadikan sumber hukum wakaf ialah:<sup>6</sup>

---

<sup>6</sup>Abdul Azis Dahlan, *Ensiklopedia Islam* (Jil. VI; Jakarta: Ichtiar Baru Van Hoeve, 2003), h. 1906.



a. Dasar Hukum dari al-Quran

Al-Baqarah: 2/261

مَثَلُ الَّذِي يَنْفِقُونَ أَمْوَالَهُمْ فِي سَبِيلِ اللَّهِ كَمَثَلِ حَبَّةٍ أَنْبَتَتْ سَبْعَ سَنَابِلٍ فِي كُلِّ سَنَابِلٍ مِائَةٌ حَبَّةٌ وَاللَّهُ يُضَاعِفُ لِمَنْ يَشَاءُ وَاللَّهُ وَاسِعٌ عَلِيمٌ

Terjemahnya:

Perumpamaan (nafkah yang dikeluarkan oleh) orang-orang yang menafkahkan hartanya di jalan Allah adalah serupa dengan sebutir benih yang menumbuhkan tujuh bulir, pada tiap-tiap bulir seratus biji. Allah melipat gandakan (ganjaran) bagi siapa yang dia kehendaki. Dan Allah Maha luas (karunia-Nya) lagi Maha Mengetahui.<sup>7</sup>

Berkaitan dengan ayat di atas, dalam memahami maksud menafkahkan harta di Jalan Allah (*fii sabilillah*), dapat diartikan dengan nafkah wakaf yang meliputi belanja untuk kepentingan jihad, pembangunan perguruan, rumah sakit, usaha penyelidikan ilmiah, beasiswa dan kesehatan, bantuan untuk fakir miskin, anak terlantar dan yatim piatu, peningkatan ekonomi umat dan kemajuan kesejahteraan umum.

Ganjaran bagi orang yang berwakaf (*waqif*) di jalan Allah serupa dengan sebutir benih yang menumbuhkan tujuh butir, pada tiap-tiap butir seratus biji. Ini merupakan perumpamaan yang diberikan Allah swt mengenai perlipatgandaan pahala bagi orang yang menafkahkan harta kekayaannya di jalan-Nya dengan tujuan untuk mencapai keridhoaan-Nya dan bahwasanya kebaikan itu dilipatgandakan mulai dari sepuluh sampai tujuh ratus kali lipat. Perumpamaan ini mengandung isyarat bahwa pahala amal shaleh itu dikembangkan oleh Allah bagi para pelakunya, sebagaimana tumbuh-tumbuhan, tumbuh subur bagi orang yang menanamnya di tanah yang subur. Ini merupakan sebuah motivasi besar dari Allah bagi hambaNya untuk menginfakkan hartanya di jalan Allah.

<sup>7</sup>Departemen Agama RI, *Al-Qur'an dan Terjemahnya* (Bandung: Diponegoro, 2013), h. 44.

Ali Imran 3/92.

لَنْ تَنَالُ الْبِرَّ حَتَّى تُنْفِقُوا مِمَّا تُحِبُّونَ وَمَا تُنْفِقُوا مِنْ شَيْءٍ فَإِنَّ اللَّهَ بِهِ عَلِيمٌ

Terjemahnya:

Kamu sekali-kali tidak sampai kepada kebajikan (yang sempurna), sebelum kamu menafkahkan sebahagian harta yang kamu cintai dan apa saja yang kamu nafkahkan, maka Sesungguhnya Allah mengetahuinya.<sup>8</sup>

Ayat ini menunjukkan bahwa untuk sampai kepada kebajikan yang sempurna adalah dengan menafkahkan sebagian harta yang dicintai. Menafkahkan atau mewakafkan harta yang dimiliki maksudnya bukan keseluruhannya melainkan sebagian saja dan dinafkahkan dari harta yang dicintai bukan dari harta yang tidak dicintai. Dengan mewakafkan harta yang dicintai akan tampak keseriusan orang yang berwafaf (*waqif*), tetapi karena ingin menggapai ridha Allah, *waqif* tidak akan merasa rugi melainkan merasa untung dapat memberikan yang terbaik untuk kepentingan umat.

#### b. Dasar Hukum dari Hadis

حَدَّثَنَا يَحْيَى بْنُ أَيُّوبَ وَقُتَيْبَةَ يَعْنِي ابْنَ سَعِيدٍ وَبْنُ حُجْرٍ قَالُوا حَدَّثَنَا إِسْمَاعِيلُ - هُوَ ابْنُ جَعْفَرٍ عَنْ أَبِيهِ عَنْ أَبِي هُرَيْرَةَ أَنَّ رَسُولَ اللَّهِ صَلَّى اللَّهُ عَلَيْهِ وَسَلَّمَ قَالَ إِذَا مَاتَ الْإِنْسَانُ انْقَطَعَ عَنْهُ عَمَلُهُ إِلَّا مِنْ ثَلَاثَةٍ: صَدَقَةٌ جَارِيَةٌ أَوْ عِلْمٌ يَنْتَفَعُ بِهِ أَوْ وَلَدٌ صَالِحٌ يَدْعُوهُ<sup>9</sup>

Artinya:

Dari Abu Hurairah ra., sesungguhnya Rasulullah bersabda: “Apabila anak Adam (manusia) meninggal dunia, maka putuslah segala amal, kecuali tiga perkara: sadaqah jariyah, ilmu yang bermanfaat dan anak shaleh yang mendoakan orang tuanya (HR. Muslim).

عَنْ ابْنِ عُمَرَ قَالَ أَصَابَ عُمَرَ أَرْضًا بِخَيْبَرَ فَاتَى صَلَّى اللَّهُ عَلَيْهِ وَسَلَّمَ يَسْتَأْمُرُهُ فِيهَا فَقَالَ يَا رَسُولَ اللَّهِ إِنِّي أَصَبْتُ أَرْضًا بِخَيْبَرَ لَمْ أَصِبْ مَالًا قَطُّ هُوَ أَنْفَسُ عِنْدِي مِنْهُ فَمَا تَأْمُرُنِي بِهِ قَالَ: إِنْ شِئْتَ حَبَسْتَ أَصْلَهَا وَتَصَدَّقَ بِهَا قَالَ فَتَصَدَّقَ بِهَا عُمَرُ أَنَّهُ لَا يَبَاعُ أَصْلُهَا وَلَا يَبْتَاعُ وَلَا

<sup>8</sup>Departemen Agama RI, *Al-Qur'an dan Terjemahnya*. h. 62.

<sup>9</sup>Imam Abu Husein Muslim bin Hajaj, *Sahih Muslim Juz 3* (Beirut: Daar al-Fikr, 1992), h.

يُورَثُ وَلَا يُوهَبُ. قَالَ فَتَصَدَّقْ عُمَرُ فِي الْفُقَرَاءِ وَفِي الْقُرْبَى وَفِي الرِّقَابِ وَفِي سَبِيلِ اللَّهِ وَابْنِ السَّبِيلِ وَ الضَّعِيفِ لَا جُنَاحَ عَلَيَّ مَنْ وَلِيَهَا أَنْ يُؤْكَلَ مِنْهَا بِالْمَعْرُوفِ أَوْ يُطْعَمَ صَدِيقًا غَيْرَ مُتَمَوِّلٍ فِيهِ.<sup>10</sup>

Artinya:

Dari Ibnu ‘Umar ra., berkata: bahwa sahabat Umar ra. Memperoleh sebidang tanah dari Khaibar, kemudian Umar ra. Menghadap Rasulullah saw. untuk meminta petunjuk. ‘Umar berkata: “Hai Rasulullah saw, saya mendapat sebidang tanah di Khaibar, saya belum pernah memperoleh harta yang lebih bagus dari pada ini, maka apakah yang Engkau perintahkan kepadaku?” Rasulullah saw. bersabda: “bila engkau suka, engkau tahan (pokoknya) tanah itu, dan engkau sedekahkan (hasilnya).” Kemudian ‘Umar menyedekahkan (tanahnya untuk dikelola), tidak dijual, tidak dihibahkan, dan tidak diwariskan. Ibnu Umar berkata: ‘Umar menyedekahkannya (hasil pengelolaan tanah) kepada orang-orang fakir, kaum kerabat, hamba *sahaya*, sabilillah, ibnu sabil dan tamu. Dan tidak dilarang bagi yang mengelola wakaf dari hasilnya dengan cara yang baik (sepantasnya) atau memberi makan orang lain dengan tidak bermaksud menumpuk harta”.

Wakaf dikategorikan sebagai sedekah jariyah. Karena wakaf memiliki sifat yang produktif yang substansi atau wujudnya dipertahankan dan dikelola, sementara hasil atau manfaatnya dapat digunakan sepanjang zaman. Sehingga tidaklah habis harta wakaf tersebut. Begitupula dengan wakaf tunai. Wakaf tunai merupakan wakaf benda bergerak yang tidak habis dikonsumsi.

### c. Ahli Fiqih<sup>11</sup>

Imam Al-Bukhari (wafat tahun 2526 H) mengungkapkan bahwa Imam Al-Zuhri (wafat tahun 124 H) berpendapat dinar dan dirham (keduanya mata uang yang berlaku di Timur Tengah boleh diwakafkan). Caranya ialah dengan

<sup>10</sup>Imam Abu Husein Muslim bin Hajaj, *Sahih Muslim*. h. 1255.

<sup>11</sup>Eko Nur cahyo, “Wakaf uang Dalam perspektif Fiqih dan Pengembangan Perekonomian Umat,” *Ijtihad* 7, no. 2 (2012), h. 58.

menjadikan dinar dan dirham itu sebagai modal usaha (dagang), kemudian menyalurkan keuntungannya sebagai wakaf.<sup>12</sup>

Mazhab Hanafi membolehkan wakaf uang dinar dan dirham dengan alasan sebagai pengecualian atas dasar Istihsan bil al-u'rfi, karena sudah banyak dilakukan oleh masyarakat. Mazhab Hanafi berpendapat bahwa hukum yang ditetapkan berdasarkan 'urf (adat kebiasaan) mempunyai kekuatan yang sama dengan hukum yang ditetapkan berdasarkan nash (teks). berdasarkan atas dasar Argument mazhab Hanafi adalah hadist yang diriwayatkan oleh Abdullah ibn Mas'ud ra:

مَا رَأَى الْمُسْلِمُونَ حَسَنًا فَهُوَ عِنْدَ اللَّهِ حَسَنٌ وَمَا رَأَوْا سَيِّئًا فَهُوَ عِنْدَ اللَّهِ سَيِّئٌ (مسند أحمد ابن حنبل, كتاب مسند المكثرين من الصحابة, باب المسند عبد الله ابن مسعود,<sup>13</sup>

Artinya:

“Apa yang dipandang baik oleh kaum muslimin, maka dalam pandangan Allah adalah baik. Dan apa yang dipandang buruk oleh kaum muslimin maka dalam pandangan Allah adalah buruk” (Disandarkan oleh Ibnu Hanbal, buku yang banyak disandarkan oleh para sahabat, bab yang disandarkan kepada ‘Abdullah bin Mas’ud)

Cara melakukan wakaf tunai (mewakafkan uang), menurut mazhab Hanafi, ialah dengan menjadikannya modal usaha dengan cara *mudharabah* atau *mubada'ah*. Sedang keuntungannya disedekahkan kepada pihak wakaf. Imam Hanafi juga mengatakan untuk diinvestasikan dalam wujud saham di perusahaan yang benefit atau didepositokan di perbankan syari'ah, dan keuntungannya dapat disalurkan sebagai hasil wakaf. Wakaf tunai yang diinvestasikan dalam wujud

<sup>12</sup>Abu As-Su'ud Muhammad, *Risalatun fi Jawazi Waqfi An-Nuqud* (Beirut; Dar Ibn-Hazm, 1997), h. 20-21.

<sup>13</sup>Ahmad Bin Hanbal, *Al-musnad Juz 1*, (Kairo: Dar el Hadis, 2005), 505.

saham atau deposito, wujud atau lebih tepatnya nilai uang tetap terpelihara dan menghasilkan keuntungan dalam jangka waktu yang lama.

Imam Syafi'i, sebagaimana dijelaskan di dalam kitab-kitab fiqih ternyata tidak membolehkan wakaf tunai. Alasannya adalah, dinar dan dirham itu wujudnya akan lenyap ketika dibayarkan. Padahal yang dimaksud wakaf dalam mazhab Syafi'i adalah bendanya harus tetap dan tidak boleh lenyap. Jadi kata kunci wakaf terletak pada pemanfaatan benda wakaf secara terus menerus tanpa harus kehilangan (habis) bendanya. Dalam fiqih terdapat gagasan mengenai wakaf mu'qqat (wakaf hanya dalam durasi tertentu). Akan tetapi, sebagian ulama mazhab Syafi'i ada yang membolehkan wakaf tunai.

Imam Malik berpendapat bahwa akad wakaf bersifat Mulazamat (kepemilikan benda wakaf berpindah dari milik wakif menjadi milik Allah/umum). Akan tetapi, beliau berpendapat bahwa wakaf tidak mesti dilakukan secara mu'abbad (untuk selamanya); ia boleh dilakukan dengan tenggang waktu tertentu, dengan syarat, wakaf tersebut tidak boleh ditarik sebelum durasi yang disepakati selesai. Oleh karena itu, sebagai lanjutan dari gagasan mengenai wakaf uang, maka diperbolehkan seorang muslim mewakafkan sejumlah uang (misalnya 1 triliun) selama lima tahun kepada pendidikan pesantren. Uang satu triliun tersebut kemudian disimpan di Bank yang kemudian menggunakan sistem syaria'ah dalam bentuk deposito; sehingga lembaga pendidikan yang berperan sebagai nadzir dapat menggunakan uang hasil simpanan dalam bentuk deposito-mudharabah di bank-bank yang menggunakan sistem syari'ah. Suatu gagasan cerdas dari Imam Malik adalah bahwa tidak boleh ditarik sebelum tenggang

waktu yang disepakatai selesai. Pendapat ini dapat memberikan kepastian kepada nadzir mengenai tenggang waktu deposito uang di bank sistem syari'ah. Gagasan ini pada dasarnya sama dengan gagasan wakaf tunai.

Imam Malik dan Syi'ah Imamiyah, seperti dikemukakan Abu Zahrah, membolehkan wakaf dengan benda-benda bergerak sejalan dengan pemikiran mereka yang membolehkan wakaf untuk jangka waktu yang terbatas (*mu'aqqat*) seperti satu tahun, dua tahun atau lima tahun. Dengan membolehkan wakaf untuk jangka waktu yang terbatas ini, maka persyaratan wakaf tidak mesti berupa benda-benda yang tahan lama atau yang tidak berubah, tetapi semua benda termasuk uang dan makanan boleh diwakafkan.

Wahbah menjelaskan bahwa ulama Malikiyah tidak membolehkan wakaf makanan dan uang. Pernyataan ini bertentangan dengan prinsip madzhab malik yang memberikan kesempatan seluas-luasnya kepada masyarakat untuk beramal wakaf. Menurut mereka amal wakaf boleh untuk jangka waktu terbatas. Ulama Malikiyah juga memandang bahwa wakaf sama dengan sedekah, persyaratan pokoknya bahwa benda atau manfaat yang diwakafkan merupakan milik penuh pewakaf.<sup>14</sup>

Ulama Hanabilah memberi batasan benda-benda yang boleh diwakafkan adalah benda-benda yang mempunyai nilai ekonomi (dapat dijual belikan) dan yang dapat digunakan dalam jangka waktu yang lama (*da'im al manfaat*) serta tidak punah wujudnya ketika digunakan. (*baqa al-'ain*). Dengan batasan ini, benda-benda yang dapat diwakafkan meliputi benda-benda yang tidak dapat

<sup>14</sup> Wahbah al-Zuhaili, *al-Fiqh al-Islami waadillatuhu*. (Damsyik: Dar al-Fikr, 1985), h. 187.

bergerak seperti tanah dan bangunan, serta benda bergerak seperti hewan, senjata dan perlengkapan perang. Selanjutnya, mereka menegaskan bahwa benda-benda yang tidak dapat digunakan dalam jangka waktu yang lama seperti uang dirham, uang dinar, makanan, minuman, lilin, parfum dan lain-lainnya tidak boleh diwakafkan.

Perbedaan pendapat di atas, bahwa alasan boleh dan tidak bolehnya wakaf tunai berkisar pada wujud uang, Persolan ini timbul karena uang banyak beredar di masyarakat dan fungsinya dilihat dari satu sisi hanya sebagai alat tukar menukar yang musnah ketika digunakan, tidak memenuhi persyaratan wakaf, tetapi apabila difungsikan sebagai standart nilai yang relatif dapat dipertahankan, tentu memenuhi persyaratan wakaf. Karena uang dalam fungsinya yang terakhir ini terbukti dapat disimpan, dipinjam dan dijual belikan.<sup>15</sup>

Selain itu apabila dianalisa maksud dari tujuan wakaf, salah satunya adalah agar harta yang diwakafkan bermanfaat bagi kepentingan orang banyak. Berdasarkan hal tersebut maka wakaf tunai memiliki unsur manfaat, hanya saja manfaat uang baru akan terwujud bersamaan dengan lenyapnya zat uang secara fisik, tetapi nilai uang yang diwakafkan terpelihara kekekalannya, karena terus dikelola dan mendatangkan hasil. Yang paling prinsipil adalah keabadian manfaat dan nilai dari benda yang diwakafkan.

Disamping itu tidak ada nash Al-Quran dan Sunnah Rasulullah yang secara tegas melarang wakaf tunai, maka atas dasar masalah mursalah wakaf tunai dibolehkan, karena mendatangkan manfaat yang sangat besar bagi

---

<sup>15</sup> Lihat Mukhlisin Muzrie. *Hukum Perwakafan dan Implikasinya terhadap kesejahteraan masyarakat (Implementasi Wakaf di Pondok Modern Darussalam Gontor)* (Jakarta:2010) h. 202.

kemaslahatan ummat. Selain masalah mursalah wakaf uang juga disandarkan pada hadis yang telah diriwayatkan oleh Ibnu Mas'ud bahwa rasulullah bersabda : “Apa yang dipandang kaum muslimin baik, dalam pandangan Allah juga baik.”

#### **D. Rukun dan Syarat Wakaf Tunai**

Pada dasarnya rukun dan syarat wakaf tunai adalah sama rukun dan syarat dengan wakaf pada umumnya. Adapun rukun wakaf tunai yaitu:

1. *Al-waqif* (orang yang melakukan perbuatan wakaf), hendaklah dalam keadaan sehat rohaninya dan tidak dalam keadaan terpaksa atau dalam keadaan jiwanya tertekan.
2. *Al-mauquf* (harta benda yang diwakafkan) harus jelas wujud atau dzatnya yang bersifat abadi. Artinya, bahwa harta itu tidak habis sekali pakai dan dapat diambil manfaatnya untuk jangka waktu yang lama.
3. *Al-mauquf 'alaih* (sasaran yang berhak menerima hasil atau manfaat wakaf) dapat dibagi menjadi dua macam: wakaf khairiyah dan wakaf dzurriyah. Wakaf khairiyah adalah wakaf, yang wakifnya tidak membatasi sasaran wakafnya pada pihak tertentu tetapi untuk kepentingan umum. Sedangkan wakaf dzurriyah adalah wakaf dimana wakifnya membatasi sasaran wakafnya untuk pihak tertentu, yaitu keluarga keturunannya.
4. *Sighah* (akad/pernyataan wakaf) baik dengan lafadz, tulisan maupun isyarat.<sup>16</sup>

Rukun wakaf tersebut harus memenuhi syaratnya masing-masing yaitu:

- 1) Wakaf harus kekal (abadi) dan terus menerus
- 2) Wakaf harus dilakukan secara tunai, tanpa digantungkan kepada akan terjadinya sesuatu peristiwa dimasa yang akan datang. Sebab pernyataan wakaf berakibat lepasnya hak milik seketika setelah wakif menyatakan berwakaf.
- 3) Tujuan wakaf harus jelas. Maksudnya hendaklah wakaf itu disebutkan dengan terang kepada siapa diwakafkan
- 4) Wakaf merupakan hal yang harus dilaksanakan tanpa syarat boleh *khiyar*. Artinya tidak boleh membatalkan atau melangsungkan wakaf yang telah dinyatakan sebab pernyataan wakaf berlaku tunai dan untuk selamanya.

---

<sup>16</sup> Lihat Program Studi Timur Tengah dan Islam Universitas Indonesia, *Wakaf Tunai Inovasi Finansial Islam: Peluang dan Tantangan dalam mewujudkan Kesejahteraan Umat* (Jakarta: 2006), h. 93.



### **E. Peraturan Perundang-Undangan Wakaf Tunai di Indonesia**

Keberadaan wakaf tunai dalam peraturan perundang-undangan Indonesia telah menunjukkan kemajuan yang berarti dalam bidang peraturan perundang-undangan. Hal ini terbukti dengan telah diaturnya masalah wakaf tunai dalam bentuk undang-undang, yaitu dengan dilahirkannya Undang-Undang Nomor 41 Tahun 2004, yang ditindak lanjuti dengan Peraturan Pemerintah Nomor 42 Tahun 2006.<sup>17</sup>

Berdasarkan Undang-Undang Nomor. 41 Tahun 2004 tentang Wakaf pasal 28, bahwa untuk kasus wakaf tunai nadzir yang diberi wewenang untuk mengelola adalah lembaga keuangan syariah yang ditunjuk oleh menteri. Pemerintah menyatakan bahwa pengelolaan wakaf tunai melalui lembaga keuangan syariah ini atas dasar pertimbangan keuangan.<sup>18</sup>

Kedudukan wakaf tunai semakin jelas, dengan diundangkannya Undang-Undang Nomor 41 Tahun 2004, tidak hanya dari segi fiqh (hukum islam), tetapi juga dari segi tata hukum nasional. Artinya, dengan diundangkannya Undang-Undang tersebut maka wakaf tunai telah menjadi hukum positif, sehingga persoalan khilafiyah tentang wakaf tersebut telah selesai.

Pasal Undang-Undang Nomor 41 Tahun 2004 tentang wakaf, masalah wakaf tunai disebutkan dalam empat pasal, (pasal 28, 29, 30, 31), bahkan wakaf tunai secara khusus dibahas pada bagian kesepuluh Undang-Undang tersebut dengan judul “Wakaf Benda Bergerak Berupa Uang”.

---

<sup>17</sup>Suhrawardi K. Lubis, dkk. *Wakaf dan Pemberdayaan Umat* (Jakarta: Sinar Grafika, 2010), h. 119.

<sup>18</sup>Departemen Agama. *Peraturan Perundangan Perwakafan* (Jakarta: 2006). h. 14.

## F. Strategi Pengelolaan Wakaf Tunai di Indonesia

Pengelolaan dana wakaf tunai, harus ada sistem yang diterapkan. Adanya pola (standar pelaksanaan) yang dibakukan agar dana yang akan dan sudah dikumpulkan dapat diberdayakan secara maksimal. Standar atau pola tersebut terkait dengan hal-hal sebagai berikut:

### 1. Memberi Peran Perbankan Syari'ah

Ada beberapa alternatif peran dan posisi perbankan Syariah dalam pengelolaan wakaf tunai. Menurut Tim Penyusun Makalah dari Biro Perbankan Syariah Bank Indonesia (BI) yang berjudul: "Peranan Perbankan Syariah dalam Wakaf Tunai", yaitu:

#### a. Bank Syariah sebagai Nazhir Penerima, Penyalur dan Pengelola Dana Wakaf

Bank Syariah dalam alternatif ini mendapat kewenangan penuh untuk menjadi Nazhir, mulai dari penerima, pengelola, dan penyalur dana wakaf. Fungsi bank Syariah dalam alternatif I ini dapat dikatakan sama dengan yang dilakukan SIBL di Bangladesh. Wakif yang menyetor dana wakaf ke bank Syariah akan mendapat Sertifikat Wakaf Tunai yang diterbitkan oleh bank Syariah, sehingga tanggung jawab penggalangan dan pengelolaan dana wakaf serta penyaluran hasil pengelolaan tersebut, sepenuhnya ada pada bank Syariah.<sup>19</sup>

Keberadaan bank sebagai pengelola dana wakaf (Nazhir) merupakan manifestasi dari fungsi keharusan bank Syari'ah yang mengelola 3 sektor pelanggan/ekonomi, yaitu *corporate*, *non-formal* dan *voluntary sector*.

<sup>19</sup>Lihat Direktorat Pemberdayaan Wakaf. *Strategi Pengembangan Wakaf Tunai di Indonesia* (Jakarta: 2006), h. 36.

b. Bank syariah sebagai Nazhir Penerima dan Penyalur Dana Wakaf

Bank Syariah dalam alternatif ini hanya sebagai Nazhir penerima dan penyalur. Sedangkan fungsi pengelola dana akan dilakukan oleh lembaga lain. Misalnya Badan Wakaf Indonesia (BWI), yang dengan sendirinya tanggung jawab pengelolaan dana, termasuk hubungan kerjasama dengan lembaga pinjaman berada pada BWI ini.<sup>20</sup>

Pada alternatif ini, keunggulan yang dimiliki perbankan Syariah berupa adanya jaringan kantor serta jaringan informasi dan peta distribusi digunakan untuk menggalang dana wakaf maupun untuk menyalurkan hasil pengelolaan dana wakaf kepada yang berhak menerima. Sedangkan kemampuan profesional perbankan Syariah dalam mengelola dana, tidak digunakan.

c. Bank Syariah sebagai Pengelola (Fund Manager) Dana Wakaf Tunai

Alternatif ini keunggulan perbankan Syariah berupa kemampuan profesional dalam pengelolaan dana digunakan secara efektif. Tanggung jawab pengelolaan dana serta hubungan kerjasama dengan lembaga penjamin berada pada lembaga perbankan Syariah. Sedangkan keunggulan lembaga perbankan Syariah berupa jaringan kantor, jaringan informasi serta peta distribusi, tidak dimanfaatkan untuk mengoptimalkan penggalangan dana wakaf dan hasil pengelolaan dana wakaf.<sup>21</sup>

---

<sup>20</sup>Lihat Direktorat Pemberdayaan Wakaf. *Strategi Pengembangan Wakaf Tunai di Indonesia*. h. 40.

<sup>21</sup>Lihat Direktorat Pemberdayaan Wakaf. *Strategi Pengembangan Wakaf Tunai di Indonesia*. h. 41.

d. Bank Syariah sebagai Kustodi

Alternatif ini dilakukan jika bank Syariah tidak diberikan kesempatan untuk berperan secara optimal dalam pengelolaan wakaf tunai. Hal ini disebabkan karena pemerintah mendirikan BWI yang bertugas membina dan mengawasi Nazhir. Dimana Nazhir memiliki wewenang penuh sebagai penerima, pengelola dana sekaligus penyalur dana wakaf tunai, maka bank syariah masih berperan dalam hal menjadi kustodi (penitipan) Sertifikat Wakaf Tunai yang diterbitkan oleh Badan Wakaf Indonesia (BWI).<sup>22</sup>

Alternatif ini menunjukkan bahwa wakif selaku orang yang berwakaf dapat menyetorkan dananya ke bank syariah atas nama rekening BWI yang ada di bank Syariah tersebut dan akan mendapatkan sertifikat wakaf tunai yang diterbitkan oleh BWI dan dititipkan di bank Syariah.

e. Bank Syariah sebagai Kasir Badan Wakaf Indonesia

Peran perbankan Syariah dalam alternatif ini sangat terbatas. Bank Syariah tidak mengadministrasikan Sertifikat Wakaf Tunai yang diterbitkan oleh Badan Wakaf Indonesia. Rekening Badan Wakaf Indonesia (BWI) akan dipelihara oleh bank Syariah sebagaimana layaknya rekening-rekening lainnya yang akan mendapatkan bonus atau bagi hasil sesuai dengan jenis dan prinsip

---

<sup>22</sup> Lihat Direktorat Pemberdayaan Wakaf. *Strategi Pengembangan Wakaf Tunai di Indonesia*. h. 42.

Syariah yang digunakan (Giro, Wadi'ah, Tabungan Wadi'ah atau Tabungan Mudharabah).<sup>23</sup>

Tanggung jawab terhadap wakif, pengelola dana dan penyaluran dana akan menjadi tanggung jawab Badan Wakaf Indonesia. Oleh karena itu Badan Wakaf yang akan berhubung dengan Lembaga Penjamin untuk menjamin dana wakaf agar tidak berkurang pokoknya.

## 2. Posisi LKS dalam Peraturan Perundang-Undangan

Lembaga Keuangan Syariah Penerima Wakaf Uang (LKS-PWU) bisa menerima wakaf uang apabila sudah ditunjuk oleh Menteri berdasarkan saran dan pertimbangan dari BWI. Saran dan pertimbangan dapat diberikan kepada LKS penerima wakaf uang dengan persyaratan :

- a. Menyampaikan permohonan secara tertulis kepada menteri
- b. Melampirkan anggaran dasar dan pengesahan sebagai badan hukum
- c. Memiliki kantor operasional di wilayah Republik Indonesia
- d. Bergerak dibidang keuangan Syari'ah.
- e. Memiliki fungsi menerima titipan (wadi'ah).

Adapun tugas dari LKS Penerima Wakaf Uang (LKS-PWU) bertugas :

- a) Mengumumkan kepada publik atas keberadaanya sebagai LKS Penerima Wakaf Tunai.
- b) Menyediakan blangko Sertifikat Wakaf Tunai.
- c) Menerima secara tunai wakaf uang dari *Waqif* atas nama Nazhir.
- d) Menempatkan uang wakaf ke dalam rekening titipan (*wadi'ah*) atas nama Nazhir yang ditunjuk *Waqif*.
- e) Menerima pernyataan kehendak *Waqif* yang dituangkan secara tertulis dalam formulir pernyataan kehendak *Waqif*.
- f) Menerbitkan Sertifikat wakaf tunai serta menyerahkan sertifikat tersebut kepada *Waqif* dan meyerahkan tembusan sertifikat kepada nazhir yang ditunjuk oleh *Waqif*.
- g) Mendaftarkan wakaf tunai kepada Menteri atas nama *Nazhir*.<sup>24</sup>

<sup>23</sup> Lihat Direktorat Pemberdayaan Wakaf. *Strategi Pengembangan Wakaf Tunai di Indonesia*. h. 43.

Jika calon wakif berkehendak melakukan perbuatan hukum wakaf tunai untuk jangka waktu tertentu, maka pada saat jangka waktu tersebut berakhir, Nazhir wajib mengembalikan jumlah pokok wakaf tunai kepada Wakif atau ahli waris melalui LKS Penerima Wakaf Tunai.

### 3. Membentuk Lembaga Investasi Dana

Salah satu cara pemberdayaan dana wakaf tunai tersebut adalah dengan mekanisme investasi. Adapun jenis investasi yang harus digalang hanya dapat dilakukan pada instrument keuangan yang sesuai dengan Syariah Islam dan tidak mengandung riba. Lembaga investasi yang bergerak di bidang pasar modal dapat menjalankan fungsi Nazhir. Akan tetapi masih banyak kontroversi yang terjadi. Dan jika dilihat dari kenyataan yang ada bahwa pasar modal cenderung *volatile*, maka yang lebih tepat adalah bank khususnya bank Syariah.<sup>25</sup>

Bank Syariah dipercaya dalam membentuk lembaga investasi dana karena bank syariah memiliki kemampuan akses kepada calon wakif yang memiliki kelebihan likuiditas, dimana saat ini kelebihan likuiditas masyarakat disimpan di bank. Bank juga memiliki kemampuan melakukan administrasi rekening *beneficiary*, pendistribusian hasil investasi dana wakaf, serta yang terpenting bank mempunyai kredibilitas di mata masyarakat.

### 4. Menjalinkan Kemitraaan Usaha

Untuk mendukung keberhasilan pengembangan aspek produktif dari dana wakaf tunai, perlu diarahkan model pengelolaan dana tersebut kepada sektor

---

<sup>24</sup> Direktorat Pemberdayaan Wakaf. *Strategi Pengembangan Wakaf Tunai di Indonesia*. h. 46.

<sup>25</sup> Lihat Direktorat Pemberdayaan Wakaf. *Strategi Pengembangan Wakaf Tunai di Indonesia*. h. 47.

usaha yang produktif dengan lembaga usaha yang memiliki reputasi yang baik. Salah satunya adalah dengan membentuk dan menjalin kerjasama (*networking*) dengan beberapa perusahaan modal ventura. Selain bekerjasama dengan perusahaan modal ventura dalam mengelola dan mengembangkan dana wakaf tunai, bisa juga bekerjasama dengan:

- a. Lembaga perbankan syari'ah atau lembaga keuangan syari'ah sebagai pihak yang memiliki dana pinjaman.
- b. Lembaga investasi usaha yang berbentuk badan usaha non lembaga jasa keuangan
- c. Investasi perseorangan yang memiliki modal cukup. Modal yang akan ditanamkan berbentuk saham kepemilikan sesuai dengan kadar nilai yang ada.
- d. Lembaga perbankan internasional yang cukup peduli dengan pengembangan tanah wakaf di Indonesia. Seperti *Islamic Development Bank (IDB)*
- e. Lembaga keuangan lainnya dengan sistem pembangunan *Build of Transfer (BOT)*
- f. Lembaga Swada Masyarakat (LSM) yang peduli terhadap pemberdayaan ekonomi umat, baik dalam atau luar negeri.<sup>26</sup>

Dengan menjalin kerjasama (*networking*) dengan perusahaan-perusahaan, maka dengan sendirinya akan membangun hubungan bisnis yang lebih intensif dan berkesinambungan antara Lembaga Wakaf dengan beberapa perusahaan sehingga memungkinkan terjaminnya perkembangan usaha bagi kedua belah pihan dan dana wakaf tunai dapat digunakan untuk jangka waktu yang relatif panjang dalam bentuk penyertaan.

---

<sup>26</sup> Direktorat Pemberdayaan Wakaf, *Strategi Pengembangan Wakaf Tunai di Indonesia*. h. 56.



UNIVERSITAS ISLAM NEGERI  
**ALAUDDIN**  
M A K A S S A R



## **BAB III**

### **METODOLOGI PENELITIAN**

#### ***A. Lokasi dan Waktu Penelitian***

Penelitian ini akan dilakukan di Yayasan Wakaf UMI yang bertempat di Jl. Urip Sumoharjo Km. 05 Makassar, sedangkan waktu penelitiannya akan dilaksanakan pada tanggal 26 September 2013 sampai 30 Desember 2013.

#### ***B. Jenis dan Pendekatan Penelitian***

Berdasarkan pada latar belakang dan rumusan masalah yang telah diuraikan, maka jenis penelitian ini adalah penelitian lapangan (*field research*). Obyek penelitiannya yaitu, Yayasan Wakaf UMI dan bersifat kualitatif. Penelitian kualitatif merupakan penelitian yang bermaksud untuk memahami fenomena tentang apa yang dialami oleh subjek penelitian misalnya perilaku, persepsi, motivasi, tindakan dan lain-lain secara holistik. Dan dengan cara deskripsi dalam bentuk kata-kata bahasa, pada suatu konteks khusus yang alamiah dan dapat memanfaatkan berbagai alamiah. Sedangkan pendekatan yang digunakan dalam penelitian ini adalah pendekatan deskriptif. Data yang dikumpulkan pada pendekatan ini berupa kata-kata, gambar, dan bukan berupa angka-angka. Dengan demikian, laporan penelitian akan berisi kutipan-kutipan data untuk memberi gambaran penyajian laporan tersebut. Data tersebut mungkin berasal dari naskah pribadi, catatan lapangan, foto, video tape, dokumen pribadi dan dokumen resmi

lainnya. Pada penulisan laporan demikian, peneliti menganalisa data yang sangat kaya tersebut dan sejauh mungkin dalam bentuk aslinya.<sup>1</sup>

### C. Sumber Data

Yang dimaksud sumber data dalam penelitian adalah subyek darimana data dapat diperoleh. Data dalam penelitian digolongkan menjadi data primer dan data sekunder yang diklasifikasikan sebagai berikut:

#### 1. Data Primer

Data primer adalah data yang diperoleh atau dikumpulkan langsung di lapangan oleh peneliti. Data ini berasal dari pengambilan *sample* data di Yayasan Wakaf UMI, baik berupa data tertulis maupun wawancara. Adapun yang termasuk data tertulis dalam penelitian ini adalah dokumenter, berupa arsip-arsip seperti profil Yayasan Wakaf UMI, laporan keuangan, data tentang aset wakaf tunai, data jumlah wakif, dan dokumen-dokumen lain yang terkait dengan penelitian ini. Serta data yang diambil dari hasil wawancara dengan informan yang dianggap relevan untuk diambil data darinya. Dalam hal ini informan yang dimaksud adalah orang-orang yang ada dalam struktur kepengurusan Yayasan Wakaf UMI.

#### 2. Data Sekunder

Data sekunder meliputi data yang diperoleh secara tidak langsung dari objek penelitian yang diperoleh dari buku-buku atau literatur yang berhubungan dengan pengelolaan wakaf uang/tunai, baik berupa buku-buku, makalah, peraturan perundangan atau kebijakan-kebijakan pemerintah dan sebagainya, yang semuanya bisa mendukung penelitian ini.

---

<sup>1</sup> Burhan Bungin. *Penelitian Kualitatif: Komunikasi, Ekonomi, Kebijakan Publik, dan Ilmu Sosial lainnya*. (Cet. 2; Jakarta: Kencana, 2008), h. 68.

#### ***D. Metode Pengumpulan Data***

Metode pengumpulan data merupakan langkah yang paling strategis dalam penelitian, karena tujuan utama dari penelitian adalah mendapatkan data. Adapun metode pengumpulan data yang digunakan dalam penelitian ini adalah sebagai berikut:<sup>2</sup>

##### **1. Wawancara**

Teknik wawancara yang digunakan oleh peneliti adalah teknik wawancara mendalam yaitu proses memperoleh keterangan untuk tujuan penelitian dengan cara tanya jawab, sambil bertatap muka antara pewawancara dengan informan atau orang yang diwawancarai, dengan atau tanpa menggunakan alat yang dinamakan *interview guide* (panduan wawancara), dimana pewawancara dan informan terlibat dalam kehidupan sosial yang relatif lama. Bentuk wawancara ini adalah dalam bentuk pertanyaan yang berstruktur dengan menggunakan pedoman wawancara.

Dalam penelitian ini, penulis melakukan wawancara dengan beberapa informan yang paling mengetahui tentang pengelolaan dana wakaf tunai dan mekanisme kerja di Yayasan Wakaf UMI yaitu:

- a. Bapak H. Abdul Halim, selaku *Kepala Pusat Administrasi Umum*
- b. Bapak Prof. H. M. Jobhaar Bima, SE. M.Si, Ph.D, selaku *Ketua Harian*
- c. Bapak Ir. H. Lambang Basri Said, MT., Ph. D, selaku *Sekretaris*
- d. Bapak H. Rusjdin, SE., MM., Ph.D, selaku *Direktur LAZ YW UMI dan Ketua Bidang Usaha, Sosial, Pesantren & Kampus Islami*

---

<sup>2</sup> Burhan Bungin. *Penelitian Kualitatif: Komunikasi, Ekonomi, Kebijakan Publik, dan Ilmu Sosial lainnya*. (Cet. 2; Jakarta: Kencana, 2008), h. 107-108.

- e. Bapak H. Amiruddin Barinong, SH, *selaku Kepala Pusat Administrasi Aset Yayasan Wakaf UMI*
- f. Mahasiswa / Mahasiswi Universitas Yayasan Wakaf UMI

## 2. Observasi

Observasi yang dilakukan peneliti adalah observasi tidak terstruktur yaitu observasi yang dilakukan tanpa menggunakan *guide* observasi. Dengan demikian, pada observasi ini, peneliti mengembangkan daya pengamatannya dalam mengamati suatu objek. Yaitu dengan menguasai “ilmu” tentang objek secara umum dari apa yang hendak diamati.<sup>3</sup>

## 3. Dokumentasi

Dokumentasi berasal dari kata dokumen yang artinya barang-barang yang tertulis. Dalam melaksanakan metode dokumentasi, peneliti menyelidiki benda-benda tertulis seperti buku-buku, majalah, dokumen, peraturan-peraturan, notulen rapat, catatan harian dan sebagainya.<sup>4</sup> Hasil penelitian dari observasi dan wawancara, akan lebih kredibel/ dapat dipercaya jika didukung oleh dokumentasi.

## **E. Metode Analisis Data**

Analisis data merupakan bagian dari proses pengujian data yang hasilnya digunakan sebagai bukti yang memadai untuk menarik kesimpulan penelitian

Analisis data dalam penelitian ini adalah analisis data kualitatif, yang analisis datanya dilakukan dengan cara non statistik, yaitu penelitian yang dilakukan dengan menggambarkan data yang diperoleh dengan kata-kata atau

---

<sup>3</sup> Burhan Bungin. *Penelitian Kualitatif: Komunikasi, Ekonomi, Kebijakan Publik, dan Ilmu Sosial lainnya*. (Cet. 2; Jakarta: Kencana, 2008), h. 116.

<sup>4</sup> Lexy J. Moleong, *Metode Penelitian Kualitatif* (Cet. V; Bandung: PT. Remaja Rosdakarya, 2008), h. 186.

kalimat yang dipisahkan dalam kategori-kategori untuk memperoleh kesimpulan. Jadi, analisis data kualitatif yaitu setelah data diperoleh data diproses, dianalisis, dan dibandingkan dengan teori-teori dan kemudian dievaluasi. Hasil evaluasi tersebut yang akan ditarik kesimpulan untuk menjawab permasalahan yang muncul. Analisis data dalam penelitian kualitatif, dilakukan pada saat pengumpulan data berlangsung, dan setelah selesai pengumpulan data dalam periode tertentu.



## BAB IV

### HASIL PENELITIAN DAN PEMBAHASAN

#### A. *Gambaran Umum Lokasi Penelitian*

##### 1. **Profil Singkat Yayasan Wakaf UMI**

Yayasan Wakaf UMI Makassar, merupakan salah satu wadah atau badan yang menghimpun berbagai kegiatan seperti pendidikan, penelitian, pengabdian pada masyarakat, usaha, kesehatan, dan sosial yang berlandaskan pada prinsip Islam, dengan tujuan utama untuk syiar Islam yang membawa nilai-nilai kemaslahatan bagi manusia dan lingkungan sekitarnya.

Yayasan ini didirikan pada tanggal 08 Februari 1953, dengan nama “Yayasan Wakaf Pembangunan Universitas Muslim Indonesia” dengan prioritas utama mempersiapkan lahirnya sebuah perguruan tinggi Islam. Yayasan ini lahir dari kegelisahan dan kekhawatiran tokoh masyarakat, alim ulama dan pemerintah di Sulawesi, melihat perkembangan masyarakat di daerah ini yang jauh tertinggal dari berbagai aspek kehidupan, khususnya pendidikan, pembinaan dan syiar Islam dibanding di pulau Jawa. Untuk memberi kepastian hukum dengan keberadaan yayasan tersebut, maka dibuatlah akte yayasan dihadapan notaris Rjchard Claproth dengan nomor 28 tertanggal 09 Maret 1955 dengan nama “Yayasan Wakaf Universitas Muslim Indonesia”. Yayasan Wakaf UMI telah memasuki babak baru, dengan penyempurnaan organisasi yayasan yang dituangkan dalam Perubahan Akte Yayasan Wakaf UMI pada tanggal 6 Juni 2005 Nomor 43 oleh Notaris Abdul Muis, SH, MH. Yang telah disesuaikan dengan Undang-Undang No. 16 tahun 2001 dan Undang-Undang No. 28 tahun 2004 serta disesuaikan

dengan tuntutan dan perkembangan kebutuhan tugas dan fungsi pengurus yang semakin kompleks, maka komposisi Pengurus Yayasan Wakaf UMI mengalami perubahan berdasarkan Keputusan Pembina Yayasan Wakaf UMI Nomor 028/Pembina/YBW-UMI/A/I/2006 tanggal 12 Dzulhijjah 1426 H./12 Januari 2006 M., dengan komposisi pengurus yang terdiri dari ; Pembina, Pengurus dan Pengawas.<sup>1</sup>

Kata wakaf yang melekat pada yayasan ini terus dipertahankan sampai saat ini. Dengan maksud untuk memberi pemahaman kepada masyarakat, bahwa yayasan ini bukan milik perorangan atau golongan, tetapi milik masyarakat, karena wakaf itu sendiri bermakna segala sesuatu yang menjadi milik wakaf merupakan hak Allah dan Rasul-Nya, sehingga semua orang yang berpartisipasi baik secara moril, materil, waktu dan pikiran, pada hakekatnya menghadapkan diri kepada Allah SWT. Jadi semua hasil yang diperoleh yayasan, baik hasil usaha sendiri atau sumbangan atau hibah pihak ketiga merupakan wakaf untuk kemajuan dan perkembangan Islam, sehingga masyarakat Islam punya kewajiban untuk memelihara dan mengembangkan yayasan ini sebagaimana yang dicita-citakan oleh para pendirinya.

Semua jabatan yang ada dalam lingkup organisasi Yayasan Wakaf UMI, didefinisikan sebagai amanah. Sebagai amanah, maka apapun nama dan level dari jabatan yang dipercayakan, harus dipandang dan diterima sebagai pekerjaan mulia yang harus dipertanggungjawabkan, tidak saja kepada atasan melalui garis hirarki organisasi tetapi juga kepada Allah SWT.

---

<sup>1</sup> Universitas Muslim Indonesia, "Sejarah Singkat Yayasan Wakaf UMI". *Situs Resmi UMI*. <http://www.umi.ac.id/sejarah-singkat-yayasan-wakaf-umi/> ( 5 Oktober 2013)

## 2. Sifat, Asas, Tujuan, Visi dan Misi

### a. Sifat Yayasan Wakaf UMI

Yayasan Wakaf UMI tidak menjadi milik orang, golongan orang, ataupun perhimpunan atau gabungan perhimpunan, akan tetapi berdiri sebagai Badan Kewajiban Umum di tengah-tengah masyarakat umum Islam.<sup>2</sup>

Ini artinya bahwa Yayasan Wakaf UMI didirikan dengan niat yang suci dan tulus untuk syiar Islam yang membawa nilai-nilai kemaslahatan bagi manusia dan alam sekitarnya.

### b. Asas dan Tujuan

Asas dan tujuan Yayasan Wakaf UMI ialah mulia dan suci mempertinggi derajat dan syi'ar Agama Islam, mempertinggi dan memperdalam Ilmu Pengetahuan dunia dan akhirat, dan menyempurnakan pendidikan budi pekerti yang luhur yang dikurniakan Tuhan Yang Maha Esa kepada umat, guna kepentingan dan kebutuhan masyarakat dan Tanah Air, ditujukan kepada kemuliaan nama Tuhan.

### c. Visi

Menjadikan universitas sebagai lembaga pendidikan dan dakwah yang terkemuka, melahirkan manusia berilmu amalia, beramal ilmiah dan berakhlakul karimah, terutama yang terkait dengan pengembangan ilmu pengetahuan, teknologi. Kesenian dan budaya dalam rangka syiar Islam serta memperjuangkan kepentingan umat secara global sebagai wujud pengabdian kepada Allah SWT

---

<sup>2</sup> Universitas Muslim Indonesia, "Visi Misi Yayasan Wakaf UMI", *Situs Resmi UMI*. <http://www.umi.ac.id/tentang-universitas-muslim-indonesia/visi-misi-universitas-muslim-indonesia/> (5 Oktober 2013).



#### d. Misi

1. Membentuk manusia yang berilmu amaliah, beramal ilmiah dan berakhlakul karimah yang adaptif, tranformatif dan inovatif.
2. Mengembangkan Ilmu Pengetahuan, Teknologi, Kesenian, dan Budaya dalam rangka pembuktian dan pengejawantahan kebenaran Allah SWT, dan pengembangan Syariat Islam.<sup>3</sup>

Berdasarkan visi dan misi Yayasan Wakaf UMI para penerima amanah atau pengelola di Yayasan ini, telah berupaya semaksimal mungkin untuk melaksanakan amanah dengan baik, sehingga yayasan ini tetap eksis, mapan dan berkembang di era globalisasi yang penuh persaingan dan tantangan. Hal ini dibuktikan dalam mewujudkan visi dan misinya, yayasan ini telah merealisasikan sebahagian dari apa yang telah dicita-citakan. Dengan berdirinya tiga pilar utama aktifitas yaitu: (1) Pendidikan dan Dakwah, (2) Usaha dan Dakwah, (3) Kesehatan dan Dakwah.

#### 3. Ciri Khas ke-UMI-an

Salah satu diktum dalam Piagam berdirinya UMI, yang dirumuskan oleh para pendirinya bahwa tujuan dasar pendirian UMI adalah untuk membentuk tenaga ahli, terampil, berbudi luhur serta bertaqwa kepada Allah Swt, dan berperannya UMI sebagai penegak cita-cita luhur syiar Islam. Jadi sejak awal berdirinya UMI telah menjadi suatu tumpuan harapan para pendiri dan masyarakat pada waktu itu bagaimana agar penerapan pendidikan dapat memberikan

---

<sup>3</sup> Universitas Muslim Indonesia, “Visi Misi Yayasan Wakaf UMI”, *Situs Resmi UMI*. <http://www.umi.ac.id/tentang-universitas-muslim-indonesia/visi-misi-universitas-muslim-indonesia/> (5 Oktober 2013).

sumbangan dalam upaya mencerdaskan kehidupan bangsa yang dinafasi oleh nilai-nilai ke-Islaman. Ini tak lepas dari hakekat dan misi kesejarahan yang secara monumental diletakkan dalam dokumen historis UMI, sebagai lembaga pendidikan dan lembaga dakwah.

a. Program Kampus Islami

Program ini dicanangkan pada tahun 1985 dengan harapan agar UMI tidak hanya mampu melaksanakan misi Tridarma Perguruan Tinggi yang berwawasan duniawi, melainkan juga mampu mengembangkan segi pendidikan yang berwawasan ukhrawi, yang dilandaskan atas kesadaran diri setiap insan yang melibatkan diri di dalamnya sebagai makhluk ciptaan Allah Swt. Oleh karena itu, dengan program ini diharapkan seluruh sivitas akademika UMI dapat mencapai paripurna penghambaan dirinya kepada Sang Pencipta Allah Swt.

Program kampus Islami merupakan suatu program yang berwatak remedial, yang meskipun tidak akan sama dengan peran yang diemban oleh perguruan tinggi agama, tetapi setidaknya semangat keagamaan tersebut tetap menjadi ciri khas ke-UMI-an. Kedengarannya sangat ideal karena luaran yang dicita-citakan UMI adalah manusia yang memiliki kualitas *ulil albab* atau intelektual muslim, sebuah istilah yang diungkap dalam Al-quran yang diberikan kepada cendekiawan yang terampil dan ahli sesuai dengan disiplin ilmunya, dan tidak melupakan berzikir dan bersujud kepada Allah Swt. Kualitas ini pulalah yang dimaksud sebagai manusia seutuhnya, yang di dambakan oleh bangsa Indonesia.

Pokok-pokok Program Kampus Islami, meliputi :<sup>4</sup>

1. Bidang Akademik dan Pengajaran yaitu melakukan islamisasi ilmu pengetahuan, dengan jalan memberikan corak dan warna keislaman terhadap seluruh disiplin ilmu yang akan diberikan kepada mahasiswa, menetapkan kurikulum dan metode penyajiannya, khususnya pendidikan agama Islam, melakukan pemberantasan buta baca aksara Al-Qur'an bagi mahasiswa dan seluruh sivitas akademika UMI.
2. Bidang Penelitian yaitu melakukan penelitian terhadap masalah pokok yang dihadapi umat Islam.
3. Bidang Pengabdian pada Masyarakat yaitu melakukan pengabdian pada masyarakat menurut prioritas pembinaan dan diprogramkan secara bertahap.

Tiga bidang ini memiliki tujuan yang sama yaitu untuk membangun kualitas umat muslim khususnya dalam bidang ilmu pengetahuan agar pandai dalam menghadapi globalisasi dan membentuk karakter diri yang pandai bersosialisasi dengan masyarakat.

4. Bidang Personil yaitu meliputi unsur pimpinan, karyawan yang diarahkan kepada Islamisasi kondisi kerja masing-masing unit.
5. Bidang Kemahasiswaan yaitu pembinaan iman, ilmu, keterampilan dan moral mahasiswa (termasuk berbusana), yang diarahkan pada pemberian motivasi, agar mahasiswa memiliki semangat, idealisme, patriotisme serta loyalitas yang tinggi terhadap agama, bangsa dan negara, teristimewa terhadap almamaternya.
6. Bidang Pendidikan dan Latihan yaitu sebagai upaya menyediakan tenaga pelaksana untuk berbagai program, baik dikalangan dosen maupun mahasiswa.
7. Pembinaan Syiar dan Ruhul Islam yaitu pendayagunaan kampus, memakmurkan masjid dan kegiatan hari-hari besar Islam serta kegiatan lainnya.

Bidang ini khusus mengelola bagian internal Universitas Muslim Indonesia agar lebih professional dan terstruktur. Bidang-bidang inilah yang mengawasi segala prosedur dan kegiatan-kegiatan yang akan dilajalakan. Kegiatan-kegiatan

---

<sup>4</sup> Universitas Muslim Indonesia. Ciri Khas ke-UMI-an. *Situs Resmi UMI*. <http://www.umi.ac.id/tentang-universitas-muslim-indonesia/ciri-khas-universitas-muslim-indonesia/> (5 Oktober 2013).

yang dijalankan tidak boleh terlepas dari nilai-nilai Islam dan tujuan para pimpinan Yayasan Wakaf UMI

8. Membina masyarakat/umat Islam dalam bidang mental spiritual dan ukhuwah islamiyah.
9. Aktif melakukan penyuluhan kepada masyarakat, dalam upaya peningkatan dan perbaikan kesejahteraan dan keterampilan dalam berbagai bidang.
10. Implementasi dari pelaksanaan Program Kampus Islami harus di maksimalkan oleh semua elemen kampus yang ada di dalamnya, mulai dari unsur pimpinan sampai bawahan termasuk mahasiswa, semuanya harus dapat memposisikan diri dan menyadari bahwa keberadaannya di UMI selain sebagai pelaksana amanah, juga sebagai bagian dari aktifitas dakwah. Tekad ini terus digelorakan untuk mensosialisasikan program tersebut untuk semua lini kehidupan kampus.

Selain bagian internal, kampus Universitas Muslim Indonesia juga aktif dalam melakukan sosialisasi dan penyuluhan dengan masyarakat khususnya dalam bidang mental spiritual dan ukhuwah islamiyah, sebagai upaya dalam peningkatan kesejahteraan masyarakat. karena ini termasuk aktifitas dakwah yang harus dijalankan Universitas Muslim Indonesia sebagaimana tercantum dalam visi misinya.

b. Pesantren Kilat

Keberadaan Universitas Muslim Indonesia dengan ciri khasnya sebagai lembaga pendidikan tinggi Islam, mengemban tugas dan tanggungjawab yang lebih luas dan lebih berat dari sekedar melahirkan sarjana, dengan berupaya memberikan nilai plus kepada anak didiknya, melalui pengembangan aqidah dan etika Islam (akhlak), sebagai pondasi dalam mengarungi masa depan.

Salah satu langkah kongkrit yang diterapkan di UMI dalam menyiapkan insan yang siap berkompetisi di era globalisasi, yang berbasis kecerdasan

intelektual dan kecerdasan emosional dan spiritual adalah Pesantren Kilat. Kegiatan Pesantren Kilat ini dimulai pada tahun ajaran 1989/1990, yang dikhususkan bagi mahasiswa baru. Ini dilakukan dengan asumsi bahwa mahasiswa yang masuk di UMI terdiri dari latar belakang yang berbeda-beda, sehingga dari awal perlu dibekali pemahaman keimanan seperti aqidah, akhlak dan tauhid yang kemudian dilanjutkan dengan praktikum agama Islam (membaca alquran dan praktek shalat). Dalam perkembangannya, kegiatan Pesantren Kilat ini menjadi pengganti kegiatan OSPEK (Orientasi Pengenalan Kampus) dalam penyambutan mahasiswa baru, sehingga kegiatan OSPEK dihapus/ditiadakan.<sup>5</sup>

#### c. Pencerahan Qalbu

Kegiatan Pencerahan Qalbu merupakan ciri khas UMI sebagai lembaga pendidikan dan lembaga dakwah, yang dilaksanakan di Pesantren Mahasiswa Darul Mukhlisin UMI, yang berlokasi di Desa Padanglampe Kab. Pangkep sebagai Kampus IV UMI, kehadirannya tak lepas dari cita-cita luhur para pendiri UMI, untuk membina dan mempertinggi derajat masyarakat lewat pendidikan dan pembinaan keagamaan. Para pembina UMI sadar melihat fenomena yang berkembang saat ini, dimana sistem pendidikan yang ada sekarang ini, yang lebih menekankan pola treatment atau pembinaan pada kecerdasan otak dalam arti pemberian knowledge dan skill semata, sementara pembinaan akhlak dan qalburnya terlupakan. Pada tahun ajaran 2000/2001 pesantren tersebut telah difungsikan untuk membina mahasiswa UMI, yang dimulai dari mahasiswa baru,

---

<sup>5</sup> Universitas Muslim Indonesia. Ciri Khas ke-UMI-an. *Situs Resmi UMI*. <http://www.umi.ac.id/tentang-universitas-muslim-indonesia/ciri-khas-universitas-muslim-indonesia/> (5 Oktober 2013).

karena disadari bahwa mahasiswa yang masuk di UMI berasal dari lembaga pendidikan/sekolah yang berbeda-beda, dan dari tahun ke tahun menunjukkan semakin rendahnya pemahaman/ pengetahuan dasar tentang Islam, serta makin tipis kesadarannya tentang akhlaqul karimah.<sup>6</sup>

Dalam perkembangannya, bukan hanya mahasiswa baru yang dipondokkan di Pesantren Darul Mukhlisin tetapi pimpinan, dosen, karyawan dan pengurus lembaga kemahasiswaan dalam lingkungan Yayasan Wakaf UMI juga ikut di bina. Pola pembinaan yang dilakukan di pesantren ini, ternyata mendapat respon yang positif dari orang tua mahasiswa UMI, masyarakat dan beberapa instansi pemerintah dan swasta. Terbukti beberapa instansi pemerintah telah melakukan kerjasama dengan pesantren, seperti Kapolda Sul-Sel dan Kopertis Wil. IX dan Universitas Gorontalo. Juga masyarakat umum yang menitipkan anak-anaknya, khususnya pecandu narkoba (obat-obat terlarang).

#### **4. Model Manajemen Yayasan Wakaf UMI**

- a. Penerapan nilai-nilai Akhlaq sebagai Prinsip dasar dalam kegiatan Manajemen yaitu :
- ) Amanah, berarti memiliki tanggung jawab dalam melaksanakan setiap tugas dan kewajiban.
  - ) Fathonah, mengerti, memahami dan menghayati segala hal menjadi tugas dan kewajiban .

---

<sup>6</sup> Universitas Muslim Indonesia. Ciri Khas ke-UMI-an. *Situs Resmi UMI*. <http://www.umi.ac.id/tentang-universitas-muslim-indonesia/ciri-khas-universitas-muslim-indonesia/> (5 Oktober 2013).

- ) Tablig, mengajak dan memberi contoh yang baik sesuai ketentuan ajaran Islam dalam kehidupan sehari-hari.
- ) Shiddiq, memiliki kejujuran dan selalu melandasi ucapan dan perbuatan berdasarkan ajaran Islam.
- ) Himayah, Senantiasa Mengayomi dan melindungi siapa saja yang ada disekitarnya.<sup>7</sup>

#### b. Susunan Pengurus Yayasan Wakaf UMI

##### Pembina :

Ketua : Prof. Dr. H. Mansyur Ramly  
 Sekretaris : H. Muhammad Serang, SE. M.Si  
 Anggota : Prof. Dr. H. Umar Syihab

##### Pengurus :

Ketua : H. M. Mokhtar Noer Jaya, SE., M.Si  
 Ketua Harian : Prof. H. M. Jobhaar, SE. M.Si, Ph.D  
 Sekretaris : Ir. H. Lambang Basri Said, MT., Ph.D  
 Ketua Bid. Pendidikan, Kerjasama & SDM  
 : Prof. Dr. H. Muh. Nasir Hamzah  
 Ketua Bid. Usaha. Sosial, Pesantren & Kampus Islami  
 : H. Rusjdin, SE., MM.

##### Pengawas :

Ketua : Prof. H. Murdifin Haming, SE., M.Si., Ph.D

<sup>7</sup> Universitas Muslim Indonesia. "Model Manajemen Yayasan Wakaf UMI". *Situs Resmi UMI*. <http://www.umi.ac.id/model-manajemen-yayasan-wakaf-umi/> (5 Oktober 2013).

Sekretaris : Prof. Dr. H. Abdul Latif, SH., MH.

Anggota : Prof. Dr. H. Umar Syihab

#### Nama-Nama Ketua Yayasan Wakaf UMI

1. Sutan Muh. Yusuf Samah (1953-1958)
2. Andi Pangerang Pettarani (1958-1971)
3. Letkol. Muh. Daeng Patompo (1971-1980)
4. H. Fadeli Luran (1980-1992)
5. Drs. H. M. Jusuf Kalla (1992-1994)
6. Prof. Dr. H. Abdurrahman A. Basalamah (1994-2004)
7. Prof. Dr. H. Mansyur Ramly (2004-2005)
8. H. M. Moktar Noer Jaya, SE, M, Si (2005-Sekarang)

Lebih detail melihat manajemen Yayasan Wakaf UMI Makassar maka perlu melihat struktur organisasi Yayasan Wakaf UMI Makassar adalah sebagai berikut:

**Gambar 4.1**

#### UNIVERSITAS ISLAM NEGERI ALAUDDIN MAKASSAR Struktur Organisasi Yayasan Wakaf UMI

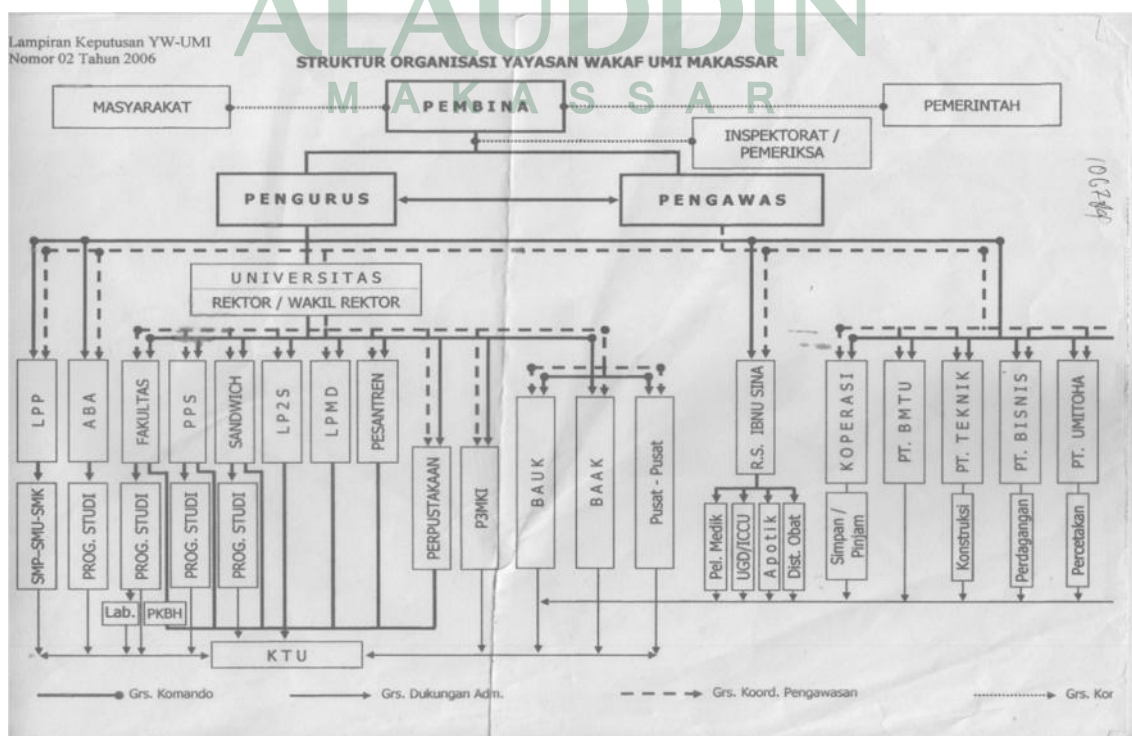



c. Penggalangan dan Pendayagunaan Harta Wakaf Pra UU. No 41 Tahun 2004 tentang Wakaf.

1. Penggalangan Harta Wakaf.

- ) Menjadikan Pembayaran Bantuan Penyelenggaraan Pendidikan (BPP) sebagai harta Wakaf.
- ) Mendorong Dermawan dan Masyarakat Muslim ber wakaf melalui pembelian harta (baik harta tidak bergerak maupun harta yang bergerak).
- ) Menyatakan kesanggupan sebagai Nazhir Dana Wakaf Pemerintah.

2. Pendayagunaan Harta Wakaf.

- ) Pembangunan dan pengadaan sarana dan prasarana Pendidikan.
- ) Pengembangan sarana dan prasarana Rumah sakit.
- ) Pengembangan Badan Usaha Ekonomi Produktif berbasis Syariah (sektor keuangan dan sektor riil).

**5. Kebijakan Umum Tentang Wakaf**

Harta kekayaan Yayasan Wakaf UMI adalah harta wakaf yang meliputi seluruh harta tetap dan harta bergerak, baik yang bersifat material maupun inmaterial di lingkungan Yayasan Wakaf UMI. Harta kekayaan tersebut digunakan dan dimanfaatkan untuk kepentingan pendidikan bagi institusi-institusi pendidikan yang berada dibawah naungan Yayasan Wakaf UMI, baik secara

langsung maupun tidak langsung. Adapun sumber-sumber penerimaan wakaf berasal dari:

- a. Wakaf, *Infaq*, *Shadaqah*, Zakat.
- b. Sumbangan pengembangan sarana akademik (SPSA)
- c. Dana pengembangan fakultas (DPF)
- d. Hasil usaha-usaha mikro kecil.

Dalam hal pengelolaan harta kekayaan yang ada di lingkungan Yayasan Wakaf UMI, harta yang sudah diterima dibedakan menjadi dua, yaitu harta yang murni untuk wakaf yang tidak boleh dijual, dihibahkan dan di wariskan, dan harta yang diterima yang akan digunakan untuk operasional Yayasan Wakaf UMI. Harta tersebut ada yang khusus dibeli dan ada juga yang pemberian atau wakaf.

## **6. Manajemen Wakaf Produktif**

Wakaf yang disyariatkan dalam Islam memiliki dua dimensi manfaat, pertama dimensi *religi*, yaitu wakaf merupakan suatu *amal jariyah* yang menjadi anjuran agama yang perlu dipraktekkan dalam kehidupan, amalan ini disebut *amal jariyah*, karena ada konsekuensi bahwa harta tersebut harus dikelola secara baik dan manfaatnya dapat diambil selamanya. Dimensi kedua adalah dimensi sosial ekonomi, yaitu kegiatan wakaf melalui uluran para dermawan telah mengantarkan masyarakat pada taraf kehidupan yang lebih maju, yaitu dengan pemanfaatan ini akan menghasilkan keuntungan bagi pengelolanya.

Wakaf Produktif adalah wakaf yang dikelola secara professional dan dikembangkan sesuai peruntukannya yang telah ditentukan oleh *wakif*, dari pengelola itu diharapkan akan mendapatkan manfaat yang lebih besar bagi

kesejahteraan umat. Seiring dengan berkembangnya zaman, Yayasan Wakaf UMI telah mengembangkan suatu cara dalam hal penggalangan dana untuk wakaf, yaitu Yayasan Wakaf UMI mewajibkan bagi para mahasiswa baru, untuk membayar dana SPSA dan DPF yang dimobilisasi untuk amal jarayah, yaitu wakaf tunai, dengan peruntukannya yang lebih spesifik. Adapun spesifikasi tersebut digunakan untuk pengembangan pendidikan yaitu, biaya perasional fakultas, operasional lembaga, perawatan gedung, pembangunan sarana dan prasarana serta tunjangan beasiswa.

## 7. Program Yayasan Wakaf UMI

### a. Pendidikan dan Dakwah

Aktifitas utama dan pertama yayasan ini, adalah mendirikan perguruan tinggi Islam, yang bernama Universitas Muslim Indonesia, pada tanggal 23 Juni 1954 bertepatan dengan 22 Syawwal 1373 H. Di Makassar

UMI menawarkan dua jalur pendidikan, yaitu:

#### 1. Pendidikan akademik (S-1, S-2, dan S-3)

- Program S-1 membina 12 Fakultas: (Agama Islam, Ekonomi, Teknik, Hukum, Sastra, Perikanan dan Kelautan, Pertanian, Tekonologi Industri, Kedokteran, Ilmu Komputer, Kesehatan Masyarakat dan Farmasi) dengan 29 jurusan dan 59 program studi
- Program Pascasarjana (S-2) membina 4 program Studi: (Manajemen, Pengkajian Islam, Ilmu Hukum dan Akuntansi)
- Program Doktor (S-3) membina 2 program studi: Ilmu Ekonomi dan Ilmu Hukum

## 2. Pendidikan Profesional (Diploma)

- Program ini membina 4 program studi yaitu: ABA, PGTK, PGSD dan Akta Mengajar IV.

## 3. Lembaga Pendidikan Menengah

- Lembaga Pendidikan Persiapan (LPP) sejak Tahun 1973, yang membina SMP, SMA dan SMK.
- Yayasan ini juga membina Pesantren Umum yang berlokasi di luar Kota Makassar, Yaitu: Pesantren Wihdatul Ulum, Mizatul Ulum, dan Darul Mukhlisin.

## b. Usaha dan Dakwah

Unit-unit usaha Yayasan Wakaf UMI mulai dirintis pada tahun 1994, kehadiran unit usaha ini diharapkan dapat membantu yayasan dalam pembiayaan di bidang pendidikan, penelitian, pengabdian pada masyarakat dan pembinaan umat. Unit-unit usaha yang dibina oleh Yayasan Wakaf UMI adalah:

- Baitul Mall Wattamwil (BMT) Ukhuwah, sebagai lembaga keuangan non formal.
- PT. Ukhuwah UMI Teknik, yang bergerak di bidang Kontraktor dan Real Estate.
- PT. Ukhuwah UMI Bisnis yang bergerak pada sektor perdagangan umum.
- PT. Umitoha Ukhuwah Grafika, bergerak di bidang percetakan dan penerbitan

- PT. Ukhuwah UMI Industri, yang bergerak di bidang air minum kemasan dengan merek “Ukhuwah”.

c. Kesehatan dan Dakwah

Yayasan Wakaf UMI juga bergerak di bidang kesehatan dan dakwah, dengan dibukanya Rumah Sakit “Ibnu Sina” yang sebelumnya bernama Rumah Sakit “45”. Peralihan rumah sakit ini dilakukan pada tanggal 16 Juni 2003, dan peresmian pengoperasiannya pada tanggal 17 Mei 2004.

Dalam memberikan pelayanan kepada masyarakat, Rumah Sakit “Ibnu Sina” mempunyai fasilitas dan kemampuan menyelenggarakan berbagai jenis pelayanan media, juga berfungsi sebagai rumah sakit pendidikan bagi profesional kesehatan dari berbagai jenjang pendidikan bidang kesehatan.

**B. Pembahasan Data Hasil Penelitian**

1. Penghimpunan Dana Wakaf Tunai

Penghimpunan dana wakaf tunai di Yayasan Wakaf UMI sebenarnya sudah ada sejak tahun 1984 dan masih dalam ruang lingkup internal Yayasan Wakaf UMI yang bersumber dari mahasiswa lalu dimobilisasi sehingga mengalihkan sebagian infaq dan dana sosial keagamaan lainnya menjadi Shadaqah Jariah berupa Wakaf Tunai. Wakaf tunai tersebut diluar dari tunjangan SPP yang harus dibayar oleh Mahasiswa. Jadi, selain wakaf benda tidak bergerak seperti tanah, bangunan dan lain-lain, Yayasan Wakaf UMI juga menerima wakaf benda bergerak seperti uang.

Penghimpunan dana tersebut ditempuh melalui 2 jalur :

- a. Sumbangan pengembangan sarana akademik (SPSA)
- b. Dana pengembangan fakultas (DPF)

Berdasarkan SK Rektor Universitas Muslim Indonesia, dana SPSA dan DPF diambil dari mahasiswa baru yang dihitung bersamaan dengan SPP mahasiswa, dimana dana tersebut bervariasi jumlahnya disesuaikan dengan kebutuhan fakultas masing-masing.

Menurut Lambang:

Dalam penghimpunan dana wakaf tunai selain diambil dari mahasiswa ada juga dana yang diambil dari usaha-usaha yang dikelola oleh yayasan seperti PT. Ukhuwah UMI Industri, yang mengelola air minum mineral, terletak di Jalan lanraki.<sup>8</sup>

**Tabel 4.1**  
**Jumlah Penerimaan Wakaf Tunai dari Mahasiswa Baru**  
**Yayasan Wakaf UMI Tahun 2013**

No	FAKULTAS	JUMLAH MABA	WAKAF TUNAI		JUMLAH WAKAF TUNAI
			SPSA	DPF	
1.	AGAMA ISLAM	103	Rp 150.000,00	Rp 200.000,00	Rp 36.050.000,00
2.	EKONOMI	774	Rp 500.000,00	Rp 1.500.000,00	Rp 1.548.000.000,00
3.	TEKNIK	345	Rp 500.000,00	Rp 1.500.000,00	Rp 690.000.000,00
4.	HUKUM	665	Rp 500.000,00	Rp 225.000,00	Rp 1.828.750.000,00
5.	SASTRA	160	Rp 250.000,00	Rp 500.000,00	Rp 120.000.000,00
6.	PERIKANAN	34	Rp 150.000,00	Rp 500.000,00	Rp 22.100.000,00
7.	PERTANIAN	102	Rp 150.000,00	Rp 500.000,00	Rp 66.300.000,00
8.	TEKNOLOGI INDUSTRI	296	Rp 500.000,00	Rp 500.000,00	Rp 296.000.000,00
9.	KEDOKTERAN	222	Rp 15.000.000,00	Rp 15.000.000,00	Rp 6.660.000.000,00
10.	ILMU KOMPUTER	209	Rp 500.000,00	Rp 1.200.000,00	Rp 355.300.000,00
11.	KESMAS	491	Rp 550.000,00	Rp 2.000.000,00	Rp 1.252.050.000,00
12.	FARMASI	385	Rp 2.000.000,00	Rp 1.150.000,00	Rp 1.212.750.000,00
	<b>JUMLAH</b>	<b>3786</b>	<b>Rp 20.750.000,00</b>	<b>Rp 24.775.000,00</b>	<b>Rp 172.357.650.000,00</b>

Sumber: Yayasan Wakaf UMI, 2013

<sup>8</sup> Lambang Basri Said, Sekretaris Bagian Pengurus Yayasan Wakaf UMI, wawancara, tanggal 10 Oktober 2013.

Dari data diatas maka penerimaan dana wakaf tunai dari masing-masing fakultas akan dikelola menjadi satu oleh bagian Administrasi Yayasan Wakaf UMI dan bekerjasama dengan Lembaga Keuangan Syariah yaitu Bank Sulselbar Syariah. Wakaf tunai tersebut disimpan di dalam rekening dalam bentuk titipan (*wadi'ah*). Kemudian diperuntukkan untuk pengembangan sarana dan prasarana akademik yang merupakan bagian dari peningkatan mutu layanan bagi mahasiswa di bidang pendidikan dan pengajaran serta bidang kemahasiswaan. Jumlah dana yang akan dicairkan berbeda-beda sesuai dengan kebutuhan fakultas masing-masing.

## 2. Pengelolaan Dana Wakaf Tunai

Dilihat dari cara pengelolaannya selama ini, ada tiga tipe *Nazhir* di Indonesia. Pertama, dikelola secara tradisoinal. Harta wakaf masih dikelola secara tradisional. Harta wakaf masih dikelola dan ditempatkan sebagai ajaran murni yang dimasukkan dalam kategori ibadah semata. Seperti untuk kepentingan pembangunan masjid, madrasah, mushala dan kuburan.

Kedua, harta wakaf dikelola semi profesional. Pada periode ini pola pengelolaan wakaf yang kondisinya relatif sama dengan periode tradisional, namun para pengurus (*nazhir*) sudah mulai memahami untuk melakukan pengembangan harta wakaf lebih produktif. Namun, tingkat kemampuan dan manajerial *nazhir* masih terbatas.

Ketiga, harta wakaf dikelola secara profesional. *Nazhir* dituntut mampu memaksimalkan harta wakaf untuk kepentingan yang lebih produktif dan dikelola secara profesional dan mandiri. Keprofesionalan yang dilakukan meliputi aspek:

manajemen, SDM keNazhiran, pola kemitraan usaha, bentuk badan wakaf yang tidak hanya berupa harta tidak bergerak seperti uang, saham dan surat berharga lainnya dukungan political will pemerintah secara penuh, seperti lahirnya Undang-undang No. 41 Tahun 2004 tentang Wakaf.

Dilihat dari cara pengelolaan yang dilakukan oleh nazhir, pengelolaan wakaf tunai di Yayasan Wakaf UMI termasuk harta wakaf yang dikelola secara semi profesional. Pihak Yayasan Wakaf UMI sebagai nazhir masih mengelola harta wakafnya secara tradisonal yakni untuk pengembangan lembaga pendidikan.

Menurut Amiruddin :  
Pengelola/*Nazhir* Di dalam Undang-Undang Nomor 1 Tahun 2004 dijelaskan didalam pasalnya bahwa nazhir/pengelola wakaf diberi hak untuk menerima 10% dari hasil pengelolaan harta wakaf. Itulah yang diterima untuk kesejahteraan karyawan dan mahasiswa binaan Universitas Muslim Indonesia yang dibebaskan dari pembayaran.<sup>9</sup>

Kesejahteraan pengelola wakaf atau *nazhir* yang terdiri dari karyawan Yayasan Wakaf UMI akan terjamin, karena menerima 10% dari hasil pengelolaan harta wakaf tersebut.

Menurut Mida:  
Pengelolaan wakaf tunai di Yayasan Wakaf UMI sangatlah baik dan pemanfaatannya sendiri dapat dirasakan oleh segenap mahasiswa di Universitas Muslim Indonesia. Ini dapat dilihat dengan dibangunnya beberapa gedung baru yang sedang dalam proses pembangunan. Sehingga wakaf tunai yang dikeluarkan oleh mahasiswa dapat menjadi amal jariyah kelak.<sup>10</sup>

Meskipun demikian, para pengurus Yayasan Wakaf UMI sudah memahami untuk melakukan pengelolaan wakaf tunai yang lebih produktif dan profesional sesuai dengan Undang-Undang tentang Wakaf Pasal 28 ayat 1. Oleh

<sup>9</sup> Amiruddin Barinong, Kepala Pusat Administrasi Aset Yayasan Wakaf UMI, *wawancara*, tanggal 17 Februari 2014.

<sup>10</sup> Nur Hamidah, Mahasiswa Universitas Muslim Indonesia Jurusan Akuntansi, *wawancara*, tanggal 20 Juni 2014.



karena itu, Yayasan Wakaf UMI mengajukan Proposal Program Penghimpunan dan Pengelolaan Wakaf Tunai, maka melalui Lembaga Amil Zakat Yayasan Wakaf UMI (LAZ YW UMI) mendaftarkan diri sebagai Nazhir wakaf tunai di Sulawesi Selatan ke Badan Wakaf Indonesia (BWI), dan telah terdaftar menjadi nazhir di pada tanggal 23 Juni 2013.

Lembaga Amil Zakat Yayasan Wakaf UMI (LAZ YW UMI) akan mengelola dana wakaf tunainya dalam ruang lingkup internal dan external. Rancangan restrukturisasi Organisasi Lembaga Amil Zakat Yayasan Wakaf UMI (LAZ YW UMI) disamping menggambarkan komposisi organisasi pengelola ZIS juga menggambarkan komposisi pengelolaan wakaf uang berdasarkan Peraturan Badan Wakaf Indonesia No.1 tahun 2009 tentang Pedoman Pengelolaan dan Pengembangan Harta Benda Wakaf Bergerak berupa uang seperti :

- a. Pengelolaan zakat, infak dan shadaqah serta dana keagamaan lainnya meliputi pengumpulan, pendistribusian, pendayagunaan dan pelaporan
- b. Pengelolaan wakaf uang oleh nazhir meliputi setoran wakaf uang, investasi wakaf uang serta hasil investasi wakaf uang.

Adapun gambaran penghimpunan dan pendayagunaan wakaf tunai yang akan dilaksanakan oleh Lembaga Amil Zakat Yayasan Wakaf UMI (LAZ YW UMI) setelah ditunjuk sebagai Nazhir/Pengelola wakaf tunai di Sulawesi Selatan oleh Badan Wakaf Indonesia (BWI) .

Gambar 4.2

## ARUS PENGHIMPUNAN DAN PENDAYAGUNAAN WAKAF UANG OLEH YW UMI

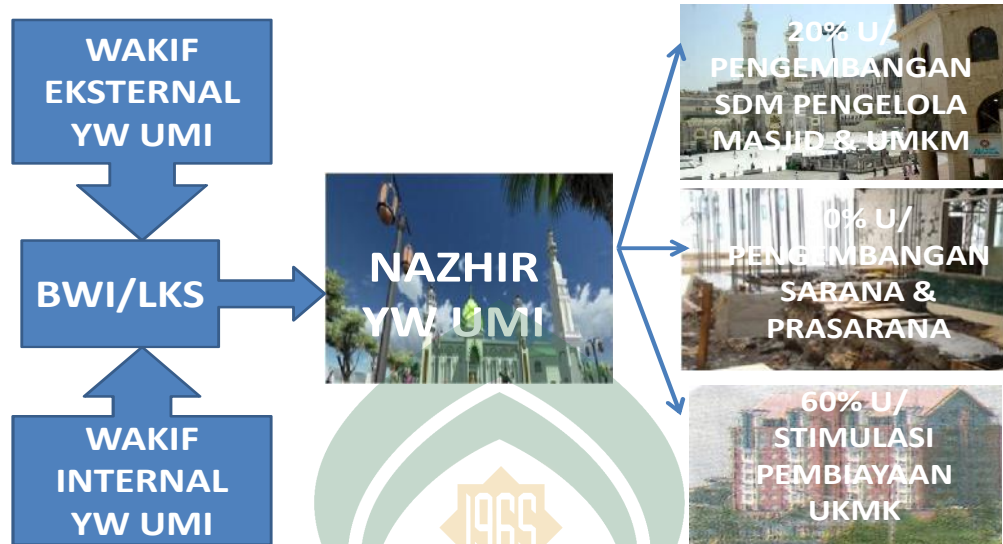

KETERANGAN: Wakif eksternal dan internal menyeter ke LKS yang ditunjuk BWI melalui rekening YW Umi sebagai Nazhir Wakaf Uang, kemudian mengalokasikan 20% untuk Pengeb.SDM, 30% Srana &Prasarana Unit Sosial Ekonomi berbasis Masjid dan 50% Stimulasi Pembiayaan UMKM

Dengan demikian maka bagan struktur Lembaga Amil Zakat Yayasan Wakaf UMI (LAZ YW UMI) minimal menggambarkan konsep pengelolaan ZISWU seperti diatas. Oleh karena LAZ merupakan perpanjangan tangan dari Pengurus YW UMI baik sebagai lembaga Amil Zakat maupun sebagai nazhir wakaf uang. Akan tetapi, Lembaga Amil Zakat Yayasan Wakaf UMI (LAZ YW UMI) belum dapat menjalankan dan merealisasikan program wakaf tunai ini secara maksimal dikarenakan beberapa kendala.

### 3. Pendistribusian Dana Wakaf Tunai

Dana wakaf tunai yang masuk dari berbagai sumber diterima oleh bendahara yayasan (Bagian. Administrasi Keuangan) dan bekerjasama dengan Lembaga Keuangan Syariah yaitu Bank Sulselbar Syariah. Wakaf tunai tersebut disimpan di dalam rekening dalam bentuk titipan (*wadi'ah*). Dana Wakaf Tunai

yang sudah terkumpul kemudian disalurkan ke fakultas-fakultas Universitas Muslim Indonesia untuk dimanfaatkan. Mekanisme penyusunan anggaran dibuat oleh masing-masing fakultas-fakultas yang digunakan untuk biaya operasional fakultas, operasional lembaga, perawatan gedung, pembangunan sarana dan prasarana seperti lokasi (tanah) dan gedung serta tunjangan beasiswa.

Menurut Lambang :

Di Umi diterapkan prinsip zakat dalam artian 2,5% dari jumlah mahasiswa yang diterima setiap tahun, itu dari mahasiswa yang kurang mampu secara materiil dibebaskan dari SPP, bukan bebas tapi yayasan yang membantu dari dana wakaf tunai. Misalnya, dari 1000 mahasiswa 2,5 % berarti 25 orang, itu mahasiswa yang bebas SPP termasuk mahasiswa yang tahfidz Alquran, bagi mahasiswa yang khusus tahfidz Alquran bukan hanya biaya SPP tapi semua biaya hidup selama di asrama ditanggung oleh yayasan. Dan bagi mahasiswa yang tidak termasuk hafidz hanya SPP saja.<sup>11</sup>

Setiap pengeluaran anggaran yang akan digunakan untuk biaya operasional fakultas dan biaya lain-lain, harus diketahui terlebih dahulu oleh Ketua Pengurus Yayasan Wakaf UMI untuk memberikan pertimbangan/persetujuan dalam mencairkan Dana SPSA dan DPS. Kemudian disahkan oleh Ketua Pembina dan Pengawas Yayasan Wakaf UMI. Dengan demikian Pimpinan Yayasan Wakaf UMI dapat mengontrol dan mengawasi secara langsung keadaan keuangan yayasan secara menyeluruh.

### ***C. Interpretasi Kesesuaian Pengelolaan Wakaf Tunai di Yayasan Wakaf UMI dengan Undang-undang Nomor 41 Tahun 2004.***

Berdasarkan pengamatan, seperti yang terlihat dalam sistem pengelolaan wakaf tunai di Yayasan Wakaf UMI, bahwa sebagai bentuk atau bagian dana jaminan sosial, wakaf tunai yang merupakan bentuk dari wakaf benda bergerak

---

<sup>11</sup> Lambang Basri Said, Sekretaris Bagian Pengurus Yayasan Wakaf UMI, wawancara, tanggal 10 Oktober 2013.

yang memiliki nilai serta manfaat untuk kesejahteraan ekonomi, memiliki andil dalam siklus perekonomian. Wakaf tunai yang berbentuk surat-surat berharga dan telah diperbolehkan oleh MUI, dan memiliki fleksibilitas baik untuk yang berwakaf maupun dalam distribusi pemanfaatannya, apalagi diperkuat oleh ketetapan–ketetapan dalam Undang-Undang No. 41 Tahun 2004, telah memiliki kekuatan untuk diaplikasikan dalam masyarakat, dengan syarat wakaf uang hanya boleh disalurkan dan digunakan untuk hal-hal yang dibolehkan secara syar’i.

Menurut Amiruddin :

Sebenarnya Yayasan Wakaf UMI sudah mengelola wakaf tunai sejak Tahun 1984 yang dananya diambil dari mahasiswa, akan tetapi baru ada ketetapan Undang-Undang tentang wakaf tunai Tahun 2004, dalam Pasal 28, 29, 30, dan Peraturan Pemerintah Tahun 2006.<sup>12</sup>

Wakaf tunai sebagai bentuk baru untuk melakukan investasi pada dimensi sosial ekonomi, dibentuk atas asas bagi untung (*mudharabah*), sehingga hasil yang diperoleh dapat digunakan dan diamankan sesuai dengan tujuan wakaf. Jika merujuk pada ketetapan Undang-Undang No. 41 Tahun 2004 tentang wakaf, dapat diambil penjelasan bahwa mekanisme penerimaan wakaf tunai yang dilakukan di Yayasan Wakaf UMI secara garis besar sudah sesuai dengan Undang-Undang No. 41 Tahun 2004, dan telah diimplementasikan dalam organisasi, namun belum sepenuhnya mengacu pada Undang-Undang tersebut dikarenakan adanya beberapa kendala.

Beberapa kendalanya yaitu akibat adanya peralihan jabatan serta kurangnya kader-kader yang dipercayakan untuk melanjutkan kepengurusan. Kevakuman pengurus internal Yayasan Wakaf UMI disebabkan karena selama ini

---

<sup>12</sup>Amiruddin Barinong, Kepala Pusat Administrasi Aset Yayasan Wakaf UMI, wawancara, tanggal 17 Februari 2014

pengurus kurang menggeluti ilmunya, sehingga hanya sedikit yang mengikut perkembangan tentang wakaf tunai. Dengan demikian, realisasi pengelolaan dana wakaf tunai di Yayasan Wakaf UMI belum maksimal, serta belum menyentuh aspek-aspek dalam kegiatan ekonomi yang lebih produktif, dan hanya sebatas diperuntukkan untuk pendidikan dan pelayanan sosial.

Menurut Rusjdin :

Salah satu kendala organisasi yang memiliki ciri khas seperti UMI ini, yaitu kurangnya kader. Kaderisasi yang dibutuhkan yaitu orang yang mengerti ilmu ekonomi, dan juga mengetahui hukum Islam paling tidak muamalah, sedangkan di UMI ini tidak semua pengurus mau menekuni kedua bidang tersebut. Karna banyak pengurus yang tidak begitu peduli dengan muamalahnya.<sup>13</sup>

Meskipun demikian, Yayasan Wakaf UMI telah bekerjasama dengan Lembaga Keuangan Syari'ah yaitu Bank Sulselbar Syariah. Wakaf tunai yang diterima disimpan dalam bentuk rekening titipan (wadi'ah).

Dukungan penerapan wakaf juga telah dijelaskan melalui fatwa MUI, yang dinyatakan wakaf tunai dengan hukumnya *jawaz* (boleh), di samping wakaf tersebut disalurkan untuk usaha-usaha yang sesuai dengan syariat Islam dengan tetap menjamin kelestarian nilai pokok dana wakaf. Sumber penerimaan harta benda wakaf tunai Yayasan Wakaf UMI berasal dari wakaf, infaq, shadaqah, SPP mahasiswa, sumbangan dan lain-lain yang halal dan tidak mengikat. Akan tetapi keterbatasan ataupun wacana wakaf tunai sebagai bentuk baru dalam manajemen wakaf masih membutuhkan sumber daya yang profesional dan handal, apalagi keberadaan ataupun munculnya lembaga keuangan syariah yang masih dini,

---

<sup>13</sup> Rusjdin, Direktur LAZ YW UMI dan Ketua Bidang Usaha, Sosial, Pesantren & Kampus Islami, *wawancara*, tanggal 30 Desember 2013.

sehingga membutuhkan proses dan waktu yang lama untuk mensosialisasikan wakaf tunai di Yayasan Wakaf UMI.

Secara tidak langsung, Yayasan Wakaf UMI secara perlahan juga telah membangun sistem yang berhubungan wakaf tunai, dimana dikelola khusus oleh Lembaga Amil Zakat Yayasan Wakaf UMI (LAZ YW UMI). Keberadaan Lembaga Amil Zakat Yayasan Wakaf UMI (LAZ YW UMI) sebagai perpanjangan lembaga yang dimanati oleh Yayasan Wakaf UMI akan mengelola wakaf tunai dalam ruang lingkup internal dan external agar lebih produktif dan profesional. Namun belum berjalan dengan baik dikarenakan beberapa kendala. Diantaranya:

1. Pelaksanaan kegiatan operasional, tidak berjalan sepenuhnya, dikarenakan sumber daya yang ditempatkan pada struktur organisasi umumnya dosen dan tenaga administrasi pada Yayasan dan Universitas Muslim Indonesia, sehingga dalam menjalankan tugasnya lebih dominan pada tugas pokoknya ketimbang melaksanakan tugas di Lembaga Amil Zakat Yayasan Wakaf UMI (LAZ YW UMI).
2. Wakaf tunai merupakan produk baru, sehingga masih sulit meyakinkan masyarakat agar mau berwakaf melalui wakaf tunai dan mempercayakan Lembaga Amil Zakat Yayasan Wakaf UMI (LAZ YW UMI) sebagai nazhir

Adanya Undang-Undang No. 41 Tahun 2004, mempunyai dampak khusus bagi Yayasan Wakaf UMI untuk lebih professional dan lebih gencar dalam sosialisasi produk wakaf yang diterima serta dalam penyalurannya. Profesionalitas

manajemen lembaga sangat dituntut untuk lebih memahami entitas dari lembaga keuangan syariah sebagai partner dalam fungsinya dalam wakaf tunai. Apalagi wakaf tunai ini melalui lembaga keuangan syariah sehingga lebih memberikan jaminan keamanan bagi donatur untuk mewakafkan harta atau uang miliknya semata-mata untuk kepentingan ibadah dan sosial serta untuk memajukan kesejahteraan umum dengan meningkatkan potensi dan manfaat ekonomi dalam wakaf.

Sementara pengelolaan wakaf tunai di Yayasan Wakaf UMI belum berjalan maksimal, dikarenakan kevakuman internal organisasi tersebut, sehingga berdampak kepada kevakuman dalam distribusi dana wakaf tunai tersebut. Apalagi pengelolaan dana wakaf hanya menyentuk aspek sosial, ibadah dan pendidikan, padahal penting dalam distribusi manfaat dana wakaf tunai pada aspek kegiatan ekonomi atau investasi, seperti investasi jangka pendek dalam bentuk mikro yang bekerjasama dengan pemerintah untuk menyalurkan kredit mikro, kemudian pada jenis investasi jangka menengah, yaitu bentuk industri atau usaha kecil, dan investasi jangka panjang, dalam bentuk manufaktur atau industri besar lainnya, seperti yang dijelaskan dalam pedoman pengelolaan dan pengembangan wakaf yang diuraikan oleh Departemen Agama.

Hal inilah yang kiranya perlu untuk selalu dilakukan evaluasi terhadap sistem atau mekanisme, kinerja serta operasional dalam manajemen wakaf, karena bagaimanapun wakaf memiliki peran yang sangat strategis dalam pembangunan ekonomi. Apalagi munculnya ketetapan UU NO. 41 Tahun 2004 ini akan memperluas lagi instrumen dalam lembaga keuangan syariah, yang disinyalir

mampu bertahan dalam krisis ekonomi, serta mampu menggerakkan roda perekonomian nasional serta memberikan kontribusi yang maksimal terhadap kemajuan dan peradaban Islam.

Untuk itulah dibutuhkan sistem organisasi yang handal serta manajemen yang profesional dalam pengelolaan seperti menginvestasikan wakaf tunai dalam sebuah lembaga bisnis, dan laba dari investasi tersebut digunakan untuk mendanai proyek-proyek sosial yang kemudian Lembaga Keuangan Syariah akan menerima dana wakaf tersebut dan mengeluarkan sertifikat wakaf tunai. Sebagaimana yang tertulis dalam Peraturan Perundangan Perwakafan tentang wakaf benda bergerak berupa uang. Fungsi kepemimpinan juga memiliki andil dalam pengambilan kebijakan dalam manajemen wakaf, karena alur pendistribusian segala jenis wakaf dilakukan oleh seorang *nazhir* yang benar-benar memiliki niat untuk beribadah.



## **BAB V**

### **PENUTUP**

#### ***A. Kesimpulan***

Berdasarkan hasil penelitian dan pembahasan penulis pada bab sebelumnya, maka penulis mengambil kesimpulan bahwa:

1. Pengelolaan wakaf tunai di Yayasan Wakaf UMI termasuk harta wakaf yang dikelola secara semi profesional. Pihak Yayasan Wakaf UMI sebagai nazhir masih mengelola harta wakafnya secara tradisional yakni untuk pengembangan lembaga pendidikan. Beberapa problematika yang menjadi kendala yaitu pengelolaan wakaf tunai belum dapat direalisasikan secara maksimal karena kevakuman internal organisasi, akibat adanya peralihan jabatan serta kurangnya kader-kader yang dipercayakan untuk melanjutkan kepengurusan. Sehingga pengelolaannya masih sebatas diperuntukkan dalam ruang lingkup internal Yayasan Wakaf UMI
2. Pengelolaan wakaf tunai di Yayasan Wakaf UMI secara garis besar sudah sesuai dengan Undang-Undang No. 41 Tahun 2004, dan telah diimplementasikan dalam organisasi, namun belum sepenuhnya mengacu pada Undang-Undang tersebut dikarenakan adanya beberapa kendala. Meskipun demikian, Yayasan Wakaf UMI telah bekerjasama dengan Lembaga Keuangan Syari'ah. Wakaf tunai yang diterima disimpan dalam bentuk rekening titipan (*wadi'ah*).

## ***B. Saran***

Berdasarkan penelitian yang telah diuraikan, maka sebagai bagian akhir dari tulisan ini peneliti memberikan saran, antara lain:

1. Yayasan Wakaf UMI hendaknya meningkatkan pengelolaan harta wakafnya, baik wakaf berupa benda bergerak ataupun benda tidak bergerak, karena wakaf memiliki nilai pertanggungjawaban, keadilan dan amanah yang menurut agama memiliki fungsi moral yang sangat bermanfaat.
2. Yayasan Wakaf UMI hendaknya menyusun kepengurusan organisasi yang khusus mengurus wakaf tunai, sehingga lebih menyentuh ke aspek external yang selanjutnya melakukan langkah-langkah menuju produktivitas organisasi untuk meninggalkan kevakuman yang terjadi selama ini. Pengembangan dan pengelolaan harta wakaf di Yayasan Wakaf UMI hendaknya dilakukan secara profesional dan produktif dengan mengacu pada undang-undang No. 41 Tahun 2004 dalam merealisasikan fungsi wakaf secara utuh di tengah-tengah masyarakat.

## DAFTAR PUSTAKA

- Al-Zuhaili, Wahbah. *al-Fiqh al-Islami waadillatuhu*. Damsyik: Dar al-Fikr, 1985.
- Baqi, Muhammad Fu'ad Abdul. *Al-Lu'lu wal Marjan Kumpulan Hadist Shahih Bukhari Muslim*. Solo: Insan Kamil, 2012.
- Bungin, Burhan. *Penelitian Kualitatif: Komunikasi, Ekonomi, Kebijakan Publik, dan Ilmu Sosial Lainnya*. Jakarta: Kencana, 2008.
- Chaundry, Muhammad Sharif. *Sistem Ekonomi Islam: Prinsip Dasar (Fundamental of Islamic Economic System)*. Jakarta: Kencana, 2012.
- Departemen Agama. *Al-Qur'an dan Terjemahnya*. Jakarta: Yayasan Penyelenggara Penterjemah al-Qur'an, 2010.
- Direktorat Pemberdayaan Wakaf. *Paradigma Baru Wakaf di Indonesia*. Jakarta: Dirjen Bimas Islam, 2006.
- \_\_\_\_\_. *Perkembangan Pengelolaan Wakaf di Indonesia*. Jakarta: Dirjen Bimas Islam, 2006.
- \_\_\_\_\_. *Pedoman Pengelolaan Wakaf Tunai*. Jakarta: Dirjen Bimas Islam, 2006.
- \_\_\_\_\_. *Strategi Pengembangan Wakaf Tunai di Indonesia*. Jakarta: Dirjen Bimas Islam, 2006.
- Direktorat Jenderal Bimbingan Masyarakat Islam. *Peraturan Perundangan Perwakafan*. Jakarta: DEPAG RI, 2006.
- \_\_\_\_\_. *Tanya Jawab Wakaf Uang*. Jakarta: DEPAG RI, 2011.
- Djunaidi, Achmad dan Thobieb Al-Asyhar. *Menuju Era Wakaf Produktif: Sebuah Upaya Progresif untuk Kesejahteraan Umat*. Jakarta: Mitra Abadi Press, 2006.
- Cahyo, Eko Nur. "Wakaf Uang dalam Perspektif Fiqih dan Pengembangan Perekonomian Umat." *Ijtihad*, no. 2 (Muharram-Rabiu tsani 1434/2012), 51-71.
- Hafidhuddin, Didin. *Zakat dalam Perekonomian Modern*. Jakarta: Gema Insani, 2002.

- \_\_\_\_\_ *Islam Aplikatif*. Jakarta: Gema Insani Press, 2003.
- Hasan, Hasbi. *Pemikiran dan Perkembangan Hukum Ekonomi Syariah di Dunia Islam Kontemporer*. Jakarta: Gramata Publishing, 2011.
- K. Lubis, Suharawadi, dkk. *Wakaf dan Pemberdayaan Umat*. Jakarta : Sinar Garfika, 2010.
- Khosiyi'ah, Siah. *Wakaf dan Hibah: Perspektif Ulama Fiqh dan Perkembangannya di Indonesia*. Bandung: Pustaka Setia, 2010.
- Latief, Hilman. *Melayani Umat Filantropi Islam dan Ideologi Kesejahteraan Kaum Modernis*. Jakarta: PT Gramedia Pustaka Utama anggota IKAPI, 2010
- Mannan, M.A. *Sertifikat Wakaf Tunai: Sebuah Inovasi Instrumen Keuangan Islam*. Jakarta: Ciber-PSTTI-UI.
- Mardani. *Ayat-Ayat dan Hadis Ekonomi Syariah*. Jakarta: Rajawali Pers, 2012.
- Moleong, Lexy J. *Metodologi Penelitian Kualitatif*. Bandung: PT. Remaja Rosdakarya, 2002.
- Muhammad, Abu As-Su'ud. *Risalatul fi Jawazi Waqfi An-Nuqud*. Beirut: Dar Ibn-Hazm, 1997.
- Muzarie, Mukhlisin. *Hukum Perwakafan dan Implikasinya terhadap Kesejahteraan Masyarakat: Implementasi Wakaf di Pondok Modern Darussalam Gontor*. Jakarta: Kementerian Agama RI, 2010.
- Poerwadarminta, W.J.S. *Kamus Umum Bahasa Indonesia*. Jakarta: Balai Pustaka, 2007.
- Pusat Pengkajian dan Pengembangan Ekonomi Islam (P3EI) Universitas Islam Indonesia Yogyakarta atas Kerja Sama dengan Bank Indonesia. *Ekonomi Islam*. Jakarta: Rajawali Pers, 2012.
- Sari, Elsa Kartika. *Pengantar Hukum Zakat dan Wakaf*. Jakarta: PT. Grasindo, 2007.
- Syarifuddin, Amir. *Ushul Fiqh*. Jakarta: Kencana, 2011.
- Tanjung, Hendri dan Abrista Devi. *Metodologi Penelitian Ekonomi Islam*. Jakarta: Gramata Publishing, 2013.



UNIVERSITAS ISLAM NEGERI  
**ALAUDDIN**  
M A K A S S A R



**LAMPIRAN**

UNIVERSITAS ISLAM NEGERI

**ALAUDDIN**

M A K A S S A R

**YAYASAN WAKAF UMI**



مؤسسة الأوقاف لجامعة المسلمين الإندونيسية

**THE WAKAF MOSLEM UNIVERSITY OF INDONESIA FOUNDATION**

Jl. Urip Sumoharjo Km. 05 Makassar 90232 - Gedung Menara UMI Lt. 7 Telp.: 0411 426222 - Fax.: 0411 428122

Nomor : 905/YW-UMI/R/X/2013

3 Dzulhijjah 1434 H

Lamp. : -

8 Oktober 2013 M

Hal : IZIN PENELITIAN

Kepada : Yang Terhormat  
Dekan Fakultas Ekonomi dan Bisnis Islam  
Universitas Islam Negeri Alauddin  
di  
Makassar

*Assalamu 'Alaikum Warahmatullahi Wabarakatuh.*

Dengan Rahmat Allah SWT, memperhatikan surat Saudara Nomor :  
SI.1/PP.00.9/261/2013, tanggal 26 September 2013 perihal Permohonan Izin  
Penelitian, dengan ini kami sampaikan bahwa pada prinsipnya kami  
menyetujui/memberi izin kepada mahasiswa yang tersebut di bawah ini :

Nama : **Fadhilah Mughnisari**  
No. Induk : **10100110082**  
Fakultas/Jurusan : **Ekonomi dan Bisnis Islam/Ekonomi Islam**  
Alamat : **Jl. Wijaya Kusuma III Blok 22 No. 8 Makassar**

Untuk melakukan penelitian pada Yayasan Wakaf UMI Makassar dalam rangka  
penyusunan Tugas Akhir/Skripsi dengan judul : **"Pengelolaan Wakaf Tunai  
Yayasan Wakaf UMI"**

Demikian penyampaian kami, atas perhatian dan kerjasamanya diucapkan terima  
kasih.

*Wallahu Waliyut Taufiq Walhidayah.*

Yayasan Wakaf UMI  
a.n. Ketua Pengurus

**Prof. H. M. Jobhaar Bima, SE, M.Si, Ph.D**  
Ketua Harian

Tembusan :

1. Ketua Pembina YW-UMI
2. Ketua Pengurus Yayasan Wakaf UMI sebagai laporan
3. Ketua Pengawas YW-UMI
4. Rektor Universitas Muslim Indonesia
5. Saudari Fadhilah Mughnisari



YAYASAN WAKAF UMI  
UNIVERSITAS MUSLIM INDONESIA

Terakreditasi : SK.BAN PT Nomor : 036/BAN-PT.Ins/III/2008, tanggal 07 Maret 2008

بِسْمِ اللَّهِ الرَّحْمَنِ الرَّحِيمِ

**KEPUTUSAN**

**REKTOR UNIVERSITAS MUSLIM INDONESIA**

Nomor : 2583/H.25/UMI/IV/2013

TENTANG

**PENETAPAN BPP/SPP MAHASISWA BARU (MABA)  
UNIVERSITAS MUSLIM INDONESIA  
TAHUN AKADEMIK 2013/2014**

DENGAN RAHMAT ALLAH SWT.,  
REKTOR UNIVERSITAS MUSLIM INDONESIA

- Menimbang : a. bahwa dalam rangka pelaksanaan Penerimaan Mahasiswa Baru (MABA) Universitas Muslim Indonesia Tahun Akademik 2013/2014, dipandang perlu menetapkan besaran BPP/SPP bagi Mahasiswa Baru (MABA);  
b. bahwa berdasarkan pertimbangan tersebut di atas, dipandang perlu menetapkan dalam Surat Keputusan.
- Mengingat : 1. Undang-Undang R.I. Nomor 20 Tahun 2003 tentang Sistem Pendidikan Nasional;  
2. Peraturan Pemerintah Nomor : 17 Tahun 2010 tentang Pengelolaan dan Penyelenggaraan Pendidikan;  
3. Keputusan Mendikbud Republik Indonesia Nomor : 0339/U/1994 tentang Ketentuan Pokok Penyelenggaraan Perguruan Tinggi Swasta;  
4. Statuta Universitas Muslim Indonesia Tahun 2012;  
5. Peraturan Universitas Muslim Indonesia Nomor 01 Tahun 2001 tentang Ketentuan Pokok Akademik.
- Memperhatikan : 1. Hasil Musyawarah Senat Universitas Muslim Indonesia Nomor : 0610/D.14/UMI/III/2013, tanggal 29 Rabiul Akhir 1434 H./12 Maret 2012 M.  
2. Surat Keputusan Ketua Pengurus Yayasan Wakaf UMI Nomor : 223/YW-UMI/A/IV/2013 tanggal 21 J. Akhir 1434 H./02 April 2013 M, perihal Persetujuan BPP/SPP MABA Tahun Akademik 2013/2014.
- Menetapkan  
Pertama : Besaran BPP/SPP Mahasiswa Baru (MABA) Universitas Muslim Indonesia Tahun Akademik 2012/2013, sebagaimana terlampir pada Keputusan ini.  
Kedua : Keputusan ini berlaku untuk Tahun Akademik 2013/2014, dengan ketentuan akan ditinjau dan diperbaiki sebagaimana mestinya, apabila dikemudian hari ternyata terdapat kekeliruan dalam penetapannya.  
Ketiga : Keputusan ini disampaikan kepada masing-masing Fakultas/Akademi dalam lingkup UMI untuk diketahui dan dijadikan sebagai dasar pengenaan BPP/SPP kepada MABA UMI.

والله ولي التوفيق والهدى ابنة

Ditetapkan di : Makassar  
Pada tanggal : 11 Jumadil Akhir 1434 H.  
22 April 2013 M.

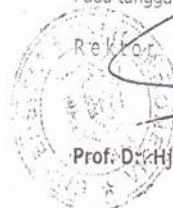

Rektor  
Prof. Dr. Hj. Masrurah Mokhtar, M.A.

Tembusan :

1. Ketua Pembina, Pengurus & Pengawas YW-UMI.
2. Dekan Fakultas dalam lingkup UMI.



NCANA BPP/SPP MHASISWA BARU TAHUN AKADEMIK 2013/2014

FAKULTAS	PROGRAM STUDI I	SPP				TOTAL SPP	TOTAL BPP	BPP + SPP	K1
		BPPR	SPSA	WAKAF	DPF				
JAMA ISLAM	Semua Jurusan	1,550,000.00	150,000.00		200,000.00	1,900,000.00	1,600,000.00	3,500,000.00	
	PGMI	1,550,000.00	150,000.00		200,000.00	1,900,000.00	1,600,000.00	3,500,000.00	
	Akte mengajar IV	1,550,000.00	150,000.00		200,000.00	1,900,000.00	1,600,000.00	3,500,000.00	
EKONOMI	Studi Pembangunan	1,750,000.00	500,000.00		1,500,000.00	3,750,000.00	5,000,000.00	8,750,000.00	
	Manajemen	1,750,000.00	500,000.00		1,500,000.00	3,750,000.00	6,000,000.00	9,750,000.00	
	Akuntansi	1,750,000.00	500,000.00		1,500,000.00	3,750,000.00	6,000,000.00	9,750,000.00	
TEKNIK	Sipil	1,750,000.00	500,000.00		1,500,000.00	3,750,000.00	6,200,000.00	9,950,000.00	
	Mesin	1,750,000.00	500,000.00		1,500,000.00	3,750,000.00	6,200,000.00	9,950,000.00	
	Elektro	1,750,000.00	500,000.00		1,500,000.00	3,750,000.00	6,200,000.00	9,950,000.00	
	Arsitek	1,750,000.00	500,000.00		1,500,000.00	3,750,000.00	6,200,000.00	9,950,000.00	
	Ilmu Hukum	1,750,000.00	500,000.00		2,250,000.00	4,500,000.00	6,000,000.00	10,500,000.00	
HUKUM	Sastra Inggris	1,550,000.00	250,000.00		500,000.00	2,300,000.00	2,000,000.00	4,300,000.00	
	Ilmu Komunikasi	1,550,000.00	250,000.00		500,000.00	2,300,000.00	2,000,000.00	4,300,000.00	
	Sastra Arab	1,550,000.00	250,000.00		500,000.00	2,300,000.00	2,000,000.00	4,300,000.00	
SASTRA	Sastra Indonesia	1,550,000.00	250,000.00		300,000.00	2,300,000.00	2,000,000.00	4,300,000.00	
	Pend. bhs Inggris	1,550,000.00	250,000.00		500,000.00	2,300,000.00	2,000,000.00	4,300,000.00	
	Bahasa Inggris	1,550,000.00	250,000.00		500,000.00	2,300,000.00	2,000,000.00	4,300,000.00	
ERTANIAN	Semua Jurusan	1,550,000.00	150,000.00		500,000.00	2,200,000.00	2,000,000.00	4,200,000.00	
	Semua Jurusan	1,550,000.00	150,000.00		500,000.00	2,200,000.00	2,000,000.00	4,200,000.00	
FTI	Teknologi industri	1,750,000.00	500,000.00		500,000.00	2,750,000.00	4,300,000.00	7,050,000.00	
	Teknik Kimia	1,750,000.00	500,000.00		500,000.00	2,750,000.00	4,300,000.00	7,050,000.00	
FIK	Teknik Pertambangan	1,750,000.00	500,000.00		750,000.00	3,000,000.00	5,500,000.00	8,500,000.00	
	Semua Jurusan	1,750,000.00	500,000.00		1,200,000.00	3,450,000.00	5,500,000.00	8,950,000.00	

2

DPE

SPSA

DOKTERAN	Kedokteran Umum	1,750,000.00	15,000,000.00	100,000,000.00	15,000,000.00	131,750,000.00	18,000,000.00	149,750,000.00
	Kedokteran Gigi	1,750,000.00	15,000,000.00	80,000,000.00	15,000,000.00	111,750,000.00	18,000,000.00	129,750,000.00
FKM	Kesehatan Masyarakat	1,750,000.00	550,000.00		2,000,000.00	4,300,000.00	6,600,000.00	10,900,000.00
	Keperawatan	1,750,000.00	550,000.00		2,000,000.00	4,300,000.00	6,600,000.00	10,900,000.00
AR MASI	Kebidanan	1,750,000.00	550,000.00		2,000,000.00	4,300,000.00	6,600,000.00	10,900,000.00
	Semua Jurusan	1,750,000.00	2,000,000.00		1,150,000.00	4,900,000.00	6,600,000.00	11,500,000.00

Makassar, 06 J. Awal 1434 H  
18 Maret 2013 M

Makassar,

Rektor

Prof. Dr. Hj. Masruah Mofhtar, M.A

UNIVERSITAS ISLAM NEGERI  
**LAUDDIN**  
AKASSAR

## **Panduan Wawancara**

1. Bagaimana sejarah berdirinya Yayasan Wakaf UMI?
2. Apakah visi dan misi Yayasan Wakaf UMI?
3. Apa saja program-program yang ada di Yayasan Wakaf UMI?
4. Kapan program wakaf tunai ini mulai dijalankan?
5. Bagaimana mekanisme penghimpunan dana wakaf tunai di Yayasan Wakaf UMI?
6. Siapa yang bertugas menghimpun dana dari para wakif?
7. Jumlah dana, donator, dan tahun memperoleh dana wakaf tunai?
8. Siapa saja yang menjadi donator/wakif saat ini di Yayasan Wakaf UMI?
9. Bagaimana mekanisme dalam penyaluran dana wakaf tunai di Yayasan Wakaf UMI?
10. Siapa yang bertugas menyalurkan dana wakaf tunai ini?
11. Apakah dana wakaf tunai diberdayakan untuk kegiatan produktif?
12. Apa saja problematika dan langkah-langkah yang ditempuh Yayasan Wakaf UMI dalam penyaluran dana wakaf tunai ini?
13. Bagaimana bentuk pelaporan dari yayasan yang mendayagunakan dana wakaf tunai pada Yayasan Wakaf UMI?
14. Bagaimana respon/kepedulian masyarakat terhadap pengembangan wakaf tunai Yayasan Wakaf UMI?
15. Apa saja problematika dan langkah-langkah yang ditempuh oleh Yayasan Wakaf UMI dalam pendayagunaan dana wakaf tunai ini?
16. Apa hasil yang ingin dicapai dari pendayagunaan dana wakaf tunai ini?

17. Bagaimana perkembangan pengelolaan wakaf tunai pada Yayasan Wakaf UMI?
18. Bagaimana bentuk perencanaan yang dilakukan oleh Yayasan Wakaf UMI?
19. Apa yang akan dilakukan oleh pihak Yayasan Wakaf UMI jika dalam penghimpunan dananya tidak mencapai target yang seharusnya?
20. Seperti apa bentuk pengawasan yang ada di Yayasan Wakaf UMI?





Foto wawancara dengan Bapak H. Abdul Halim, selaku *Kepala Pusat Administrasi Umum*



Foto wawancara dengan Bapak H. Amiruddin Barinong, SH, selaku Kepala Pusat Administrasi Aset Yayasan Wakaf UM



Kampus I UMI yang beralamat di Jl. Kakatua No. 27 Makassar, sebagai Sekolah Menengah Pertama, Sekolah Menengah Atas dan Sekolah Menengah Kejuruan.



Kampus II UMI yang beralamat di Jl. Urip Sumoharjo km 05 Makassar dengan luas 30 ha. Kampus ini merupakan kampus terpadu dan menjadi pusat perkuliahan untuk semua fakultas.



Kampus Pascasarjana UMI yang beralamat di Jl. Urip Sumoharjo No. 225 Makassar yang khusus diperuntukkan sebagai tempat kuliah Program Pascasarjana.



Pesantren Mahasiswa Darul Mukhlisin UMI, yang berlokasi di Desa Padanglampe Kab. Pangkep sebagai Kampus IV UMI



Asrama mahasiswa Tahfidz UMI untuk putra berlokasi di Lanraki Kelurahan Daya Makassar, sedang untuk putri asramanya berlokasi di Jl. Pampang belakang kampus II UMI.

UNIVERSITAS ISLAM NEGERI  
**ALAUDDIN**  
M A K A S S A R



## **Daftar Tanah Wakaf UMI**

1. Kampus I terletak di Jalan Kakatua No. 27 Makassar, sebagai unit usaha, sekolah menengah, dan kedepannya akan didirikan juga Fakultas Kedokteran Gigi.
2. Kampus II di Jalan Urip Sumoharjo Km. 05 Makassar dengan luas 30 Ha yang menjadi pusat perkuliahan, rektorat, kantor yayasan, dan tempat praktek di laborarium.
3. Kampus III di Jalan Urip Sumoharjo No. 225 Makassar yang khusus diperuntukkan sebagai tempat kuliah Program Pascasarjana (S-2).
4. Kampus IV di Jalan Perintis Kemerdekaan Lanraki Makassar sebagai asrama mahasiswa UMI menghafal Alquran.
5. Kampus V di Jalan Pampang, belakang kampus II UMI sebagai Rumah Susun Sewa Mahasiswa UMI.
6. Pesantren Wihdatul Ulum, Borisallo Kab. Gowa
7. Pesantren Mizatul Ulum, Sanrobone Kab. Takalar
8. Pesantren Mahasiswa Darul Mukhlisin, Padanglampe Kab. Pangkep sejak
9. Rumah Sakit Ibnu Sina.

## Perkembangan Perolehan Lahan Wakaf YW UMI Makassar

No	Lokasi	Luas (M/seg)	Tahun Perolehan
1	Kampus I Makassar	11,100	1955
2	Kampus II Makassar	231,824	1981-2003
3	Kampus III Makassar	16,063	1992-1998
4	Antang Makassar	26,361	1996
5	Kampus IV Karuwisi Makassar (eks Hotel)	1,194	1995 1996-2003
6	Kampus pesantren Kab. Pangkep	241,561	1990
7	Kampus Pesantren Wihdatul Ulum Kab.Gowa.	110,000	1997
8	Asrama Mahasiswa Tahfidz UMI Lanraki	6,668	
	Jumlah.....	644,771	2003
9	Rumah Sakit Ibnu Sina....	18.008 M2	

### Nama-Nama Informan

1. Bapak H. Abdul Halim, selaku *Kepala Pusat Administrasi Umum*
2. Bapak Prof. H. M. Jobhaar Bima, SE. M.Si, Ph.D, selaku *Ketua Harian*
3. Bapak Ir. H. Lambang Basri Said, MT., Ph. D, selaku *Sekretaris*
4. Bapak H. Rusjdin, SE., MM., Ph.D, selaku *Direktur LAZ YW UMI dan Ketua Bidang Usaha, Sosial, Pesantren & Kampus Islami*
5. Bapak H. Amiruddin Barinong, SH, selaku *Kepala Pusat Administrasi Aset Yayasan Wakaf UMI*
6. Nur Hamidah, selaku *Mahasiswi Universitas Muslim Indonesia jurusan Akuntansi*

## RIWAYAT HIDUP PENULIS



Fadhilah Mughnisari, panggilan Dhila. Lahir di Makassar pada tanggal 30 Juli 1992 dari pasangan suami istri Bapak H. Rusli Wajid, SE dan Hj. Rostianah Pahar, S.Sos. Penulis adalah anak kedua dari 4 bersaudara. Penulis sekarang bertempat tinggal di Jalan Wijaya Kusuma III Blok K 22 No. 8. Kelurahan Banta-bantaeng Kecamatan Rappocini Kota Makassar.

Pendidikan yang ditempuh oleh penulis yaitu SD Negeri Mangkura I lulus pada tahun 2004, SMP dan SMA di Pondok Modern Darussalam Gontor Putri I, Ngawi Jawa Timur lulus pada tahun 2010, kemudian melanjutkan pengabdian mengajar di Pondok Modern Darussalam Gontor Putri III sambil mengikuti program S1 jurusan Muamalat selama setahun di Institut Studi Islam Darussalam (ISID), Ngawi, Jawa Timur pada tahun 2011, dan kemudian melanjutkannya di Ekonomi Islam UIN Alauddin Makassar sampai penulisan skripsi ini penulis masih terdaftar sebagai mahasiswa program S1 Ekonomi Islam Universitas Islam Negeri Alauddin Makassar (UIN).



UNIVERSITAS ISLAM NEGERI  
**ALAUDDIN**  
M A K A S S A R