

**AKTIVITAS KOMUNIKASI EKSTERNAL RELATIONS DALAM
PROGRAM CORPORATE SOCIAL RESPONSIBILITY (CSR)
PT.VALE INDONESIA TBK DI LUWU TIMUR**



Skripsi

Diajukan untuk Memenuhi Salah Satu Syarat Meraih Gelar
Sarjana Sosial (S.Sos) Jurusan Ilmu Komunikasi
pada Fakultas Dakwah dan Komunikasi
UIN Alauddin Makassar

UNIVERSITAS ISLAM NEGERI
ALAUDDIN

Oleh:

NINING NURHATIYAH

NIM: 50700110050

**FAKULTAS DAKWAH DAN KOMUNIKASI
UIN ALAUDDIN MAKASSAR**

2014

PERNYATAAN KEASLIAN SKRIPSI

Dengan penuh kesadaran, yang bertanda tangan di bawah ini, menyatakan bahwa skripsi ini benar adalah hasil karya penyusunan sendiri. Jika dikemudian hari terbukti bahwa ini merupakan duplikat, tiruan, plagiat atau dibantu orang lain secara keseluruhan atau sebagian, maka skripsi dan gelar yang diperoleh karenanya batal demi hukum.



Makassar, 13 Desember 2014

Penulis,

NINING NURHATIYAH

NIM : 507001100150

PENGESAHAN SKRIPSI

Skripsi yang berjudul, “Aktivitas Komunikasi Eksternal Relations dalam Program Corporate Social Responsibility (CSR) PT Vale Indonesia Tbk di Luwu Timur”, yang disusun oleh Nining Nurhatiyah, NIM: 50700110050, mahasiswa Jurusan Ilmu Komunikasi pada Fakultas Dakwah dan Komunikasi UIN Alauddin Makassar, telah diuji dan di pertahankan dalam sidang munaqasyah yang diselenggarakan pada hari Rabu tanggal 13 Desember 2014, dinyatakan telah dapat diterima sebagai salah satu syarat untuk memperoleh gelar Sarjana dalam Ilmu Dakwah dan Komunikasi, Jurusan Ilmu Komunikasi (dengan beberapa perbaikan).*

Makassar, 20 Desember 2014

DEWAN PENGUJI

Ketua	: Ramsiah Tasruddin, S. Ag, M.Si	(.....)
Sekretaris	: Dra. Audah Mannan, M. Ag	(.....)
Munaqisy I	: Dr. Irwan Misbach M.Si	(.....)
Munaqisy II	: Dr. Abdul Halik M.Si	(.....)
Pembimbing I	: Drs. Arifuddin Tike M.Sos.I	(.....)
Pembimbing II	: Muliadi, S.Ag M.Sos.I	(.....)

Diketahui oleh:

Dekan Fakultas Dakwah dan Komunikasi

UIN Alauddin Makassar,

Dr. Hj. Muliaty Amin, M. Ag
NIP. 19540915 198703 2 001

PERSETUJUAN PEMBIMBING

Pembimbing penulisan skripsi Saudari **Nining Nurhatiyah**, Nim: **50700110050**, Mahasiswa Jurusan Ilmu Komunikasi pada Fakultas Dakwah dan Komunikasi UIN Alauddin Makassar, setelah dengan seksama meneliti dan mengoreksi skripsi yang bersangkutan dengan judul : **“Efektivitas Komunikasi Eksternal Relations dalam Program Corporate Social Responsibility (CSR) PT. Vale Indonesia Tbk di Luwu Timur”** memandang bahwa skripsi tersebut telah memenuhi syarat-syarat ilmiah dan dapat disetujui untuk diajukan ke sidang munaqasyah.

Demikian persetujuan ini untuk diproses lebih lanjut.

Makassar, 13 Desember 2014

Pembimbing I

Pembimbing II



Drs. Arifuddin Tike M.Sos.I
NIP. 19621217 198803 1 003

Muliadi, S,Ag M,Sos.i
NIP. 19641013 199403 2 002

KATA PENGANTAR

بِسْمِ اللَّهِ الرَّحْمَنِ الرَّحِيمِ

Assalamu'alaikum Wr. Wb.

Puji dan syukur selalu tercurahkan kepada Illahi Rabbi Allah SWT dan juga kekasihnya Nabi Muhammad SAW., karena Maha Sempurna yang dimilikinya, sehingga terasa kemudahan dalam menjalani penyusunan skripsi ini hingga selesai.

Dengan mengucap syukur Alhamdulillah, akhirnya skripsi ini dapat diselesaikan dengan baik. Berbagai rintangan penulis hadapi dalam proses penulisan ini, tetapi itu semua dapat dilewati karena sebuah kerja keras dan doa yang selalu dipanjatkan. Penulis mengucapkan beribu-ribu terima kasih kepada kedua orangtua ayahanda Saryono dan Ibunda Murtiatun, karena doa dan semangatnya yang tiada henti-hentinya, begitupun untuk adik-adik tercinta, Tutut Mawar Diani dan Putri Permana Sari yang selalu mendukung penulis untuk segera menyelesaikan skripsi ini.

Selanjutnya penulis mengucapkan terima kasih dan penghargaan yang setinggi-tingginya kepada semua pihak yang telah membantu dalam proses penulisan skripsi ini, diantaranya adalah:

1. Bapak Prof. Dr. H. A. Qadir Gassing HT, M.S., selaku Rektor UIN Alauddin Makassar, dan Para Wakil Rektor serta seluruh staf UIN Alauddin Makassar.
2. Ibu Dr. Hj. Muliaty Amin, M.Ag selaku Dekan Fakultas Dakwah dan Komunikasi, kepada bapak Dr. Nurhidayat Muh. Said, M.Ag selaku Wadek I, bapak Drs. Muh. Anwar, M.Hum selaku Wadek II, dan bapak Dr. Usman Jasad selaku Wadek III.

3. Ketua Jurusan Ilmu Komunikasi Fakultas Dakwah dan Komunikasi Ibunda Ramsiah Tasruddin, S.Ag, M.Si dan Sekretaris Jurusan Ibunda Dra. Audah Mannan, M.Ag.
4. Bapak Drs. Arifuddin Tike, M. Sos. I selaku Pembimbing I dan Bapak Muliadi, S. Ag. M.Sos. I selaku Pembimbing II, yang telah banyak meluangkan waktunya untuk membimbing, memberikan arahan, dan petunjuk pada setiap proses penulisan skripsi ini.
5. Segenap Dosen Fakultas Dakwah dan Komunikasi yang telah memberikan dedikasinya sebagai pengajar yang telah memberikan berbagai arahan dan bimbingan kepada mahasiswa selama masa perkuliahan.
6. Segenap staf Perpustakaan Fakultas Dakwah dan Komunikasi yang telah membantu dalam penyediaan buku-buku tentang judul yang penulis teliti.
7. Kepada PT. Vale Indonesia Tbk yang telah mengizinkan penulis untuk melakukan penelitian di perusahaan ini.
8. Kepada Bapak La Ode Muhammad Ichman dan Bapak Miftahudin Hadilang yang telah banyak membantu penulis selama penelitian di PT. Vale Indonesia Tbk.
9. Untuk Yuniarty Yunus, Nurbiah, Fadhilah Al-Habsyie, Arwina Saputri, Dely Lestia, Rizki Amalina, Nurfadilah Wahid, Sri Harianti, Devit Ulva Sari, Nurjannah dan Adhyanto Eka Putra yang senantiasa menjadi wadah yang dapat menampung setiap kegelisahan yang kerap kali menderu dan keberadaannya dapat menghilangkan kejenuhan yang datang dan selalu memberikan semangat dalam penyelesaian skripsi ini.

10. Serta seluruh pihak yang telah membantu dalam proses penulisan skripsi ini baik secara langsung maupun tidak langsung khususnya kepada masyarakat Luwu Timur dan bapak Andi Narwis yang telah bersedia menjadi informan dalam penelitian ini.

Penulis menyadari betul bahwa penulisan skripsi ini masih jauh dari kesempurnaan, tetapi walau bagaimana pun penulis berusaha memberikan yang terbaik dari ketidaksempurnaan yang ada. Demikian segala saran dan kritik yang tertuju pada penulisan ini, penulis haturkan banyak terima kasih. Semoga Allah SWT membalas segala kebaikan yang penulis terima, amiiin yaa rabbal alamiin

Makassar, 13 Desember 2014

Nining Nurhatiyah

NIM: 50700110050



DAFTAR ISI

HALAMAN JUDUL	i
PERNYATAAN KEASLIAN	ii
PERSETUJUAN PEMBIMBING	iii
PENGESAHAN SKRIPSI	iv
KATA PENGANTAR	v
DAFTAR ISI	vii
ABSTRAK	viii
BAB I PENDAHULUAN	
A. Latar Belakang	1
B. Rumusan Masalah	4
C. Fokus Penelitian dan Deskripsi Fokus	4
D. Ruang lingkup	5
E. Kajian pustaka	6
F. Tujuan dan Kegunaan Penelitian	7
G. Garis-garis besar isi skripsi	8
BAB II TINJAUAN TEORITIS	
A. Komunikasi Efektif	11
B. Corporate Social Responsibility (CSR)	22
C. PT. Vale Indonesia Tbk	27
D. Pandangan Islam Tentang Komunikasi Efektif	30
BAB III METODOLOGI PENELITIAN	
A. Lokasi Penelitian	32
B. Pendekatan dan jenis Penelitian	33
C. Sumber Data	34
BAB IV HASIL PENELITIAN	
A. Gambaran Umum dan Lokasi Penelitian	41
B. Aktivitas dan Strategi Komunikasi Eksternal Relations dalam Program Corporate Social Responsibility (CSR) PT. Vale Indonesia Tbk	52

C.	Efektivitas Komunikasi Eksternal Relations dalam Program Corporate Social Responsibility (CSR) PT. Vale Indonesia Luwu Timur.....	60
----	---	----

BAB V PENUTUP

A.	Kesimpulan	72
B.	Implikasi	73

DAFTAR PUSTAKA

DAFTAR LAMPIRAN

DAFTAR RIWAYAT HIDUP

TEKS INTERVIEW

SURAT IZIN PENELITIAN

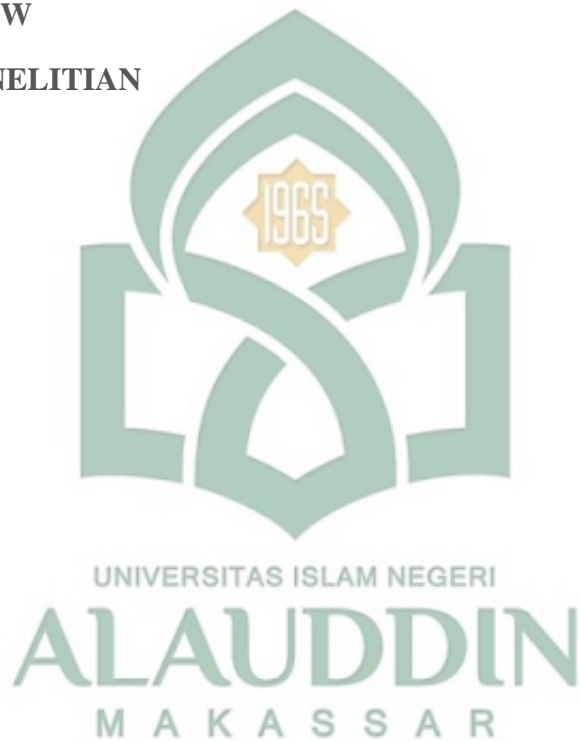

PEDOMAN TRANSLITERASI

1. Konsonan *ḥa*

Hamzah (ء) yang terletak di awal kata mengikuti vokalnya tanpa diberi tanda apa pun. Jika ia terletak di tengah atau di akhir, maka ditulis dengan tanda (’).

Huruf Arab	Nama	Huruf Latin	Nama
ا	Alif	tidak dilambangkan	tidakdilambangkan
ب	Ba	b	be
ت	Ta	t	te
ث	ṣa	ṣ	es (dengan titik di atas)
ج	Jim	j	je
ح	ḥa	ḥ	ha (dengan titik di bawah)
خ	Kha	kh	kadan ha
د	ḍal	d	de
ذ	ḏal	ḏ	zet (dengan titik di atas)
ر	Ra	r	er
ز	Zai	z	zet
س	Sin	s	es
ش	syin	sy	esdan ye
ص	ṣad	ṣ	es (dengan titik di bawah)
ض	ḍad	ḍ	de (dengan titik di bawah)
ط	ṭa	ṭ	te (dengan titik di bawah)
ظ	ẓa	ẓ	zet (dengan titik di bawah)
ع	‘ain	‘	apostrofterbalik

غ	gain	g	ge
ف	Fa	f	ef
ق	Qaf	q	qi
ك	Kaf	k	ka
ل	Lam	l	el
م	Mim	m	em
ن	Nun	n	en
و	wau	w	we
هـ	Ha	h	ha
ء	hamzah	‘	apostrof
ي	Ya	y	ye

2. Vokal

Vokal bahasa Arab, seperti vokal bahasa Indonesia, terdiri atas vokal tunggal atau monoftong dan vokal rangkap atau diftong.

Vokal tunggal bahasa Arab yang lambangnya berupa tanda atau harakat, transliterasinya sebagai berikut:

Tanda	Nama	Huruf Latin	Nama
اَ	<i>fathah</i>	a	a
اِ	<i>kasrah</i>	i	i
اُ	<i>dammah</i>	u	u

Vokal rangkap bahasa Arab yang lambangnya berupa gabungan antara harakat dan huruf, transliterasinya berupa gabungan huruf, yaitu:

Tanda	Nama	Huruf Latin	Nama
ئَ	<i>fathah</i> dan <i>ya</i>	ai	a dan i
اَوْ	<i>fathah</i> dan <i>wau</i>	au	a dan u

Contoh:

كَيْفَ : *kaifa*

هَؤُلَ : *haulā*

3. Maddah

Maddah atau vokal panjang yang lambangnya berupa harkat dan huruf, transliterasinya berupa huruf dan tanda, yaitu:

Harkat dan Huruf	Nama	Huruf dan Tanda	Nama
أَ... آ...	<i>fathah</i> dan <i>alifat</i> <i>auya</i>	ā	a dan garis di atas
إِ	<i>kasrah</i> dan <i>ya</i>	ī	i dan garis di atas
أُ	<i>ḍammah</i> dan <i>wau</i>	ū	u dan garis di atas

4. *Tā' marbūṭah*

Transliterasi untuk *ta marbūṭah* ada dua, yaitu: *ta marbūṭah* yang hidup atau mendapat harkat *fathah*, *kasrah*, dan *ḍammah*, transliterasinya adalah [t]. Sedangkan *ta marbūṭah* yang mati atau mendapat harkat sukun, transliterasinya adalah [h].

Kalau pada kata yang berakhir dengan *ta marbūṭah* diikuti oleh kata yang menggunakan kata sandang *al-* serta bacaan kedua kata itu terpisah, maka *ta marbūṭah* itu ditransliterasikan dengan ha (h).

Contoh:

رَوْضَةُ الْأَطْفَالِ

: *rauḍah al-aṭfāl*

الْمَدِينَةُ الْفَاضِلَةُ

: *al-madīnah al-fāḍilah*

الْحِكْمَةُ

: *al-ḥikmah*



ABSTRAK

Nama : Nining Nurhatiyah
Nim : 50700110050
Judul Skripsi : “Aktivitas Komunikasi Eksternal Relations dalam Program Corporate Social Responsibility (CSR) PT. Vale Indonesia Tbk Luwu Timur”

Skripsi ini membahas tentang Aktivitas komunikasi PT. Vale Indonesia Tbk dalam Program CSR. Penelitian ini bertujuan untuk mengetahui bagaimana aktivitas dan strategi komunikasi serta keefektivan komunikasi PT. Vale Indonesia Tbk dalam melaksanakan tanggung jawab sosialnya kepada masyarakat melalui program CSR (*Corporate Social Responsibility*).

Untuk mencapai tujuan tersebut, maka dipilih penelitian bersifat deskriptif kualitatif (*Descriptif Qualitative*). Data penelitian dikumpulkan melalui observasi dan wawancara dengan sejumlah informan, yaitu *eksternal relations* PT. Vale Indonesia Tbk, dan *Community Development Committee* kecamatan Malili dan tentunya masyarakat lokal sebagai pemberi respon terhadap kegiatan CSR perusahaan itu sendiri.

Strategi Komunikasi Eksternal Relations dalam program CSR dengan memanfaatkan jasa konsultan CSR, A CSR+ Indonesia adalah langkah yang benar dalam pelaksanaan program CSR di PT. Vale Indonesia, namun perlu diketahui pula bahwa menyerahkan secara keseluruhan kepada pihak ketiga adalah tindakan yang belum tentu benar, hal ini dirasakan sendiri oleh masyarakat yang mengharapkan PT. Vale Indonesia yang terjun langsung ke lapangan untuk melihat kondisi *real* di lapangan sehingga bantuan CSR yang dilakukan perusahaan tepat sasaran dan benar-benar bermanfaat bagi masyarakat.

Implementasi Strategi Komunikasi PT. Vale Indonesia dalam pendistribusian informasi melalui pembentukan *community development (Comdev) committee* kecamatan hingga *comdev* desa sudah cukup baik namun akan lebih baik jika orang-orang yang masuk pada *comdev committee* di evaluasi pertahapan, sehingga tidak terjadi pembiaran. Hanya orang-orang yang kompeten yang direkrut, orang-orang yang berjiwa sosial bukan yang berorientasi selain pada program CSR.

Kata kunci : Corporate Social Responsibility, Strategi Komunikasi, Efektivitas Komunikasi

BAB I

PENDAHULUAN

A. Latar Belakang Masalah

Beberapa dekade lalu, tanggung jawab perusahaan hanya fokus untuk mendapatkan keuntungan dan meningkatkan nilai para pemegang saham. Namun saat ini, bahkan sejak tahun 1970-an telah muncul pergeseran pengertian tanggung jawab tersebut. Perusahaan tidak lagi semata-mata mengacu pada tanggung jawab *financial* saja, tetapi mempunyai tanggung jawab yang lebih luas seperti tanggung jawab terhadap lingkungan, masyarakat lokal, kondisi kerja dan praktik-praktik etis lainnya. Perluasan tanggung jawab inilah yang dikenal dengan makna yang mirip dengan *triple bottom line*, *corporate citizenship*, program kemitraan dan bina lingkungan (PKBL), *community development* dan sebagainya.

Meski akhir-akhir ini isu CSR makin ramai diperbincangkan, sampai saat ini tidak semua perusahaan sadar untuk melaksanakan kegiatan CSR secara benar yang seyogyanya akan berdampak pada *image* serta bertahannya perusahaan di wilayah itu sendiri. *Public Relations* (PRs) terbagi atas dua bagian, yakni *public internal relations* dan *public eksternal relations*. Menurut John E. Marston, *public relations is planned, persuasive communication designed to influence significant public* (*Public Relations* adalah kegiatan komunikasi persuasif dan terencana yang didesain untuk memengaruhi publik secara signifikan).¹ *Public Relations* (PRs) adalah jembatan.² PRs menjembatani/menghubungkan perusahaan dengan para *stakeholders*, baik

¹Rachmat Kriyantono, *Public Relations Writing* (Jakarta: Prenada Media Group, 2008), h. 3.

²Ika Sastrosubroto, *Public Relations Tales* (Jakarta: Raih Asa Sukses (Penebar Swadaya Group), 2013), h.20.

internal stakeholders maupun *eksternal stakeholders*. Seorang *eksternal relations* melakukan kegiatan komunikasi persuasif dalam menjalankan setiap program perusahaan termasuk kegiatan CSR. Dalam hal ini *eksternal relations* di PT. Vale Indonesia menggantikan fungsi *public relations*.

Kegiatan persuasif merupakan strategi yang dapat menghasilkan masukan dari berbagai pihak. Hal itu dapat dilihat dari perspektif manajemen, bahwa organisasi/perusahaan merupakan suatu elaborasi sekelompok saluran-saluran yang saling berhubungan, dirancang untuk mengumpulkan, menganalisis dan menyaring informasi. Komunikasi menyediakan alat-alat untuk pengambilan keputusan, melaksanakan keputusan, menerima umpan balik dan mengoreksi tujuan serta prosedur organisasi. “Apabila komunikasi berhenti, maka aktivitas organisasi akan berhenti. Dengan demikian tinggallah kegiatan-kegiatan individu yang tidak terorganisasi.”³

World Bussines Council For Suistanable Development, 1999 mendefinisikan CSR (*The Commitment of bussines to contribute to suistanable economic development, working with employees, their family, the local community and society at large to improve their quality of life*).⁴ Yakni sebagai komitmen berkelanjutan kalangan bisnis untuk berperilaku etis dan memberikan sumbangan pada pembangunan ekonomi sekaligus memperbaiki mutu hidup angkatan kerja dan keluarganya serta komunitas lokal dan masyarakat secara keseluruhan.

³Tommy Suprpto, *Pengantar Ilmu Komunikasi* (Yogyakarta: CAPS, 2011), h. 106.

⁴John Wiley & Sons, *Ltd and ERP Environment, Corporate Social Responsibility and Environmental Management Corp. Soc. Responsib. Environ. Mgmt. (in press)*. (Interscience Wiley, 2006) diakses dari www.interscience.wiley.com pada 11 November 2013.

Pemerintah telah membuat prakarsa yang mewajibkan perusahaan menjalankan CSR lewat peraturan perundang undangan yakni UU No. 40 Tahun 2007 tentang Perseroan Terbatas, perusahaan wajib melakukan kegiatan CSR sebagaimana yang tertuang dalam pasal 74 huruf Undang- Undang Nomor 40 Tahun 2007 tentang Perseroan Terbatas (PT)⁵yakni :

- 1) Perseroan yang menjalankan kegiatan usahanya di bidang dan/atau berkaitan dengan sumber daya alam wajib melaksanakan tanggung jawab sosial dan lingkungan.
- 2) Tanggung Jawab Sosial dan Lingkungan sebagaimana dimaksud pada ayat (1) merupakan kewajiban perseroan yang dianggarkan dan diperhitungkan sebagai biaya perseroan yang pelaksanaannya dilakukan dengan memperhatikan kepatutan dan kewajaran.
- 3) Perseroan yang tidak melaksanakan kewajiban sebagaimana dimaksud pada ayat (1) dikenai sanksi sesuai dengan ketentuan peraturan perundang-undangan.
- 4) Ketentuan lebih lanjut mengenai Tanggung Jawab Sosial dan Lingkungan diatur dengan Peraturan Pemerintah.

⁵A.B Susanto, *Reputation Drive Corporate Social Responsibility* (Jakarta : Esensi Erlangga Group, 2009).h.3.

B. Rumusan Masalah

Berdasarkan latar belakang masalah diatas, maka dalam penelitian ini penulis merumuskan masalah :

1. Bagaimana aktivitas komunikasi *eksternal relations* PT. Vale Indonesia Tbk terhadap masyarakat dalam program CSR di Luwu Timur ?

C. Fokus Penelitian dan Deskripsi Fokus

1. Fokus Penelitian

Fokus penelitian bertujuan menghindari multi interpretasi di antara pembaca. Oleh karena itu, fokus penelitian digunakan untuk menyamakan kesepahaman tentang konsep operasional judul penelitian tentang "*Aktivitas Komunikasi Eksternal Relations dalam Program CSR PT. Vale Indonesia Tbk Luwu Timur*".

Dalam skripsi ini juga dijabarkan mengenai strategi komunikasi perusahaan dalam menjalankan kegiatan CSR agar tepat sasaran dan efisien sebagai bagian dari aktivitas komunikasi perusahaan tersebut yang kemudian dapat pula berimbas pada efektivitas program CSR perusahaan. Efektivitas komunikasi dijabarkan agar dapat mengetahui hasil dari strategi komunikasi yang dilakukan *eksternal relations* yang dikaitkan dengan respon masyarakat terhadap program CSR tersebut.

Orientasi penelitian ini di batasi pada strategi komunikasi *eksternal relations* PT. Vale Indonesia Tbk dan efektivitas komunikasinya terhadap *eksternal stakeholder* dalam hal ini adalah masyarakat di wilayah lingkaran tambang PT. Vale Indonesia Tbk. Hal tersebut dibatasi karena efektivitas

komunikasi perusahaan mengenai program CSR hanya bisa di deksripsikan dengan turun langsung ke lapangan untuk mendengar bagaimana respon masyarakat terhadap strategi komunikasi yang dilakukan oleh *eksternal relations* perusahaan.

Strategi komunikasi pada skripsi ini dimaksudkan untuk menerangkan konsep aktivitas perencanaan dan pelaksanaan dalam kegiatan CSR sedangkan efektivitas komunikasi ditujukan kepada masyarakat sebagai sasaran komunikasi sekaligus sasaran program CSR perusahaan PT. Vale Indonesia Tbk dalam merespon tanggung jawab sosial perusahaan yang menjadi hak dari masyarakat sekitar perusahaan.

D. Ruang Lingkup Penelitian

Orientasi penelitian ini dibatasi pada bidang aktivitas komunikasi *eksternal relations* dalam kegiatan CSR. Hal ini dikarenakan aktivitas komunikasi adalah aspek penting yang dapat menunjang keberhasilan dari perusahaan dalam merealisasikan tanggung jawab sosial perusahaan terhadap masyarakat sekitar.

Skripsi ini menjabarkan berbagai aktivitas komunikasi dimulai dari strategi komunikasi *eksternal relations* yang dimaksudkan untuk menerangkan konsep perencanaan dan pelaksanaan dari *eksternal relations* PT. Vale Indonesia Tbk sebagai perusahaan multinasional yang bergerak dibidang pertambangan nikel. Oleh karena itu, strategi komunikasi penting dalam bahasan ini, antara lain strategi komunikasi *eksternal relations* untuk mendistribusikan informasi mengenai program CSR, serta respon masyarakat terhadap aktivitas komunikasi

perusahaan tersebut terhadap efektifnya komunikasi perusahaan dalam bidang CSR.

E. Kajian Pustaka

Penelitian tentang aktivitas komunikasi *eksternal relations* dalam program CSR PT. Vale dengan objek penelitian *eksternal stakeholders* ini sama dengan penelitian lain pada umumnya. Penelitian ini memiliki acuan dari penelitian yang lebih dahulu dilaksanakan oleh peneliti lain namun relevan dengan penelitian yang akan penulis laksanakan.

Judul penelitian yang menjadi acuan peneliti adalah sebuah tesis yang telah diteliti oleh Muhammad Rudi Rumengan pada tahun 2012 dari Pasca Sarjana Universitas Trisakti Jakarta yang berjudul “Analisa Peran CSR Perusahaan Pertambangan Multinasional Terhadap Masyarakat Lokal”. Penelitian ini dianggap relevan karena penelitian ini membahas mengenai penganalisaan peranan CSR dan manfaat CSR bagi masyarakat lokal yang dilihat dari sisi manajemen. Yang membedakan tesis ini dengan skripsi yang ditulis oleh penulis adalah penulis lebih cenderung membahas mengenai aktivitas komunikasi dan strategi komunikasi *eksternal relations* dalam program CSR yang kemudian dikaitkan dengan respon masyarakat mengenai program CSR itu sendiri.

Kajian pustaka kedua adalah skripsi yang berjudul “Aktivitas *Corporate Social Responsibility* PT Telkomsel Area Pamasuka dalam Upaya Meningkatkan Citra Perusahaan di Makassar” yang disusun oleh Junarti Canseria Tapparan dari Universitas Hasanudin. Dalam skripsi ini dipaparkan mengenai berbagai aktivitas serta strategi CSR perusahaan PT. Telkomsel di wilayah Pamasuka (Papua, Maluku,

Sulawesi dan Kalimantan) yang turut mendukung peningkatan citra positif *stakeholders* terhadap perusahaan itu sendiri. Hal ini menjadi acuan penulis untuk membahas mengenai CSR yang dapat memberikan referensi lebih luas mengenai CSR di perusahaan yang akan berkaitan dengan citra dari perusahaan itu sendiri.

Kajian pustaka ketiga yakni sebuah buku dari MD.Rahandhini yang berjudul “Peran PR dalam Membangun Citra Perusahaan Melalui Program CSR” yang ditulis pada tahun 2011. Buku ini membahas tentang peran PR dalam memanfaatkan program CSR sebagai media penarik simpati masyarakat agar tercipta *image* yang positif terhadap perusahaan. Hal ini tentu relevan dengan penelitian yang dilaksanakan oleh peneliti. Karena ketiga kajian pustaka diatas membahas tentang CSR dan *stakeholders*, PR dan citra yang merupakan tujuan dari adanya PR itu sendiri yakni memperoleh *image* positif dari publik. Dengan adanya referensi dari buku ini, penulis menggunakannya sebagai referensi *public relations* dalam pembentukan citra perusahaan yang dikaitkan dengan program CSR PT. Vale Indonesia Tbk.

F. Tujuan dan Kegunaan Penelitian.

1. Tujuan Penelitian

Sesuai dengan rumusan masalah yang telah dijabarkan diatas, maka tujuan penelitian yang hendak dicapai adalah :

- a. Untuk mengetahui aktivitas komunikasi *eksternal relations* PT. Vale Indonesia Tbk dalam program CSR di Luwu Timur

2. Kegunaan Penelitian

Adapun kegunaan dari penelitian ini, adalah sebagai berikut :

a. Kegunaan Praktis

- 1) Dapat memberikan identifikasi respon *stakeholders* terhadap aktivitas komunikasi *eksternal relations* perusahaan dalam program CSR (*Corporate Social Responsibility*).
- 2) Bagi Perusahaan. Meningkatkan aktivitas komunikasi berupa strategi perencanaan komunikasi perusahaan dalam menentukan kebijakan dan menjalankan program CSR (*Corporate Social Responsibility*) terhadap *stakeholders* dengan tepat sesuai dengan etika perundang-undangan yang berlaku.
- 3) Bagi dunia pendidikan. Memberikan kontribusi pemikiran mengenai komunikasi perusahaan terhadap *stakeholders* serta memberikan pemahaman mengenai strategi perusahaan dalam penyelesaian masalah yang ditimbulkan oleh komunikasi *eksternal relations* yang berkaitan dengan program CSR (*Corporate Social Responsibility*) di PT. Vale Indonesia Tbk.

G. Garis-garis Besar Isi Skripsi

Dalam skripsi yang berjudul “Aktivitas Komunikasi *eksternal relations* dalam Program CSR (*Corporate Social Responsibility*) PT. Vale Indonesia Tbk Luwu Timur” penulis membaginya menjadi 5 bab yang berisi :

Bab I yaitu pendahuluan, berisikan latar belakang yang menjelaskan alasan penulis mengangkat judul tersebut, serta rumusan masalah yang akan diteliti oleh penulis. Dalam bab I berisi pula fokus penelitian dan deskripsi fokus yang

menjelaskan konsep operasional judul yang dipilih penulis guna menghindari multiinterpretasi di antara pembaca, kemudian ruang lingkup menjelaskan batas-batas orientasi penelitian penulis, tujuan dan kegunaan penelitian menjelaskan konsep dan tujuan dari hasil penelitian, dan garis-garis besar isi penelitian menjelaskan inti setiap bab dalam skripsi tersebut.

Dalam bab II yaitu Tinjauan Teoretis, berisikan materi-materi serta teori pendukung skripsi tersebut, seperti : Komunikasi efektif beserta penjelasan mendalam mengenai CSR (*Corporate Social Responsibility*). Selain itu, ada pula penjelasan mengenai komunikasi efektif dalam perspektif islam.

Pada bab III penulis membahas mengenai Metodologi Penelitian, yang berisi penjelasan jenis penelitian yang digunakan oleh penulis serta konsep dan teori ilmiah yang relevan dengan fokus permasalahan, sumber data juga menjelaskan kapan dan dimana penulis mendapatkan informasi. Dalam bab III ini dijelaskan pula jenis data yang di kumpulkan penulis. Dalam hal ini penulis membaginya menjadi dua, yaitu *library research* dan *field research*, metode pengabsahan data juga berisikan kebenaran hasil penelitian penulis itu sendiri.

Bab IV yaitu Hasil Penelitian, yang berisikan hasil dari penelitian penulis, seperti gambaran umum lokasi penelitian serta sejarah singkat perusahaan tersebut, menjelaskan pula strategi komunikasi dan efektivitas komunikasi perusahaan yang didapat dari respon masyarakat mengenai program CSR yang dilakukan perusahaan sebagai tanggung jawab sosial perusahaan sesuai dengan perundang-undangan yang berlaku di Indonesia.

Bab V yaitu Penutup, yang berisi kesimpulan penulis mengenai strategi komunikasi *eksternal relations* PT. Vale Indonesia dalam program CSR agar lebih efektif dan tepat sasaran.



BAB II

TINJAUAN TEORITIS

A. Komunikasi Efektif

Wilbur Schramm yang dikutip oleh Tommy Suprpto menyatakan komunikasi sebagai suatu proses berbagi (*sharing process*). Schramm menguraikannya demikian: “Komunikasi berasal dari bahasa Latin *communis* yang berarti umum (*common*) atau bersama. Apabila kita berkomunikasi, sebenarnya kita sedang menumbuhkan suatu kebersamaan (*commones*) dengan seseorang, yaitu kita berusaha berbagi informasi, ide atau sikap.”¹

Uraian Schramm tersebut menjelaskan bahwa sebuah komunikasi efektif adalah komunikasi yang berhasil melahirkan kebersamaan (*commones*), kesepahaman antara sumber (*source*) dalam hal ini berkaitan dengan PT. Vale Indonesia Tbk (PT. Vale) sebagai (*source*) dengan penerima informasi (*audience-receiver*) terkait kegiatan CSR adalah masyarakat itu sendiri. Proses komunikasi Komunikasi adalah sebuah proses, sebuah kegiatan yang berlangsung *continue* atau berkelanjutan.

Joseph De Vito yang dikutip oleh Tommy Suprpto mengemukakan bahwa komunikasi adalah transaksi.² Hal tersebut dimaksudkan bahwa komunikasi adalah suatu proses, dimana komponen-komponen saling terkait. Bahwa pelaku komunikasi beraksi dan bereaksi sebagai suatu kesatuan dan keseluruhan. Dalam setiap transaksi, setiap elemen berkaitan secara integral dengan elemen yang lain. Artinya, elemen-

¹Tommy Suprpto, *Pengantar Ilmu Komunikasi* (Yogyakarta : CAPS, 2011), h. 4.

²Tommy Suprpto, *Pengantar Ilmu Komunikasi*, h. 7.

elemen komunikasi saling bergantung, tidak pernah independen, masing-masing komponen saling mengait dengan komponen yang lain.

Langkah–langkah dalam proses komunikasi yang efektif dalam pengaliksiannya adalah sebagai berikut :

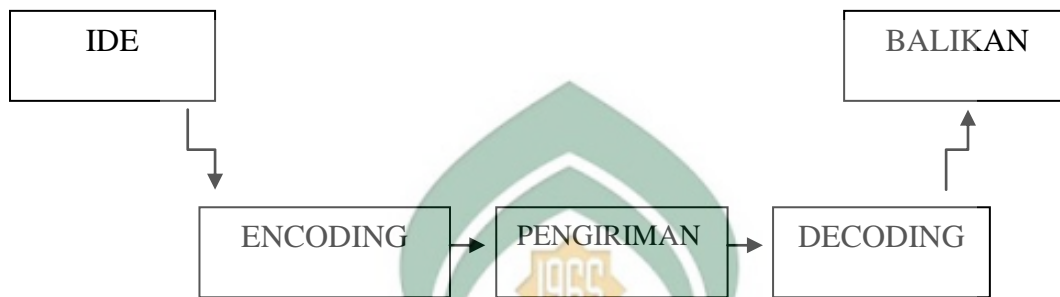

Gambar diambil dari Tommy Suprpto

1. Langkah pertama, ide/ gagasan diciptakan oleh sumber/ komunikator.
2. Langkah kedua, ide yang diciptakan tersebut kemudian dialihbentukkan menjadi lambang–lambang komunikasi yang mempunyai makna dan dapat dikirimkan.
3. Langkah ketiga, pesan yang telah di *encoding* tersebut selanjutnya dikirimkan melalui saluran/ media yang sesuai dengan karakteristik lambang- lambang komunikasi yang ditujukan kepada komunikan.
4. Langkah keempat, penerima menafsirkan isi pesan sesuai dengan persepsinya untuk mengartikan maksud pesan tersebut.
5. Langkah kelima, apabila pesan tersebut telah berhasil di *decoding*, khalayak akan mengirim kembali pesan tersebut kepada komunikator.

Terkait dengan program CSR, PT. Vale berperan sebagai pengirim ide berupa informasi baik perencanaan, pelaksanaan atau hasil dari program CSR kepada

masyarakat sebagai penerima pesan, Lalu masyarakat men-*decoding* informasi dari PT. Vale berupa penafsiran pesan, kemudian masyarakat memberi umpan balik atau respon. Namun, jika komunikasi tidak menggunakan langkah- langkah dalam komunikasi tersebut, maka komunikasi tersebut tidak akan efektif.

Harold D Laswell yang dikutip oleh Tommy Suprpto memformulasikan lima komponen komunikasi agar terjadi proses komunikasi yang efektif, yaitu Komunikator (*who*) yang berkenaan dengan siapa yang mengatakan, pesan (*says what*) berkenaan dengan menyatakan apa, Media (*in which channel*) berkenaan dengan saluran apa, Komunikan (*to whom*) berkenaan dengan ditujukan kepada siapa, dan pengaruh (*with what effect*) yang berkenaan dengan pengaruh apa.³

Proses Komunikasi dapat diartikan sebagai “transfer informasi” atau pesan (*message*) dari pengirim pesan sebagai komunikator dan kepada penerima sebagai komunikan. Proses komunikasi tersebut bertujuan untuk mencapai saling pengertian (*mutual understanding*) antara kedua pihak yang terlibat dalam proses komunikasi. Dalam proses komunikasi, komunikator mengirimkan pesan/informasi kepada komunikan sebagai sasaran komunikasi.⁴ Komunikasi yang efektif dapat terjadi apabila *public relations* sebagai komunikator melakukan pemeriksaan atau menganalisis kondisi komponen-komponen dalam proses komunikasi.

Eksternal Relations PT. Vale dalam hal ini diharuskan melakukan perencanaan strategi komunikasi yang efektif mengenai program CSR perusahaan agar informasi mengenai program CSR dapat diterima dengan baik oleh masyarakat. Hal ini bertujuan agar komunikasi berjalan dengan lancar dan efektif, kemudian

³Tommy Suprpto, *Pengantar Ilmu Komunikasi*. (Yogyakarta: CAPS, 2011), h.9.

⁴Tommy Suprpto, *Pengantar Ilmu Komunikasi*, h.5.

melakukan pemeriksaan atau evaluasi per-tahapan komunikasi mulai dari perencanaan program, pelaksanaan program hingga pada hasil program harus dievaluasi kembali agar *eksternal relations* mengetahui seberapa efektif komunikasi yang telah dilaksanakan atau ada komponen yang harus diperbaiki atau diselesaikan agar komunikasi efektif dan masyarakat mengetahui dan memahami informasi CSR dengan baik.

Komponen- komponen tersebut antara lain: Komunikator, pesan, media, sasaran, gangguan-gangguan, umpan balik hingga efek yang kemungkinan terjadi. Misalnya, siapa orang yang menjadi sasaran program? Pesan apa yang sesuai dengan kebutuhan sasaran tersebut? Atau efek apa yang diinginkan terjadi? Upaya memeriksa komponen-komponen di atas harus didasari data-data empiris dan terpercaya. Kegiatan mencari dan mengumpulkan data empiris dan terpercaya ini disebut riset. Data empiris adalah data yang bersifat faktual yang diperoleh dari lapangan.

Data empiris terpercaya ini selaras dengan pendapat Doug Newsom, Alan Scott dan Judy Turk yang dikutip oleh Rachmat Kriyantono, yang bahkan penempatannya sebagai prinsip pertama dari sepuluh prinsip dasar *public relations*: “*Public Relations* berkaitan dengan fakta-fakta, bukan fiksi.”⁵

1. Public Relations

Menurut Jefkins yang dikutip oleh Rachmat Kriyantono, *public relations* (PRs) adalah suatu bentuk komunikasi yang terencana, baik kedalam maupun ke luar, antara suatu organisasi dengan semua khalayaknya dalam rangka mencapai tujuan-

⁵Rachmat Kriyantono, *Public Relations & Crisis management* (Jakarta: Kencana Prenada Media Group, 2012), h.3.

tujuan spesifik yang berlandaskan pada saling pengertian.⁶ PRs menggunakan metode manajemen berdasarkan tujuan (*management by objectives*). Pada tahun 1978, dalam pertemuan pertama *World Assembly of Public Relations* yang berlangsung di Meksiko dihasilkan kesepakatan tentang definisi PRs yang dikenal sebagai “*The Mexico Definition*”. Definisi ini penting, karena inilah pertama kali berbagai organisasi nasional menyetujui satu definisi yang disepakati bersama.

Public Relations adalah seni dan ilmu sosial yang menganalisis tren, memprediksi konsekuensi dari tren tersebut, memberi masukan pada pemimpin organisasi, mengimplementasikan tindakan dari program yang direncanakan, yang akan melayani organisasi dan kepentingan publik.⁷ Kunci penting dari definisi diatas adalah usaha untuk mengembangkan kredibilitas dengan menghubungkannya pada ilmu sosial dan menegaskan bahwa PRs (*eksternal relations*) adalah sebuah pengetahuan ilmiah yang objektif.

Ika Sastrosubroto dalam bukunya *public relations tales* mengemukakan bahwa “Tuhan menurunkan Rasul. Para ahli agama mempelajarinya dari Rasul. Rasul dan para ahli agama adalah *Pi-aR* (PRs) nya Tuhan. Mereka mengkomunikasikan tuntunan hidup dengan mengamalkan nilai-nilai ilahi. Jadi, sesungguhnya orang-orang yang menyebarkan nilai-nilai ilahi adalah *Pi-Ar* (PRs) nya Tuhan.”⁸

Scot M. Cutlip, Alen H. Center dan Glen M. Broom dalam bukunya “*Effective Public Relations*” memberikan definisi yang lain untuk *public relations*,

⁶Rachmat Kriyantono, *Public Relations Writing* (Jakarta: Kencana Prenada Media Group, 2008), h. 5.

⁷Keith Butterick, Pengantar *Public Relations*, terj. Nurul Hasfi edisi I (Jakarta: Rajawali Pers, 2012), h.7-8.

⁸Ika Sastrosubroto, *Public Relations Tales* (Jakarta: Raih Asa Sukses (Penebar Swadaya Grup, 2013), h.38.

yakni “*Public Relations is the management function which evaluate public attitudes, public interest, plans and axecutes a program of action to earn public understanding an acceptances*”.⁹ Dalam pengertian ini *public relations* adalah fungsi manajemen yang menilai sikap-sikap publik, mengidentifikasi kebijakan-kebijakan dan prosedur-prosedur dari individu atau organisasi atas dasar kepentingan publik dan melaksanakan rencana kerja untuk memperoleh pengertian dan pengakuan publik.¹⁰ *Public Relations (eksternal relations)* bekerja dengan menggunakan metode manajemen sesuai dengan visi dan misi perusahaan. *Eksternal Relations* menjadi pen jembatan diantara perusahaan dan *stakeholders* agar tercipta kerjasama yang baik diantara keduanya.

British Institute Public Relations yang dikutip oleh Rachmat Kriyantono mendefinisikan *public relations* (PRs) adalah keseluruhan upaya yang dilakukan secara terencana dan berkesinambungan dalam rangka menciptakan dan memelihara niat baik (*good will*) dan saling pengertian antara organisasi dengan publiknya.¹¹ *Public Relations* juga merupakan jembatan bagi perusahaan dan publik seperti halnya *eksternal relations*. Dimana PRs dan *eksternal relations* memiliki fungsi yang sama yaitu mengadakan berbagai strategi yang dapat membuat citra perusahaan menjadi baik dimata masyarakat melalui program-program yang sengaja ditujukan untuk masyarakat melalui berbagai program termasuk CSR.

⁹ Scott M. Cutlip dkk, *Effective Public Relations* (Jakarta: Kencana Prenada Media Group, 2008),h.8.

¹⁰ Scoot M. Cutlip, dkk, *Effective Public Relations* Edisi Kesembilan (Jakarta: Kencana Prenada Media Group, 2008), h. 98.

¹¹ Rachmat Kriyantono, *Public Relations Writing* (Jakarta: Kencana Prenada Media Group, 2008), h. 7.

Membahas tentang CSR berarti membicarakan juga *public relations* (*eksternal relations*) sebuah Definisi di atas mengandung beberapa makna. Pertama, komunikasi adalah ilmu. *Public relations* adalah bagian dari ilmu komunikasi yang sedang tumbuh dan semakin dirasakan manfaatnya. Kedua, citra adalah istilah yang semakin dirasakan urgensinya dalam relasi antara perusahaan dengan publik. Ketiga, mitra adalah semua pihak yang perlu diperhatikan kepentingannya oleh perusahaan dan diupayakan terpenuhi kebutuhannya. Keempat, kepentingan bersama (*mutual interest*) adalah esensi dari kegiatan *Public Relations*, yang secara jelas menggambarkan perlunya komunikasi dua pihak (*two way communications*).¹²

Komunikasi dalam perusahaan sangatlah penting, apalagi jika sudah bersentuhan dengan *stakeholders*. *Stakeholders* adalah pihak yang harus terpuaskan dari hasil kinerja sebuah perusahaan. *Internal stakeholders* (Karyawan, pemegang saham) dan *eksternal stakeholders* (Pemerintah, investor dan masyarakat). Masyarakat dalam hal ini adalah *stakeholders* yang sangat perlu untuk diperhatikan jika perusahaan menginginkan kelanggengan posisinya di dalam suatu wilayah. Karena masalah yang terjadi dalam perusahaan dan bersentuhan dengan masyarakat akan berdampak cukup buruk jika perusahaan melakukan kesalahan. Citra adalah salahsatu kerugian terbesar dibandingkan dengan kerugian materi.

Pada pasal 74 ayat 1 Undang-Undang Perseroan Terbats (PT) berbunyi, “Perseroan yang menjalankan kegiatan usahanya di bidang dan/atau berkaitan dengan sumber daya alam wajib melaksanakan tanggung jawab sosial dan lingkungan.” Penjabaran ini mungkin akan lebih mengarah kepada *community development*, yang

¹²MD. Rahadhini, *Peran Public Relations dalam membangun citra perusahaan melalui program Corporate Social Responsibility* (Surakarta: Fakultas Ekonomi Universitas Slamet Riyadi Surakarta, 2011), h.12.

tersirat dari judulnya “tanggung jawab sosial dan lingkungan” dan pengaitannya dengan perusahaan berbasis sumber daya alam, karena konsep dasar dari *community development* adalah kesadaran bahwa terdapat hubungan timbal balik yang saling menguntungkan diantara perusahaan dengan komunitas yang berada dalam lingkungan sekitarnya. Komunitas lokal mengharapkan perusahaan bersedia membantu mereka dalam menghadapi masalah-masalah mereka. Sebaliknya, pihak perusahaan mengharapkan mereka diperlakukan secara adil dan cara pandang yang suportif.¹³ Perusahaan menginginkan keberadaannya dipandang dengan reputasi yang baik oleh para *stakeholders*-nya.

Freeman yang dikutip oleh Mahmudin Yasin dkk memaparkan *stakeholders theory* yakni membahas tentang hal-hal yang berkaitan dengan berbagai pihak pendukung dalam kegiatan perusahaan. Teori yang berkembang atas kritikan terhadap kegagalan *shareholder theory* atau *Friedsman's Paradigm* dalam upaya meningkatkan tanggung jawab perusahaan, yang terletak pada tanggung jawab tunggal manajemen pada *shareholders*-nya.¹⁴

Philip R.P Coehlho, James E. & John Spry yang dikutip oleh Isa Wahyudi menyebutkan dengan “*The list of Stakeholders includes only shareholders*”. Kegagalan tersebut yang memunculkan teori *stakeholders* yang memandang *stakeholders* adalah bagian dari *stakeholders* itu sendiri. Atas dasar kedekatannya, *stakeholders* dapat dikelompokkan menjadi dua yaitu.¹⁵

¹³AB Susanto, *Reputation Drive Corporate Social Responsibility* (Jakarta: Esensi Erlangga Group, 2009), h.40.

¹⁴Mahmudin Yasin dkk, *Perusahaan Bertanggung Jawab CSR vs PKBL* (Cet. II; Semarang: Badan Penerbit Universitas Diponegoro, 2013), h. 43.

¹⁵Isa Wahyudi dan Busyra Azheri, *Corporate Social Responsibility, Prinsip, Pengaturan dan Implementasi* (Malang: Setara Press Kerja Sama dengan Inspire, 2011), h.74.

a. Kelompok Primer

Kelompok ini terdiri atas pemilik modal atau saham (*owners*), kreditor, karyawan, pemasok, konsumen, penyalur, pesaing dan rekanan.

b. Kelompok Sekunder

Kelompok ini terdiri dari pemerintah setempat, pemerintah asing, kelompok sosial, media massa, kelompok pendukung, masyarakat pada umumnya dan masyarakat setempat.

Eksternal Relations dalam menangani program CSR tidak mudah. Banyak hal yang perlu dipertimbangkan untuk memberikan informasi terkait perencanaan, pelaksanaan maupun hasil terkait program CSR perusahaan agar komunikasi menjadi efektif dan program CSR dapat berjalan dengan lancar.

- a. Unsur-unsur yang lazim dijumpai dalam banyak definisi PRs (*eksternal relations*) menyatakan bahwa PRs: Melakukan program terencana dan berkesinambungan sebagai bagian dari manajemen organisasional.
- b. Menangani hubungan antara organisasi dan publik *stakeholders*-nya
- c. Memonitor kesadaran, opini, sikap dan perilaku dalam dan luar organisasi.
- d. Menganalisis dampak dari kebijaksanaan, prosedur dan tindakan yang bertentangan dengan kepentingan publik dan kelangsungan hidup organisasi.
- e. Memberi saran kepada manajemen dalam hal pembentukan kebijakan baru, prosedur baru dan tindakan baru yang sama-sama bermanfaat bagi organisasi dan publik.
- f. Membangun dan mempertahankan komunikasi dua arah antara organisasi dan publiknya.

- g. Menciptakan perubahan yang terukur dalam kesadaran, opini, sikap dan perilaku didalam dan luar organisasi.
- h. Menghasilkan hubungan yang baru dan/atau tetap antara organisasi dan publiknya.¹⁶

Eksternal Relations membantu masyarakat yang kompleks dan prulalistik untuk menentukan keputusan dan menjalankan fungsi secara lebih efektif dengan memberikan kontribusi pemahaman bersama diantara kelompok dan institusi. Selain itu, *eksternal relations* juga berfungsi untuk menyelaraskan kebijakan publik dan privat.

Eksternal Relations yang bertindak sebagai fungsi manajemen mencakup hal-hal sebagai berikut:

- 1) Memperkirakan, menganalisis, menginterpretasikan opini dan sikap publik, dan isu-isu yang mungkin memengaruhi operasi dan rencana organisasi, baik itu pengaruh buruk maupun pengaruh baik.
- 2) Memberi saran kepada manajemen di semua level dalam organisasi sehubungan dengan pembuatan keputusan, jalannya tindakan, dan komunikasi, dan mempertimbangkan ramifikasi publik dan tanggung jawab sosial atau kewarganegaraan organisasi.
- 3) Meriset, melaksanakan dan mengevaluasi secara rutin program-program aksi dan komunikasi untuk mendapatkan pemahaman publik yang dibutuhkan untuk kesuksesan tujuan organisasi. Ini mungkin mencakup *marketing*, *financial*, pengumpulan dana, karyawan, komunitas dan hubungan pemerintah, dan program-program lain.

¹⁶Scott M. Cutlip dkk, *Effective Public Relations*, Edisi Kesembilan terj. Tri Wibowo, B.S (Jakarta: Kencana Prenada Media Group, 2008), h. 6.

- 4) Merencanakan dan mengimplementasikan usaha organisasi untuk memengaruhi atau mengubah kebijakan publik.
- 5) Menentukan tujuan, rencana, anggaran, rekrutmen dan staf, mengembangkan fasilitas. Ringkasnya, mengelola sumber daya yang dibutuhkan untuk melakukan semua hal tersebut diatas.
- 6) Contoh-contoh ilmu pengetahuan yang dibutuhkan dalam praktisi PR (*eksternal relations*) adalah seni komunikasi, psikologi, psikologi sosial, sosiologi, ilmu politik, ekonomi, prinsip manajemen dan etika. Pengetahuan teknis dan keahlian teknik dibutuhkan untuk riset opini, analisis isu publik, relasi media, *direct mail*, publikasi advertising institusional, produksi film/video, acara spesial, pidato dan presentasi.¹⁷

Mendefinisikan dan mengimplementasikan kebijakan, praktisi PRs menggunakan berbagai keahlian komunikasi profesional dan memainkan peran integratif baik itu di dalam organisasi maupun antara organisasi dan lingkungan eksternal. Hal ini semata-mata dilakukan agar komunikasi dengan *internal stakeholders* dan *eksternal stakeholders* dapat berjalan kondusif sehingga menghasilkan pola komunikasi yang efektif dan pesan yang disampaikan mendapat respon yang positif dari apa yang dilakukan perusahaan.

Eksternal Relations adalah divisi pengganti dari *public relations* yang biasanya terdapat pada setiap perusahaan. Namun, di PT. Vale Indonesia sendiri, *eksternal relations* memiliki fungsi yang sama layaknya *public relations* pada perusahaan lainnya sekaligus pen jembatan perusahaan dengan *stakeholdersnya*.

¹⁷Scott M. Cutlip dkk, *Effective Public Relations* Edisi Kesembilan terj. Tri Wibowo BS(Jakarta: Kencana Prenada Media Group, 2006), h.7.

Menangani permasalahan dan kegiatan strategis dengan lingkungan di luar perusahaan.

B. *Corporate Social Responsibility (CSR)*

Maigan & Ferrel yang dikutip oleh A. B Susanto mendefinisikan CSR sebagai “*A bussines acts in socially responsible manner when its decision and actions account for and balance diverse stakeholder interest.*”¹⁸ Definisi ini menekankan perlunya memberikan perhatian yang seimbang terhadap kepentingan stakeholder yang beragam dalam tiap keputusan dan tindakan yang diambil oleh para pelaku bisnis melalui perilaku yang secara sosial bertanggung jawab.

Istilah *community well-being* dalam definisi Kotler dan Lee tersebut memasukkan kondisi manusia sebagai anggota masyarakat, sebagaimana juga masalah lingkungan. Persoalan etika dan perilaku etis relevan bagi *eksternal relations* saat berhadapan pada *internal stakeholders* maupun *eksternal stakeholders*.¹⁹ Meluasnya perhatian pada praktik CSR tersebut mengundang berbagai pihak untuk memberikan pengertian dan definisi atas terminologi tersebut. Komisi Eropa mendefinisikan CSR Sebagai “integrasi secara sukarela oleh organisasi bisnis atau persoalan sosial dan lingkungan hidup dalam aktivitas komersial organisasi dan dalam hubungannya dengan pemangku kepentingan.

¹⁸ A.B Susanto, *Drive Reputation Corporate Social Responsibility*, (Yogyakarta:Esensi Erlangga Group,2007),h.10.

¹⁹Keith Butterick, *Pengantar Public Relations Teori dan Praktik*. Terj. Nurul Hasfi. (Jakarta: Rajawali Pers, 2012), h. 84.

1. Manfaat *Corporate Social Responsibility*

Tanggung jawab sosial sebagai beban oleh perusahaan-perusahaan. Perusahaan menganggap bahwa dengan melaksanakan program CSR akan menambah biaya pengeluaran (*cost*) karena harus mengeluarkan sejumlah uang yang tidak sedikit untuk program tersebut. Hal itu sangat bertolak belakang dengan tujuan perusahaan untuk menekan besarnya biaya pengeluaran namun mendapat keuntungan yang besar.

Apabila dilihat dari jangka pendek, program CSR memang merupakan biaya yang dicatat sebagai pengurang asset dalam laporan keuangan. Akan tetapi, dalam jangka panjang program ini akan memberikan manfaat (*benefit*) yang sangat besar dalam mendukung keberlangsungan hidup perusahaan.

Yusuf Wibisono yang dikutip oleh Isa Wahyudi menyatakan, terdapat berbagai keuntungan yang dapat diperoleh perusahaan apabila perusahaan melakukan program CSR.²⁰ Keuntungan tersebut antara lain:

a. Mempertahankan dan mendongkrak reputasi dan citra perusahaan

Apabila suatu perusahaan melakukan perbuatan destruktif dalam kegiatan operasionalnya maka akan membawa dampak penurunan reputasi perusahaan tersebut, sebaliknya kontribusi positif dari perusahaan dapat mendongkrak citra dan reputasi positif bagi perusahaan. Citra positif merupakan faktor penting untuk menunjang keberhasilan perusahaan.

²⁰ Isa Wahyudi dan Busyra Azheri, *Corporate Social Responsibility: prinsip pengaturan dan implementasi*. Cetakan kedua (Malang: Kerjasama Setara Press dan Inspire, 2011),h.33.

b. Layak mendapatkan *social license to operate*

Masyarakat sekitar lingkungan usaha adalah komunitas utama perusahaan. Ketika mereka mendapatkan keuntungan dari perusahaan, maka dengan sendirinya mereka akan merasa memiliki perusahaan. Sehingga imbalan yang diberikan kepada perusahaan adalah keleluasaan untuk menjalankan roda bisnisnya di kawasan tersebut.

c. Mereduksi risiko bisnis perusahaan

Mengelola risiko ditengah kompleksnya permasalahan perusahaan merupakan hal yang esensial untuk suksesnya usaha. Disharmoni dengan *stakeholders* akan mengganggu kelancaran bisnis perusahaan. Bila sudah terjadi permasalahan, maka biaya untuk *recovery* akan jauh lebih berlipat bila dibandingkan dengan anggaran untuk melakukan kegiatan CSR. Oleh karena itu, pelaksanaan program CSR merupakan langkah preventif untuk mencegah memburuknya hubungan dengan *stakeholders* yang perlu mendapatkan perhatian.

d. Melebarkan akses sumber daya

Track Records yang baik dalam pengelolaan CSR merupakan keunggulan bersaing bagi perusahaan yang dapat membantu memuluskan jalan menuju sumber daya yang diperlukan perusahaan.

e. Membentangkan akses menuju pasar

Investasi yang ditanamkan untuk program CSR ini dapat menjadi tiket bagi perusahaan menuju peluang yang lebih besar. Termasuk didalamnya memupuk loyalitas konsumen dan menembus pangsa pasar baru.

f. Mereduksi biaya

Banyak contoh penghematan biaya yang dapat dilakukan dengan melakukan CSR. Misalnya dengan mendaur ulang limbah pabrik ke dalam proses produksi. Selain dapat menghemat biaya produksi, juga membantu agar limbah buangan ini menjadi lebih aman bagi lingkungan. PT. Vale sendiri mengelola air limbah produksi dengan menyaring sebanyak 23 kali sehingga air limbah produksi dapat dialirkan ke danau matano dan sudah memenuhi syarat kelayakan untuk dikonsumsi oleh manusia.

g. Memperbaiki hubungan dengan *stakeholders*

Implementasi CSR membantu menambah frekuensi komunikasi dengan *stakeholders*, dimana komunikasi ini akan semakin menambah kepercayaan *stakeholders* kepada perusahaan.

h. Memperbaiki hubungan dengan *regulator*

Perusahaan yang melakukan CSR pada umumnya akan meringankan beban pemerintah sebagai regulator yang sebenarnya bertanggung jawab terhadap kesejahteraan lingkungan dan masyarakat.

i. Meningkatkan semangat dan produktivitas karyawan

Citra perusahaan yang baik dimata *stakeholders* dan kontribusi positif yang diberikan perusahaan kepada masyarakat serta lingkungan akan menimbulkan kebanggaan tersendiri bagi karyawan yang bekerja dalam perusahaan mereka sehingga meningkatkan motivasi kerja mereka.

j. Peluang mendapatkan penghargaan

Banyaknya penghargaan atau *reward* yang diberikan kepada pelaku CSR sekarang akan menambah peluang bagi perusahaan untuk mendapatkan *award*.

International Business Leader Forum (IBLF) wilayah Asia Pasifik, mengatakan bahwa CSR menghadirkan manfaat bagi masyarakat antara lain :

- 1) Aktivitas dan peluang ekonomi
- 2) *Employment*
- 3) Akses terhadap *skill* dan teknologi
- 4) Infrastruktur yang meningkat
- 5) Perlindungan terhadap lingkungan, kesehatan serta investasi sosial

Kotler dan Lee yang dikutip oleh Philip Kotler dan Nancy Lee menyikapi CSR dengan pernyataan “*We have a common agenda. We all want a better world and are convinced that communities need corporate support and partnership to help make that happen. A key to bringing about this support is for corporations to recognize and realize opportunities for bottom-line benefit including corporate goodwill.*”²¹ Kita memiliki agenda bersama, Kita semua menginginkan dunia yang lebih baik serta membangun masyarakat yang membutuhkan dukungan dan kerjasama perusahaan untuk memperbaiki apa yang sudah terjadi. Ini adalah sebuah kunci untuk membawa dukungan kepada perusahaan agar lebih mengenal fakta dan manfaat yang bisa diambil dari niat baik perusahaan tersebut. Selain itu, CSR merupakan tuntutan perusahaan multinasional untuk mempertahankan *image* yang baik, yang akan berpengaruh pada harga saham dan kepercayaan investor.²²

²¹Philip Kotler dan Nancy Lee, *Corporate Social Responsibility: Doing the Most Good for Your Company and Your Cause* (Hoboken: New Jersey, 2005), h. x.

²² Muhammad Rudi Rumengan, *Analisa Perusahaan Pertambangan Multinasional Terhadap Masyarakat Lokal Studi Kasus PT. Vale Indonesia Tbk.* (Jakarta:Universitas Trisakti, 2012), h. 21.

C. PT. Vale Indonesia Tbk

Sejak akuisisi PT. International Nickel Indonesia Tbk, atau lebih populer dengan sebutan PT. INCO (INCO) oleh PT. Vale Indonesia Tbk di tahun 2012, Vale melanjutkan program CSR yang telah INCO laksanakan sejak tahun 1968. Pada tahun 2012 dan 2013, program CSR Vale pada tahun 2012-2013 lebih cenderung ke *community development* dengan pemberian bantuan usaha untuk petani, nelayan, pedagang bahkan untuk UKM di sekitar lingkaran tambang Vale di 38 desa yang tersebar di empat kecamatan yakni Kecamatan Malili, Kecamatan Wasuponda, Kecamatan Towuti dan Kecamatan Nuha dengan penggelontoran dana sebesar 5 Milyar pertahun. Namun, pada 24 Januari tahun 2014 ini Vale telah merubah tatanan CSR dari Community Development Menjadi PTPM (Program Terpadu Pengembangan Masyarakat) yang dilaksanakan untuk masyarakat sekitar ruang lingkup PT. Vale yang lebih didominasi pada pembangunan yang bersifat fisik seperti pembangunan jamban untuk keluarga miskin, perbaikan infrastruktur, pengadaan air bersih dll yang bersinergi dengan program pemerintah kabupaten Luwu Timur.

PTPM (Program Terpadu Pembinaan Masyarakat) adalah program yang disinergikan dengan rencana Pembangunan Jangka Menengah Desa (RPJMDes). Lewat RPJMDes inilah kebutuhan pembangunan desa menjadi patokan kerja. PTPM sendiri mengacu pada Undang-Undang No.25 Tahun 2004 tentang sistem perencanaan pembangunan nasional. Semangat Undang-Undang ini adalah mensinergikan upaya pemerintah dalam program pemberdayaan masyarakat dengan program pengentasan kemiskinan dan lainnya²³

²³Tabloid Verbeek edisi Januari 2014, h.1-2.

Sebagai perusahaan multinasional, program CSR PT. Vale telah disusun dalam program 5 (lima) tahunan yang disalurkan melalui PMDM (Program Mitra Desa Mandiri) dengan pemberian dana hibah kepada masyarakat sebesar 350 juta/tahun per desa serta *institutional capacity building*.²⁴ Hal ini berfokus pada sektor pendidikan, penguatan koperasi serta *capacity building* dengan pengadaan kursus komputer dan kursus mengemudi bagi masyarakat. Saluran yang terakhir adalah *complementary fund*, berupa donasi bencana alam pada daerah rawan bencana alam disekitar lokasi penambangan, serta pendanaan untuk *event – event* tertentu untuk masyarakat .

Pemberdayaan masyarakat (*community empowerment*) adalah suatu kewajiban yang harus dilaksanakan oleh PT. Vale Indonesia Tbk, mengingat perusahaan ini berdiri di tanah yang merupakan daerah Luwu Timur dan beraktivitas (penambangan, penggalian dan produksi nikel) yang dapat memberikan dampak terhadap masyarakat atas aktivitas PT. Vale Indonesia Tbk tersebut. Limbah, polusi, gempa serta bencana yang mungkin ditimbulkan karena aktivitas tambang Vale tentunya akan merugikan masyarakat. Untuk itu, keberadaan Vale seperti dua sisi mata uang, dimana ada dampak negatif dan ada dampak positifnya yang tidak dapat dipisahkan, mengingat PT. Vale adalah perusahaan tambang yang bergerak dalam penambangan nikel di sekitar pegunungan Verbeek, kabupaten Luwu Timur, wilayah dimana ada masyarakat yang tinggal disekitar pegunungan tersebut.

²⁴ Andi Muhammad Zulkarnaen, Community Development Kecamatan Malili, wawancara, 28 Februari 2014

Berikut susunan organisasi PT. Vale Indonesia Tbk hingga saat ini:

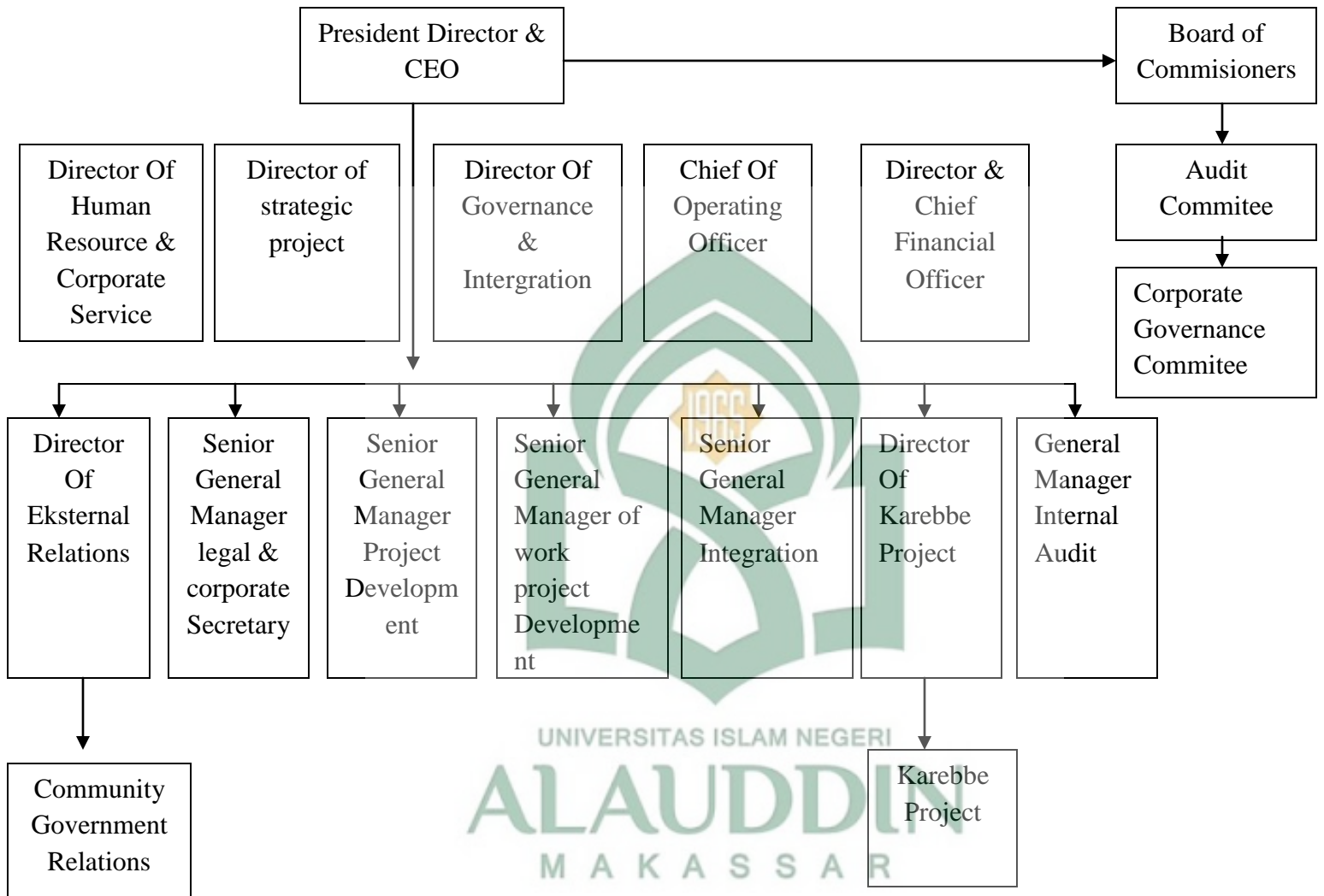

Gambar 2 : Eksternal Relations PT. Vale Indonesia Tbk

D. Pandangann Islam Tentang Komunikasi Efektif

Komunikasi dalam perspektif islam menjadi hal yang sangat penting dalam kehidupan manusia. Bahkan sejak dulu, komunikasi digunakan sebagai penyebaran ajaran islam. Komunikasi Islam adalah proses penyampaian pesan-pesan keislaman dengan menggunakan prinsip-prinsip komunikasi dalam islam. Komunikasi dalam islam menekankan pada unsur pesan (*message*), yaitu risalah atau nilai-nilai islam dan cara (*how*), dalam hal ini tentang gaya bicara dan penggunaan bahasa atau retorika. Pesan-pesan keislaman yang disampaikan dalam komunikasi Islam meliputi seluruh ajaran Islam, meliputi akidah (iman), syariah (Islam), dan akhlak (ihsan). Dan cara (*kaifiyah*).

Al-Quran dan Al-Hadits terdapat berbagai panduan agar komunikasi berjalan dengan baik dan efektif. Kaidah, prinsip, atau etika komunikasi Islam merupakan panduan bagi kaum muslim dalam melakukan komunikasi, baik dalam komunikasi intrapersonal, interpersonal dalam pergaulan sehari hari, berdakwah secara lisan dan tulisan, maupun dalam aktivitas lain. Prinsip atau etika komunikasi dalam islam adalah :

- a. *Qaulan Sadida* (perkataan yang benar, jujur)
- b. *Qaulan Baligha* (tepat sasaran, mudah dimengerti)
- c. *Qaulan Ma'rufa* (perkataan yang baik)
- d. *Qaulan Karima* (perkataan yang mulia)
- e. *Qaulan Layyinan* (perkataan yang lembut)
- f. *Qaulan Maysura* (perkataan yang ringan)²⁵

²⁵ <http://follyakbar.blogspot.com/2012/11/ayat-dan-hadits-tentang-komunikasi.html> diakses pada 4 Desember 2014 pukul 13.45 WITA

Prinsip atau etika komunikasi dalam islam diatas dapat dikaitkan dengan strategi komunikasi *eksternal relations* dalam program *Corporate Social Responsibility* (CSR) . Hal ini dapat dijadikan acuan dalam pemilihan strategi komunikasi pada tiap tahapan mulai dari perencanaan, pelaksanaan serta evaluasi program CSR perusahaan agar komunikasi dari pihak perusahaan kepada masyarakat dapat efektif guna membangun image positif serta pertanggung jawaban sosial perusahaan terhadap wilayah lingkaran tambang PT. Vale Indonesia Tbk.



BAB III METODOLOGI PENELITIAN

A. Lokasi Penelitian

Penelitian ini dilaksanakan di empat kecamatan di Luwu Timur yang menjadi wilayah lingkaran tambang PT. Vale Indonesia Tbk yakni Kecamatan Malili, Wasuponda, Towuti dan Nuha. Lokasi tersebut dipilih karena empat kecamatan tersebut adalah lokasi yang sangat rentan terhadap risiko dari aktivitas pertambangan PT. Vale Indonesia Tbk. Selain itu, keempat kecamatan tersebut adalah lokasi yang cukup dekat dari pegunungan Verbeek dan danau Matano, lokasi dimana aktivitas pertambangan dan pembuangan limbah berada. Sehingga penulis melakukan penelitian tentang bagaimana aktivitas komunikasi dari *eksternal relations* kepada *stakeholders eksternal* di wilayah lingkaran tambang mengenai program CSR sebagai bentuk pertanggungjawaban dari aktivitas pertambangan, mengingat risiko yang sangat besar dari proses, pelaksanaan dan hasil dari penambangan PT. Vale itu sendiri.

Selain alasan di atas, penulis tertarik meneliti tentang efektivitas komunikasi *eksternal relations* dalam menjalankan program CSR perusahaan karena CSR telah menjadi perbincangan hangat di dalam masyarakat, masyarakat mulai *aware* dengan kewajiban perusahaan untuk bertanggung jawab atas aktivitas pertambangan PT. Vale Indonesia Tbk, sehingga penulis mengambil empat kecamatan sebagai lokasi penelitian. Keempat kecamatan di wilayah lingkaran tambang PT. Vale Indonesia Tbk memiliki masyarakat yang mayoritas masyarakatnya bekerja sebagai petani, nelayan dan pedagang dan terdiri dari banyak suku dan budaya didalamnya.

Selain itu, pengambilan empat kecamatan yang menjadi wilayah lingkaran tambang PT. Vale Indonesia guna mendapatkan informasi yang lebih mendalam dan akurat. Penelitian ini dilakukan di 20 desa yakni Desa Laskap, Pongkeru, Malili, Baruga, Wewang Riu, Puncak Indah, Balantang, Pasi-Pasi, Wasuponda, Ledu-Ledu, Tabarano, Balambano, Bantilang, Asuli, Wowondula, Langkea Raya, Lioka, Baruga, Matompi, Matano dari 38 desa yang masuk dalam lingkaran tambang PT. Vale Indonesia Tbk.

B. Pendekatan dan Jenis Penelitian

Jenis penelitian ini adalah penelitian deskriptif kualitatif. Penelitian ini bermaksud mendeskripsikan gambaran aktivitas komunikasi *eksternal relations* dalam program CSR meliputi strategi komunikasi yang digunakan oleh *eksternal relations* dalam mendistribusikan informasi mengenai program CSR itu sendiri

Strategi komunikasi biasanya hanya diterapkan pada bidang pemasaran. Namun strategi komunikasi dalam PT Vale Indonesia Tbk digunakan untuk merealisasikan tanggung jawab perusahaan melalui kegiatan CSR. Strategi komunikasi ini digunakan untuk menerangkan konsep kerja *eksternal relations* dalam perencanaan strategi komunikasi yang kemudian direalisasikan di lapangan. Dengan ini, penulis menganalisa dan mendeskripsikan aktivitas komunikasi *eksternal relations* yang ditujukan kepada masyarakat mengenai program CSR.

Berdasarkan orientasi demikian, maka jenis penelitian yang dianggap relevan adalah penelitian deskriptif kualitatif. Adapun metode penelitian yang digunakan dalam pengumpulan data adalah wawancara dan studi pustaka. Penelitian dengan jenis ini bertujuan untuk mendeskripsikan kondisi *real* di lapangan. Dalam

hal ini, penulis ingin mendeskripsikan aktivitas komunikasi *eksternal relations* tentang kegiatan CSR terhadap *eksternal stakeholders*-nya.

Pendekatan jenis ini akan membantu peneliti untuk mengkaji keefektifan komunikasi *eksternal relations* dengan mewawancarai masyarakat setempat secara langsung sehingga mendapatkan informasi yang efisien yang kemudian menarik kesimpulan melalui hasil wawancara yang dikumpulkan dan dianalisa secara deskriptif kualitatif.

C. Sumber Data

Sumber data adalah aspek penting demi keakuratan data yang bersumber pada data asli dan efektif. Sumber data dalam penelitian ini dibagi menjadi dua jenis data, yakni data yang disadur dari telaah studi pustaka (*library research*) dan data yang bersumber dari penelitian lapangan (*field research*). Kedua data tersebut merupakan satu rangkaian utuh yang akan terus dieksplorasi hingga penelitian ini selesai dilaksanakan. Penjelasan tentang kedua jenis data tersebut diuraikan sebagai berikut:

1. Library Research

Library Research atau studi pustaka yang dijadikan referensi dalam tulisan ini berasal dari literatur, ensiklopedi dan buku-buku yang relevan dengan penelitian ini. Buku –buku tersebut berasal dari toko buku dan perpustakaan. Selain itu, *annual repor* PT Vale edisi tahun 2012-2013, buletin “Halo Vale”, tabloid Verbeek yang diterbitkan oleh PT. Vale Indonesia Tbk, serta dokumen fisik dan video mengenai perusahaan yang ada di *company profile* beserta *job descriptions* dan hasil dari kegiatan CSR perusahaan.

2. *Field Research* (Studi Lapangan)

a. Observasi

Observasi adalah proses pengamatan terhadap aktivitas komunikasi PT. Vale Indonesia Tbk terhadap masyarakat dalam melaksanakan kegiatan CSR. Dalam proses pengamatan tersebut, penulis menggunakan teknik pengamatan dengan cara turun langsung di lapangan dengan mengunjungi 20 desa di empat kecamatan pada wilayah lingkaran tambang Vale untuk melihat kondisi fisik serta psikologis masyarakat dan melihat hasil kegiatan CSR PT. Vale Indonesia Tbk di desa-desa tersebut.

b. Wawancara

Proses wawancara yang digunakan dalam hal ini berdasarkan teknik *snowball sampling* yang diawali dengan menentukan informan kunci. Informan kunci yang dimaksud adalah karyawan *eksternal relations* PT. Vale Indonesia Tbk. Informan kunci tersebut merekomendasikan informan selanjutnya, yang dipilih berdasarkan wawasannya mengulas ide maupun gagasan berdasarkan dengan fokus bahasan yang dipilih.

Sifat wawancara yang digunakan ialah wawancara mendalam (*in-depth interview*) dengan model wawancara bebas terpimpin, serta menggunakan panduan wawancara (*interview guide*). Panduan wawancara dalam hal ini berfungsi sebagai instrumen penelitian, sebagai pedoman terarah bagi peneliti dan informan untuk mengungkap fokus permasalahan.

Informan dalam penelitian ini adalah sebagai berikut :

1) *Community Development Committee*

Community Development committee atau yang lebih sering disebut *Comdev* adalah komite yang menjalankan program CSR dari mulai riset lapangan, penyeleksian masyarakat yang berhak menerima bantuan CSR serta pendistribusian bantuan dan pengawasan jalannya program CSR di setiap kecamatan dan desa di wilayah lingkaran tambang PT. Vale Indonesia Tbk.

Pencarian sumber data ini dilakukan dengan mewawancarai komite *Comdev* tersebut agar mendapat informasi akurat dan terpercaya sehingga penulis mendapatkan informasi yang jelas dan efektif untuk mendukung akurasi hasil skripsi.

2) *Eksternal Stakeholders*

Eksternal Stakeholders adalah pemangku kepentingan yang berada di luar perusahaan. Dalam kasus PT. Vale Indonesia Tbk, *eksternal stakeholders* utama adalah masyarakat. Masyarakat lokal adalah *stakeholders eksternal* yang menjadi perhatian perusahaan karena telah menjadi kewajiban perusahaan untuk memberikan tanggung jawab sesuai dengan peraturan perundang-undangan yang berlaku.

Sumber data atau informan pada pihak *eksternal stakeholders* adalah masyarakat lokal yang berdomisili di wilayah lingkaran tambang PT. Vale Indonesia Tbk karena masyarakat lokal-lah yang mengerti dan paham terhadap aktivitas perusahaan dan rentan terhadap resiko aktivitas pertambangan dari PT. Vale itu sendiri.

3) *Eksternal Relations PT. Vale Indonesia Tbk*

Eksternal Relations adalah divisi di PT. Vale Indonesia yang bertanggung jawab terhadap perencanaan, pelaksanaan dan hasil dari kegiatan CSR. Meskipun PT. Vale Indonesia Tbk menggunakan pihak ketiga dalam pelaksanaan CSR di lapangan yaitu dengan menggunakan jasa konsultan yang kompeten dalam bidang CSR yakni A CSR+ Indoneisa, namun *eksternal relations* adalah penggagas utama dari keberadaan CSR+ di dalam kegiatan CSR itu sendiri. Sumber data *eksternal relations* PT. Vale Indonesia Tbk adalah dari karyawan yang terlibat dalam aktivitas kegiatan CSR perusahaan itu sendiri.

4) *Fasilitator PTPM Kabupaten Luwu Timur*

Fasilitator PTPM (Program Tahunan Pemberdayaan Masyarakat) Luwu Timur adalah bagian yang sangat penting dalam pelaksanaan CSR di Luwu Timur. Fasilitator PTPM bertugas melakukan kunjungan pada setiap desa yang akan menerima bantuan CSR, melakukan dialog serta pengawasan pada program CSR di setiap desa dan kecamatan di wilayah lingkaran tambang PT. Vale Indonesia Tbk.¹

c. Dokumentasi

Dokumentasi yang dimaksud berupa *annual report* dan berbagai dokumen PT. Vale yang dibukukan dan terkait dengan kegiatan CSR. Selain itu terdapat pula foto kegiatan CSR yang didokumentasikan penulis maupun oleh PT. Vale Indonesia Tbk.

d. Metode analisis data

Analisis data dalam penelitian ini dilakukan secara induktif (*dari data ke*

¹ Andi Narwis, Fasilitator PTPM Kabupaten Luwu Timur, wawancara, 8 Februari 2014.

teori),² yakni berangkat dari data khusus hasil penelitian lapangan, berupa proses interpretasi transkrip hasil wawancara, pengamatan, dan dokumen yang telah terkumpul, kemudian dikorelasikan dengan pendekatan teori yang digunakan untuk menarik suatu kesimpulan umum. Menurut Burhan Bungin, seluruh rangkaian kegiatan penelitian adalah terisolasi secara inklud dan secara utuh adalah sebuah sintesis terhadap pengumpulan data, teorisasi, membangun hipotesis, menguji, dan seterusnya

Teknik yang digunakan oleh penulis dalam analisis data yaitu triangulasi data sumber. Analisis data dengan teknik triangulasi bermaksud mengolah keragaman data yang diperoleh, dengan jalan membandingkan, mereduksi, mengkategorikan, menginterpretasi, dan mengevaluasi hasil penelitian (validitas) dengan melibatkan informan-informan.

1) Metode Pengabsahan Data

Pemeriksaan keabsahan data ini diterapkan dalam rangka membuktikan kebenaran temuan hasil penelitian dengan kenyataan dilapangan. Teknik yang digunakan dalam menguji keabsahan data adalah teknik triangulasi.

Triangulasi merupakan teknik pemeriksaan keabsahan data yang memanfaatkan sesuatu yang lain diluar data itu untuk keperluan pengecekan atau sebagai pembanding terhadap data itu. Teknik triangulasi paling banyak digunakan pemeriksaan melalui sumber lainnya.

Penulis menggunakan teknik triangulasi dengan sumber, yang berarti membandingkan data dan mengecek balik derajat kepercayaan suatu informasi yang

² Burhan Bungin. *Metodologi Penelitian Kuantitatif*. (Jakarta: Kencana Prenada Media Group,2008).h.45.

diperoleh melalui waktu dan alat yang berbeda dalam metode kualitatif. Triangulasi dengan sumber dapat dicapai dengan cara sebagai berikut:

- a) Membandingkan data hasil pengamatan dengan hasil wawancara.
- b) Membandingkan apa yang dikatakan *eksternal relations* dan masyarakat
- c) Membandingkan apa yang dikatakan orang-orang tentang situasi penelitian dengan apa yang dikatakan sepanjang waktu.
- d) Membandingkan keadaan dan perspektif seseorang dengan berbagai pendapat dan pandangan orang-orang yang berada pada tataran *eksternal relations* dan pada tataran penerima bantuan CSR yaitu masyarakat di wilayah lingkaran tambang PT. Vale Indonesia Tbk.
- e) Membandingkan hasil wawancara dengan isi dokumen yang berkaitan.



Waktu Penelitian

	Kegiatan	Waktu
Pra Penelitian		
	Observasi awal dan penyusunan draft	Februari – Juni 2014
	Pengajuan draft dan pembimbing	Mei – juni 2014
	Seminar proposal dan revisi	13 Juni 2014
Penelitian		
	Observasi, wawancara, dan dokumentasi	Juli 2014
	Analisis data	September – Oktober 2014
	Evaluasi keabsahan data	
Pengajuan Hasil		
	Evaluasi hasil penelitian dan bimbingan	
	Sidang munaqasyah	

Tabel 1.

BAB IV

HASIL PENELITIAN

A. Gambaran Umum dan Lokasi Penelitian

Lokasi atau kawasan terdampak operasi atau wilayah pemberdayaan PT. Vale berada di kabupaten Luwu Timur sebagai daerah hasil pemekaran Luwu Utara. Secara definitif Kabupaten Luwu Timur terbentuk pada tahun 2003 berdasarkan Undang-Undang Republik Indonesia No.77 Tahun 2003 dan diresmikan oleh menteri dalam negeri pada tanggal 3 Maret 2003. Kabupaten Luwu Timur secara geografis berada di sebelah Selatan garis katulistiwa, tepatnya terletak diantara $2^{\circ} 03' 00'' - 3^{\circ} 03' 25''$ LS dan $119^{\circ} 28' 56'' - 121^{\circ} 47' 27''$ BT. Sebelah Utara dan Timur berbatasan dengan Provinsi Sulawesi Tengah, Sebelah selatan dengan provinsi Sulawesi Tenggara dan Teluk Bone, sebelah barat berbatasan dengan kabupaten Luwu Utara.¹

PT. Vale Indonesia Tbk adalah sebuah perusahaan multinasional yang berasal dan berkantor pusat di Brazil masuk kedalam perusahaan tambang terbesar kedua di dunia yang tersebar di 32 negara termasuk Indonesia. Pada tahun 2012, PT Vale Indonesia Tbk mengakuisisi perusahaan tambang asal Kanada PT. International Nickel Indonesia Tbk atau yang lebih sering disebut dengan PT. Inco.

PT Inco di Luwu Timur sudah berdiri sejak 1968 dan telah melakukan kegiatan penambangan dan produksi nikel sehingga mewajibkan perusahaan ini melakukan kegiatan CSR. Pada tahun 2012 sejak Vale mengakuisisi sebagian besar saham di perusahaan tersebut. PT. Vale melanjutkan kegiatan CSR yang telah dilaksanakan oleh PT. Inco dengan melaksanakan kegiatan perbaikan infrastruktur,

¹ Vale.com/Indonesia.2012.Rencana Pengelolaan Sosial Program Terpadu Pengembangan Masyarakat PT. Vale Indonesia Tbk Periode 2013-2017. Jakarta: PT. Vale Indonesia Tbk.

community development dan *capacity building* kepada masyarakat di wilayah lingkaran tambang PT. Vale Indonesia Tbk.

Pembagian wilayah lingkaran tambang PT. Vale dihitung dari skala risiko yakni wilayah yang paling berisiko terkena dampak dari aktivitas pertambangan PT. Vale itu sendiri. Di Luwu Timur, wilayah yang menjadi tanggung jawab dari aktivitas PT. Vale Indonesia terdiri dari empat kecamatan yaitu kecamatan Malili, Wasuponda, Towuti dan Nuha. Selain beroperasi di Sorowako, Luwu Timur PT. Vale Indonesia Tbk juga melakukan aktivitas pertambangan di di Pomala, Sulawesi Tenggara.

PT. Vale Indonesia berpusat di Jakarta, tepatnya di Plaza Bapindo, Citybank Tower, 22nd floor Jl. Jendral Sudirman Kav.54-55, dan memiliki kantor perwakilan Makassar di Jl. Somba Opu No. 281 yang berfungsi untuk membina hubungan kepada pemerintah provinsi terkait dengan regulasi pertambangan, perizinan, pajak dan lain-lain, Sedangkan di Luwu Timur, *eksternal relations* dan *corporate affairs* PT. Vale Indonesia Tbk berkantor di Jl. Ternate no.44, Pontada, kecamatan Nuha yang berfungsi untuk membina hubungan dengan karyawan, *stakeholder* dan perencanaan kegiatan CSR di Luwu Timur. Selain itu, *Plan site* PT. Vale Indonesia Tbk berfungsi sebagai kantor pengoperasian dan pengolahan batuan nikel hasil penambangan yang selanjutnya diolah menjadi nikel dalam bentuk *matte*. *Plan site* ini berada di kecamatan Nuha, hanya berjarak beberapa kilometer dari kantor *eksternal relations* dan *corporate affairs* PT. Vale Indonesia Tbk.

1. Sekilas PT. Vale Indonesia Tbk

Nama	PT. Vale Indonesia Tbk
Alamat	Plaza Bapindo <i>Citybank Tower 22nd Floor</i>
	Jl. Jendral Sudirman Kav 54-55 Jakarta 12190
Tanggal Pendirian	Juli 1968
Kegiatan Usaha	PT. Vale memproduksi nikel dalam <i>matte</i> ,
	yang merupakan produk antaradari bijih lateritik
	pada fasilitas-fasilitas penambangan dan pengolahan terpadu
	di dekat Sorowako di Sulawesi. Seluruh produksi dijual berdasarkan kontrak jangka panjang
	dijual berdasarkan kontrak jangka panjang dalam dedominasi dollar AS kepada pabrik pemurnian Jepang.
Jumlah Karyawan	3,161 karyawan tetap, 4,234 karyawan kontrak per 31 desember 2012
Bursa Efek	Terdaftar pada tanggal 16 Mei 1990, di Bursa Efek Indonesia
Jumlah Saham	9,936,338,720 saham ditempatkan dan disetor penuh
Pemegang saham	Vale Kanada Limited – 58.73%
	Sumitomo <i>Metal Mining Co.,Ltd</i> - 20.09%
	Public and other shareholders – 21.18%
Visi	Menjadi perusahaan sumber daya alam nomor 1 di Indonesia yang menggunakan standar global dalam menciptakan nilai jangka panjang melalui keunggulan
	kinerja dan kepedulian terhadap manusia dan alam
Misi	Mengubah sumber daya alam menjadi kemakmuran dan pembangunan yang berkelanjutan

Tabel 2

2. Sumber Daya Manusia

Karyawan PT. Vale Indonesia Tbk adalah orang-orang yang terpilih melalui seleksi yang ketat dan mahir pada bidang masing-masing. PT. Vale sendiri dikenal sebagai perusahaan yang sangat selektif dalam meng-*hire* karyawan karena PT. Vale mengharapkan semua karyawannya adalah orang – orang yang profesional di bidangnya. Selain itu, karyawan PT. Vale Indonesia tidak saja datang dari wilayah sekitar Luwu Timur, namun semua wilayah di Indonesia dan beberapa ada yang didatangkan dari luar negeri.

Karyawan adalah investasi perusahaan. Investasi yang dimaksud disini berkaitan dengan program CSR. Karyawan bekerja untuk perusahaan dengan mematuhi nilai-nilai yang dianut oleh perusahaan. PT. Vale Indonesia memiliki komitmen untuk mengembangkan masyarakat, tentu karyawan mewujudkannya dengan bekerja sesuai dengan komitmen perusahaan, bekerja dan memiliki strategi yang bertanggung jawab terhadap masyarakat lokal sebagai wujud komitmen perusahaan. Salahsatu divisi yang bertanggung jawab untuk melakukan kegiatan perencanaan program serta strategi CSR adalah *eksternal relations* perusahaan. PT. Vale Indonesia sendiri menganut nilai-nilai yang diterapkan dalam perusahaan yaitu:

Kepedulian Terhadap Manusia	
Kehidupan adalah hal yang terpenting	keselamatan jiwa lebih penting dari pada keuntungan materi semata
Menghargai karyawan	Membimbing dan membuka peluang bagi perkembangan individu
	Memberikan penghargaan terhadap prestasi seseorang tanpa
	memandang latar belakang mereka, mendukung keberagaman dan
	mengakui aspirasi serta kebutuhan individu
Menjaga kelestarian bumi	Komitmen terhadap perkembangan masyarakat, lingkungan dan
	ekonomi dalam berbagai keputusan bisnis
Kesempurnaan	
Melakukan hal yang benar	Mendukung kepercayaan yang didasarkan pada komunikasi yang
	yang terbuka dan jelas. Bertindak adil, penuh integritas dan tunduk terhadap
	aturan hukum
Bersama-sama menjadi lebih baik	Berjuang untuk terjalannya kerjasama, peningkatan dan inovasi yang terus
	menerus, penegakan disiplin kerja untuk meningkatkan nilai-nilai jangka panjang
Mewujudkan tujuan	Suka tantangan, kemampuan beradaptasi, bangga atas prestasi dan apa yang di
	lakukan dalam membentuk dunia

Tabel 3

Karyawan atau Sumber daya manusia dalam perusahaan merupakan aspek penting dalam menunjang kegiatan di perusahaan itu sendiri. Selain itu, karyawan juga merupakan investasi perusahaan, dengan cara meng-*hire* orang-orang yang loyal dan berkompeten di bidangnya. PT. Vale merekrut calon karyawan dengan cara yang sangat terbuka. Semua orang boleh ikut dalam seleksi penerimaan karyawan ini, dengan catatan harus memenuhi kualifikasi yang sudah ditentukan oleh PT. Vale Indonesia itu sendiri seperti strata pendidikan, IPK (Indeks Prestasi Kumulatif), dan tentunya skill yang menjadi faktor penting dalam *hiring* PT. Vale Indonesia Tbk.

Kondisi karyawan PT. Vale Indonesia pada tahun 2012 yang terekam pada *Sustainable Report* pada tahun 2013 adalah sebagai berikut:

a. Presentase karyawan tetap berdasarkan jenis kelamin

NO	GENDER	JUMLAH
1	Laki-Laki	2,902
2	Perempuan	259
TOTAL		3,161

Tabel 4

b. Presentase karyawan berdasarkan status kepegawaian

NO	STATUS KEPEGAWAIAN	JUMLAH
1	Pegawai Tetap	3,048
2	Pegawai Tidak Tetap	113
TOTAL		3,161

Tabel 5

c. Presentase karyawan tetap berdasarkan daerah asal

NO	DAERAH ASAL	JUMLAH (%)
1	Jakarta	7,9
2	Luwu Timur	0,1
3	Luwu Utara	0,1
4	Pomala	<0,1
5	Makassar	6,1
6	Daerah Lain-Lain	2,6
TOTAL		83%

Tabel 6

d. Presentase karyawan berdasarkan jabatan

NO	JABATAN	JUMLAH
1	Direktur	1
2	Manajer Senior	1
3	Manajer Madya	55
4	Penyelia	104
5	Spesialis	318
6	Teknisi	2,668
TOTAL		3,161

Tabel 7

d. Jumlah karyawan berdasarkan kelompok usia

NO	KELOMPOK USIA	JUMLAH
1	< 30 Tahun	441
2	30-50 Tahun	2,482
3	>30 Tahun	238
TOTAL		3,161

Tabel 8

Faktor-faktor fundamental dalam PT. Vale Indonesia Tbk adalah:

- 1) Harga produk ditentukan di *London Metal Exchange* (LME) dan tergantung dengan kondisi ekonomi global. Pendapatan terkait secara langsung dengan nikel di LME
- 2) Biaya terbesar adalah pembelian *High Sulphur Fuel Oil* (HSFO). PT. Vale tidak dapat mengendalikan secara sepenuhnya harga HSFO tersebut.
- 3) Berdasarkan kedua fakta tersebut, kami harus bisa mengelola biaya-biaya lainnya yang cukup signifikan dengan lebih baik, seperti tenaga kerja serta jasa dan kontrak agar dapat memaksimalkan potensi pendapatan.
- 4) Selain pengelolaan biaya, PT. Vale juga berinvestasi dalam peningkatan Efisiensi dan kinerja operasional, termasuk investasi pada karyawan.²

Faktor-faktor fundamental diatas sangat mempengaruhi kondisi keuangan PT. Vale Indonesia Tbk. Jika ekonomi global memburuk, Maka harga nikelpun akan turun. Dengan kondisi seperti itu maka kondisi keuangan PT. Vale akan menurun dan bisa saja merugi. Hal itu tentunya mempengaruhi porsi dana yang akan digunakan untuk biaya operasional dan dana CSR perusahaan.

² Annual Report PT. Vale Indonesia Tbk tahun 2012.

3. Pemegang Saham

a. Para pemegang saham mayoritas perusahaan adalah :

<i>Shareholders</i>	Saham (%)
<i>Vale Canada Limited</i>	58.73%
Sumitomo Metal Mining CO., Ltd	20.09%
Publik	20.49%
<i>Vale Japan Limited</i>	0.55%
Sumitomo Corporation ³	0.14%

Tabel 9

b. Kepemilikan Saham

Tabel dibawah ini menunjukkan 20 pemegang saham terbesar PT.

Vale Indonesia Tbk pada 31 desember 2013 dan 2011:

NO	PEMEGANG SAHAM	JUMLAH SAHAM	%
1	Vale Canada Limited	5,835,607,960	58.73%
2	Sumitomo Metal Mining Co., Ltd	1,996,281,680	20.09%
3	Bnym Sa/Nv As Cust Of Employees Provident Fund	103,007,000	1.04%
4	Pt. Jamsostek (Persero)-Jht	96,856,000	0.97%
5	Jp morgan Chase Bank Na Re Non-Treaty Clients- 2157804006	87,915,278	0.88%
6	PT. Jamsostek (Persero)-Non Jht	65,061,500	0.65%
7	Ssb W4b3 Acf Wasatch Emerging Markets Small Cap	55,013,416	0.55%

³ PT. Vale Indonesia Tbk. *Annual report PT. Vale Indonesia Tbk.* (Jakarta: PT. Vale Indonesia Tbk, 2013), h. 64.

	Fund -2144607597		
8	Vale Japan Limited	54,083,720	0.55%
9	Pictet And Cie	54,051,000	0.54%
10	Pt. Prudential Life Assurance-Ref	49,940,500	0.50%
11	Bp2s Luxembourg S/A Aberdeen Global Sicav	48,199,500	0.49%
12	Honky Harjo	43,772,000	0.44%
13	Citybank New York S/A Dimensional Emerging Markets Value Fund	41,280,500	0,42%
14	Bbh Boston S/A Vangrd Emg Mkts Stk Infd	38,838,125	0.39%
15	Bp2s Singapore/Fully Taxable	29,530,000	0.30%
16	Rd Bnp Paribas Ekuitas-897634000	28,200,000	0.28%
17	Bbh Boston S/A Aberdeen Indonesia Fund Inc	22,145,500	0.22%
18	Nt Tst Co S/A Baring International Umbrella Fund	21,485,000	0.22%
19	Jpmcb-Jpmorgan Fund Icvc-Jpm Natural Resources Fund-2157804182	19,100,000	0.19%
20	Reksa Dana Schroder Dana Prestasi Plus - 90829.40.00	18,855,000	0.19%

Tabel 10

4. Pimpinan Perusahaan

Pada rapat umum pemegang saham luar biasa yang diadakan pada 25 September 2014, pemegang saham perseroan telah menyetujui Jennifer Maki sebagai presiden komisaris perseroan untuk mengisi posisi jabatan yang kosong yang ditinggalkan oleh Ricardo Carvaljo dan pengangkatan Stuart Harshaw sebagai komisaris perseroan yang kosong karena ditinggalkan oleh Jennifer Maki. Pemegang

saham juga menyetujui pengangkatan Nobuhiro Matsumoto sebagai komisaris perseroan menggantikan Akira Nozaki.

Berdasarkan hal tersebut diatas maka susunan dewan komisaris perseroan saat ini adalah sebagai berikut:

- a. Presiden Komisaris : Jennifer Maki
- b. Wakil Presiden Komisaris : Arief T Surowidjojodan Komisaris Independen
- c. Komisaris : Stuart Harshaw
- d. Komisaris : Kevin Graham
- e. Komisaris : Mark Travers
- f. Komisaris : Gerd Peter Poppinga
- g. Komisaris : Mikinobu Ogata
- h. Komisaris : Nobuhiro Matsumoto
- i. Komisaris : Irwandy Arif
- j. Komisaris Independen : Idrus Patturusi⁴

5. Struktur Organisasi dan Pembagian Tugas

a. Struktur Organisasi

PT. Vale Indonesia memiliki struktur organisasi yang relatif sama dengan struktur perusahaan multinasional lainnya .PT. Vale berdiri dan berkembang dengan adanya pemegang saham serta dipimpin oleh seorang Presiden direktur serta dibantu oleh Presiden Komisaris beserta komisaris-komisaris lainnya.

⁴ www.vale.com/Indonesia diakses pada 10 November 2014 pukul 11.00 WITa

B. *Aktivitas dan Strategi Komunikasi Eksternal Relations dalam Program Corporate Social Responsibility (CSR) PT. Vale Indonesia Tbk*

PT. Vale Indonesia Tbk merupakan perusahaan multinasional yang kiprahnya sudah dikenal professional dalam kegiatan pertambangan. Dalam kegiatan pertambangannya banyak strategi yang telah dilakukan dalam kegiatan operasional maupun penambangan. Sebagai tanggungjawabnya kepada masyarakat sekitar perusahaan, PT. Vale Indonesia membuat sebuah program yang ditujukan sebagai langkah membantu masyarakat lebih mandiri dengan adanya program *Corporate Social Responsibility (CSR)* yang lebih fokus kepada *community development*. Pelaksanaan dari program ini tentu banyak memerlukan strategi yang kompleks demi efektifnya penyaluran informasi kepada masyarakat.

Perusahaan sebagai pelaku bisnis menjalankan CSR tidak serta merta hanya karena memikul tanggung jawab sosial. Namun, perusahaan menjalankan CSR karena perusahaan tahu, kesuksesan sebuah perusahaan juga dapat diukur dengan efektifnya pengaplikasian CSR dan *image* positif dari para *stakeholdersnya* melalui kegiatan positif yang dilakukan oleh perusahaan itu sendiri. Perlu diketahui bahwa masyarakat tentunya menilai kegiatan perusahaan, apakah perusahaan gagal/ berhasil dalam menjalankan kegiatan CSR untuk menarik simpati masyarakat. Target perusahaan adalah memberikan manfaat bagi masyarakat dan di dalam waktu yang sama juga membentuk *image*, namun kadangkala tidak berujung baik. Permasalahan inilah yang terjadi karena CSR dilakukan dengan pola yang tidak tersusun secara sistematis dan tidak didukung dengan konsep yang matang sehingga program yang telah dibuat tidak tepat sasaran.

Rumusan perencanaan yang matang, akan menghasilkan suatu program yang efektif.⁵ Perencanaan program PR didasarkan kepada fakta dan landasan berpikir yang sehat serta memiliki kejelasan arah dan tujuan yang ingin dicapainya. Dalam hal ini butuh perencanaan matang berupa konsep dari program CSR itu sendiri agar dapat terlaksana dengan baik nantinya.

Konsep adalah bagian terpenting dalam perencanaan sebuah program dalam perusahaan, ketika konsep dan pengaplikasian serta komunikasi sudah berjalan dengan baik, maka hasilnya kemungkinan besar akan sama dari apa yang sudah direncanakan, hal itu didukung dengan pengawasan serta evaluasi-evaluasi yang tidak hanya berhenti pada pengaplikasian CSR itu saja.

Al-Qur'an secara tersirat membahas tentang CSR. Berikut dijelaskan bagaimana kehidupan bertetangga yang mempunyai korelasi dari CSR perusahaan yang berhubungan dengan tetangga sebagai *stakeholders* yakni masyarakat lokal di sekitar wilayah lingkaran tambang PT. Vale Indonesia Tbk. Dalam Q.S An-Nisa/4:36 disebutkan:

UNIVERSITAS ISLAM NEGERI
ALAUDDIN
MAKASSAR

* وَأَعْبُدُوا اللَّهَ وَلَا تُشْرِكُوا بِهِ شَيْئًا ۚ وَبِالْوَالِدَيْنِ إِحْسَانًا وَبِذِي الْقُرْبَىٰ وَالْيَتَامَىٰ وَالْمَسْكِينِ
وَالْجَارِ ذِي الْقُرْبَىٰ وَالْجَارِ الْجُنُبِ وَالصَّاحِبِ بِالْجَنبِ وَابْنِ السَّبِيلِ وَمَا مَلَكَتْ أَيْمَانُكُمْ ۗ إِنَّ اللَّهَ لَا
يُحِبُّ مَن كَانَ مُخْتَالًا فَخُورًا ﴿٣٦﴾

Terjemahnya :

“Sembahlah Allah dan janganlah kamu mempersekutukan-Nya dengan sesuatupun. dan berbuat baiklah kepada dua orang ibu-bapa, karib-kerabat, anak-anak yatim, orang-orang miskin, tetangga yang dekat dan tetangga yang jauh, dan teman sejawat, Ibnu sabil dan hamba sahayamu”⁶

⁵ Rosady Ruslan, Manajemen Public Relations & Media Komunikasi : Konsepsi dan Aplikasi. (Jakarta Raja Grafindo Persada, 2006). h. 153

⁶ Departemen Agama RI, *Al-Hikmah: Al-Qur'an dan Terjemahannya* (Bandung: Penerbit Diponegoro, 2005), h. 84.

Ayat diatas menjelaskan tentang berbuat baik kepada sesama dan salah satunya adalah berbuat baik kepada tetangga. PT. Vale Indonesia sendiri beroperasi di Luwu Timur yang wilayah operasinya sebagian besar berada tidak jauh dari pemukiman warga dan memungkinkan terjadinya risiko dari kegiatan perusahaan baik dalam proses penambangan maupun kegiatan lainnya. Hal ini diperlukan rumusan perencanaan yang baik agar mendapatkan hasil yang maksimal. Rumusan perencanaan yang matang, akan menghasilkan suatu program yang efektif.⁷ Perencanaan program PR didasarkan kepada fakta dan landasan berpikir yang sehat serta memiliki kejelasan arah dan tujuan yang ingin dicapainya.

Target dari CSR adalah mengefisienkan dan mengefektifkan pengaplikasian konsep CSR perusahaan. Tidak dipungkiri bahwa dunia industri sering menjadi tertuduh utama dalam masalah kerusakan lingkungan, karena “kerakusannya” dalam mengeksploitasi sumber daya alam.⁸ Riset lebih lanjut harus terus di lakukan perusahaan demi efektifnya kegiatan CSR dan benar-benar bermanfaat untuk masyarakat sekitar, sehingga misi PT. Vale yakni “mengubah sumber daya alam menjadi kesejahteraan dan pembangunan berkelanjutan”⁹ dapat tercapai. Misi inilah yang akan menjadi acuan perusahaan untuk mencapai tujuannya

Eksternal Relations memiliki peran yang sangat besar dalam sebuah perusahaan, begitu pula dengan PT. Vale Indonesia. *Eksternal Relations* bertugas

⁷ Rosady Ruslan, *Manajemen Public Relations & Media Komunikasi : Konsepsi dan Aplikasi*. (Jakarta: Raja Grafindo Persada, 2006), h. 153.

⁸ A.B Susanto, *Reputation Drive Corporate Social Responsibility*. (Jakarta : Esensi Erlangga Group.2009). h.6.

⁹ PT. Vale Indonesia tbk, *Tentang Vale Indonesia (Vale at a Glance)*.(Jakarta : PT. Vale Indonesia tbk,2012). h.8.

untuk membina hubungan baik kepada *stakeholders* dan *shareholders* agar mendapatkan citra yang baik.

Strategi yang digunakan oleh *eksternal relations* tidak lepas dengan komunikasi. Komunikasi adalah hal yang sangat penting dalam sebuah perusahaan. Dimana *eksternal relations* dapat mensinergikan perencanaan program, sesuai dengan komitmen dan nilai-nilai yang dianut oleh sebuah perusahaan.

Keberhasilan suatu perusahaan dalam ajaran islam tidak hanya ditentukan oleh manajemen suatu perusahaan, tetapi juga ditunjang oleh komunikasi. Dalam islam, komunikasi biasa disebut dengan *silaturahmi*. Oleh karena itu, Perusahaan yang sering melakukan *silaturahmi* kepada masyarakat di sekelilingnya, akan mendapatkan dukungan dan citra yang positif dari khalayak. Selain itu, dengan melakukan komunikasi yang baik terhadap *stakeholder*, perusahaan secara tidak langsung telah membentuk opini positif dari publik.

Komunikasi efektif adalah tujuan yang ingin dicapai, berkaitan dengan program CSR yang dilakukan sebuah perusahaan. Perusahaan memberikan bantuan CSR tidak semata-mata hanya untuk “membantu” saja, namun ada tujuan yang selalu mengekor pada setiap kegiatan perusahaan adalah agar perusahaan dapat memberikan pelayanan terbaik sehingga memunculkan citra yang baik di mata masyarakat. Bagaimanapun citra adalah hal yang sangat penting bagi sebuah perusahaan. Dan pembentukan citra adalah bagian dari tugas *eksternal relations*.

Berikut adalah strategi yang dilakukan oleh Eksternal relations PT. Vale Indonesia Tbk:

1. Konsultan CSR, A CSR+ Indonesia

A CSR+ Indonesia adalah *social enterprise* yang menghimpun para ahli dan profesional terkait isu-isu CSR. dengan aneka keahlian yang menjadi sumberdayanya, hal ihwal komitmen CSR dan implementasinya dapat lebih cermat diidentifikasi demi rekomendasi dan upaya perbaikan yang tegas dan tepat. A CSR + Indonesia juga mengoptimalkan beragam keahlian untuk memajukan konsep CSR yang substansial.¹⁰ *Eksternal Relations* PT. Vale Indonesia menggunakan jasa konsultan dari A CSR+ Indonesia karena menginginkan program CSR-nya dapat menyentuh khalayak yang sudah menjadi kewajiban PT. Vale itu sendiri. Kajian dan penilaian (*Assesment*) yang dilakukan oleh A CSR + Indonesia adalah :

- a. Penilaian sosial dan lingkungan untuk pengambilan keputusan investasi (*Social And Environmental Aspects Of Investment Screening*)
- b. Penilaian dampak sosial dan lingkungan proyek (*Social And Environmental Impact Assesment*)
- c. Survei data dasar (*Baseline Survey*)
- d. Penilaian kebutuhan masyarakat (*Community Needs Assesment*)
- e. Pemetaan isu strategis dan pemangku kepentingan (*Strategic Issues And Stakeholder Mapping*)
- f. Kajian kebijakan dan manajemen tanggung jawab sosial perusahaan (*Review On CSR Policy And Management*)

A CSR + Indonesia telah mendampingi berbagai perusahaan dalam kegiatan CSR antara lain Total, Aqua, Indika Energy, Garuda Indonesia,

¹⁰ www.csrindonesia.com diakses pada 20 November 2014 pukul 11:30 WITa.

Petrosea dan berbagai perusahaan besar lainnya. *Eksternal Relations* PT. Vale Indonesia juga menggunakan jasa konsultan A CSR + Indonesia untuk melakukan riset di wilayah lingkaran tambang PT. Vale Indonesia Tbk untuk mengkaji dan memetakan isu strategis serta mendiskusikannya bersama *eksternal relations* PT. Vale Indonesia yang akhirnya diputuskan berbagai macam perencanaan program CSR yang sesuai dengan kondisi masyarakat di wilayah lingkaran tambang PT. Vale Indonesia yang diharapkan pemetaan permasalahan dan strategi komunikasi tersebut dapat efektif sampai kepada masyarakat.

2. *Community Development Committee*

“Pembentukan *Comdev committee* adalah salah satu strategi yang dilakukan oleh *eksternal relations* PT. Vale untuk mendistribusikan informasi sampai kepada masyarakat. *Comdev committee* ini dibentuk pada tataran kecamatan dan desa sehingga informasi diharapkan dapat dengan efektif sampai kepada masyarakat di lingkungan desa, dusun, RT dan RW.”¹¹

Comdev kecamatan bertugas untuk mengadakan rapat dengan pemerintah kecamatan dan *comdev* desa berkaitan dengan pengadaan program CSR kepada *comdev* desa. Dalam rapat itu pula dihadirkan tokoh masyarakat untuk mendiskusikan mengenai CSR PT. Vale Indonesia Tbk.

Setelah itu *comdev committee* desa ini bertugas untuk menyampaikan informasi kepada masyarakat dan bekerjasama dengan aparat desa untuk mengundang masyarakat pada rapat perencanaan pengadaan program CSR di desa tersebut. Selain itu, *comdev* kecamatan dan desa juga bertugas menjadi tim pelaksana sekaligus tim pengawas kegiatan *comdev* di kecamatan dan desa yang selanjutnya laporan kegiatan diserahkan kepada *eksternal relations* PT. Vale Indonesia Tbk.

¹¹ Andi Narwis, Fasilitator PTPM Luwu Timur, Wawancara, 8 Agustus 2014.

3. Penggunaan Media cetak

Pendistribusian informasi sebagai strategi komunikasi *eksternal relations* PT. Vale Indonesia dilakukan dengan berbagai cara, salahsatunya dengan memanfaatkan media cetak baik yang diterbitkan oleh media cetak lokal maupun media cetak yang diterbitkan oleh PT. Vale Indonesia sendiri.

Media cetak yang dipakai sebagai trasparansi kegiatan PT. Vale adalah Tribun Timur, Harian Fajar, Warta Luwu Timur, Palopo pos dan lain lain. Sedangkan untuk media cetak yang diterbitkan oleh PT. Vale adalah majalah Halo Vale dan Tabloid Verbeek.

Dengan adanya informasi yang disebarakan melalui media cetak, diharapkan informasi akan lebih efektif sampai kepada masyarakat. Sasaran dari penggunaan media cetak sendiri adalah kalangan menengah keatas. Selain itu, *annual report* dan dokumentasi kegiatan bisa didapatkan dengan mengunjungi kantor *Eksternal Relations* PT. Vale agar masyarakat dapat mengetahui informasi secara lebih detail dan transparan. Karena di dalam *annual report* perusahaan telah terangkum kegiatan perusahaan selama satu tahun lengkap dengan data keuangan beserta kegiatan yang telah dilakukan perusahaan.¹²

Eksternal Relations menggunakan media cetak sebagai media informasi mengenai kegiatan CSR yang akan dilaksanakan seperti program, beasiswa, bantuan kepada nelayan, petani, pedagang serta pembangunan infrastruktur di Luwu Timur. Hal itu dilakukan oleh pihak perusahaan agar informasi dapat diketahui oleh khalayak dan tentunya pembentukan citra perusahaan. Dalam surah Al-Ma'idah ayat 2 dijelaskan tentang tolong menolong sesama manusia. Hal ini berhubungan dengan perusahaan yang harus menolong masyarakat sekitarnya untuk dapat mandiri dan berkembang.

¹² La Ode Muhammad Ichman, *Eksternal Relations* PT. Vale Indonesia Tbk, Wawancara, Nuha. (28 Februari 2014)

يَأْتِيهَا الَّذِينَ ءَامَنُوا لَا تَحُلُوا شَعِيرَ اللَّهِ وَلَا الشَّهْرَ الْحَرَامَ وَلَا أَهْدِي وَلَا أَلْقَيْدٍ وَلَا
 ءَامِينَ الْبَيْتِ الْحَرَامِ يَبْتَغُونَ فَضْلًا مِّن رَّبِّهِمْ وَرِضْوَانًا وَإِذَا حَلَلْتُمْ فَاصْطَادُوا وَلَا
 تَجْرَمْنَكُمْ سُنُنُهُنَّ قَوْمٍ أَن صَدُّوكُمْ عَنِ الْمَسْجِدِ الْحَرَامِ إِن تَعْتَدُوا وَتَعَاوَنُوا عَلَى
 الْبِرِّ وَالتَّقْوَىٰ وَلَا تَعَاوَنُوا عَلَى الْإِثْمِ وَالْعُدْوَانِ وَاتَّقُوا اللَّهَ إِنَّ اللَّهَ شَدِيدُ الْعِقَابِ



Terjemahnya:

Hai orang-orang yang beriman, janganlah kamu melanggar syi'ar-syi'ar Allah, dan jangan melanggar kehormatan bulan-bulan haram, jangan (mengganggu) binatang-binatang had-ya, dan binatang-binatang qalaa-id, dan jangan (pula) mengganggu orang-orang yang mengunjungi Baitullah sedang mereka mencari kurnia dan keredhaan dari Tuhannya dan apabila kamu telah menyelesaikan ibadah haji, Maka bolehlah berburu. dan janganlah sekali-kali kebencian(mu) kepada sesuatu kaum karena mereka menghalang-halangi kamu dari Masjidilharam, mendorongmu berbuat aniaya (kepada mereka). dan tolong-menolonglah kamu dalam (mengerjakan) kebajikan dan takwa, dan jangan tolong-menolong dalam berbuat dosa dan pelanggaran. dan bertakwalah kamu kepada Allah, Sesungguhnya Allah Amat berat siksa-Nya.¹³

Membantu masyarakat agar mandiri dan sejahtera adalah tujuan dari kegiatan CSR perusahaan. Untuk itu dilakukan berbagai strategi untuk melaksanakan kegiatan CSR tersebut. Salahsatunya adalah penggunaan media cetak yang digunakan sebagai pendistribusian informasi mengenai kegiatan CSR PT. Vale Indonesia Tbk.

Penggunaan media cetak dalam penyebaran informasi CSR PT. Vale Indonesia adalah strategi yang digunakan *eksternal relations* agar informasi dapat disebarkan seluas-luasnya agar masyarakat Luwu Timur maupun masyarakat lainnya dapat mengetahui kegiatan CSR yang telah dilakukan oleh perusahaan. Selain itu, masyarakat dapat mengetahui perkembangan kegiatan CSR perusahaan. Namun hal ini juga menjadi kendala karena masyarakat lokal (wilayah lingkaran tambang PT. Vale Indonesia) tidak mengetahui informasi secara detail seperti yang ada pada media cetak. Hal itu karena masyarakat jarang ada yang berlangganan Koran untuk mendapatkan informasi mengenai CSR perusahaan, melainkan masyarakat luar (Palopo, Makassar dsb) yang mengetahui informasi tersebut. Kendala inilah yang

¹³ Departemen Agama RI, *Al-Qur'an Al-Karim dan Terjemahnya* (Semarang: PT. Karya Toha Putra Semarang, 2002), h. 141.

nantinya harus dapat terpecahkan sehingga masyarakat dapat mendapatkan informasi detail mengenai perencanaan, pelaksanaan, perkembangan hingga hasil dari program CSR PT. Vale Indonesia

4. Penggunaan Media elektronik

Pendistribusian informasi mengenai kegiatan CSR PT. Vale Indonesia juga dilakukan dengan menggunakan media elektronik yaitu penggunaan video sebagai dokumentasi kegiatan CSR yang selanjutnya dipublikasikan di jejaring sosial Youtube dan website resmi PT. Vale Indonesia Tbk dengan pranala www.vale.com/indonesia. Penggunaan video juga dilakukan sebagai media pengenalan perusahaan yang di rangkum dalam portofolio dan video *company profile* perusahaan. Video ini dapat dilihat oleh siapa saja yang ingin mengetahui tentang profil perusahaan.

C. Efektivitas Komunikasi Eksternal Relations dalam Program Corporate Social Responsibility (CSR) PT. Vale Indonesia Luwu Timur

Berikut ini adalah pendapat Bapak Obet (45 tahun), salah satu warga Wasuponda yang bekerja sebagai wiraswasta dalam menanggapi komunikasi/publikasi yang dilakukan oleh PT. Vale Indonesia Tbk

“Saat ini, publikasi yang dilakukan oleh PT. Vale kurang efektif. Memang, sebagian program sudah diwacanakan, namun realisasinya belum, seharusnya PT. Vale mengajak seluruh masyarakat untuk ikut dalam rapat, bukan hanya orang tertentu saja. Hal itu tentunya sangat tidak transparan, tidak demokratis, masyarakat tidak semua diberikan haknya. Keterbukaan, dan tanggung jawab program agar bisa menopang kesejahteraan masyarakat dari segi perekonomian dan kesehatan”¹⁴

¹⁴ Obet. Wiraswasta. Wawancara, Wasuponda. (17 Juli 2014)

Hasil wawancara diatas menunjukkan bahwa, bapak Obet mengharapkan agar transparansi dari pihak perusahaan akan lebih maksimal dengan melibatkan semua lapisan masyarakat agar ikut bermusyawarah dalam perencanaan program CSR. Selain itu, publikasi yang kurang maksimal mengakibatkan masyarakat mendapatkan informasi yang kurang jelas dan simpang siur. Dengan adanya hal ini akan sangat besar dampaknya jika komunikasi dari pihak perusahaan tidak dilakukan dengan baik karena menimbulkan ketidakpercayaan masyarakat terhadap perusahaan.

Berikut ini adalah penuturan Sri Muliati (49 tahun) yang berprofesi sebagai pedagang sayur mengakui bahwa ia telah mendapatkan bantuan dana usaha Comdev bersama kelima rekannya dalam pembuatan batu bata sebesar Rp.9.000.000,- yang dibagi kepada lima orang tersebut. Saat penulis bertanya mengenai program CSR apa saja yang diketahui dan seberapa efektif komunikasi yang dilakukan oleh PT. Vale Indonesia Tbk, ibu Sri Muliati meresponnya sebagai berikut:

“Program yang saya ketahui adalah bantuan kepada petani berupa uang. Saya tahunya dari mulut ke mulut. Saya merasa tidak puas dengan bantuan dana tersebut karena saya pernah dapat namun uangnya masuk ke kantong orang. Komunikasi dari pihak Vale belum maksimal dan kurang perhatian. Kalau masyarakat sakit, masih membayar yang harusnya digratiskan.”¹⁵

Berdasarkan pernyataan diatas, hal tersebut merupakan satu dari banyaknya masyarakat yang mengharapkan PT. Vale Indonesia Tbk melakukan komunikasi yang lebih *intensif* dan turun langsung ke lapangan untuk mendata dan melihat langsung kondisi yang ada. Masyarakat belum atau tidak merasa percaya terhadap komite kecamatan ataupun komite desa yang telah dibentuk oleh PT. Vale Indonesia Tbk karena masyarakat menilai tidak adilnya pembagian dana CSR dari PT. Vale Indonesia Tbk. Dengan adanya hal itu, diharapkan pula PT. Vale bisa menangani

¹⁵ Srimuliati, Pedagang Sayur, Wawancara, Malili. (15 Juli 2014)

CSR secara langsung, tidak menyerahkan pelaksanaan CSR sepenuhnya pada pihak ketiga atau perantara.

Selain kedua pernyataan warga diatas, Yasir Umar (43 tahun), warga Puncak Indah juga menanggapi tentang komunikasi yang dilakukan oleh PT. Vale kepada masyarakat selama ini.

“Bantuan Comdev yang saya ketahui adalah bantuan bibit merica, bantuan dana untuk kelompok pertanian dan peternakan. Saya mengetahuinya dari teman, Kalau ditanya puas atau tidak, ya saya cukup puas dengan bantuan serta publikasi dari Vale karena tim desa (red: komite Comdev desa) langsung datang ke lokasi. Mungkin, yang perlu diperbaiki adalah tim dari Vale mengadakan pertemuan kepada masyarakat dan bantuan dananya lebih ditingkatkan.”¹⁶

Faktor- Faktor penghambat pelaksanaan CSR di Luwu Timur adalah:

1. Komunikasi

Komunikasi adalah permasalahan yang menjadi pokok dari keberhasilan sebuah program CSR selain pendanaan. Komunikasi yang menjadi penghambat dalam hal ini adalah kurangnya interaksi dari pihak perusahaan terhadap masyarakat lokal secara langsung. Sedangkan masyarakat pada umumnya menginginkan pihak perusahaan untuk turun langsung dalam survey lapangan sebelum melaksanakan kegiatan CSR seperti kegiatan musrembang (Musyawarah Rencana Pembangunan), perencanaan, *controlling* dan evaluasi program

2. Ketidakpercayaan masyarakat

Ketidakpercayaan dalam hal ini adalah masyarakat merasa tidak percaya terhadap komite desa yang dibentuk oleh PT. Vale Indonesia sebagai pengelola dana bantuan pada tataran kecamatan dan desa. Masyarakat merasa pembagian dana bantuan tidak tepat sasaran.

¹⁶ Yasir Umar, Wiraswasta, Wawancara, Malili. (25 Agustus 2014)

3. Penyerahan Pelaksanaan CSR pada pihak ketiga

Penyerahan pelaksanaan CSR pada pihak ketiga merupakan masalah yang menghambat dari adanya program CSR itu sendiri karena perusahaan tidak tahu kondisi serta permasalahan konkret yang ada dilapangan. Perusahaan hanya menerima laporan dari komite yang ada pada kecamatan dan desa. Yang tentunya bisa mengakibatkan perusahaan merasa bahwa kegiatan CSR baik-baik saja namun tidak menurut masyarakat.

“Menurut ibu Bastia (40 tahun) komunikasi dari pihak perusahaan (red: PT. Vale Indonesia Tbk) sudah cukup bagus karena sudah dipanggil untuk rapat di kantor desa. Bantuan dari perusahaan juga sudah cukup membantu. Saya mendapatkan bantuan air bersih. Saya merasa sangat terbantu karena dulu saya mandi, mencuci dan minum air dari sungai dibelakang rumah saya. Setelah saya mendapatkan bantuan pengadaan air bersih dari Vale, saya dan tetangga-tetangga saya sudah tidak pakai air sungai lagi untuk kegiatan sehari-hari. Namun harapan saya dan tetangga-tetangga lainnya, Vale bisa lebih memperhatikan masyarakat dan pengumumannya (red: perencanaan, pelaksanaan dan hasil kegiatan CSR) lebih disebarluaskan”.¹⁷

Kegiatan CSR pada dasarnya adalah suatu kewajiban fundamental yang melekat pada suatu perusahaan. Meski demikian, sampai saat ini belum ada definisi baku tentang CSR. Michael Hopkins dalam “*A Planetary Bargain : Corporate Social Responsibility Comes of Age*” (Macmillan, UK, 1998, revised August 2005), menyebutkan CSR berkaitan dengan memperlakukan para *stakeholders* dengan cara yang pantas dan diterima oleh masyarakat yang beradab.¹⁸

Dalam perspektif islam, terdapat aturan yang mengatur tentang hak-hak dalam bertetangga. Sebagaimana yang terdapat dalam hadist HR. Bukhari:

¹⁷ Bastia. Pembuat Atap Sagu. Wawancara.. Malili. (17 Juli 2014)

¹⁸ Muhammad Yasin dkk, Perusahaan Bertanggung Jawab CSR vs PKBL (Semarang : Universitas Diponegoro, 2013). h. xiii

لَيْسَ الْمُؤْمِنُ الَّذِي يَشْبَعُ وَجَارُهُ جَائِعٌ إِلَى جَنْبِهِ

Terjemahnya:

“Tidaklah mukmin orang yang kenyang sementara tetangganya lapar sampai ke lambungnya.”¹⁹

Hadist diatas menjelaskan mengenai hak- hak dalam kehidupan bertetangga yang dalam hal ini berhubungan dengan *stakeholder* utama PT. Vale Indonesia Tbk yaitu masyarakat lokal yang memiliki hak untuk mendapatkan pertanggung jawaban sosial dari kegiatan pertambangan yang dilakukan oleh perusahaan tersebut sebagai tindakan yang beradab pada *stakeholders*-nya.

Sikap beradab yang dimaksud disini adalah sikap perusahaan yang memiliki tingkat *awareness* tinggi terhadap isu-isu sosial seperti kemiskinan, kurangnya pendidikan disuatu wilayah, minimnya fasilitas kesehatan dan lain sebagainya. Perusahaan juga ikut bertanggung jawab terhadap masalah-masalah sosial disuatu wilayah karena perusahaan secara tidak langsung menjadi bagian dari aktivitas masyarakat dan masyarakat secara tidak langsung menjadi bagian dari aktivitas perusahaan mulai dari adanya perusahaan tersebut bahkan sampai akibat yang ditimbulkan oleh adanya perusahaan, masyarakatpun ikut terlibat.

“Saya tidak tahu program apa saja yang masuk kegiatan Comdev Vale dan saya tidak tahu dan belum pernah dapat bantuan dari PT. Vale. Saya juga tidak puas dengan programnya Vale. Sebenarnya PT. Vale bagus, namun dananya tidak semua bisa sampai ke masyarakat karena ada campur tangan Pemda (red: Pemerintah Daerah)”²⁰

Salah satu permasalahan yang dapat menimbulkan dampak sistemik adalah komunikasi, karena komunikasi dalam organisasi/perusahaan memiliki hubungan yang sangat erat dan terkait satu dengan yang lainnya . Meskipun permasalahan

¹⁹ <http://alquran-sunnah.com/kitab/Shahihah/HAK-HAK%20TETANGGA.htm> diakses pada 5 desember 2014 pukul 11.12 WITa.

²⁰ Abdul Djabir, Masyarakat Desa Baruga Kecamatan Malili, Wawancara. Malili. (3 Februari 2014)

dalam manajemen perusahaan bukan hanya komunikasi, namun itu semua akan kembali pada komunikasi sebagai masalah pokok. Masyarakat adalah salahsatu pihak yang seharusnya dapat terpuaskan dan terbantu dengan adanya program CSR. Pendistribusian informasi dari pihak perusahaan yang bersinergi dengan program pemerintah seharusnya juga dapat di informasikan kepada masyarakat agar masyarakat dapat mengetahui kerjasama PT. Vale dengan Pemda sehingga masyarakat tidak menganggap Pemda mencampuri kegiatan CSR PT. Vale Indonesia yang sebenarnya kegiatan tersebut memang sengaja dilakukan PT. Vale Indonesia agar program CSR yang dilakukan selaras dengan program pemerintah dalam RPJMDes (Rancangan Pembangunan Jangka Menengah Desa).

“Masukan” dan “keluaran” dalam sebuah organisasi merupakan hal yang sangat vital, karena bukan hanya masukan informasi saja yang penting, melainkan pengaplikasian (kegiatan *real*) dari masukan-masukan yang sudah *ter-filter* sebelumnya adalah inti dari kegiatan komunikasi dalam sebuah perusahaan. Hal itu dapat dilihat dari perspektif manajemen, bahwa organisasi/perusahaan merupakan suatu elaborasi sekelompok saluran-saluran yang saling berhubungan, dirancang untuk mengumpulkan, menganalisis dan menyaring informasi. Komunikasi menyediakan alat-alat untuk pengambilan keputusan, melaksanakan keputusan, menerima umpan balik dan mengoreksi tujuan serta prosedur organisasi. “Apabila komunikasi berhenti, maka aktivitas organisasi akan berhenti. Dengan demikian tinggallah kegiatan-kegiatan individu yang tidak terorganisasi.”²¹ Menurut Andi Syarifuddin (40 tahun):

“PT. Vale sudah melakukan kewajibannya dengan baik. Publikasi dari PT. Vale sudah bagus karena informasi merata sehingga saya puas dengan

²¹ Tommy Suprpto. Pengantar Ilmu Komunikasi. (Yogyakarta: CAPS, 2011). h. 106

program Comdev (red: program CSR PT. Vale Indonesia Tbk) mulai dari program pemberdayaan ekonomi yang disosialisasikan di pertemuan desa. Namun saya berharap sosialisasi lebih ditingkatkan dan sistem desa (Komite desa) perlu diperbaiki lagi”.²²

Mengacu pada hal tersebut, PT. Vale sudah mengisyaratkan bahwa:

“PT. Vale merupakan perusahaan yang memiliki tingkat *awareness* yang tinggi terhadap lingkungan sekitar. Hal itu diwujudkan dengan adanya program CSR yang telah dilaksanakan oleh PT. Vale setelah mengakuisisi saham PT. INCO pada tahun 2012. Kegiatan CSR yang dilakukan oleh Vale sangat beragam, baik kegiatan *charity*, *philantrophy* dan kegiatan CSR berupa kegiatan *Comdev* untuk pengembangan masyarakat yang lebih mandiri. Hal ini masuk pada perencanaan *Multi Years* pada program PTPM”.²³

CSR di PT. Vale Indonesia adalah salah satu program perusahaan untuk melibatkan diri mengatasi persoalan-persoalan sosial di lingkungannya. Dalam PT. Vale sendiri, kegiatan CSR ditangani oleh bidang *eksternal relations*. *Eksternal Relations* di PT. Vale Indonesia memiliki fungsi yang sama dengan kegiatan *Public Relations*, karena bidang *eksternal relations* yang berhubungan langsung dengan masyarakat dan penanganan kegiatan CSR itu sendiri. Berikut adalah pendapat bapak Mukhtar DM (55 tahun) saat menanggapi tentang program CSR PT. Vale Indonesia Tbk.

“Program yang saya tahu tentang PT. Vale ada dana Comdev, manajemen PT. Vale memberitahukan kepada Pemda untuk desa sekian dana. Saya tahu program Vale dari Vale sendiri. Saya sudah pernah mendapatkan bantuan ada tahun 2013 berupa dana tunai langsung untuk kelompok. Saya sendiri puas dengan program ComDev Vale, namun terlalu banyak yang campur tangan dalam program tersebut sehingga masyarakat yang tidak mampu kadang ada yang tidak dapat bantuan. Hal yang perlu diperbaiki dari Vale adalah Humas dari Pemda ke Vale dan Humas Vale ke Pemda untuk perbaikan komunikasi karena ada komite desa yang bagus dan ada yang tidak. Namun sejauh ini peranan program Vale sudah bagus, kalau ada pasien emergency ditangani dan dilayani. Sebaiknya Manajemen Vale dapat

²² Andi Syarifuddin. Wiraswasta. Wawancara. Pasi-Pasi. (30 Februari 2014)

²³ Andi Muhammad Zulkarnaen, *Community Development* PT. Vale Indonesia Tbk Kecamatan Malili. Wawancara. Malili. (3 Maret 2014)

merevisi langsung program CSR nya karena banyak pelaksanaan dilapangan yang terhambat.”²⁴

Berbagai macam program pengembangan masyarakat sudah dijalankan demi menjalankan visi yang sudah sejak awal menjadi pijakan perusahaan. Namun dalam perkembangannya, kegiatan CSR di PT. Vale Indonesia Tbk tidak serta merta berjalan mulus dan efektif sesuai rencana.

Program CSR telah dilakukan PT. Vale Indonesia Tbk seperti beasiswa komunitas untuk pelajar/mahasiswa terpilih se- Luwu Timur, beasiswa karyawan bagi anak karyawan PT. Vale, pemanfaatan *biodiesel* sebagai bahan bakar dengan polusi lebih sedikit, pemanfaatan S11D sebagai teknologi kelanjutan dari inovasi-inovasi yang sebelumnya dikembangkan oleh Vale dalam bidang pembangunan daur ulang salah satunya penyaringan limbah sebanyak 23 kali sehingga air limbah yang di alirkan ke danau Matano layak dikonsumsi untuk masyarakat dan tidak mengganggu ekosistem yang ada didalamnya.

Pengembangan program *Community Development* berupa bantuan usaha untuk UKM (Usaha kecil Menengah), bantuan modal serta peralatan bagi para petani, peternak, nelayan serta bantuan air bersih dan pembangunan jamban untuk keluarga tidak mampu agar kebutuhan dasar masyarakat dalam kehidupan sehari-hari dapat terpenuhi. PT. Vale Indonesia juga melakukan kegiatan *Community Involvement* sebagai bagian dari program CSR yakni pembangunan Jalan, masjid, Rumah sakit, Akademi Teknik Sorowako (ATS Soroako), Yayasan Pendidikan Soroako (YPS Soroako) sebagai program berkelanjutan dalam bidang kebutuhan dasar masyarakat, ekonomi, kesehatan, sosial, lingkungan, pendidikan dll.²⁵

²⁴ Mukhtar DM. Kepala Dusun Mallusetasi. Wawancara. Balantang. (3 Februari 2014)

²⁵ <http://www.vale.com/indonesia> diakses pada tanggal 16 Desember 2013 pukul 14:30

Pembinaan masyarakat agar lebih mandiri dilakukan oleh *eksternal relations* PT. Vale secara *suistenable* yakni *intitutional capacity building*, pelatihan untuk masyarakat dan lain sebagainya. Namun demo dan hujatan masih banyak ditujukan kepada PT. Vale. Hal ini terbukti dari pemberitaan di media massa atas aksi masyarakat yang melakukan demo atas kebijakan-kebijakan PT. Vale yang dinilai merugikan masyarakat. Demonstrasi ini adalah bias atas ketidakpuasan masyarakat tentang keberadaan PT. Vale selama ini dalam kaitannya tanggung jawab perusahaan terhadap masyarakat lokal pada lingkaran Tambang PT. Vale yang berada pada empat Kecamatan yakni Kecamatan Malili, Wasuponda, Towuti dan Nuha.

Pelaksanaan tanggung jawab melalui kegiatan CSR, PT. Vale Indonesia Tbk sudah melakukan berbagai strategi untuk mendistribusikan informasi agar pelaksanaan kegiatan CSR dapat berjalan dengan efektif. Namun, komunikasi dan publisitas yang dilakukan oleh *eksternal relations* perusahaan belum berjalan cukup maksimal sehingga masyarakat di sekitar perusahaan banyak yang tidak mengetahui tentang adanya program CSR perusahaan.

Tidak efektifnya komunikasi dan kurangnya publisitas kepada masyarakat ber-*impact* cukup besar. Masyarakat tidak puas terhadap kegiatan CSR perusahaan dan menuntut perusahaan agar lebih memperhatikan masyarakat. Padahal, PT. Vale sendiri sudah mengalokasikan dan mengeluarkan dana yang cukup besar untuk kegiatan CSR yakni \pm 50 Milyar per tahun.²⁶ Dana *block grand* yang kurang lebih berkisar 50 Milyar tersebut dibagikan ke 33 desa di lingkaran tambang Vale dengan masing-masing 350 juta per desa, dan 440 juta per kecamatan di lingkaran tambang PT. Vale.

²⁶ La Ode Muhammad Ichman, *Eksternal Relations* PT. Vale Indonesia. Wawancara. Nuha. (28 Januari 2014)

Data tersebut menunjukkan bahwa dana yang dikeluarkan untuk program CSR cukup besar, namun dana yang besar tersebut akan terasa sia-sia jika perusahaan tetap dihujat dan di demo oleh masyarakat hanya karena masalah “komunikasi” perusahaan kepada masyarakat sekitar. Perusahaan yang seharusnya memperoleh simpati dari masyarakat karena memiliki kepedulian tinggi, pada akhirnya tidak berarti apa-apa karena masalah komunikasi.

Proses pengembangan komitmen CSR membuka peluang bagi terjadinya kesalahpahaman dan miskomunikasi mengenai ekspektasi. Berikut adalah cara-cara yang dapat ditempuh dalam rangka membangun komitmen CSR atau langkah pengembangan strategi CSR.²⁷

a. Lakukanlah pemindaian (*scanning*) terhadap komitmen CSR

Sebelum membangun komitmen CSR, bermanfaat bagi perusahaan untuk mengamati instrumen komitmen CSR yang digunakan oleh pihak lain, termasuk perusahaan-perusahaan terkemuka. Namun, bila perusahaan mempertimbangkan untuk menggunakannya, maka perlu dipertanyakan hal-hal seperti, apakah tujuan yang melandasi pembangunan komitmen CSR ini? Apakah tujuan yang melandasi komitmen CSR ini sama atau berbeda dengan tujuan –tujuan yang melandasi perusahaan kita sendiri? Apakah sebuah isu tertentu yang berkaitan dengan CSR yang berhasil diidentifikasi oleh perusahaan dapat dipecahkan oleh komitmen CSR yang digunakan oleh pihak lain?

²⁷ A.B Susanto, *Drive Reputation Corporate Social Responsibility*. (Yogyakarta:Esensi Erlangga Group,2007). h.54-56.

b. Lakukan diskusi dengan stakeholder-stakeholder utama

Pendekatan adalah hal penting sebelum diskusi. Hal ini berguna untuk menjangkau pihak-pihak yang lebih luas yang terkena dampak dari aktivitas perusahaan.

c. Ciptakanlah sebuah kelompok kerja untuk membangun komitmen

Kelompok ini harus terdiri dari orang-orang yang mencakup seluruh bagian dari organisasi. Sebaiknya cakup pula orang-orang yang sangat antusias terhadap CSR, orang-orang yang skeptis untuk “bersuara dan memberi pandangan lain” serta orang-orang yang memiliki opini berbeda terhadap isu yang ada. Selain itu, menempatkan orang-orang yang tepat dalam kelompok sangat penting. Mereka harus dapat diandalkan, memiliki pengetahuan yang memadai, kredibel, serta memiliki waktu dan sumber daya yang diperlukan.

d. Siapkan draf awal

Komitmen CSR harus dituangkan ke dalam pernyataan dengan bahasa yang tegas dan harus berisi kewajiban dengan kata-kata yang jelas dan ringkas. Hal yang tidak kalah penting adalah orang-orang yang bertanggung jawab dalam mengimplementasikan komitmen CSR dalam mempersiapkan draf.

e. Konsultasikan dengan stakeholder yang terkena dampak

Konsultasi yang dilakukan sejak awal dapat mencegah timbulnya masalah di kemudian hari. Satu pendekatan baik di mulai dengan orang-orang yang paling mungkin terkena dampak secara langsung dari komitmen CSR serta mereka yang telah menyadari isu-isu terkait.

f. Revisi dan terbitkan komitmen.

Berdasarkan input yang diperoleh dari konsultasi, kelompok kerja yang di bentuk dapat melakukan finalisasi komitmen untuk kemudian diterbitkan dan dibagikan kepada karyawan sebagai bagian dari implementasi.

Implementasi mengacu pada keputusan, proses, praktik dan aktivitas keseharian yang menjamin bahwa perusahaan memenuhi semangat dan menjalankan rencana tertulis yang telah disusun. Dalam dunia bisnis, menepati janji adalah hal yang sangat penting bagi tercapainya kesuksesan. Berikut adalah langkah-langkah yang dapat dilakukan dalam melakukan implementasi CSR agar komunikasi kepada stakeholder menjadi efektif:

- a. Membangun sebuah struktur pengambilan keputusan CSR yang terintegrasi
- b. Siapkan dan implementasikan rencana bisnis CSR
- c. Menetapkan sasaran yang terukur dan mengidentifikasi pengukuran kinerja
- d. Libatkan karyawan dan juga pihak-pihak lain yang menjadi sasaran dari komitmen CSR
- e. Merancang dan menjalankan pelatihan mengenai CSR
- f. Membangun mekanisme guna memberikan perhatian terhadap perilaku yang problematis
- g. Ciptakan rencana komunikasi internal dan eksternal

BAB V

PENUTUP

A. Kesimpulan

Berdasarkan hasil dari penelitian mengenai aktivitas komunikasi *eksternal relations* dalam program *Corporate Social Responsibility* (CSR) PT. Vale Indonesia Tbk terdapat beberapa hal yang dapat disimpulkan sebagai berikut:

1. *Eksternal Relations* PT. Vale Indonesia Tbk telah melakukan berbagai strategi komunikasi yang ditujukan untuk memberikan bantuan kepada masyarakat melalui program CSR. Strategi komunikasi yang dilakukan oleh *eksternal relations* PT. Vale Indonesia adalah dengan mendatangkan jasa konsultan CSR, A CSR+ Indonesia yang telah berpengalaman dalam membantu berbagai perusahaan di Indonesia dalam program CSR. Selain itu, strategi komunikasi yang dilakukan PT. Vale Indonesia adalah pembentukan *community development committee* kecamatan dan desa di wilayah lingkaran tambang PT. Vale Indonesia yaitu kecamatan Malili, Wasuponda, Towuti dan Nuha. Penggunaan media cetak dan elektronik juga digunakan sebagai salah satu strategi pendistribusian informasi CSR kepada masyarakat agar lebih efektif.
2. Efektivitas Komunikasi *eksternal relations* dalam program CSR PT. Vale Indonesia Tbk belum cukup efektif karena masih terdapat beberapa strategi komunikasi yang tidak tepat sasaran dalam pelaksanaannya.

B. Implikasi

1. Perlunya evaluasi pertahapan mulai dari perencanaan, pelaksanaan dan hasil dari program CSR yang sudah dilakukan sebelumnya. Kemudian dijadikan acuan untuk membuat sebuah perencanaan yang matang dan lebih efektif. Penggunaan jasa konsultan CSR, A CSR+ Indonesia sebaiknya hanya pada riset dan pemetaan masalah/ jenis bantuan dan strategi komunikasi yang dapat menunjang keberhasilan komunikasi dari pihak perusahaan kepada masyarakat calon penerima bantuan program CSR. Untuk pembentukan *Comdev Committee* sebaiknya mempertimbangkan beberapa hal antara lain; pemilihan orang-orang yang berkompeten, mengenal seluk beluk kecamatan dan desa yang akan diberikan bantuan. Penggunaan media cetak dan elektronik sebagai strategi untuk mendistribusikan informasi mengenai program CSR kepada masyarakat menengah keatas dan masyarakat luas sudah baik dan terus dipertahankan agar masyarakat dapat mengetahui informasi mengenai program CSR perusahaan. Namun, penggunaan media cetak sebagai informasi mengenai kegiatan CSR lebih banyak diketahui oleh masyarakat di luar lingkaran PT. Vale daripada masyarakat lokal sendiri, untuk itu akan lebih baik kiranya jika PT. Vale membuat tabloid yang dikhususkan untuk masyarakat lokal perusahaan dan dibagikan secara gratis, agar masyarakat mendapatkan informasi mengenai program dan perkembangan CSR perusahaan secara detail sehingga komunikasi dapat efektif, dan masyarakat tidak harus mengeluarkan uang untuk membeli Koran. Selain itu, Pendistribusian informasi tataran masyarakat menengah kebawah belum efektif karena masih banyak masyarakat yang tidak mengetahui informasi mengenai bantuan dana CSR sehingga masyarakat merasa kurang

diperhatikan. Selain itu, masyarakat menginginkan PT. Vale Indonesia untuk turun langsung ke lapangan dan melihat realitas di dalam masyarakat, sehingga bantuan yang diberikan tidak sia-sia dan tepat pada sasaran.

2. PT. Vale Indonesia Tbk sebaiknya mengembangkan strategi komunikasi yang lebih kompleks sehingga informasi dapat sampai kepada masyarakat dengan efektif sehingga pengucuran dana CSR yang menelan biaya tidak sedikit ini dapat dirasakan manfaatnya kepada masyarakat secara langsung sehingga komunikasi yang efektif dapat memberi manfaat pada efektifnya komunikasi serta bantuan yang diberikan melalui program CSR perusahaan seperti pembentukan *comdev committee* yang sebenarnya kurang efektif untuk dilakukan jika fungsinya adalah sebagai perantara untuk menjalankan tugas *eksternal relations* kepada *comdev* kecamatan ataupun desa untuk menangani segala permasalahan dari mulai pemilihan masyarakat yang akan mendapatkan bantuan, pemberian bantuan dan pengawasan bantuan yang diberikan kepada masyarakat. Sebaiknya *comdev committee* digunakan hanya sebagai pengawas jalannya program CSR pada tataran kecamatan dan desa, tidak sebagai pelaksana program CSR secara utuh. *Eksternal Relations* PT. Vale sebaiknya membentuk sebuah divisi didalam perusahaan yang khusus menangani program CSR dan turun langsung ke lapangan dan tidak menyerahkan pelaksanaan kegiatan CSR kepada pihak ketiga secara penuh.

RIWAYAT HIDUP

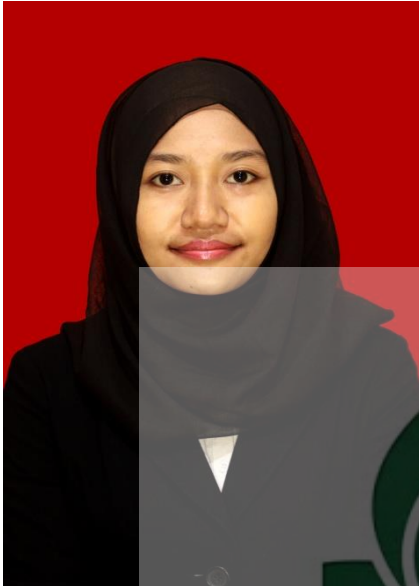

Nining Nurhatiyah lahir di Sumber Agung, pada tanggal 29 Mei 1992. Penulis adalah anak Pertama dari tiga bersaudara, terlahir dari pasangan Saryono S dan ibunya tercinta Murtiatun. Penulis memulai pendidikan sejak Taman Kanak-kanak (TK) di TK Miftahul Ulum dan melanjutkan pendidikan ke Sekolah Dasar pada tahun 1998-2004 di SDN 151 Kal-Kir I.

Pada tahun 2004-2007 menempuh pendidikan Sekolah Lanjutan Tingkat Pertama di SMP Negeri 2 Mangkutana, dan pada tahun 2007 penulis menempuh pendidikan di SMA Negeri 1 Kalaena dan lulus pada tahun 2010.

Penulis terdaftar di Universitas Islam Negeri Alauddin Makassar sebagai mahasiswa jurusan Ilmu Komunikasi Fakultas Dakwah dan Komunikasi UIN Alauddin Makassar pada tahun 2010. Penulis mempunyai hobi *traveling* dan menulis, sehingga ketika penulis sedang melakukan *traveling* ke suatu tempat, penulis menuangkan berbagai macam cerita dibalik kegiatan *travellingnya* dalam sebuah blog pribadi di internet dengan link <http://ddtia.blogspot.com>.

Untuk menghubungi penulis, bisa melalui E-mail: nining.nurhatiah@gmail.com atau via Twitter : @ddtia_

“Gelar hanyalah sebuah kata, sampai kamu datang dan memberi arti bagi dunia.”- Nining Nurhatiyah.

KEPUSTAKAAN

A. Referensi Buku

- Al-Hikmah. *Al-Qur'an dan Terjemahnya*. Bandung: Penerbit Diponegoro, 2005.
- Arikunto, Suharsini. *Prosedur Penelitian, Suatu Pendekatan Praktek*. Jakarta: PT. Rineka Cipta, 2002.
- Bungin, M. Burhan. *Metodologi Penelitian Kuantitatif*. Jakarta: Kencana Prenada Media Group, 2008.
- Butterick, Keith. *Public Relations Teori dan Praktik*. Jakarta: Jakarta Media, 2010
- Cutlip, Scott M, dkk. *Effective Public Relations Edisi kesembilan*. Jakarta: Kencana Prenada Media Group, 2006.
- Department Agama RI. *Al-qur'an dan Terjemahnya: Al-qur'an For Women*. Bogor. SYGMA, 2007.
- . *Al-Qur'an Al-Karim dan Terjemahnya*. Semarang: PT. Karya Toha Putra Semarang, 2002.
- Faisal, Sanapiah. *Format-Format Penelitian Sosial, Dasar-dasar dan aplikasi, Cetakan VIII*. Jakarta: PT. Raja Grafindo Persada, 2007.
- Fajar, Mukti. *Tanggung Jawab perusahaan di Indonesia*. Jakarta: Jakarta Media, 2008.
- Imran, Maharani. *Peran Public Relations Pada Program CSR Dalam Rangka Meningkatkan Citra Positif Perusahaan*. Jakarta: Jakarta Media, 2012.
- Kotler, Philip dan Nancy Lee. *CORPORATE SOCIAL RESPONSIBILITY: Doing the Most Good for Your Company and Your Cause*. Hoboken, New Jersey. John Wiley & Sons, Inc, 2005.
- Kriyantono, Rachmat. *Teknik Praktis Riset Komunikasi disertai Contoh Praktis Riset Media, PR, Advertising, Komunikasi Organisasi, Komunikasi Pemasaran*. Jakarta: Kencana Prenada Media Group, 2008.

- Kriyantono, Rahmat. *Public Relations Writing*. Jakarta: Prenada Media Grup, 2008.
- . *Public Relations dan Crisis Management*. Jakarta: Prenada Media Grup, 2012.
- PT. Vale Indonesia Tbk. *About Vale Indonesia*. Jakarta: PT.Vale Indonesia Tbk, 2012.
- .*Sekilas Vale (Vale at a Glance)*. Jakarta: PT. Vale Indonesia Tbk, 2012.
- . *Company Profile*. Jakarta: PT. Vale Indonesia Tbk, 2012.
- . *Company Profile* . Jakarta: PT. Vale Indonesia Tbk, 2013.
- Rahandini, MD. *Peran Public Relations dalam Membangun Citra Perusahaan Melalui Program CSR*. Surakarta: Fakultas Ekonomi Universitas Slamet Riyadi, 2011.
- Ruslan, Rosady. *Manajemen Public Relations & Media Komunikasi Konsepsi dan Aplikasi Edisi Revisi*. Jakarta: PT. Raja Garafindo Persada, 2008.
- Sastrosubroto, Ika. *Public Relations Tales*. Jakarta: Noya press, 2013.
- Sukandarrumidi. *Corporate Social Responsibility (CSR)*. Yogyakarta: Bajawa Press, 2012.
- Soemirat, Soleh. *Dasar-dasar Public Relations*. Bandung: PT. Remaja Rosdakarya, 2005.
- Suprpto, Tommy. Pengantar Ilmu Komunikasi*. Yogyakarta: CAPS, 2011.
- Susanto, AB. *Reputation, Corporate Social Responsibility*. Yogyakarta: Esensi Erlangga group, 2007.
- UIN Alauddin Makassar. *Pedoman Penulisan Karya Tulis Ilmiah: Makalah, Skripsi, Desertasi, dan Laporan Penelitian*, Cetakan pertama. Makassar: Alauddin Press, 2013.

Wahyudi, Isa dan Busyra Azheri. *Corporate Social Responsibility: Prinsip, Pengaturan dan Implementasi. Cetakan Kedua*. Malang: Kerjasama Setara Press dan Inspire, 2011.

Wiley, John dkk. *Environment Corporate Social Responsibility & Environmental Management Corp. Soc. Resp. Evrmnt Mgmt.* United Kingdom: Interscience Wiley, 2006.

Yasin, Muhammad dkk. *Perusahaan Bertanggung Jawab CSR vs PKBL*. Semarang. Universitas Diponegoro, 2013.

B. Referensi Artikel, Koran dan Majalah

Majalah : Halo Vale Edisi Mei tahun 2013

Majalah : Halo Vale Edisi Juni tahun 2013

Majalah : Halo Vale Edisi Agustus Tahun 2013

C. Referensi Internet

<http://www.vale.com/indonesia>

<http://www.luwutimurkab.go.id>

