

PENGARUH *MARKETING MIX* TERHADAP KEPUASAN NASABAH

PADA PT. BANK RAKYAT INDONESIA Tbk

CABANG AHMAD YANI MAKASSAR

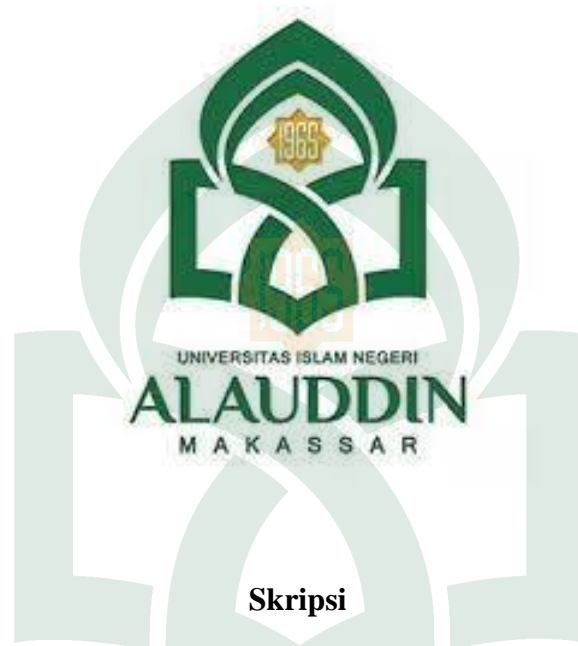

*Diajukan untuk Memenuhi Salah Satu Syarat untuk Mendapatkan Gelar
Sarjana Ekonomi Jurusan Manajemen pada Fakultas Ekonomi
dan Bisnis Islam UIN Alauddin Makassar*

UNIVERSITAS ISLAM NEGERI
ALAUDDIN
M A K A S S A R

Oleh
INDRA AFANDI
NIM. 10600111040

**FAKULTAS EKONOMI DAN BISNIS ISLAM
UNIVERSITAS ISLAM NEGERI (UIN) ALAUDDIN
MAKASSAR**

2016

PERNYATAAN KEASLIAN SKRIPSI

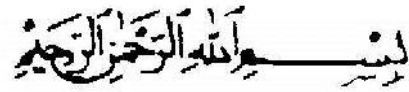

Yang bertanda tangan di bawah ini :

Nama : INDRA AFANDI

NIM : 10600111040

Fakultas : Ekonomi dan Bisnis Islam UIN Alauddin Makassar

Jurusan : Manajemen

Menyatakan dengan sesungguhnya bahwa skripsi yang berjudul : “Pengaruh *Marketing Mix* Terhadap Kepuasan Nasabah Pada PT. Bank Rakyat Indonesia Tbk. Cabang Ahmad Yani Makassar” adalah benar merupakan karya penyusun sendiri.

Jika dikemudian hari terbukti bahwa ini merupakan duplikat, tiruan, plagiat, dibuat atau dibantu orang lain secara keseluruhan (tanpa ada campur tangan penyusun), maka skripsi dan gelar yang diperoleh batal demi hukum.

UNIVERSITAS ISLAM NEGERI
ALA UDDIN
M A K A S S A R

Samata, 14 Desember 2015

Penyusun,

Indra Afandi
NIM: 10600111040

PENGESAHAN SKRIPSI

Skripsi yang berjudul "Pengaruh Marketing Mix Terhadap Kepuasan Nasabah Pada PT. Bank Rakyat Indonesia Tbk. Cabang Ahmad Yani Makassar" yang disusun oleh Indra Afandi, NIM: 10600111040, mahasiswa jurusan Manajemen Fakultas Ekonomi dan Bisnis Islam UIN Alauddin Makassar, telah diuji dan dipertahankan dalam sidang *mutaqasyah* yang diselenggarakan hari Senin, 14 Desember 2015 M, yang bertepatan dengan 03 Rabiul awal 1437 H, dinyatakan telah dapat diterima sebagai salah satu syarat untuk memperoleh Gelar Sarjana Ekonomi, Jurusan Manajemen Ekonomi, dengan beberapa perbaikan.

Samata, 14 Desember 2015 M
03 Rabiul Awal 1437 H

DEWAN PENGUJI :

Ketua : Prof. Dr. H. Ambo Asse, M. Ag. (.....)
Sekretaris : Prof. Dr. H. Muslimin, M. Ag. (.....)
Penguji I : Dr. Mukhtadhi, M. Pd. (.....)
Penguji II : Dr. H. Abdul Wahab, SE., M. Si (.....)
Pembimbing I : Dr. Syahrudin, M. Si (.....)
Pembimbing II : Dr. Awaluddin, SE. M. Si (.....)

Diketahui oleh:

Dekan Fakultas Ekonomi dan Bisnis Islam
UIN Alauddin Makassar,

Prof. Dr. H. Ambo Asse, M. Ag.
NIP. 19581022 198703 1 002

KATA PENGANTAR

Assalamu' alaikum Wr. Wb.

Puji syukur penulis panjatkan kepada Allah SWT, atas Anugerah dan RahmatNya, Dzat yang telah memberi kekuatan dan keteguhan hati sehingga penulis dapat menyelesaikan skripsi ini yang berjudul “*Pengaruh Marketing Mix Terhadap Kepuasan Nasabah Pada PT. Bank Rakyat Indonesia Cab. Ahmad Yani Makassar*”. Sholawat serta salam “*Allahumma Sholli Ala Sayyidina Muhammad*” juga penulis sampaikan kepada junjungan kita Nabi Muhammad SAW, Rasul yang menjadi panutan sampai akhir masa.

Skripsi ini disusun sebagai persyaratan untuk memperoleh gelar Sarjana Ekonomi pada Jurusan Manajemen Fakultas Ekonomi dan Bisnis Islam Universitas Islam Negeri Alauddin Makassar.

Dalam kesempatan ini, penulis mengucapkan terima kasih yang teristimewa kepada orang tuaku terkhusus Ibunda **Hamdia** yang telah berjuang dengan gigih membesarkan dan mendidik dengan penuh kasih sayang, yang menjadi penyemangat hidup serta menjadi sumber inspirasi penulis,. Dan kepada Ayahanda **Abdullah P** yang senantiasa menjaga serta membimbing penulis, yang telah mengajarkan arti mencari ilmu dan menyebarkan ilmu dan selalu memberikan dorongan moril dan materil kepada penulis sampai sekarang.

Pada kesempatan ini pula dengan penuh rasa hormat penulis haturkan terima kasih yang sebesar-besarnya kepada:

1. Bapak Prof. DR. H. Musafir Pababbari, M.Si selaku Rektor UIN Alauddin Makassar.

2. Bapak Prof. Dr. H. Ambo Asse, M. Ag, selaku Dekan Fakultas Ekonomi dan Bisnis Islam Universitas Islam Negeri (UIN) Alauddin Makassar.
3. Ibu Rika Dwi Ayu Parmitasari, SE.,M.Comm. selaku Ketua Jurusan Manajemen Ekonomi Universitas Islam Negeri (UIN) Alauddin Makassar, serta bapak Ahmad Efendi SE., M.M selaku Sekretaris Jurusan Manajemen Ekonomi.
4. Bapak Dr. Syaharuddin., M.Si selaku dosen Pembimbing I yang telah memberikan pengarahan, bimbingan, saran yang berguna selama proses penyelesaian skripsi ini.
5. Bapak Dr. Awaluddin, S.E., M.Si, selaku dosen Pembimbing II yang telah memberikan pengarahan, bimbingan, saran yang berguna selama proses penyelesaian skripsi ini.
6. Segenap dosen dan Staf Fakultas Ekonomi dan Bisnis Islam Universitas Islam Negeri (UIN) Alauddin Makassar.
7. Pimpinan dan segenap karyawan PT. Bank Rakyat Indonesia yang telah memberikan izin kepada penulis untuk meneliti di PT. Bank Rakyat Indonesia Tbk Cab. Ahmad Yani
8. Kepada semua Bapak dan Ibu Dosen khususnya di jurusan Manajemen dan dosen di luar jurusan Manajemen yang telah memberikan ilmu dan pengetahuan yang luar biasa kepada penulis.
9. Teristimewa untuk kakakku Muh Yusuf, Muh.Hatta, Sri Jusnita, Ahmad Kulle, Irma Suriyanti memberikan motivasi, penyemangat serta dukungan moril dan materil kepada penulis sampai sekarang.

10. Sahabat-sahabatku Riska Safitri, Khairun Nisa Baffadal, Malia Hammi, Khadijah Muin, Muh. Hidayat Yusuf, Multazam HT, Muh Asrul Syam, Reskiwandi serta adik-adikku Dian Safitri, Radial Muchtar, Chairul Tamimi yang selalu menemani dan membantu penulis dalam penyusunan skripsi yang berupa bantuan tenaga, pikiran, waktu, semangat dan doa sehingga skripsi ini dapat terselesaikan.
11. Teman seperjuangan khususnya Muh Anas Setiawan, Mahyudi, Rifki, Yusat, Fathul, Alfarizi, Iqbal, serta seluruh teman mahasiswa jurusan Manajemen 2011 yang tidak sempat penulis sebut satu persatu, serta untuk Kakanda Muh. Ridwan Muhidin yang telah memberikan bimbingan selama ini.
12. Rekan-rekan KKN angkatan 50 Kecamatan Bontoa, desa Botolempangan, Kiki, Kia, Dita, Ria, Azwar, jojo, Herling, Abbas.
13. Kepada semua pihak yang telah memberikan bantuan, penulis sadar bahwa skripsi ini masih jauh dari kesempurnaan. Oleh karena itu, besar harapan penulis kepada para pembaca atas kontribusinya baik berupa kritik dan saran yang sifatnya membangun demi kesempurnaan skripsi ini.

Akhirnya kepada Allah SWT, tempat penulis memohon doa dan berharap semoga ilmu yang didapatkan bermanfaat bagi orang lain, terutama bagi penulis sendiri serta dapat berguna bagi banyak orang. Amin.

Wassalamu' alaikum Wr. Wb

Penulis,

Indra Afandi
NIM. 10600111040

DAFTAR ISI

HALAMAN JUDUL	i
PERNYATAAN KEASLIAN SKRIPSI.....	ii
PENGESAHAN SKRIPSI	iii
KATA PENGANTAR.....	iv
DAFTAR ISI.....	vii
DAFTAR TABEL	ix
DAFTAR GAMBAR.....	x
ABSTRAK	xi
BAB I PENDAHULUAN.....	1-11
A. Latar Belakang Masalah	1
B. Rumusan Masalah	6
C. Hipotesis.....	6
D. Penelitian Terdahulu	7
E. Tujuan Penelitian	9
F. Manfaat Penelitian	9
G. Sistematika Penulisan	10
BAB II TINJAUAN TEORETIS	11-36
A. Pengertian Pemasaran dan Manajemen Pemasaran	11
B. Karakteristik jasa	15
C. Kualitas Pelayanan	19
D. Pengertian dan Fungsi Bank.....	22
E. Produk Bank	24
F. Bauran Pemasaran Jasa (<i>Marketing Mix</i>).....	26
G. Kepuasan Pelanggan	29
H. Hubungan <i>Marketing Mix</i> Terhadap Kepuasan Nasabah	34
I. Kerangka Pikir	35
BAB III METODE PENELITIAN	37-45
A. Lokasi Penelitian	37
B. Jenis Penelitian	37
C. Populasi dan Sampel	37

D. Sumber Data	39
E. Metode Pengumpulan Data	39
F. Uji Kualitas Data	41
G. Uji Hipotesis	42
H. Definisi Operasional Variabel Penelitian	44
BAB IV HASIL PENELITIAN.....	46-75
A. Gambaran Umum Perusahaan	46
B. Karakteristik Responden	50
C. Deskripsi Variabel Penelitian	52
D. Uji Kualitas Data	63
E. Uji Hipotesis	66
BAB IV PENUTUP.....	76-77
A. Kesimpulan	76
B. Saran	76
DAFTAR PUSTAKA.....	78
LAMPIRAN	

DAFTAR TABEL

No.	Teks	Hal.
4. 1	Karakteristik Responden Berdasarkan Umur	54
4. 2	Karakteristik Responden Berdasarkan Jenis Kelamin	55
4. 3	Karakteristik Responden Berdasarkan Pekerjaan	56
4. 4	Frekuensi Item Variabel Produk	57
4. 5	60
4. 6	Frekuensi Item Variabel Promosi	63
4. 7	65
4. 8	Frekuensi Item Variabel Proses	68
4. 9	71
4. 10	Frekuensi Item Variabel Tempat	74
4. 11	Frekuensi Item Variabel Orang.....	76
4. 12	Frekuensi Item Variabel Kepuasan Nasabah.....	77
	Hasil Uji Validitas.....	
	Hasil Uji Reliabilitas.....	
	Hasil Rangkuman Analisis Regresi Linear Berganda, Uji R^2 , Uji dan Uji F	



DAFTAR GAMBAR

No.	Teks	Hal.
2.1	Kerangka Pikir.....	38
4.1	Struktur Organisasi PT. Bank Rakyat Indonesia Tbk	53



UNIVERSITAS ISLAM NEGERI
ALAUDDIN
M A K A S S A R

ABSTRAK

Nama : Indra Afandi
Nim : 10600111040
Judul Skripsi : Pengaruh Marketing Mix Terhadap Kepuasan Nasabah Pada PT. Bank Rakyat Indonesia, Tbk. Cabang Ahmad Yani Makassar

Penelitian ini bertujuan untuk mengetahui seberapa besar pengaruh *marketing mix* yang terdiri dari (produk, promosi, proses, tempat dan orang) terhadap kepuasan nasabah pada PT. Bank Rakyat Indonesia Tbk. Cabang Ahmad Yani Makassar dan melihat variabel manakan yang paling dominan berpengaruh terhadap kepuasan nasabah. Penelitian ini dilaksanakan pada PT. Bank Rakyat Indonesia Tbk. Cabang Ahmad Yani Makassar

Teknik pengumpulan data dalam penelitian ini adalah dokumentasi dan kuesioner dengan sampel yang digunakan sebanyak 97 orang nasabah reguler pada Bank BRI yang di jumpai pada saat melakukan transaksi. Data yang diperoleh melalui kuesioner diuji melalui uji kualitas data yaitu validitas dan reliabilitas sedangkan untuk menjawab hipotesis digunakan uji hipotesis yang meliputi uji regresi linear berganda, determinasi (R^2), uji F dan uji t.

Hasil penelitian menunjukkan bahwa 50,8% variabel bebas (X_1 , X_2 , X_3 , X_4 , dan X_5) secara bersama-sama mempunyai pengaruh terhadap variabel terikat (Y) sementara sisanya 49,2% dijelaskan oleh faktor-faktor lain yang tidak dibahas dalam penelitian ini. Hasil uji F menunjukkan bahwa $F_{hitung} = 20,828 > F_{tabel} = 1,91$ dan tingkat signifikan $0,000 < 0,10$ sehingga terdapat pengaruh signifikan terhadap kepuasan nasabah. Melalui uji t masing-masing variabel X memiliki nilai $t_{hitung} > t_{tabel}$ yang mana paling dominan berpengaruh adalah orang yaitu sebesar 4,555.

Kata Kunci: Pemasaran, *Marketing Mix*, Kepuasan Nasabah

BAB I

PENDAHULUAN

A. Latar Belakang

Dalam era perdagangan bebas dewasa ini, perusahaan dituntut untuk menemukan dan membangun sistem manajemen yang mampu secara profesional meretensi para pelanggannya. Dua hal yang menjadi pertimbangan utama perusahaan dalam melakukan retensi pelanggan adalah, pertama karena semakin mahal biaya perolehan pelanggan baru dalam iklim kompetisi yang sedemikian ketat, kedua adalah tingkat kemampuan laba perusahaan berbanding lurus dengan pertumbuhan hubungan antara perusahaan dan pelanggan secara permanen yang mempelajari persiapan berbagai penerapan kesempatan di era globalisasi berkeyakinan bahwa di era perdagangan bebas yang tidak terproteksi sama sekali tersebut, tumpuan perusahaan untuk tetap mampu bertahan hidup adalah pelanggan-pelanggan yang loyal. Hal ini menjadi tindakan nyata dari konsumen yang dipengaruhi oleh faktor-faktor kejiwaan dan faktor luar lainnya yang mengarahkan mereka untuk memilih dan mempergunakan produk atau jasa yang diinginkannya.¹

Persaingan yang makin kompetitif, mengharuskan perusahaan untuk mampu menerapkan strategi yang dapat mempertahankan dan mengembangkan perusahaannya. Keberhasilan suatu perusahaan dalam memasarkan produknya ditentukan oleh strategi yang disesuaikan dengan situasi dan kondisi dari pasar

¹Irwinda N.T. Andi Lolo, *Pengaruh Marketing mix Terhadap Keputusan Konsumen Yang Menabung Pada PT.Bank Mandiri (Persero)Tbk.,Cabang Makassar Kartini*. (Fakultas Ekonomi Jurusan Manajemen Universitas Hasanuddin Makassar, 2011),h.1-2.

sasarannya. Perusahaan dituntut untuk mampu menerapkan strategi pemasaran yang lebih kompetitif yang mampu menganalisis situasi, menentukan sasaran pemasaran yang tepat, seleksi dan analisis target pasar, serta mampu merancang strategi pemasaran yang dapat beradaptasi dengan dinamika bisnis yang menuntut adanya suatu persaingan yang kompetitif, sehingga mampu mencapai target yang telah ditentukan perusahaan.²

Problematika seperti ini tidak saja dialami oleh beberapa perusahaan manufaktur, akan tetapi juga dialami oleh perusahaan atau jasa organisasi dalam hal ini jasa perbankan. Kondisi perbankan Indonesia dewasa ini, semakin menunjukkan tingkat persaingan yang dapat dilihat dengan semakin banyaknya lembaga keuangan non-bank dan bank yang beroperasi di bidang yang sama.

Bank sebagai lembaga keuangan perlu mengkomunikasikan setiap produk yang mereka tawarkan yakni membutuhkan strategi pemasaran. Hal ini dilakukan agar masyarakat mengetahui dan memiliki minat membeli dari produk yang ditawarkan sesuai dengan kebutuhannya dan keinginannya. Banyak bank yang menawarkan produk tabungan baik produk baru atau suatu pengembangan dari produk lain. Diantara mereka ada yang gagal dan tidak sukses dalam merebut kepuasan nasabah. Hal ini disebabkan karena pasar pembeli yang selalu berubah ubah, sehingga perlu ditetapkan strategi pemasaran yang tepat.³

²Djamaluddin Karim, dkk. *Marketing mix Pengaruhnya Terhadap Volume Penjualan Pada Pt. Manado Sejati Perkasa Group. Jurnas* (Fakultas Ekonomi dan bisnis : Universitas Ratulangi, 2014) h.1

³Ita Rosdiana. *Strategi Bauran Pemasaran Tabungan Bank Muamalat Terhadap Tingkat Kepuasan Nasabah Bank Muamalat Indonesia Cabang Bumi Serpong Damai Tangerang. Skripsi* (Fakultas Dakwah dan Komunikasi: Universitas Islam Negeri Syarif Hidayatullah, 2011) h. 3

Keadaan dunia usaha berubah dinamis seiring dengan perubahan selera konsumen serta perubahan yang terjadi pada lingkungan sekitarnya. *Marketing mix strategi* yang tepat memberikan peranan yang penting terhadap keberhasilan suatu perusahaan untuk dapat tetap melangsungkan usahanya. Selain itu, strategi pemasaran yang diterapkan senantiasa dievaluasi dan diperbarui sesuai dengan perubahan yang terjadi.⁴

Marketing mix adalah kombinasi dari empat variabel atau kegiatan yang merupakan inti dari sistem pemasaran perusahaan yakni: produk, struktur harga, kegiatan promosi, dan sistem distribusi dalam kegiatan-kegiatan yang dimaksud dalam definisi tersebut adalah termasuk keputusan dalam empat variabel yaitu: produk (*product*), harga (*price*), tempat (*place*), dan promosi (*promotion*), dan biasa disingkat dengan 4P. Keempat kegiatan tersebut perlu dikombinasikan dan dikoordinir agar perusahaan dapat melakukan tugas pemasarannya secara efektif. Jadi, perusahaan tidak hanya sekedar memilih kombinasi yang terbaik saja, tetapi juga harus mengkoordinir berbagai macam elemen pada *marketing mix* tersebut untuk melaksanakan program pemasaran secara efektif.⁵

Namun karena pemasaran bukan ilmu pasti, kini *marketing mix* telah berkembang sesuai dengan kondisi pasar menjadi 7P dimana 3P selanjutnya yaitu proses (*process*), orang (*people*), dan bukti fisik (*physical evidence*). Akan tetapi pada permasalahan ini, penulis hanya mengambil beberapa variabel saja yang menurut penulis cukup berpengaruh dan membantu penulis dalam menyelesaikan

⁴Suwarni, *Marketing mix Strategy dalam Meningkatkan Volume Penjualan* Jurna. (Fakultas Ekonomi Universitas Negeri Malang,)

⁵Swastha dan Irawan. *Manajemen Pemasaran Modern*. (Yogyakarta: BPFC-YKPN. 1993) h.87

penulisan skripsi ini yaitu diantaranya produk, promosi, proses, tempat/lokasi dan orang. Kelima variabel ini penulis pilih karena variabel ini sudah bisa mewakili dua variabel yang tidak dimasukkan. Dua variabel itu adalah harga dan bukti fisik. Menurut penulis harga dalam dunia perbankan tidak lagi terlalu berpengaruh karena hampir semua bank menerapkan potongan harga dan bunga yang hampir sama. Kemudian untuk variabel bukti fisik karena pada umumnya para konsumen/nasabah tidak terlalu memperhatikan desain interior dan eksterior dari bangunan suatu bank.

Apabila perusahaan tidak mampu mengkombinasikan *marketing mix*, sebagai implikasi yang nyata ke depan, maka akan berdampak pada eksistensi perusahaan perbankan itu sendiri. konsumen dan calon konsumen tidak percaya lagi untuk menggunakan produk pada perusahaan tersebut dan akan beralih ke perusahaan lain yang lebih terpercaya.

Oleh karena itu, PT. Bank Rakyat Indonesia, Tbk Cabang Ahmad Yani Makassar dituntut dapat memprediksikan bagaimana para nasabah atau konsumen akan merespon strategi pemasaran yang diterapkan. Agar dapat mencapai sasaran yang diinginkan, peran promosi turut menentukan keberhasilan produk yang perusahaan ciptakan. Strategi pengembangan harus dibangun atas dasar adanya kesinambungan antara diferensiasi produk, saluran distribusi atau tempat yang strategis untuk melayani konsumen, proses dan pelayanan yang saling mendukung.

Kepuasan pelanggan adalah hasil yang dirasakan oleh pembeli yang mengalami kinerja sebuah perusahaan yang sesuai dengan harapannya. Dari

pengertian tersebut kepuasan pelanggan atau nasabah merupakan perbedaan antara harapan dan kinerja yang dirasakan sama dengan apa yang diharapkan. Apabila kinerja di bawah harapan maka pelanggan akan kecewa. Bila kinerja sesuai harapan, pelanggan akan sangat puas. Bagi perusahaan yang terpusat pada pelanggan, kepuasan pelanggan merupakan sasaran dan faktor utama dalam sukses perusahaan.⁶

Berangkat dari uraian tersebut, fenomena bauran pemasaran pada PT. Bank Rakyat Indonesia Cabang Ahmad Yani Makassar, menjadi semakin penting untuk diperhatikan. Oleh karena itu, penelitian ini ingin mengangkat hal tersebut dalam suatu skripsi penelitian yang berjudul: *“Pengaruh Marketing mix Terhadap Kepuasan Nasabah Pada PT. Bank Rakyat Indonesia Tbk Cabang Ahmad Yani Makassar”*

B. Rumusan Masalah

Berdasarkan uraian latar belakang di atas permasalahan yang diangkat dalam penelitian ini adalah

1. Apakah terdapat pengaruh variabel *Marketing Mix* yang meliputi produk (*product*), promosi (*promotion*), proses (*proces*), tempat (*place*) dan orang (*people*) terhadap kepuasan nasabah yang menabung pada PT. Bank Rakyat Indonesia Tbk Cabang Ahmad Yani Makassar?
2. Variabel manakah yang memiliki pengaruh dominan terhadap kepuasan nasabah yang menabung pada PT. Bank Rakyat Indonesia Tbk Cabang Ahmad Yani Makassar?

⁶Philip kotler dan gary Armstrong, *dasar-dasar pemasaran jilid 2*, (Jakarta: Preballindo, 1998), h.202

C. *Hipotesis*

Hipotesis adalah jawaban sementara terhadap sebuah masalah penelitian, yang kebenarannya perlu diuji secara empirik, hipotesis yang diajukan dalam penelitian ini adalah sebagai berikut:

- H₁:
- a. Diduga bahwa variabel *Marketing mix* berpengaruh terhadap kepuasan nasabah yang menabung di bank BRI cabang Ahmad Yani Makassar
 - b. Diduga bahwa Produk berpengaruh terhadap kepuasan nasabah yang menabung di bank BRI cabang Ahmad Yani Makassar
 - c. Diduga bahwa Promosi berpengaruh terhadap kepuasan nasabah yang menabung di bank BRI cabang Ahmad Yani Makassar
 - d. Diduga bahwa Proses berpengaruh terhadap kepuasan nasabah yang menabung di bank BRI cabang Ahmad Yani Makassar
 - e. Diduga bahwa Tempat berpengaruh terhadap kepuasan nasabah yang menabung di bank BRI cabang Ahmad Yani Makassar
 - f. Diduga bahwa Orang berpengaruh terhadap kepuasan nasabah yang menabung di bank BRI cabang Ahmad Yani Makassar
- H₂: Diduga bahwa diantara variabel *marketing mix*, Orang adalah variabel *marketing mix* yang paling dominan berpengaruh terhadap kepuasan nasabah yang menabung di bank BRI cabang Ahmad Yani Makassar.

D. Penelitian Terdahulu

No	Nama Penelitian	Judul Penelitian	Hasil Penelitian
1	Irwindia N.T. Andi Lolo	Pengaruh <i>Marketing mix</i> Terhadap Keputusan Konsumen Yang Menabung Pada PT.BankMandiri(Persero)Tbk.,Cabang Makassar Kartini	Hasil penelitian menunjukkan bahwa 54,3% variabel bebas(X_1 , X_2 , X_3 , X_4 , dan X_5) secara bersama-sama mempunyai pengaruh terhadap variabel terikat (Y), sedangkan sisanya 45,7% keputusan konsumen dijelaskan oleh sebab-sebab lain di luar penelitian. Hasil analisis uji F menunjukkan bahwa F-hitung > F-tabel dengan nilai $22,374 > 2,31$ yang berarti variabel X (Produk, promosi, tempat, proses, dan bukti fisik) berpengaruh signifikan terhadap keputusan konsumen. Melalui analisis uji t, masing-masing variabel X memiliki nilai t-hitung > t-tabel, dimana yang dominan adalah variabel Proses (X_4) yaitu sebesar 0,246 (24,6%).
2	Deka I Djakarta	<i>Marketing mix</i> terhadap Keputusan Pembelian	Penelitian ini bertujuan untuk menganalisis pengaruh product, price, place, promotion terhadap keputusan pembelian (studi pada Indonesia seller perusahaan E-Commerce eBay). Metode analisis data yang digunakan adalah analisis kuantitatif, yaitu uji reliabilitas dan uji validitas, uji asumsi klasik, uji t dan uji F, Koefisien determinasi serta analisis regresi linear berganda.
3	T.S. Wahyu Prima Indrayana	Analisis pengaruh variabel <i>marketing mix</i> terhadap volume penjualan pada PT.ANLIRIS di Sukoharjo	Tujuan penelitian ini adalah untuk menganalisis pengaruh <i>personal selling</i> dan periklanan terhadap volume penjualan. Dilihat dari hasil uji normalitas diperoleh kesimpulan bahwa data tergolong berdistribusi normal karena nilai signifikan yang dihasilkan sebesar $0,463 > 0,05$. Uji asumsi klasik menunjukkan bahwa tidak terjadi heteroskedastisitas,

			<p>tidak terjadi multikolinieritas antar variabel bebas dan tidak terdapat masalah autokorelasi. Berdasarkan analisis regresi linier berganda diperoleh kesimpulan (1) Uji signifikansi pengaruh secara parsial diperoleh hasil bahwa variabel <i>personal selling</i> berpengaruh signifikan terhadap volume penjualan. Hal ini dibuktikan dari perhitungan uji t dimana nilai signifikansi (0,040) kurang dari α (0,05). Variabel periklanan berpengaruh signifikan terhadap volume penjualan. Hal ini dibuktikan dari perhitungan uji t dimana nilai signifikansi (0,010) kurang dari α (0,05). (2) Uji signifikansi pengaruh secara bersama-sama menunjukkan ada pengaruh yang signifikan antara variabel <i>personal selling</i> dan periklanan terhadap volume penjualan. Hal ini dibuktikan dari perhitungan uji F dimana F_{hitung} sebesar 67,028 dengan signifikansi F sebesar 0,000 yang lebih kecil dari α (0,05). (3) Koefisien determinasi (adjusted R-square) adalah sebesar 0.936. Nilai tersebut menunjukkan bahwa variabel independen (<i>personal Selling</i> dan periklanan) dapat menjelaskan pengaruhnya terhadap volume penjualan sebesar 93,6 %.</p>
--	--	--	---

E. Tujuan Penelitian

Berdasarkan latar belakang dan masalah yang diangkat, tujuan yang ingin dicapai dalam penelitian ini adalah untuk :

1. Mengetahui apakah variabel *marketing mix* berpengaruh terhadap kepuasan nasabah yang menabung pada PT. Bank Rakyat Indonesia Tbk Cabang Ahmad Yani Makassar?
2. Mengetahui variabel mana dari *marketing mix* yang dominan berpengaruh terhadap kepuasan nasabah yang menabung pada PT. Bank Rakyat Indonesia Tbk Cabang Ahmad Yani Makassar?

F. Manfaat Penelitian

Penelitian ini diharapkan dapat bermanfaat sebagai berikut:

1. Sebagai salah satu syarat memperoleh gelar sarjana Ekonomi jurusan Manajemen Pemasaran Fakultas Ekonomi dan Bisnis Islam Universitas Islam Negeri Makassar.
2. Untuk memberikan masukan bagi PT. Bank Rakyat Indonesia Tbk Cabang Ahmad Yani Makassar, sebagai bahan pertimbangan dalam menentukan kebijakan-kebijakan yang perlu diambil untuk meningkatkan kinerja perusahaan.
3. Sebagai sumber referensi bagi peneliti selanjutnya yang tertarik meneliti permasalahan yang sama.

G. Sistematika Penulisan

Untuk mempermudah penulisan dan pemahaman secara menyeluruh tentang skripsi ini, maka sistematika pembahasan dan penulisannya telah disusun sebagai berikut:

BAB I PENDAHULUAN

Akan diuraikan tentang latar belakang masalah yang menjadi dasar pemikiran atau latar belakang penelitian ini untuk selanjutnya disusun rumusan masalah, dan uraian tentang tujuan serta manfaat penelitian, kemudian diakhiri dengan sistematika penulisan.

BAB II TINJAUAN PUSTAKA

Akan diuraikan mengenai teori-teori berupa definisi pemasaran, pelayanan, kualitas, kualitas pelayanan, kualitas pelayanan dalam perspektif islam, perilaku konsumen, pengambilan keputusan, hubungan antara kualitas pelayanan terhadap keputusan pembelian, yang menjadi dasar dalam perumusan hipotesis dan analisis penelitian ini. Setelah itu diuraikan dan digambarkan kerangka pemikiran dari penelitian.

BAB III METODE PENELITIAN

Akan diuraikan mengenai lokasi dan waktu penelitian, jenis penelitian, populasi dan sampel, jenis dan sumber data, metode pengumpulan data, uji kualitas data, uji hipotesis, definisi operasional variabel penelitian, dan skala pengukuran yang digunakan dalam penelitian.

BAB IV HASIL DAN PEMBAHASAN

Akan diuraikan tentang gambaran umum perusahaan, karakteristik responden yang menjadi objek penelitian, hasil pertanyaan, uji kualitas data, uji hipotesis.

BAB V PENUTUP

Berisi tentang kesimpulan-kesimpulan hasil penelitian, dan saran-saran



BAB II

TINJAUAN TEORITIS

A. Pengertian Pemasaran dan Manajemen Pemasaran

Pemasaran (*marketing*) bersangkut-paut dengan kebutuhan hidup sehari-hari kebanyakan orang. Melalui proses tersebut, suatu produk/jasa diciptakan, dikembangkan, dan didistribusikan pada masyarakat. Kebanyakan orang menganggap bahwa pemasaran sama dengan penjual dan promosi, padahal tidaklah demikian. Hakikatnya, pemasaran adalah kegiatan manusia yang diarahkan untuk memenuhi kebutuhan dan keinginan melalui proses pertukaran. Konsep penting dalam studi pemasaran adalah kebutuhan, keinginan, permintaan, produk, pertukaran, transaksi dan pasar.⁷

Pemasaran adalah sistem keseluruhan dari kegiatan usaha yang ditujukan untuk merencanakan, menentukan harga, mempromosikan, dan mendistribusikan barang dan jasa yang dapat memuaskan kebutuhan pembeli.⁸

Pemasaran adalah segala kegiatan untuk menyampaikan barang-barang ketangan (rumah tangga) dan ke konsumen industri, tetapi tidak termasuk kegiatan perubahan bentuk barang.⁹

Pemasaran adalah proses sosial dan manajerial, dengan proses itu individu dan kelompok mendapat apa yang mereka butuhkan dan secara bebas mempertukarkan produk dan jasa yang bernilai dengan pihak lain.¹⁰

⁷ Deliyanti, oentara. *Manajemen Pemasaran Modern*. (Yogyakarta: LaksBang. 2012) h.1

⁸Swastha dan Irawan. *Manajemen Pemasaran Modern*. Edisi Keempat, (Yogyakarta: Penerbit Liberty. 1996) h. 179

⁹Buchari, Alma. *Manajemen Pemasaran dan Pemasaran Jasa* (Bandung: Alfabeta. 2004) h. 1

Istilah pemasaran dalam bahasa Inggris dikenal dengan nama *marketing*. Kata *marketing* ini boleh dikatakan sudah diserap ke dalam bahasa kita, namun juga diterjemahkan dengan istilah pemasaran. Asal kata pemasaran adalah pasar = market. Apa yang dipasarkan itu, ialah barang dan jasa. Memasarkan barang dan jasa. Memasarkan barang tidak berarti hanya menawarkan barang atau menjual tetapi lebih luas dari itu. Didalamnya tercakup berbagai kegiatan seperti membeli, menjual, dengan segala cara, mengangkut barang, menyimpan, mensortir, dan sebagainya. Di dalam *marketing* usaha ini kita kenal sebagai fungsi-fungsi *marketing*.

American Association (AMA) menawarkan definisi formal pemasaran adalah suatu fungsi organisasi dan serangkaian proses untuk menciptakan, mengkomunikasikan, dan memberikan nilai kepada pelanggan dan untuk mengelola hubungan pelanggan dengan cara yang menguntungkan organisasi dan pemangku kepentingannya.¹¹

William J. Stanton menyatakan bahwa "pemasaran adalah suatu sistem keseluruhan dari kegiatan-kegiatan bisnis yang ditujukan untuk merencanakan, menentukan harga, mempromosikan, dan mendistribusikan barang dan jasa yang memuaskan kebutuhan baik kepada pembeli yang ada maupun pembeli potensial".¹²

Charles F. Philips Ph. D and Delber J. Duncan Ph. D. menyatakan bahwa "*marketing which is often referred to as "distribution" by businessman – includes all the activities necessary to place tangible goods in the hand of house hold consumers and user. Artinya marketing yang oleh para pedagang diartikan sama dengan distribusi dimaksudkan segala kegiatan untuk menyampaikan barang-barang ke tangan konsumen (rumah tangga) dan ke konsumen industri. Selanjutnya ditambahkan bahwa excluding only such activities as involve a significant change in the form of goods. Jadi dalam kegiatan marketing itu termasuk kegiatan perubahan bentuk barang yang kita jumpai di dalam industri.*"¹³

¹⁰Philip, Kotler. *Manajemen Pemasaran di Indonesia*. Alih bahasa oleh A.B Susanto (Salemba Empat, Jakarta, 2000) h.10

¹¹Philip Kotler dan Kevin Lane Keller, *Manajemen pemasaran* (Jakarta: Erlangga, 2008), h. 5.

¹²Swasta dan Irawan, *Manajemen Pemasaran Modern* (Yogyakarta: Liberty Yogyakarta, 2008), h. 5.

¹³Buchari Alma, *Manajemen Pemasaran dan Pemasaran Jasa* (Bandung: Alfabeta, 2009), h. 1.

Sasaran dari semua aktivitas pemasaran adalah memfasilitasi pertukaran yang saling memuaskan di antara pihak – pihak yang terlibat. Aktivitas pemasaran meliputi penyusunan konsep, penentuan harga, promosi, dan distribusi atas sejumlah ide, produk, dan jasa.

Dari definisi pemasaran yang dikemukakan oleh ahli di atas dapat diketahui bahwa pemasaran merupakan suatu sistem dari kegiatan bisnis yang saling berhubungan dan dapat ditunjukkan untuk merencanakan, mendistribusikan dan mempromosikan barang dan jasa yang dilakukan oleh perusahaan untuk memenuhi keinginan dan kebutuhan konsumen.

Kegiatan pemasaran haruslah dikoordinasikan dan dikelola dengan baik, maka dikenal istilah manajemen pemasaran. Manajemen pemasaran adalah seni dan ilmu untuk memilih pasar sasaran serta mendapatkan, mempertahankan, dan menambah jumlah pelanggan melalui penciptaan, penyampaian, dan pengkomunikasian nilai pelanggan yang unggul.¹⁴

Manajemen pemasaran adalah kegiatan menganalisa, merencanakan, mengimplementasikan, dan mengawasi segala kegiatan (program), guna memperoleh tingkat pertukaran yang menguntungkan dengan pembeli sasaran dalam rangka mencapai tujuan organisasi.¹⁵

Manajemen pemasaran adalah suatu proses yang melibatkan kegiatan-kegiatan penting menyesuaikan individu dan perusahaan mendapatkan apa yang

¹⁴Kotler. *Manajemen Pemasaran di Indonesia*. Alih bahasa oleh A.B Susanto (Salemba Empat, Jakarta, 2000) h.11

¹⁵Buchari, Alma. *Manajemen Pemasaran dan Pemasaran Jasa* (Alfabeta, Bandung, 2004) h.130

mereka butuhkan dan inginkan, melalui pertukaran dengan pihak lain untuk mengembangkan pertukaran.¹⁶

Dari definisi di atas dapat ditarik kesimpulan bahwa Manajemen Pemasaran melaksanakan semua fungsi-fungsi pemasaran dengan tujuan menghasilkan kepuasan bagi pihak-pihak yang terlibat baik konsumen maupun organisasi. Manajemen Pemasaran sesungguhnya adalah manajemen permintaan dalam arti bahwa manajemen pemasaran harus menciptakan permintaan dan keinginan yang beragam.

B. Karakteristik Jasa

Jasa adalah setiap kegiatan atau manfaat yang ditawarkan oleh satu pihak kepada pihak lain dan pada dasarnya tidak berwujud, serta tidak menghasilkan kepemilikan sesuatu. Proses produksinya mungkin juga tidak dikaitkan dengan suatu produk fisik. Dari definisi yang dikemukakan di atas maka jika dikaitkan dengan bisnis, tampak jelas bahwa bisnis bank dapat dikelompokkan sebagai bisnis jasa, karena apa yang ditawarkan atau dijual oleh bank secara fisik, tidaklah berwujud. Giro, deposito, tabungan atau kredit hanya merupakan suatu bentuk produk yang tidak tampak secara fisik tetapi hanya berupa fasilitas yang memungkinkan nasabah memilih alternatif untuk menyimpan kekayaan mereka dalam bentuk uang, apakah untuk memperlancar transaksi, berinvestasi, berspekulasi atau untuk berjaga-jaga.¹⁷

¹⁶ Freddy, Rangkuti. *Manajemen pemasaran*. (PT.Gramedia Pustaka Utama: Jakarta, 2001) h.10

¹⁷ Philip, Kotler. *Manajemen Pemasaran di Indonesia*. Alih bahasa oleh A.B Susanto (Salemba Empat, Jakarta, 2007) h.42

Merujuk pada karakteristik pemasaran jasa pada umumnya sebagaimana yang dikemukakan oleh maka karakteristik pemasaran jasa dapat digambarkan sebagai berikut:¹⁸

1. Tidak berwujud (*Intangibility*)

Jasa berbeda dengan barang. Jika barang merupakan suatu objek, alat atau benda, maka jasa adalah suatu perbutan, kinerja atau usaha. Bila barang dapat dimiliki, maka jasa hanya dapat dikonsumsi tetapi tidak dapat dimiliki. Meskipun sebagian besar jasa dapat dikaitkan dan didukung oleh produk fisik namun esensi dari apa yang dibeli pelanggan adalah *performance* yang diberikan oleh suatu pihak kepada pihak lainnya. Jasa bersifat *intangibility*, artinya tidak dapat dilihat, dirasa, diraba atau didengar sebelum dibeli. Seseorang tidak dapat melihat hasil dari jasa sebelum ia menikmatinya sendiri. Bila pelanggan membeli jasa, maka ia hanya menggunakan, memanfaatkan atau menyewa jasa tersebut. Pelanggan tersebut tidak lantas memiliki jasa yang dimilikinya. Oleh karena itu untuk mengurangi ketidakpastian, para pelanggan memperhatikan tanda-tanda atau bukti kualitas jasa tersebut. Mereka akan menyimpulkan kualitas jasa dari tempat, orang, peralatan, bahan-bahan komunikasi, simbol dan harga yang mereka amati. Kesimpulan yang diambil para pelanggan akan banyak dipengaruhi oleh atribut-atribut yang digunakan perusahaan jasa, baik atribut yang bersifat objektif dan dapat dikuantitatifkan maupun atribut yang sangat subjektif dan bersifat perceptual.

¹⁸Philip, Kotler. *Manajemen Pemasaran di Indonesia*. Alih bahasa oleh A.B Susanto (Salemba Empat, Jakarta, 2007) h.43-48

2. Tidak Terpisahkan (*inseparability*)

Barang biasanya diproduksi, kemudian dijual, lalu dikonsumsi. Sedangkan jasa biasanya dijual terlebih dahulu, baru kemudian diproduksi dan dikonsumsi secara bersamaan. Interaksi antara penyedia jasa dan pelanggan merupakan ciri khusus dalam pemasaran jasa. Keduanya mempengaruhi hasil dari jasa tersebut. Dalam hubungan penyedia jasa dan pelanggan ini, efektivitas individu yang menyampaikan jasa merupakan unsur penting. Dengan demikian, kunci keberhasilan bisnis jasa ada pada konsep rekrutmen, kompensasi, pelatihan dan pengembangan dan karyawannya. Faktor lain yang tidak kalah pentingnya adalah pemberian perhatian khusus pada tingkat partisipasi /keterlibatan pelanggan dalam proses jasa. Demikian pula halnya dengan fasilitas pendukung jasa sangat perlu diperhatikan dan pemilihan lokasi yang tepat, dalam artian dekat serta mudah dicapai pelanggan juga perlu dipertimbangkan. Hal ini berlaku untuk jasa, dimana pelanggan yang mendatangi penyedia jasa, maupun sebaliknya penyedia jasa yang mendatangi pelanggan.

3. Bervariasi (*Variability*)

Jasa bersifat sangat variabel karena memikat banyak variasi bentuk, kualitas dan jenis, tergantung pada siapa, kapan dan dimana jasa tersebut dihasilkan. Ada tiga faktor yang menyebabkan variabilitas kualitas jasa yaitu kerjasama atau partisipasi pelanggan selama penyampaian jasa, moral/motivasi karyawan dalam menangani pelanggan, dan beban kerja perusahaan. Pada industri jasa yang bersifat *peopelbased*, komponen manusia yang terlibat jauh lebih banyak dari pada jasa yang bersifat *equipment-based*. Implikasinya adalah bahwa

hasil (*outcome*) dari operasi jasa yang bersifat *peopel-based* cenderung kurang terstandarisasi dan searah dibandingkan hasil dari jasa yang bersifat *equipment-based* maupun operasi manufaktur. Para pembeli jasa sangat peduli terhadap variabilitas jasa yang sangat tinggi ini dan sering kali mereka meminta pendapat orang lain sebelum memutuskan untuk memilih penyedia jasa. Dalam hal ini penyedia jasa dapat menggunakan tiga pendekatan dalam pengendalian kualitasnya, yaitu :

1. Melakukan investasi dalam seleksi dan pelatihan personil yang baik.
2. Melakukan standarisasi proses pelayanan jasa (*service-performance proses*).

Hal ini dilakukan dengan menyiapkan suatu cetak biru (*blueprint*) jasa yang menggambarkan peristiwa dan proses jasa dalam suatu diagram alur, dengan tujuan untuk mengetahui faktor-faktor potensial yang dapat menyebabkan kegagalan dalam jasa tersebut.

1. Memantau kepuasan pelanggan sehingga pelayanan yang kurang baik dapat di deteksi dan dikoreksi.
2. Tidak Dapat Disimpan (*perishability*)

Jasa merupakan komoditas tidak tahan lama dan tidak dapat disimpan. Sifat jasa yang mudah rusak (*perishability*) tersebut tidak akan menjadi masalah apabila permintaan tetap berjalan lancar. Jika permintaan berfluktuasi, perusahaan jasa menghadapi masalah yang rumit. Tetapi kenyataannya permintaan pelanggan akan jasa umumnya sangat bervariasi dan dipengaruhi faktor musiman. Oleh karena itu, perusahaan jasa harus mengevaluasi kapasitasnya (substitusi dari persediaan jasa)

guna menyeimbangkan penawaran dan permintaan. Dalam hal ini perlu dilakukan analisis terhadap biaya dan pendapatan bila kapasitas ditetapkan terlalu tinggi atau terlampaui rendah.

C. Kualitas Pelayanan Jasa

Kualitas Pelayanan merupakan suatu kondisi dinamis yang berpengaruh dengan produk, jasa, manusia, proses dan lingkungan yang memenuhi atau melebihi harapan. Sehingga definisi kualitas pelayanan dapat diartikan sebagai upaya pemenuhan kebutuhan dan keinginan konsumen serta ketepatan penyampaian dalam mengimbangi harapan konsumen.¹⁹

Kualitas jasa adalah pada prinsipnya berfokus pada upaya pemenuhan kebutuhan dan keinginan pelanggan serta ketepatan penyampaian untuk mengimbangi harapan pelanggan.²⁰

Jenis kualitas yang digunakan untuk menilai jasa adalah sebagai berikut:²¹

1. Kualitas teknis (*outcome*), yaitu kualitas hasil kerja penyampaian jasa itu sendiri.
2. Kualitas pelayanan (*proses*), yaitu cara penyampaian jasa tersebut.

Karena jasa tidak kasat mata serta kualitas jasa tidak selalu dapat dievaluasi secara akurat, pelanggan berusaha menilai kualitas jasa berdasarkan apa yang dirasakannya yaitu atribut-atribut yang mewakili kualitas proses dan kualitas pelayanan.

Menurut Tjiptono ada empat dimensi kualitas yang dikembangkan dan

¹⁹Fandy, Tjiptono. *Manajemen Jasa*, (Andi Offset, Yogyakarta, 2002), hal.25

²⁰Fandy, Tjiptono. *Manajemen Jasa*, (Andi Offset, Yogyakarta, 2002), hal.259

²¹Freddy, Rangkuti. *Manajemen pemasaran*. (PT.Gramedia Pustaka Utama: Jakarta, 2001) h.28

dapat digunakan sebagai kerangka perencanaan strategis dan analisis dalam sebuah penelitian, yaitu:²²

- 1) Bukti fisik (*tangible*) adalah kemampuan suatu perusahaan dalam menunjukkan eksistensinya kepada pihak eksternal. Penampilan dan kemampuan sarana dan prasarana fisik perusahaan yang dapat diandalkan keadaan lingkungan sekitarnya merupakan bukti nyata dari pelayanan yang diberikan oleh pemberi jasa. Hal ini meliputi fasilitas fisik, (misal: gedung, gudang dan lain lain), perlengkapan dan peralatan yang digunakan (teknologi), serta penampilan pegawainya.
- 2) Keandalan (*Reliability*) yaitu kemampuan suatu perusahaan untuk memberikan pelayanan sesuai dengan yang dijanjikan secara akurat dan terpercaya. Kinerja harus sesuai dengan harapan konsumen yang berarti ketepatan waktu, pelayanan yang sama untuk semua konsumen tanpa kesalahan, dan sikap yang simpatik.
- 3) Daya tanggap (*Responsiveness*) suatu kebijakan untuk membantu dan memberikan pelayanan yang cepat dan tepat kepada konsumen, dengan menyampaikan informasi yang jelas.
- 4) Jaminan dan kepastian (*Assurance*) adalah pengetahuan, kesopansantunan, dan kemampuan para pegawai perusahaan untuk menumbuhkan rasa percaya para konsumen kepada perusahaan. Hal ini meliputi beberapa komponen antara lain komunikasi, keamanan, kredibilitas, kompetensi dan sopan santun

²²Freddy, Rangkuti. *Manajemen pemasaran*. (PT.Gramedia Pustaka Utama: Jakarta, 2001) hal. 32

Islam mengajarkan bila ingin memberikan hasil usaha baik berupa barang maupun pelayanan/jasa hendaknya memberikan yang berkualitas, jangan memberikan yang buruk atau tidak berkualitas kepada orang lain. Seperti dijelaskan dalam Al-Quran surat Al-Baqarah ayat 267:

يَتَأْتِيهَا الَّذِينَ ءَامَنُوا أَنفِقُوا مِن طَيِّبَاتِ مَا كَسَبْتُمْ وَمِمَّا أَخْرَجْنَا لَكُمْ مِنَ الْأَرْضِ ۖ وَلَا تَيَمَّمُوا
الْخَبِيثَ مِنْهُ تُنْفِقُونَ وَلَسْتُمْ بِآخِذِيهِ إِلَّا أَن تُغْمِضُوا فِيهِ ۚ وَاعْلَمُوا أَنَّ اللَّهَ عَنِّي حَمِيدٌ ﴿٢٦٧﴾

Terjemahnya:

Hai orang-orang yang beriman, nafkahkanlah (di jalan Allah) sebagian dari hasil usahamu yang baik-baik dan sebagian dari apa yang Kami keluarkan dari bumi untuk kamu. dan janganlah kamu memilih yang buruk-buruk lalu kamu menafkahkan daripadanya, Padahal kamu sendiri tidak mau mengambilnya melainkan dengan memincingkan mata terhadapnya. dan ketahuilah, bahwa Allah Maha Kaya lagi Maha Terpuji.²³

Ayat di atas menjelaskan bahwa apabila ingin memberikan hasil usaha berupa pelayanan/jasa hendaknya memberikan yang berkualitas, jangan memberikan yang buruk atau tidak berkualitas kepada orang lain dan jangan sembarangan dalam memberikan suatu pelayanan, Dalam ajaran islam juga menjelaskan bahwa ketika, dua orang berjual beli masing-masing mempunyai hak pilih (untuk meneruskan jual beli atau tidak) selama keduanya masih belum berpisah. Jika keduanya berlaku jujur dan terus terang menjelaskan (keadaan barang yang diperjual belikan), maka keduanya mendapat berkat dengan jual beli

²³ Departemen Agama RI, *Al-Quran dan Terjemahnya* (Semarang: Toha Putra, 1998), h. 67.

mereka, tetapi jika mereka berdusta dan menyembunyikan cacat, hilanglah berkat jual beli mereka.

D. Pengertian dan Fungsi Bank

Bank merupakan lembaga perantara keuangan (*financial intermediaries*) sebagai prasarana pendukung yang amat vital untuk menunjang kelancaran perekonomian. Bank adalah lembaga keuangan yang kegiatan usahanya adalah menghimpun dana dari masyarakat dan menyalurkan kembali dana tersebut ke masyarakat serta memberikan jasa-jasa bank lainnya.²⁴

Menurut Undang-Undang No.10 tahun 1988 yang dimaksud dengan bank adalah usaha yang menghimpun dana dari masyarakat dalam bentuk simpanan dan menyalurkannya ke masyarakat dalam bentuk kredit dan atau bentuk-bentuk lainnya dalam rangka meningkatkan taraf hidup rakyat banyak.²⁵

Dalam perspektif sistem keuangan fungsi bank secara spesifik memiliki tujuh fungsi pokok sebagai berikut:²⁶

1. Fungsi Tabungan

Dalam fungsi ini bank menyediakan instrumen untuk tabungan, deposito atau instrumen simpanan lainnya yang menjadikan suatu pendapatan dan dengan resiko yang rendah bagi masyarakat.

2. Fungsi Penyimpanan Kekayaan

Bank melalui instrumen-instrumen simpanan menjadi alternatif sebagai tempat yang oleh masyarakat difungsikan sebagai penyimpanan kekayaan selama belum digunakan oleh penyimpanannya untuk dibelanjakan.

²⁴ Kasmir, *Dasar-dasar Perbankan*, (Jakarta: Penerbit PT. Raja Grafindo persada, 2005) h.2

²⁵ Kasmir, *Dasar-dasar Perbankan*, (Jakarta: Penerbit PT. Raja Grafindo persada, 2005), h.15

²⁶ Kasmir, *Pemasaran Bank*, (Jakarta: Prenada Media, 2004), h.12.

3. Fungsi Likuiditas

Lembaga perbankan merupakan instrumen penting dalam menentukan tingkat likuiditas. Di sini diartikan bahwa dengan kedudukannya sebagai penyimpanan asset dalam bentuk uang dan surat-surat berharga maka bank memiliki kemampuan untuk mengkonversikan simpanan dan surat-surat berharga yang dikelolanya untuk menjadi asset tunai.

4. Fungsi Kredit

Konsekuensi dari fungsi intermediasi adalah menghubungkan kepentingan masyarakat yang kelebihan dana dan kekurangan dana. Dari sisi masyarakat yang kekurangan dana maka fungsi bank adalah menyalurkan dana yang dikelolanya dalam bentuk portofolio atau investasi kredit, yang selanjutnya digunakan untuk membiayai aktivitas ekonomi yang bersifat riil.

5. Fungsi Pembayaran

Bank berfungsi sebagai lembaga yang menjembatani lalu lintas pembayaran barang dan jasa melalui alat-alat pembayaran yang dimilikinya seperti cek, *bilyet giro*, *credit card* maupun *transfer* uang.

6. Fungsi Resiko

Bank memberikan alternatif perlindungan terhadap resiko baik secara langsung melalui instrumen yang dimilikinya misalnya perlindungan asuransi terhadap penyimpanan atau peminjamannya, atau dalam perlindungan terhadap fluktuasi nilai tukar mata uang asing (*Foreign Exchange*).

7. Fungsi Kebijakan Keuangan dan Moneter

Lembaga perbankan merupakan instrumen penting bagi pemerintah dalam mengendalikan kebijakan keuangan dan moneter untuk menstabilkan atau meningkatkan pertumbuhan ekonomi.

E. Produk Bank

Selama beberapa tahun terakhir ini perbankan telah melakukan mengarah kepada pemenuhan kebutuhan nasabah. Produk-produk baru diciptakan sebagai pengembangan kearah peningkatan untuk mempertemukan kebutuhan *real banking construmer*. Berbagai produk baru yang muncul dalam dunia perbankan dalam berbagai bentuk seperti *Credit card*, *Certicate of Deposit*, *Money Market Certificate*, *Floating Rate Notes*, *Interest Rate Swap* dan sebagainya. Disamping itu dilingkungan perbankan di indonesia sendiri terdapat beberapa produk yang disediakan oleh bank seperti:²⁷

1. Simpanan Giro (*demand-deposit*), Simpanan deposito (*time-deposit*),
2. Tabungan (*saving*),
3. Kredit,
4. Wesel,
5. Mata uang Asing (*valuta Asing*)

F. Bauran Pemasaran Jasa (Marketing Mix)

Marketing Mix adalah seperangkat adalah kombinasi dari empat variabel atau kegiatan yang merupakan inti dari sistem pemasaran perusahaan yaitu: produk, struktur harga, promosi dan sistem distribusi.²⁸ Namun Payne menambahkan bahwa dalam bauran pemasaran tidak hanya 4P tetapi ditambah 3P

²⁷ Kasmir, *Dasar-dasar Perbankan*, (Jakarta: Penerbit PT. Raja Grafindo persada, 2005), h.139

²⁸William, Stanton J. *Prinsip-prinsip Pemasaran*, (Jakarta: Erlangga. 2002), h.34

yaitu orang (*people*), proses (*proces*) dan bukti fisik (*Physical Evidence*)²⁹. Sehingga *Marketing Mix* terdiri dari 7 variabel yaitu produk (*product*), promosi (*promotion*), harga (*price*), tempat (*place*), proses (*proces*), orang (*people*) dan bukti fisik (*physical Evidence*). Tetapi dalam penelitian ini penulis hanya mengambil beberapa variabel saja yang menurut penulis sangat berpengaruh dalam penelitian ini yaitu produk, promosi, proses, tempat dan orang. Variabel bauran pemasaran itu adalah sebagai berikut:

1. Produk

Produk jasa merupakan produk yang dapat memberikan manfaat, memenuhi kebutuhan konsumen, dan dapat memuaskan konsumen. Sesungguhnya pelanggan tidak membeli barang atau jasa, tetapi membeli manfaat dari sesuatu yang ditawarkan. Pengertian yang ditawarkan menunjukkan sejumlah manfaat yang didapat oleh konsumen, baik barang atau jasa maupun kombinasinya.

Dalam strategi bauran pemasaran, yang perlu diperhatikan pertama kali adalah produk. Hal ini penting karena tanpa adanya produk, strategi bauran pemasaran lainnya tidak dapat dilakukan. Produk merupakan suatu yang dapat ditawarkan ke suatu pasar untuk memenuhi keinginan atau kebutuhan. Selanjutnya perlu diperhatikan strategi produk untuk produk yang telah ada (*existing product*).

²⁹Payne, A. "*The Essence of Services Marketing*". Terj. Fandy Tjiptono, Penerbit Andi, Yogyakarta. 2000.

Ada beberapa indikator untuk *existing produk*, yaitu ³⁰

- a) Variasi Produk
- b) Desain Produk
- c) Ciri
- d) Mutu
- e) Perubahan Strategi Pemasaran
- f) Eliminasi Produk

2. Promosi

Promosi merupakan suatu aktivitas dan materi yang dalam aplikasinya menggunakan teknik, di bawah pengendalian penjual/produsen, yang dapat mengkomunikasikan informasi persuasif yang menarik tentang produk yang ditawarkan oleh penjual/produsen, baik secara langsung maupun melalui pihak yang dapat mempengaruhi pembelian.

Promosi selain mempunyai manfaat dalam memperkenalkan produk baru, juga penting sekali dalam hal mempertahankan selera konsumen untuk tetap mengkonsumsi produk yang sudah ada.

Namun, betapaun gencarnya kegiatan promosi yang dikukan perusahaan, perlu pula didukung oleh harga dan kualitas dari produk yang dipromosikan sehingga tujuan perusahaan untuk mencapai volume penjualan serta *market share* akan tercapai. Biasanya bank melakukan empat indikator sarana promosi yaitu:³¹

³⁰Kotler. *Manajemen Pemasaran di Indonesia*. Alih bahasa oleh A.B Susanto (Salemba Empat, Jakarta, 2000) h.428

³¹Kasmir, *Dasar-dasar Perbankan*, (Jakarta: Penerbit PT. Raja Grafindo persada, 2005), h.19

- a. Periklanan (*Advertising*)
- b. Promosi penjualan
- c. Publitas (*Publicity*)
- d. Penjualan Pribadi (*Personal Sales*)

3. Tempat/lokasi

Tempat atau lokasi yang strategis akan menjadi salah satu keuntungan bagi perusahaan karena mudah terjangkau oleh konsumen, namun sekaligus juga menjadikan biaya rental atau investasi tempat menjadi semakin mahal. Tingginya biaya lokasi tersebut dapat terkompensasi dengan *reducing* biaya *marketing*, sebaliknya lokasi yang kurang strategis akan membutuhkan biaya *marketing* lebih mahal untuk menarik konsumen agar berkunjung. Ada beberapa indikator tempat/lokasi yaitu:

- a) Dekat dengan industri dan pabrik
- b) Dekat dengan lokasi perkantoran
- c) Dekat dengan lokasi keramaian dan pasar
- d) Dekorasi dan desain
- e) Kondisi bangunan juga menjadi persyaratan yang memberikan kenyamanan.

4. Proses

Proses dalam jasa merupakan faktor utama dalam bauran pemasaran jasa seperti penyerahan jasa sebagai bagian dari jasa itu sendiri. Selain itu keputusan dalam manajemen operasi adalah sangat penting untuk suksesnya pemasaran.

Proses merupakan gabungan semua aktivitas, umumnya indikator dari proses terdiri atas:

- a) Prosedur
- b) Jadwal pekerjaan
- c) Mekanisme,
- d) Aktifitas dan hal-hal rutin di mana jasa dihasilkan dan disampaikan kepada konsumen

5. Orang

Orang merupakan aset utama dalam industri jasa, terlebih lagi orang yang merupakan karyawan dengan *performance* tinggi. Kebutuhan konsumen terhadap karyawan berkinerja tinggi akan menyebabkan konsumen puas dan loyal. Kemampuan *knowledge* (pengetahuan) yang baik, akan menjadi kompetensi dasar dalam internal perusahaan dan pencitraan yang baik di luar.

Faktor penting lainnya dalam orang adalah *attitude* dan *motivation* dari karyawan dalam industri jasa. *Moment of truth* akan terjadi pada saat terjadi kontak antara karyawan dan konsumen. *Attitude* sangat penting, dapat diaplikasikan dalam berbagai bentuk, seperti penampilan karyawan, suara dalam bicara, *body language*, ekspresi wajah, dan tutur kata. Sedangkan motivasi karyawan diperlukan untuk mewujudkan penyampaian pesan dan jasa yang ditawarkan pada level yang diekspetasikan. Sehingga yang menjadi indikator penting dalam hal orang (pelayanan) adalah

- a) *Performance* (penampilan)
- b) *Knowledge* (pengetahuan)
- c) *Attitude*
- d) *Moment of truth*
- e) *Motivation*

G. Kepuasan Konsumen atau Kepuasan Pelanggan

Kepuasan pelanggan atau konsumen berhubungan dengan mutu dari produk yang ditawarkan oleh mereka. Kepuasan konsumen mempunyai tingkat masing-masing tergantung apa yang mereka peroleh. Kepuasan adalah perasaan senang atau kecewa seseorang yang muncul setelah membandingkan kinerja (hasil) produk yang dipikirkan terhadap kinerja (atau hasil) yang diharapkan.³² Telah dikemukakan bahwa pembeli bergerak setelah membentuk persepsi terhadap nilai penawaran. Kepuasan pelanggan sesudah pembelian tergantung dari kinerja penawaran dibandingkan dengan harapannya. Kepuasan adalah tingkat perasaan seseorang setelah membandingkan kinerja (hasil) yang dia rasakan dibandingkan dengan harapannya.

Jadi tingkat kepuasan adalah fungsi dari perbedaan antara kinerja yang dirasakan dengan harapan. Pelanggan dapat mengalami salah satu dari tiga tingkat kepuasan yang umum. Kalau kinerja dibawah harapan, pelanggan kecewa. Kalau kinerja sesuai dengan harapan, pelanggan puas. Kalau kinerja melebihi harapan, pelanggan sangat puas senang atau gembira. Harapan pembeli dibentuk oleh

³²Philip Kotler dan Kevin Lane Keller, *Manajemen pemasaran*. (Jakarta: Erlangga, 2008), h. 177

pengalaman pembelian terdahulu, komentar teman dan kenalannya, serta janji dan informasi pemasar dan saingannya.

1. Pentingnya Pengukuran Tingkat Kepuasan Pelanggan

Dalam era globalisasi ini persaingan bisnis menjadi sangat tajam, baik di pasar *domestic* (nasional) maupun di pasar internasional/global. Untuk memenangkan persaingan, perusahaan harus mampu memberikan kepuasan kepada para pelanggannya, misalnya dengan memberikan produk yang mutunya lebih baik, harganya lebih murah, penyerahan produk yang lebih cepat dan pelayanan yang lebih baik dari pada pesaingnya. Produk dengan mutu jelek, harga yang mahal, penyerahan produk yang lambat bisa membuat pelanggan tidak puas walaupun dengan tingkatan yang berbeda. Misalnya angka (5) untuk menunjukkan pelanggan sangat puas, angka (4) puas, angka (3) netral, angka (2) tidak puas, dan angka (1) sangat tidak puas. Kalau setelah diolah diperoleh angka rata-rata tingkat kepuasan sebesar 4,5 atau lebih pimpinan akan merasa senang, mungkin tidak perlu tindakan apa-apa, akan tetapi kalau misalnya angka rata-rata yang diperoleh 1,5 pimpinan harus segera mengambil tindakan/memecahkan persoalan, artinya mencari faktor-faktor penyebab tidak puasnya pelanggan dan berusaha menghilangkan faktor-faktor tersebut.

Pelanggan memang harus dipuaskan, sebab kalau mereka tidak puas akan meninggalkan perusahaan dan menjadi pelanggan pesaing. Hal ini menyebabkan penurunan penjualan dan pada gilirannya akan menurunkan laba dan bahkan kerugian. Maka dari itu pimpinan perusahaan harus berusaha melakukan

pengukuran tingkat kepuasan pelanggan agar segera mengetahui atribut apa dari suatu produk yang bisa membuat pelanggan tidak puas.

Adapun indikator dalam pengukuran kepuasan pelanggan adalah sebagai berikut:

- a) Perasaan puas
- b) Selalu membeli produk
- c) Akan merekomendasikan kepada orang lain
- d) Terpenuhinya harapan pelanggan setelah membeli produk

Tingkat kepuasan pelanggan sangat tergantung pada mutu suatu produk.

Menurut Montgomery (1985):

Quality is the extent to which products meet the requirements of orang who us them.

Jadi, suatu produk bermutu bagi seseorang kalau produk tersebut dapat memenuhi kebutuhannya. Dia membedakan mutu produk menjadi dua yaitu mutu desain dan mutu kecocokan (*quality of design and quality of conformance*). Mutu desain mencerminkan apakah suatu produk/jasa memiliki suatu penampilan/penampakan yang dimaksud (*possesses an intended feature*). Sebagai contoh mobil dengan “*power steering*”, “*a sun roof*” atau perlengkapan barang mewah lainnya, yang dianggap memiliki mutu desain. Mutu kecocokan mencerminkan seberapa seberapa jauh produk/jasa benar-benar cocok atau sesuai dengan maksud desain (*conform to the intent of design*).

Aspek mutu ini dapat diukur. Pengukuran tingkat kepuasan erat hubungannya dengan mutu produk (barang atau jasa). Pengukuran aspek mutu bermanfaat bagi pimpinan bisnis yaitu:

- a. Mengetahui dengan baik bagaimana jalannya atau bekerjanya proses bisnis.
- b. Mengetahui dimana harus melakukan perubahan dalam upaya melakukan perbaikan secara terus menerus untuk memuaskan pelanggan, terutama hal-hal yang dianggap penting oleh para pelanggan.
- c. Menentukan apakah perubahan yang dilakukan mengarah kepada perbaikan (*improvement*).³³

2. Cara Mengamati Dan Mengukur Kepuasan Pelanggan

Peralatan perusahaan mengamati dan mengukur kepuasan pelanggan beragam dari yang sederhana sampai yang canggih. Adapun cara-cara yang banyak digunakan oleh perusahaan:

- a) Sistem keluhan dan saran.

Organisasi yang berpusat pelanggan memberikan kesempatan yang luas kepada para pelanggan untuk menyampaikan saran dan keluhan.

- b) *Ghost shopping*

Ghost shopping merupakan salah satu cara untuk memperoleh gambaran mengenai kepuasan pelanggan yaitu dengan mempekerjakan beberapa orang untuk berperan atau bersikap sebagai pembeli potensial, kemudian melaporkan temuan-temuannya mengenai kekuatan dan kelemahan produk perusahaan dan pesaing berdasarkan penelitian mereka dalam pembelian produk tersebut.

³³ J. Supranto, *Pengukuran tingkat kepuasan pelanggan*.(Jakarta: Rineka cipta, 2006), h. 1-3

c) *Lost customer analysis*

Lost customer analysis merupakan suatu metode dalam pengukuran pelanggan dengan cara menghubungi para pelanggan yang telah berhenti membeli atau yang telah pindah produk lain dan mencari sebab pelanggan berhenti membeli.

d) *Survey* kepuasan pelanggan

Penelitian ini mengenai kepuasan pelanggan dilakukan dengan penelitian *survey*. Hal ini karena melalui *survey*, perusahaan akan memperoleh tanggapan dan umpan balik secara langsung dari pelanggan dan juga memberikan tanda positif bahwa perusahaan menaruh perhatian terhadap pelanggan.³⁴

H. Hubungan Antara Marketing Mix Terhadap Kepuasan Nasabah

Hubungan antara *marketing mix* dengan kepuasan nasabah tidak terlepas dari retivitas layanan perbankan. Pentingnya bauran pemasaran dilakukan untuk memenuhi kebutuhan dan keinginan masyarakat akan suatu produk atau jasa sehingga mencapai kepuasan.

Pada dasarnya kepuasan dan ketidakpuasan pelanggan atas produk atau jasa berpengaruh pada pola perilaku selanjutnya. Hal ini ditunjukkan, pelanggan setelah terjadi proses pembelian. Apabila pelanggan merasa puas, maka dia akan menunjukkan besarnya kemungkinan untuk kembali membeli produk yang sama. Pelanggan yang puas juga cenderung akan memberikan referensi yang baik terhadap produk kepada orang lain, sebaliknya dengan asumsi pelanggan yang

³⁴ Fandy, Tjiptono. *Manajemen Jasa*, (Andi Offset, Yogyakarta, 2002), hal.10

tidak puas. Kesimpulan, apabila kepuasan pelanggan dapat tercapai, maka akan diperoleh beberapa manfaat yaitu:

- 1) Hubungan antara perusahaan dan pelanggannya menjadi harmonis.
- 2) Mendorong terciptanya loyalitas dan kesetiaan pelanggan terhadap jasa yang dihasilkan.
- 3) Membentuk rekomendasi dari mulut ke mulut yang menguntungkan perusahaan.
- 4) Reputasi perusahaan menjadi baik dikalangan para pelanggan.
- 5) Pangsa pasar dan laba perusahaan akan meningkat.

I. Kerangka Pikir

Kerangka pikir penelitian menggambarkan hubungan dari variabel independen, dalam hal ini adalah *Marketing Mix* (X) terhadap variabel dependent yaitu kepuasan nasabah (Y).

Pada perusahaan jasa perbankan PT. Bank Rakyat Indonesia (BRI) Cabang Ahmad Yani Makassar, penulis menggambarkan bahwa terdapat hubungan dari variabel *Marketing Mix* (X) yang meliputi produk (X_1), promosi (X_2), proses (X_3), tempat (X_4) dan orang (X_5) terhadap variabel kepuasan nasabah (Y). Untuk mengetahui pengaruh variabel *Marketing Mix* (X) terhadap kepuasan nasabah (Y) digunakan uji regresi linier berganda, dari hasil uji tersebut akan berdampak (*Feed Back*) pada perusahaan itu sendiri dalam hal ini PT. Bank BRI Tbk Cab. Ahmad Yani Makassar. Berikut adalah bagan dari kerangka pemikiran:

Gambar 2.1 Kerangka Fikir

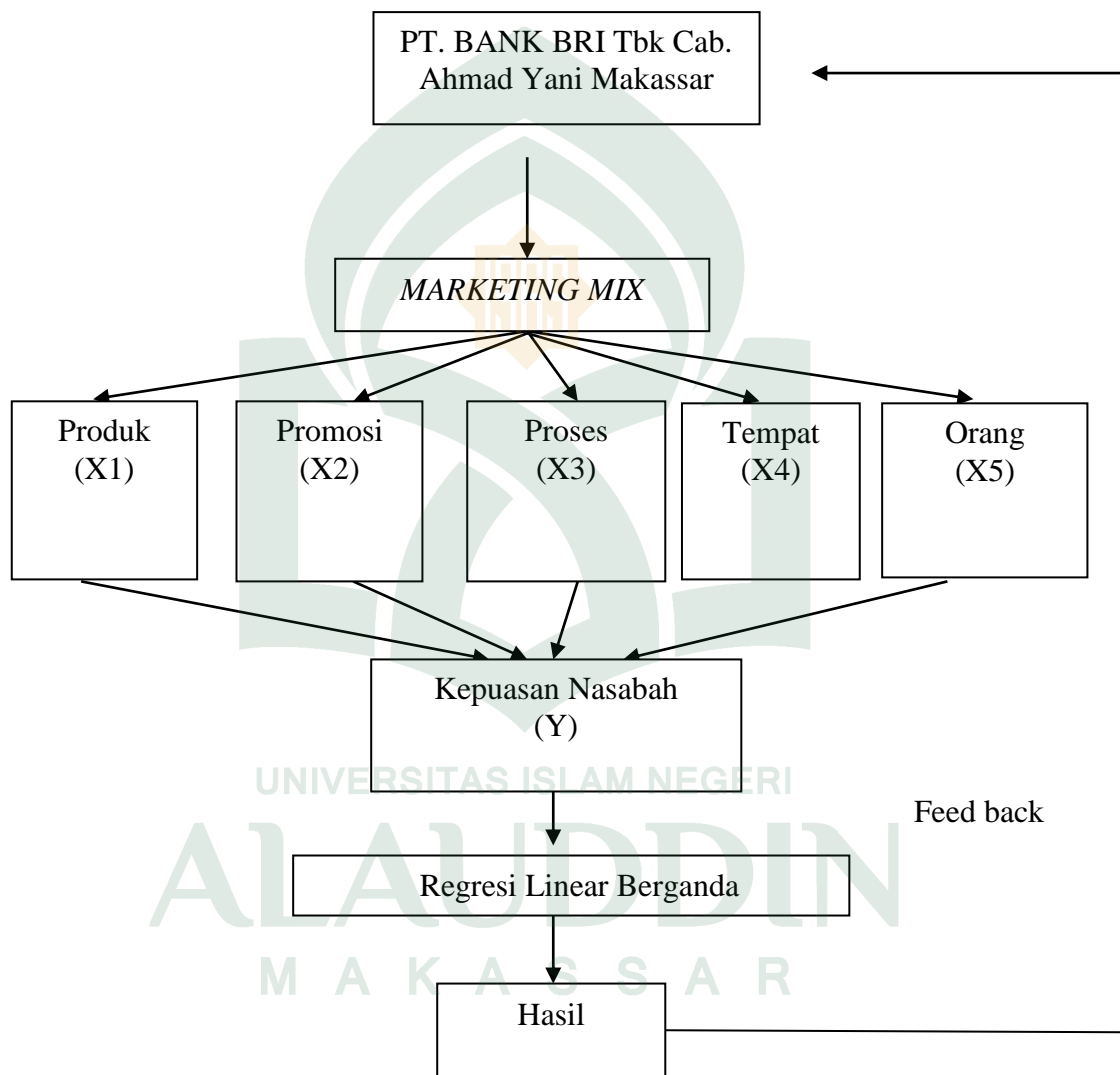

BAB III

METODE PENELITIAN

A. Objek Penelitian

Dalam melakukan penelitian ini, penulis mengambil perusahaan jasa perbankan pada PT. Bank Rakyat Indonesia Cabang Ahmad Yani di Wilayah Makassar, sebagai objek penelitian untuk meneliti tentang Pengaruh *Marketing Mix* Terhadap Kepuasan Nasabah Pada Bank BRI Tbk Cabang Ahmad Yani Makassar. Waktu penelitian telah dilaksanakan pada bulan September 2015.

B. Jenis Penelitian

Jenis penelitian yang digunakan berdasarkan karakteristik masalah yang diteliti adalah penelitian deskriptif (*Deskriptif Research*) merupakan penelitian terhadap masalah-masalah berupa fakta-fakta saat ini dari suatu populasi.³⁵ Tujuan penelitian ini adalah untuk menguji hipotesis atau menjawab pertanyaan yang berkaitan dengan *current status* dari subjek yang diteliti. Penelitian ini umumnya berkaitan dengan opini (individu, kelompok, atau organisasional), kejadian, atau prosedur.

C. Populasi dan Sampel

Proses penelitian pada dasarnya meliputi perumusan masalah penelitian dan pemecahannya. Adapun populasi dan sampel serta teknik pengambilan sampel dalam penelitian ini, sebagai berikut:

Populasi dalam penelitian ini adalah seluruh nasabah tabungan reguler PT. Bank BRI cabang Ahmad Yani Makassar yang menggunakan jasa *teller* atau

³⁵ Nur Indriantoro dan Bambang Supomo, *Metodologi Penelitian Bisnis : Untuk Akuntansi dan Manajemen* (Edisi Pertama, Yogyakarta: BPFE Yogyakarta, 1999), h. 28.

customer service. Rata-rata jumlah populasi yang menggunakan jasa *teller* dan *customer service* adalah 3.000 orang perminggunya. Dari jumlah populasi tersebut akan dilakukan penarikan sampel didasarkan bahwa dalam satu penelitian ilmiah tidak ada keharusan atau mutlak semua populasi harus diteliti secara keseluruhan tetapi dapat dilakukan terhadap sebagian saja dari populasi tersebut. Untuk menentukan ukuran sampel dapat digunakan rumus Slovin sebagai berikut :

$$n = \frac{N}{1 + Ne^2}$$

Keterangan: n = jumlah sampel

N = Jumlah populasi

e = standar eror (10%)

Sehingga

$$n = \frac{3000}{1 + 3000 \times 0,1^2}$$

$$n = \frac{3000}{1 + 3000 \times 0,1^2}$$

$n = 96,77$ dibulatkan menjadi 97

Berdasarkan rumus di atas, sampel yang dapat diambil dari populasi yang besar sebanyak 96,77 orang, bila dibulatkan, maka banyaknya sampel adalah sebesar 97 responden.

Teknik pengambilan sampel melalui teknik *Simple Random Sample* dimana masing-masing populasi mempunyai peluang yang sama untuk dipilih menjadi anggota sampel. Kuesioner diberikan pada nasabah tabungan reguler pada saat penelitian melakukan transaksi perbankan di PT. Bank Rakyat Indonesia, Tbk. Cabang Ahmad Yani wilayah Makassar.

D. Sumber Data

Berdasarkan sumbernya, data pada penelitian ini dapat di bagi menjadi dua jenis, yaitu:

1. Data Primer, yaitu data yang diperoleh dari penelitian di lapangan, yang sumbernya dari responden, dimana merupakan hasil wawancara dengan responden dari hasil kuesioner.
2. Data Sekunder, yaitu data yang diperoleh dari laporan bank, buku-buku teks, majalah, brosur, dan referensi lainnya yang berkaitan dengan *marketing mix* dan kepuasan nasabah.

E. Metode Pengumpulan data

Metode pengumpulan data dalam penelitian ini yang digunakan peneliti adalah sebagai berikut;

1. Angket atau Kuesioner (daftar pertanyaan).

Merupakan teknik pengumpulan data yang dilakukan dengan cara memberi seperangkat pertanyaan tertulis kepada responden untuk dijawab.³⁶

Teknik pengumpulan data ini sangat efisien, karena sudah diketahui dengan pasti variabel yang akan diukur dan tahu apa yang bisa diharapkan dari responden.

Skala pengukuran yang digunakan adalah skala *Likert*.

Skala *Likert* adalah skala yang digunakan untuk mengukur sikap, pendapat, dan persepsi seseorang atau sekelompok orang tentang fenomena sosial.³⁷

³⁶ Sugiyono, *Metode Penelitian Bisnis* (Bandung: Alfabeta, 2005), h. 135.

³⁷ Husein Umar, *Metode penelitian Aplikasi Dalam Pemasaran*, h. 87.

Data diolah dengan menggunakan skala *Likert* dengan jawaban atas pertanyaan yaitu skala nilai 1-5. Nilai yang dimaksud adalah skor atas jawaban responden, dimana nilai yang digunakan peneliti adalah sebagai berikut:

- | | |
|--------------------------------|----------------|
| 1. (STS) = Sangat tidak setuju | skor jawaban 1 |
| 2. (TS) = Tidak setuju | skor jawaban 2 |
| 3. (RR) = Ragu-ragu | skor jawaban 3 |
| 4. (S) = Setuju | skor jawaban 4 |
| 5. (SS) = Sangat setuju | skor jawaban 5 |

2. Dokumentasi

Dalam penelitian dokumentasi dapat berupa catatan dan dokumen-dokumen atau melihat majalah, brosur, dan internet yang berhubungan dengan produk PT. Bank Rakyat Indonesia Tbk Cabang Ahmad Yani Makassar untuk memperoleh landasan teori dan mendapatkan data yang menunjang penelitian.

F. Uji Kualitas Data

Adapun analisis data yang digunakan dalam penelitian ini adalah:

1. Uji Validitas

Uji validasi untuk mengetahui kelayakan butir-butir dalam suatu daftar (konstruk) pertanyaan dalam mendefinisikan suatu variabel. Menilai masing-masing butir pertanyaan dapat dilihat dari nilai *corrected item-total correlation*.³⁸ Suatu butir pertanyaan dikatakan valid jika nilai r_{hitung} yang merupakan nilai dari

³⁸ Bhuono Agung Nugroho, *Strategi Jitu: Memilih Metode Statistik Penelitian Dengan SPSS* (Yogyakarta: Andi Offset, 2005), h.67-68

corrected item-total correlation > dari r_{tabel} yang diperoleh melalui Df (*Degree of Freedom*).³⁹

Untuk menguji valid tidaknya pertanyaan dapat dilakukan melalui program komputer *Excel Statistic Analysis & SPSS*.

2. Uji Reliabilitas

Uji realibilitas digunakan untuk mengetahui konsistensi alat ukur, apakah alat ukur yang digunakan dapat diandalkan dan tetap konsisten jika pengukuran tersebut diulang.⁴⁰

Alat ukur yang akan digunakan adalah *cronbach alpha* melalui program komputer *SPSS 17.00*. Realibilitas suatu konstruk variabel dikatakan baik jika memiliki nilai *cronbach alpha* > 0,60.⁴¹ Namun ada yang menggunakan 0,70 atau 0,80 atau 0,90 tergantung tingkat kesulitan data dan peneliti.⁴²

G. Uji Hipotesis

Uji hipotesis data digunakan untuk mengukur variabel-variabel dalam penelitian ini, menggunakan program *software SPSS for Windows release 17.0*, dengan cara memasukkan hasil dari operasionalisasi variabel yang akan diuji.

1. Regresi Linear Berganda

Analisis regresi linear berganda biasanya digunakan untuk memprediksi pengaruh dua variabel bebas atau lebih terhadap satu variabel terikat.⁴³ Regresi

³⁹ Bhuono Agung Nugroho, *Strategi Jitu: Memilih Metode Statistik Penelitian Dengan SPSS*, h.72.

⁴⁰ Duwi Purianto, *Mandiri Belajar SPSS: Untuk Analisis Data dan Uji Statistik*, (Yogyakarta: Media Kom, 2008), h. 25.

⁴¹ Bhuono Agung Nugroho, *Strategi Jitu: Memilih Metode Statistik Penelitian Dengan SPSS*, (Yogyakarta: Andi,2005), h.72.

⁴² Danang Sunyoto, *Metodologi Penelitian Akuntansi*, (Bandung: PT. Refika Aditama, 2013), h. 81.

⁴³Pabandu Tika, *Metodologi Riset Bisnis* (Jakarta: Bumi Aksara, 2006), h. 95.

linear ganda digunakan untuk menguji pengaruh antara variabel independen (*marketing mix*) dengan variabel dependen (kepuasan nasabah). Perhitungan akan dilakukan dengan bantuan program SPSS. Persamaan regresi ganda dirumuskan adalah sebagai berikut:

$$Y = \alpha + \beta_1 X_1 + \beta_2 X_2 + \beta_3 X_3 + \beta_4 X_4 + \beta_5 X_5 + e$$

Dimana :

Y = Variabel terikat yaitu kepuasan nasabah

α = Konstanta

β_{1-5} = Koefisien-koefisien regresi

X_1 = Produk

X_2 = Promosi

X_3 = Proses

X_4 = Tempat

X_5 = Orang

e = Standar error

2. Analisis Determinasi (R^2)

Analisis determinasi dalam regresi linear berganda digunakan untuk mengetahui persentase sumbangan pengaruh variabel independen (X_1, X_2, \dots, X_n) secara serentak terhadap variabel dependen (Y).⁴⁴ Koefisien ini menunjukkan seberapa besar persentase variasi variabel independen yang digunakan dalam model mampu menjelaskan variasi variabel dependen, *Adjusted R²* biasanya

⁴⁴Duwi Priyanto, *Mandiri Belajar SPSS ; Untuk Analisis D ata dan Uji Statistik*(Yogyakarta ; Mediakom, 2008), h. 79.

digunakan untuk mengukur sumbangan pengaruh jika dalam regresi menggunakan lebih dari dua variabel independen sebagai koefisien determinasi.⁴⁵

3. Uji F (Uji Simultan)

Uji statistik f digunakan untuk mengukur seberapa jauh pengaruh variabel bebas secara bersama-sama dalam menerangkan variasi variabel terikat. Uji F dapat dilakukan dengan melihat nilai signifikansi F pada output uji ANOVA. Jika nilai signifikansi $F < 0,10$ maka dapat dinyatakan bahwa variabel bebas secara simultan berpengaruh signifikan terhadap variabel terikat.

4. Uji Parsial (Uji t)

Uji statistik t digunakan untuk mengukur seberapa jauh pengaruh variabel bebas secara individual dalam menerangkan variasi variabel terikat. Jika nilai t_{hitung} lebih besar dari nilai t_{tabel} , maka dapat dinyatakan bahwa variabel bebas secara individual berpengaruh positif terhadap variabel terikat. Jika nilai signifikansi $t < 0,10$ maka dapat dinyatakan bahwa variabel bebas secara individual berpengaruh signifikan terhadap variabel terikat.

H. Definisi Operasional Variabel Penelitian

Operasional variabel penelitian berfungsi untuk menjelaskan variabel yang akan diteliti, sehingga tidak menimbulkan interpretasi lain. Variabel adalah gejala objek penelitian yang bervariasi.⁴⁶ Dalam penelitian ini menggunakan dua variabel yaitu variabel bebas dan variabel terikat.

⁴⁵Duwi Priyatno, *Cara Kilat Belajar Analisis Data Dengan SPSS 20*, (Yogyakarta : Andi Offset, 2012), h. 135.

⁴⁶Suharsimi Arikunto, *Prosedur Penelitian : Suatu Pendekatan Praktik* (Edisi Revisi VI, Jakarta: Rineka Cipta, 2006), h. 116.

1. Variabel bebas atau *Independent Variabel* (X)

Variabel Independen sering juga disebut sebagai variabel *stimulus*, *prediktor*, *antecedent*, dalam bahasa Indonesia sering disebut sebagai variabel bebas yang merupakan variabel yang mempengaruhi atau yang menjadi sebab perubahannya atau timbulnya variabel dependen (terikat).⁴⁷ Dalam penelitian ini variabel bebasnya adalah *marketing mix* (X).

2. Variabel terikat atau *dependent variabel* (Y)

Variabel dependen sering juga disebut sebagai variabel output, kriteria, konsekuen, dalam bahasa Indonesia sering disebut sebagai variabel terikat merupakan variabel yang dipengaruhi atau yang menjadi akibat, karena adanya variabel bebas.⁴⁸ Adapun variabel terikat dari penelitian ini yaitu Kepuasan Nasabah (Y), merupakan kepuasan nasabah dalam menabung pada PT. Bank Rakyat Indonesia Tbk.



⁴⁷Suharsimi Arikunto, *Prosedur Penelitian : Suatu Pendekatan Praktik* (Edisi Revisi VI, Jakarta: Rineka Cipta, 2006), h. 33.

⁴⁸Sugiyono, *Metode Penelitian Bisnis* (Bandung: Alfabeta, 2005), h. 135.

BAB IV

HASIL PENELITIAN

A. Tinjauan Umum Perusahaan

1. Sejarah Singkat PT. Bank Rakyat Indonesia Tbk

Bank Rakyat Indonesia (BRI) adalah salah satu bank milik pemerintah yang terbesar di Indonesia. Pada awalnya Bank Rakyat Indonesia (BRI) didirikan di Purwokerto, Jawa Tengah oleh Raden Bei Aria Wirjaatmadja dengan nama *De Poerwokertosche Hulp en Spaarbank der Inlandsche Hoofden* atau "Bank Bantuan dan Simpanan Milik Kaum Priyayi Purwokerto", suatu lembaga keuangan yang melayani orang-orang berkebangsaan Indonesia (pribumi). Lembaga tersebut berdiri tanggal 16 Desember 1895, yang kemudian dijadikan sebagai hari kelahiran BRI.

Pada periode setelah kemerdekaan RI, berdasarkan Peraturan Pemerintah No. 1 tahun 1946 Pasal 1 disebutkan bahwa BRI adalah sebagai Bank Pemerintah pertama di Republik Indonesia. Dalam masa perang mempertahankan kemerdekaan pada tahun 1948, kegiatan BRI sempat terhenti untuk sementara waktu dan baru mulai aktif kembali setelah perjanjian *Renville* pada tahun 1949 dengan berubah nama menjadi Bank Rakyat Indonesia Serikat. Pada waktu itu melalui PERPU No. 41 tahun 1960 dibentuklah Bank Koperasi Tani dan Nelayan (BKTN) yang merupakan peleburan dari BRI, Bank Tani Nelayan dan *Nederlandsche Maatschappij* (NHM). Kemudian berdasarkan Penetapan Presiden (Penpres) No. 9 tahun 1965, BKTN diintegrasikan ke dalam Bank Indonesia dengan nama Bank Indonesia Urusan Koperasi Tani dan Nelayan.

Setelah berjalan selama satu bulan, keluar Penpres No. 17 tahun 1965 tentang pembentukan bank tunggal dengan nama Bank Negara Indonesia. Dalam ketentuan baru itu, Bank Indonesia Urusan Koperasi, Tani dan Nelayan (eks BKTN) diintegrasikan dengan nama Bank Negara Indonesia unit II bidang Rural, sedangkan NHM menjadi Bank Negara Indonesia unit II bidang *Ekspor Impor* (Exim).

Berdasarkan Undang-Undang No. 14 tahun 1967 tentang Undang-undang Pokok Perbankan dan Undang-undang No. 13 tahun 1968 tentang Undang-undang Bank Sentral, yang intinya mengembalikan fungsi Bank Indonesia sebagai Bank Sentral dan Bank Negara Indonesia Unit II Bidang Rular dan *Ekspor Impor* dipisahkan masing-masing menjadi dua bank yaitu Bank Rakyat Indonesia dan Bank Ekspor Impor Indonesia. Selanjutnya berdasarkan Undang-undang No. 21 tahun 1968 menetapkan kembali tugas-tugas pokok BRI sebagai bank umum.

Sejak 1 Agustus 1992 berdasarkan Undang-Undang Perbankan No. 7 tahun 1992 dan Peraturan Pemerintah RI No. 21 tahun 1992 status BRI berubah menjadi perseroan terbatas. Kepemilikan BRI saat itu masih 100% di tangan Pemerintah Republik Indonesia. Pada tahun 2003, Pemerintah Indonesia memutuskan untuk menjual 30% saham bank ini, sehingga menjadi perusahaan publik dengan nama resmi PT. Bank Rakyat Indonesia (Persero) Tbk., yang masih digunakan sampai dengan saat ini.

2. Visi dan Misi

a. Visi

Menjadi bank komersial terkemuka yang selalu mengutamakan kepuasan nasabah.

b. Misi

- 1) Melakukan kegiatan perbankan yang terbaik dengan mengutamakan pelayanan kepada usaha mikro, kecil dan menengah untuk menunjang peningkatan ekonomi masyarakat.
- 2) Memberikan pelayanan prima kepada nasabah melalui jaringan kerja yang tersebar luas dan didukung oleh sumber daya manusia yang profesional dan teknologi informasi yang handal dengan melaksanakan manajemen risiko serta praktek *Good Corporate Governance (GCG)* yang sangat baik.
- 3) Memberikan keuntungan dan manfaat yang optimal kepada pihak-pihak yang berkepentingan (*stakeholders*).

c. Struktur Organisasi

Untuk dapat berjalan dengan lancar dan mencapai sasaran yang diinginkan, maka PT. Bank Rakyat Indonesia Tbk juga memerlukan adanya struktur organisasi yang merupakan acuan dalam menentukan tugas dan tanggung jawab atas tiap jabatan yang ada didalamnya. Struktur organisasi merupakan gambaran secara skematis tentang hubungan kerjasama dan orang-orang yang terdapat di dalamnya serta tanggung jawab masing-masing bagian di dalam suatu badan dalam rangka usaha untuk pencapaian tujuan.

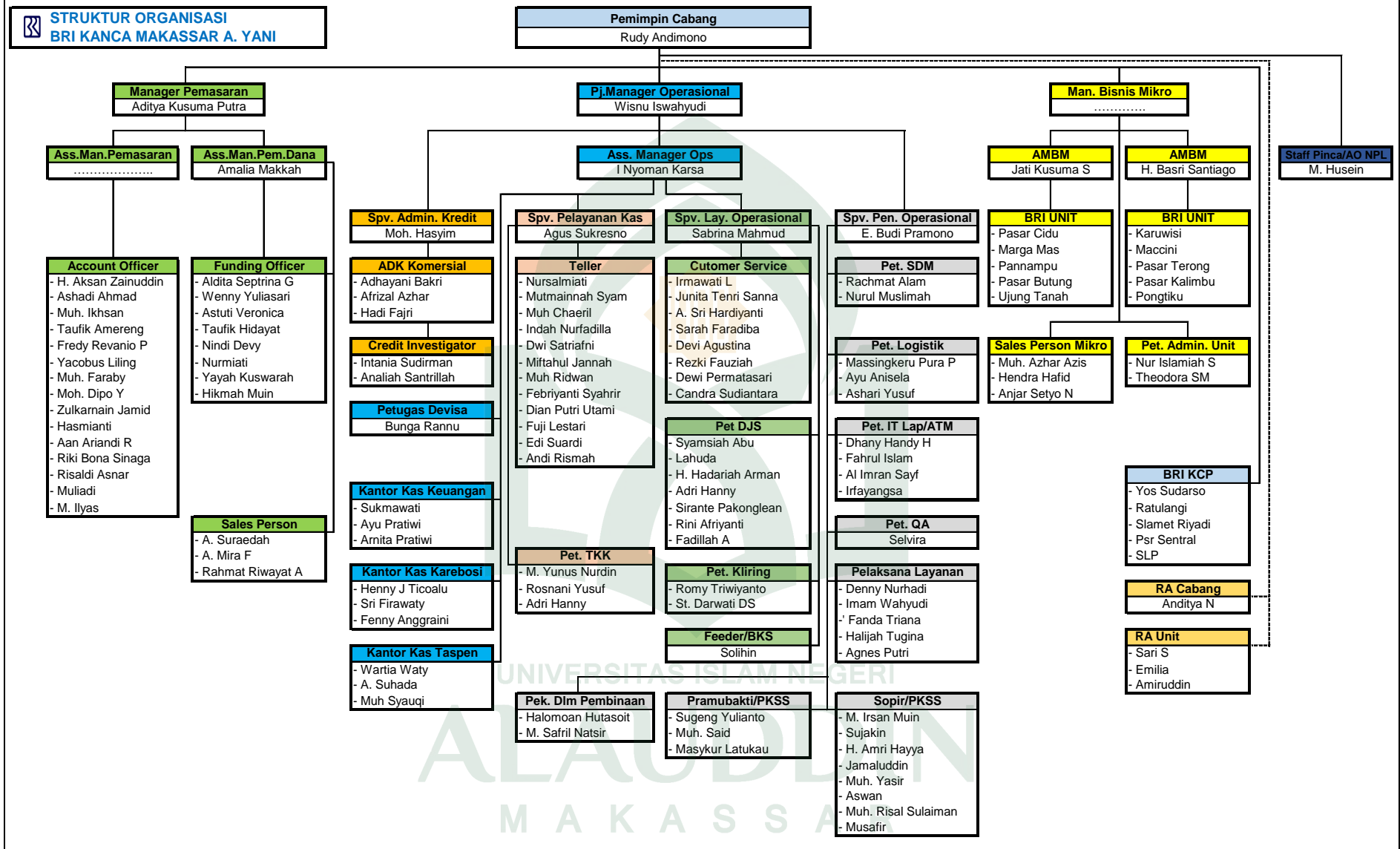

Sumber : Data Sekunder PT.Bank BRI Tbk Cab.Ahmad Yani Makassar.2015

B. Karakteristik Responden Penelitian

1. Deskripsi Usia Responden

Berdasarkan data penelitian yang dilakukan dari penyebaran kuisisioner maka diperoleh data tentang umur pengguna tabungan bank BRI yang dapat dilihat pada tabel berikut:

Tabel 4.1
Distribusi Umur Responden Penelitian

No	Rentang Umur	Frekuensi	Persentase (%)
1	18 – 28	37	38,1
2	29 – 39	34	35,1
3	40 – 50	24	24,7
4	51 – 61	2	2,1
Jumlah		97	100

Sumber: Data Primer Olahan (Output SPSS 17.0), 2015

Berdasarkan data pada tabel 4.1 di atas menunjukkan bahwa sebagian besar nasabah yang ada di bank BRI memiliki tingkatan umur antara 18 – 28 tahun yaitu sebanyak 37 orang responden sedangkan yang memiliki tingkat umur 29 – 39 tahun dan 40 – 50 tahun masing-masing memiliki 34 dan 24 orang responden sedangkan yang paling sedikit terdapat pada tingkat umur 51 – 61 tahun yaitu hanya 2 orang responden.

2. Deskripsi Jenis Kelamin Responden

Berdasarkan data penelitian yang dilakukan dari penyebaran kuisisioner maka diperoleh data tentang umur pengguna tabungan bank BRI yang dilihat pada tabel berikut:

Tabel 4.2
Distribusi Jenis Kelamin Responden Penelitian

No	Jenis Kelamin	Frekuensi	Persentase (%)
1	Pria	73	75,3
2	Perempuan	24	24,7
	Jumlah	97	100

Sumber: Data Primer Olahan (Output SPSS 17.0), 2015

Berdasarkan data pada tabel 4.2 di atas menunjukkan bahwa sebagian besar responden yang menabung di bank BRI memiliki jenis kelamin laki-laki sebanyak 73 orang responden dan yang paling kecil yaitu berjenis kelamin perempuan sebanyak 24 orang responden.

3. Deskripsi Pekerjaan Responden

Berdasarkan data penelitian yang dilakukan dari penyebaran angket maka diperoleh data tentang jenis pekerjaan yang menabung di bank BRI dapat dilihat pada tabel berikut:

Tabel 4.3
Distribusi Pekerjaan Responden Penelitian

No	Pekerjaan	Frekuensi	Persentase (%)
1	PNS	34	35,1
2	Wiraswasta	34	35,1
3	Petani	-	-
4	Mahasiswa/Pelajar	11	11,3
5	Polri/TNI	18	18,6
	Jumlah	97	100

Sumber: Data Primer Olahan (Output SPSS 17.0), 2015

Berdasarkan data pada tabel 4.3 menunjukkan bahwa sebagian besar nasabah yang menggunakan tabungan bank BRI Cab. Ahmad Yani memiliki pekerjaan PNS dan wiraswasta yaitu masing-masing 34 orang responden sedangkan Polri/TNI memiliki 18 responden dan yang paling kecil memiliki pekerjaan sebagai mahasiswa/pelajar yaitu sebanyak 11 orang responden dan tidak ada responden yang berprofesi sebagai petani.

C. Deskripsi Variabel Penelitian

1. Deskripsi Variabel Produk

a. Produk (X_1)

Produk X_1 terdiri dari 4 item yaitu, Kemudahan menggunakan menu mesin ATM Bank BRI ($X_{1.1}$), Kemudahan melakukan transfer antar Bank karena tersedia sampai dipelosok desa ($X_{1.2}$), Tabungan Bank BRI memiliki berbagai macam pilihan seperti Simpedes, Britama dan BRI Junio ($X_{1.3}$), Tampilan kartu ATM dan buku tabungan yang menarik ($X_{1.4}$).

Tabel 4.4
Distribusi Jawaban Variabel Produk (X_1)

Item	STS	TS	RR	S	SS	Total		Statistik
	(1)	(2)	(3)	(4)	(5)	F	%	Mean
$X_{1.1}$	-	3	20	39	25	97	100%	4,09
$X_{1.2}$	-	6	15	43	33	97	100%	4,06
$X_{1.3}$	-	3	24	37	33	97	100%	4,03
$X_{1.4}$	-	1	22	46	28	97	100%	4,04

Sumber : Data Primer Olahan (Output SPSS 17.0), 2015

Berdasarkan tabel 4.4 di atas menunjukkan untuk item Kemudahan menggunakan menu mesin ATM bank BRI ($X_{1.1}$), sebagian besar responden menyatakan setuju yaitu 39 orang responden (40,2%), dan paling kecil menyatakan tidak setuju yaitu 3 orang responden (3,1%). Adanya data ini menunjukkan bahwa sebagian besar nasabah merasa puas dengan produk bank BRI karena alasan mudahnya menggunakan menu mesin ATM di bank BRI.

Pada item kemudahan melakukan transfer antar bank karena tersedia sampai di pelosok desa ($X_{1.2}$), sebagian besar responden menyatakan setuju yaitu 43 responden (44,3%), dan paling kecil menyatakan tidak setuju yaitu 6 orang responden (6,2%). Adanya data ini menunjukkan bahwa sebagian besar nasabah merasa puas dengan produk bank BRI karena alasan mudah melakukan transfer antar bank karena tersedia sampai dipelosok desa

Pada item tabungan bank BRI memiliki berbagai macam pilihan seperti Simpedes, Britama dan BRI Junio ($X_{1.3}$), sebagian besar responden menyatakan setuju yaitu 37 responden (38,1%), dan paling kecil menyatakan tidak setuju yaitu 3 orang responden (3,1%). Adanya data ini menunjukkan bahwa sebagian besar nasabah merasa puas dengan produk bank BRI karena alasan tabungan bank BRI memiliki berbagai macam pilihan seperti simpedes, britama dan BRI Junio.

Pada tampilan kartu ATM dan buku tabungan yang menarik ($X_{1.4}$), sebagian besar responden menyatakan setuju yaitu 46 responden (47,4%), dan paling kecil menyatakan tidak setuju yaitu 1 orang responden (1,0%). Adanya data ini menunjukkan bahwa sebagian besar nasabah merasa puas dengan produk bank BRI karena alasan tampilan kartu ATM dan buku tabungan yang menarik.

b. Promosi (X_2)

Promosi (X_2) terdiri dari 4 item yaitu, brosur memuat bentuk produk tabungan karakteristik, keuntungan dan keistimewaan Bank BRI ($X_{2.1}$), Promosi tabungan Bank BRI cukup luas ($X_{2.2}$), Pemberian hadiah sebagai upaya memelihara kesetiaan nasabah ($X_{2.3}$), Keikutsertaan Bank BRI menjadi sponsor dalam acara-acara tertentu ($X_{2.4}$).

Tabel 4.5
Distribusi Jawaban Variabel Promosi (X₂)

Item	STS	TS	RR	S	SS	Total		Statistik
	(1)	(2)	(3)	(4)	(5)	F	%	Mean
	F	F	F	F	F	F	%	Mean
X _{2.1}	-	-	11	60	26	97	100%	4,15
X _{2.2}	-	-	17	53	27	97	100%	4,10
X _{2.3}	-	-	14	47	36	97	100%	4,23
X _{2.4}	-	-	12	49	36	97	100%	4,25

Sumber : Data Primer Olahan (Output SPSS 17.0), 2015

Berdasarkan tabel 4.5 di atas menunjukkan untuk item brosur memuat bentuk produk tabungan karakteristik, keuntungan dan keistimewaan bank BRI (X_{2.1}), sebagian besar responden menyatakan setuju yaitu 60 orang responden (61,9%), dan paling kecil menyatakan cukup setuju yaitu 11 orang responden (11,3%). Adanya data ini menunjukkan bahwa sebagian besar nasabah merasa puas dengan promosi yang dilakukan bank BRI karena alasan brosur yang terdapat di bank BRI memuat bentuk produk tabungan karakteristik, keuntungan dan keistimewaan bank BRI.

Pada item promosi tabungan bank BRI cukup luas (X_{2.2}), sebagian besar responden menyatakan setuju yaitu 53 responden (54,6%), dan paling kecil

menyatakan cukup setuju yaitu 17 orang responden (17,5%). Adanya data ini menunjukkan bahwa sebagian besar nasabah merasa puas dengan promosi yang dilakukan bank BRI karena alasan promosi tabungan bank BRI cukup luas.

Pada item pemberian hadiah sebagai upaya memelihara kesetiaan nasabah ($X_{2.3}$), sebagian besar responden menyatakan setuju yaitu 47 responden (48,5%), dan paling kecil menyatakan cukup setuju yaitu 14 orang responden (14,4%). Adanya data ini menunjukkan bahwa sebagian besar nasabah merasa puas dengan promosi yang dilakukan bank BRI karena alasan pemberian hadiah sebagai upaya memelihara kesetiaan nasabah.

Pada item keikutsertaan bank BRI menjadi sponsor dalam acara-acara tertentu ($X_{2.4}$), sebagian besar responden menyatakan setuju yaitu 49 responden (50,5%), dan paling kecil menyatakan cukup setuju yaitu 12 orang responden (12,4%). Adanya data ini menunjukkan bahwa sebagian besar nasabah merasa puas dengan promosi yang dilakukan bank BRI karena alasan keikutsertaan bank BRI menjadi sponsor dalam acara-acara tertentu.

c. Proses (X_3)

Proses (X_3) terdiri dari 4 item yaitu Kecepatan dalam membuka buku tabungan ($X_{3.1}$), Pemberian kartu ATM secara langsung pada saat pembukaan rekening tabungan ($X_{3.2}$), Prosedur transaksi perbankan cepat dan tepat ($X_{3.3}$), Ketersediaan kursi tunggu antrian ($X_{3.4}$).

Tabel 4.6**Distribusi Jawaban Variabel Proses (X₃)**

Item	STS	TS	RR	S	SS	Total		Statistik
	(1)	(2)	(3)	(4)	(5)	F	%	Mean
X _{3.1}	-	2	17	51	27	97	100%	4,06
X _{3.2}	-	2	10	54	31	97	100%	4,18
X _{3.3}	-	-	6	48	43	97	100%	4,38
X _{3.4}	-	-	9	50	38	97	100%	4,30

Sumber : Data Primer Olahan (Output SPSS 17.0), 2015

Berdasarkan tabel 4.6 di atas menunjukkan untuk item kecepatan dalam membuka buku tabungan (X_{3.1}), sebagian besar responden menyatakan setuju yaitu 51 orang responden (52,6%), dan paling kecil menyatakan tidak setuju yaitu 2 orang responden (2,1%). Adanya data ini menunjukkan bahwa sebagian besar nasabah merasa puas setiap proses yang dilakukan bank BRI karena alasan kecepatan dalam membuka buku tabungan

Pada item pemberian kartu ATM secara langsung pada saat pembukaan rekening tabungan (X_{3.2}), sebagian besar responden menyatakan setuju yaitu 54 responden (55,7%), dan paling kecil menyatakan tidak setuju yaitu 2 orang responden (2,1%). Adanya data ini menunjukkan bahwa sebagian besar nasabah merasa puas dengan setiap proses yang dilakukan bank BRI karena alasan proses pemberian kartu ATM secara langsung pada saat pembukaan rekening tabungan.

Pada item prosedur transaksi perbankan cepat dan tepat ($X_{3.3}$), sebagian besar responden menyatakan setuju yaitu 48 responden (59,5%), dan paling kecil menyatakan cukup setuju yaitu 6 orang responden (6,2%). Adanya data ini menunjukkan bahwa sebagian besar nasabah merasa puas dengan proses yang dilakukan bank BRI karena alasan prosedur transaksi perbankan cepat dan tepat

Pada item ketersediaan kursi tunggu di teller ($X_{4.4}$), sebagian besar responden menyatakan setuju yaitu 50 responden (51,5%), dan paling kecil menyatakan cukup setuju yaitu 9 orang responden (9,3%). Adanya data ini menunjukkan bahwa sebagian besar nasabah merasa puas dengan proses yang dilakukan bank BRI karena alasan ketersediaan kursi tunggu di *teller*.

d. Tempat (X_4)

Tempat (X_4) terdiri dari 4 item yaitu Lokasi Bank BRI dapat dijangkau dengan transportasi umum ($X_{4.1}$), Lokasi Bank BRI yang dapat dilihat dari tepi jalan ($X_{4.2}$), Keluasan lahan parkir ($X_{4.3}$), Kenyamanan dalam bertransaksi ($X_{4.4}$).

Tabel 4.7
Distribusi Jawaban Variabel Tempat (X_4)

Item	STS	TS	RR	S	SS	Total		Statistik
	(1)	(2)	(3)	(4)	(5)	F	%	Mean
$X_{4.1}$	-	2	20	42	33	97	100%	4,09
$X_{4.2}$	-	3	16	34	44	97	100%	4,23
$X_{4.3}$	-	4	14	44	35	97	100%	4,13
$X_{4.4}$	-	2	11	37	47	97	100%	4,33

Sumber : Data Primer Olahan Oktober (Output SPSS 17.0), 2015

Berdasarkan tabel 4.7 di atas menunjukkan untuk item lokasi bank BRI dapat dijangkau dengan transportasi umum ($X_{4.1}$), sebagian besar responden menyatakan setuju yaitu 42 orang responden (43,3%), dan paling kecil menyatakan tidak setuju yaitu 2 orang responden (2,1%). Adanya data ini menunjukkan bahwa sebagian besar nasabah merasa puas dengan keberadaan bank BRI di Cab. Ahmad Yani karena alasan lokasi bank BRI dapat dijangkau dengan transportasi umum.

Pada item lokasi bank BRI yang dapat dilihat dari tepi jalan ($X_{4.2}$), sebagian besar responden menyatakan sangat setuju yaitu 44 responden (45,4%), dan paling kecil menyatakan tidak setuju yaitu 3 orang responden (3,1%). Adanya data ini menunjukkan bahwa sebagian besar nasabah merasa puas dengan keberadaan bank BRI Cab. Ahmad Yani karena alasan lokasi bank BRI yang dapat dilihat dari tepi jalan.

Pada item keluasan lahan parkir ($X_{4.3}$), sebagian besar responden menyatakan setuju yaitu 44 responden (45,4%), dan paling kecil menyatakan tidak setuju yaitu 4 orang responden (4,1%). Adanya data ini menunjukkan bahwa sebagian besar nasabah merasa puas dengan keberadaan bank BRI Cab. Ahmad Yani karena alasan ketersediaan kursi tunggu di *teller*.

Pada item kenyamanan dalam bertransaksi ($X_{4.4}$), sebagian besar responden menyatakan sangat setuju yaitu 47 responden (48,5%), dan paling kecil menyatakan tidak setuju yaitu 2 orang responden (2,1%). Adanya data ini menunjukkan bahwa sebagian besar nasabah merasa puas dengan keberadaan

bank BRI Cab. Ahmad Yani karena alasan nasabah merasa nyaman dalam bertransaksi.

e. Orang (X_5)

Orang (X_5) terdiri dari 4 item yaitu Karyawan selalu membina hubungan yang baik dengan nasabah ($X_{5.1}$), Ketersediaan karyawan atau pegawai untuk membantu kesulitan yang dihadapi nasabah ($X_{5.2}$), Kecepat tanggapan karyawan dalam melayani nasabah ($X_{5.3}$), Karyawan atau pegawai ramah dan santun dalam melayani nasabah ($X_{5.4}$).

Tabel 4.8
Distribusi Jawaban Variabel Orang (X_5)

Item	STS	TS	RR	S	SS	Total		Statistik
	(1)	(2)	(3)	(4)	(5)	F	%	Mean
X _{5.1}	-	1	9	59	28	97	100%	4,18
X _{5.2}	-	1	12	33	51	97	100%	4,38
X _{5.3}	-	2	17	33	45	97	100%	4,25
X _{5.4}	-	-	9	34	54	97	100%	4,46

Sumber : Data Primer Olahan (Output SPSS 17.0), 2015

Berdasarkan tabel 4.8 di atas menunjukkan untuk item karyawan selalu membina hubungan yang baik dengan nasabah ($X_{5.1}$), sebagian besar responden menyatakan setuju yaitu 59 orang responden (60,8%), dan paling kecil menyatakan tidak setuju yaitu 1 orang responden (1,0%). Adanya data ini menunjukkan bahwa sebagian besar nasabah merasa puas dengan

karyawan/pegawai yang ada bank BRI karena alasan karyawan selalu membina hubungan yang baik dengan nasabah.

Pada item ketersediaan karyawan/pegawai untuk membantu kesulitan yang dialami nasabah ($X_{5.2}$), sebagian besar responden menyatakan sangat setuju yaitu 51 responden (52,6%), dan paling kecil menyatakan cukup setuju yaitu 1 orang responden (1,0%). Adanya data ini menunjukkan bahwa sebagian besar nasabah merasa sangat puas dengan karyawan/pegawai di bank BRI karena alasan ketersediaan karyawan/pegawai untuk membantu kesulitan yang dialami nasabah.

Pada item Kecepatangapan karyawan dalam melayani nasabah ($X_{5.3}$), sebagian besar responden menyatakan sangat setuju yaitu 45 responden (54,6%), dan paling kecil menyatakan cukup setuju yaitu 2 orang responden (2,1%). Adanya data ini menunjukkan bahwa sebagian besar nasabah merasa sangat puas dengan karyawan/pegawai yang ada di bank BRI karena alasan kecepatan karyawan dalam melayani nasabah.

Pada item Karyawan/pegawai ramah dan santun dalam melayani nasabah ($X_{5.4}$), sebagian besar responden menyatakan sangat setuju yaitu 54 responden (55,7%), dan paling kecil menyatakan cukup setuju yaitu 9 orang responden (9,3%). Adanya data ini menunjukkan bahwa sebagian besar nasabah merasa sangat puas dengan karyawan/pegawai yang ada di bank BRI karena alasan karyawan/pegawai ramah dan santun dalam melayani nasabah

2. Deskripsi Variabel Kepuasan Nasabah (Y)

Kepuasan nasabah (Y) terdiri dari 5 item yaitu Tabungan Bank BRI sudah memenuhi kebutuhan nasabah ($Y_{.1}$), Nasabah akan memberikan rekomendasi

pada produk tabungan Bank BRI (Y.2), Nasabah merasa puas dalam melakukan transaksi (Y.3), Tata ruang Bank BRI nyaman, bersih dan rapi (Y.4), Layanan Bank BRI sudah sesuai yang diharapkan nasabah (Y.5)

Tabel 4.8
Distribusi Jawaban Variabel Kepuasan Nasabah (Y)

Item	STS	TS	RR	S	SS	Total		Statistik
	(1)	(2)	(3)	(4)	(5)	F	%	Mean
Y.1	-	1	13	64	19	97	100%	4,04
Y.2	-	-	11	63	23	97	100%	4,12
Y.3	-	-	20	57	20	97	100%	4,00
Y.4	-	-	20	52	25	97	100%	4,05
Y.5	-	-	19	57	21	97	100%	4,02

Sumber : Data Olahan (Output SPSS 17.0), 2015

Berdasarkan tabel 4.9 di atas menunjukkan untuk item tabungan bank BRI sudah memenuhi kebutuhan nasabah (Y.1), sebagian besar responden menyatakan setuju yaitu 64 orang responden (66,0%), dan paling kecil menyatakan tidak setuju yaitu 1 orang responden (1,0%). Adanya data ini menunjukkan bahwa sebagian besar nasabah merasa puas dengan tabungan bank BRI karena alasan tabungan bank BRI sudah memenuhi kebutuhan nasabah

Pada item nasabah akan memberikan rekomendasi positif pada produk tabungan bank BRI (Y.2), sebagian besar responden menyatakan setuju yaitu 63 responden (64,9%), dan paling kecil menyatakan cukup setuju yaitu 20 orang responden (20,6%). Adanya data ini menunjukkan bahwa sebagian besar nasabah

merasa puas dengan tabungan bank BRI karena itu nasabah akan memberikan rekomendasi positif pada produk tabungan bank BRI.

Pada item nasabah merasa puas dalam melakukan transaksi (Y.3), sebagian besar responden menyatakan setuju yaitu 57 responden (58,8%), dan paling kecil menyatakan cukup setuju yaitu 20 orang responden (20,6%). Adanya data ini menunjukkan bahwa sebagian besar nasabah merasa puas saat melakukan transaksi di bank BRI.

Pada item tata ruang bank BRI nyaman, bersih dan rapi (Y.4), sebagian besar responden menyatakan setuju yaitu 52 responden (53,6%), dan paling kecil menyatakan cukup setuju yaitu 20 orang responden (20,6%). Adanya data ini menunjukkan bahwa sebagian besar nasabah merasa puas dengan tata ruang bank BRI karena alasan tata ruang bank BRI nyaman, bersih dan rapi.

Pada item layanan bank BRI sudah sesuai yang diharapkan nasabah (Y.5), sebagian besar responden menyatakan setuju yaitu 57 responden (58,8%), dan paling kecil menyatakan cukup setuju yaitu 19 orang responden (19,6%). Adanya data ini menunjukkan bahwa sebagian besar nasabah merasa puas layanan bank BRI karena sudah sesuai yang diharapkan oleh nasabah.

D. Uji Kualitas Data

1. Uji Validitas

Suatu butir pertanyaan dikatakan valid jika nilai r_{hitung} yang merupakan nilai dari *corrected item-total correlation* > dari r_{tabel}^{49} , yaitu 0,3061

Tabel 4.10
Hasil Uji Validitas Kuesioner

Variabel	r_{hitung}	$r_{tabel} \alpha= 10\%$	Keterangan
Produk (X1)			
1	0,391	0,3061	Valid
2	0,495	0,3061	Valid
3	0,498	0,3061	Valid
4	0,473	0,3061	Valid
Promosi (X2)			
1	0,425	0,3061	Valid
2	0,469	0,3061	Valid
3	0,448	0,3061	Valid
4	0,400	0,3061	Valid

⁴⁹ Bhuono Agung Nugroho, *Strategi Jitu: Memilih Metode Statistik Penelitian dengan SPSS*, h.68

Proses (X3)			
1	0,511	0,3061	Valid
2	0,480	0,3061	Valid
3	0,493	0,3061	Valid
4	0,390	0,3061	Valid
Tempat (X4)			
1	0,440	0,3061	Valid
2	0,412	0,3061	Valid
3	0,390	0,3061	Valid
	0,406	0,3061	Valid
Orang (X5)			
1	0,391	0,3061	Valid
2	0,418	0,3061	Valid
3	0,386	0,3061	Valid
4	0,418	0,3061	Valid
Kepuasan Nasabah (Y)			
1	0,368	0,3061	Valid
2	0,600	0,3061	Valid

3	0,658	0,3061	Valid
4	0,383	0,3061	Valid
5	0,402	0,3061	Valid

Sumber: Data Primer Olahan (Output SPSS 17.0), 2015

Dari hasil uji validitas seperti yang disajikan pada tabel 4.9 di atas menunjukkan bahwa semua nilai r_{hitung} lebih besar dari r_{tabel} (dihitung dengan $n = 30 - 2 = 28$ pada taraf signifikansi $\alpha = 10\%$). Pada uji validitas variabel dinyatakan valid apabila nilai $r_{hitung} > r_{tabel}$. Sehingga dapat disimpulkan bahwa semua item dinyatakan valid.

2. Uji Reliabilitas

Uji reliabilitas menunjukkan seberapa besar suatu instrumen tersebut dapat dipercaya dan digunakan sebagai alat pengumpul data reliabilitas instrumen yang semakin tinggi, menunjukkan hasil ukur yang didapatkan semakin terpercaya (reliabel). Pengujian *Alpha Cronbach* digunakan untuk menguji tingkat keandalan (*reliability*) dari masing-masing angket variabel. Adapun hasil uji reliabilitas ditunjukkan dalam tabel:

M A K A S S A R

Tabel 4.11

Hasil Uji Reliabilitas

Reliability Statistics

Cronbach's Alpha	N of Items
.877	25

Sumber : Data Primer (Output SPSS 17.0), 2015

Berdasarkan tabel di atas, hasil uji reliabilitas menunjukkan koefisien *alpha cronbach* ($0,877$) $> 0,60$. Pernyataan dinyatakan *reliable* apabila nilai *alpha* $> 0,60$. Hal ini menunjukkan bahwa semua variabel dapat dikatakan dapat diandalkan (reliabel) karena memiliki tingkat konsisten yang baik dan handal untuk dipakai. Dengan demikian data dari populasi yang teliti termasuk dalam kategori valid dan reliabel, sehingga layak untuk dilakukan pengujian selanjutnya.

E. Uji Hipotesis

1. Analisis Regresi Linear Berganda

Teknis analisis data dalam penelitian ini menggunakan analisis regresi linier berganda, bertujuan untuk menguji Pengaruh *Marketing Mix* Terhadap Kepuasan Nasabah. Perhitungan analisis regresi dalam penelitian ini menggunakan program SPSS, Sedangkan hasil analisis dapat dilihat seperti pada tabel dibawah ini :

Tabel 4.12

Hasil Uji Regresi Linear Berganda

Coefficients^a

Model	Unstandardized Coefficients		Standardized Coefficients	t	Sig.	
	B	Std. Error	Beta			
1	(Constant)	.252	2.045		.123	.902
	Produk (X1)	.149	.058	.186	2.570	.012
	Promosi (X2)	.271	.089	.244	3.033	.003
	Proses (X3)	.202	.092	.171	2.210	.030
	Tempat (X4)	.198	.071	.219	2.799	.006
	Orang (X5)	.364	.080	.361	4.555	.000

a. Dependent Variable: Kepuasan_nasabah (Y)

Sumber : Data Primer Olahan (Output SPSS 17.0), 2015

Dari hasil analisis regresi di peroleh persamaan regresi $Y = 0,252 + 0,149X_1 + 0,271X_2 + 0,202X_3 + 0,198X_4 + 0,364X_5$ pada taraf signifikan 10%. Persamaan regresi tersebut dapat dijelaskan sebagai berikut:

1. Konstanta (α) = 0,252, artinya bahwa jika kelima variabel independen yaitu Produk, Promosi, Proses, Tempat dan Orang di anggap konstan maka nilai Kepuasan nasabah menabung di bank BRI Cab. Ahmad Yani adalah 0,252.
2. Produk (β_1) = 0,149 artinya setiap ada peningkatan variabel *marketing mix* yakni Produk akan mampu meningkatkan kepuasan nasabah (Y) sebesar 0,149, dengan asumsi promosi, proses, tempat, dan orang konstan.

3. Promosi (β_2) = 0,271, artinya setiap ada peningkatan variabel *marketing mix* yakni Promosi akan mampu meningkatkan Kepuasan Nasabah (Y) sebesar 0,271, dengan asumsi produk, proses, tempat, dan orang konstan.
4. Proses (β_3) = 0,202, artinya setiap ada peningkatan variabel *marketing mix* yakni Proses akan mampu meningkatkan Kepuasan Nasabah (Y) sebesar 0,202, dengan asumsi produk, promosi, tempat dan orang konstan.
5. Tempat (β_4) = 0,198, artinya setiap ada peningkatan variabel *marketing mix* yakni Tempat akan mampu meningkatkan Kepuasan Nasabah (Y) sebesar 0,198, dengan asumsi produk, promosi, proses dan orang konstan.
6. Orang (β_5) = 0,364, artinya setiap ada peningkatan variabel *marketing mix* yakni Orang akan mampu meningkatkan Kepuasan Nasabah (Y) sebesar 0,364, dengan asumsi produk, promosi, proses dan tempat konstan.

Pada persamaan regresi tersebut, koefisien regresi semua variabel independen berpengaruh positif terhadap kepuasan nasabah, artinya apabila variabel independen naik, maka variabel dependen juga meningkat dan jika variabel independen turun, maka variabel dependen juga menurun.

Dari hasil koefisien regresi yang didapat menunjukkan, variabel *marketing mix* yakni, Orang ($\beta_5 = 0,364$) menjadi variabel *marketing mix* terbesar yang mempengaruhi kepuasan nasabah yang menabung di bank BRI Cab. Ahmad Yani, kemudian promosi ($\beta_2 = 0,271$), proses ($\beta_3 = 0,202$), tempat ($\beta_4 = 0,198$) dan produk ($\beta_1 = 0,141$) menjadi variabel *marketing mix* terendah yang mempengaruhi kepuasan nasabah yang menabung di bank BRI Cab. Ahmad Yani.

2. Uji Koefisien Determinasi (R^2)

Tabel 4.13

Hasil Uji Determinasi (R^2)

Model Summary

Model	R	R Square	Adjusted R Square	Std. Error of the Estimate
1	.731 ^a	.534	.508	1.538

a. Predictors: (Constant), X5, X1, X4, X3, X2

Sumber : Data Primer Olahan (Output SPSS 17.0), 2015

Analisis koefisien determinasi bertujuan untuk mengetahui seberapa jauh kemampuan variabel – variabel independen (Produk, Promosi, Proses, Tempat dan Orang) secara bersama – sama dalam menjelaskan variabel dependen (Kepuasan Nasabah). Dari hasil analisis dengan menggunakan program SPSS pada tabel 4.11 diketahui bahwa besarnya nilai *adjusted r square* sebesar 0,508, yang artinya variabel *marketing mix* yakni produk, promosi, proses, tempat dan orang mampu menjelaskan kepuasan nasabah dalam menabung di bank BRI Cab. Ahmad Yani sebesar 50,8%, sementara sisanya sebesar (100% - 50,8%) 49,2% kepuasan nasabah dalam menabung di bank BRI dijelaskan oleh Variabel lain yang tidak diangkat dalam penelitian ini.

3. Uji Parsial (Uji-t)

Tabel 4.14
Hasil Uji parsial (Uji t)
Coefficients^a

Model	Unstandardized Coefficients		Standardized Coefficients	t	Sig.	
	B	Std. Error	Beta			
1	(Constant)	.252	2.045		.123	.902
	Produk (X1)	.149	.058	.186	2.570	.012
	Promosi (X2)	.271	.089	.244	3.033	.003
	Proses (X3)	.202	.092	.171	2.210	.030
	Tempat (X4)	.198	.071	.219	2.799	.006
	Orang (X5)	.364	.080	.361	4.555	.000

b. Dependent Variable: Kepuasan_nasabah (Y)

Sumber : Data Primer Olahan (Output SPSS 17.0), 2015

Uji parsial digunakan untuk menunjukkan apakah variabel independen secara individu (parsial) mempunyai pengaruh terhadap variabel dependen. Apabila $t_{hitung} > t_{tabel}$ dan nilai $sig < \alpha$ maka H_1 diterima yang artinya berpengaruh begitupula sebaliknya apabila $t_{hitung} < t_{tabel}$ dan nilai $sig > \alpha$ maka H_0 diterima yang artinya tidak berpengaruh

Adapun hasil uji-t dapat dilihat pada tabel 4.14 dan dijelaskan sebagai berikut:

- a. Variabel *marketing mix* yakni produk memiliki $t_{hitung} = 2,570 > t_{tabel} 1,66$ dan tingkat signifikan $0,012 < 0,10$ karena $t_{hitung} > t_{tabel}$ dan nilai signifikan $< \alpha$ maka H_1 diterima sehingga produk secara parsial berpengaruh signifikan terhadap kepuasan nasabah.
- b. Variabel *marketing mix* yakni promosi memiliki nilai $t_{hitung} = 3,033 > t_{tabel} = 1,66$ dan tingkat signifikan $0,003 < 0,10$ karena $t_{hitung} > t_{tabel}$ dan nilai signifikan $< \alpha$ maka H_1 diterima sehingga promosi berpengaruh terhadap kepuasan nasabah.
- c. Variabel *marketing mix* yakni proses memiliki nilai $t_{hitung} = 2,210 > t_{tabel} = 1,66$ dan tingkat signifikan $0,030 < 0,10$ karena nilai $t_{hitung} > t_{tabel}$ dan nilai signifikan $< \alpha$ maka H_1 diterima sehingga Proses berpengaruh terhadap Kepuasan Nasabah.
- d. Variabel *marketing mix* yakni tempat memiliki nilai $t_{hitung} = 2,799 > t_{tabel} = 1,66$ dan tingkat signifikan $0,006 < 0,10$ karena $t_{hitung} > t_{tabel}$ dan nilai signifikan $< \alpha$ maka H_1 diterima sehingga tempat berpengaruh terhadap kepuasan nasabah.
- e. Variabel *marketing mix* yakni orang (pelayanan) memiliki nilai $t_{hitung} = 4,55 > t_{tabel} = 1,66$ dan tingkat signifikan $0,000 < 0,05$ karena $t_{hitung} > t_{tabel}$ dan nilai signifikan $< \alpha$ maka H_1 diterima sehingga orang (pelayanan) berpengaruh terhadap Kepuasan Nasabah.
- f. Variabel *marketing mix* yakni orang (pelayanan) memiliki nilai t_{hitung} yang paling besar yaitu 4,55. maka H_2 diterima sehingga orang (pelayanan) memiliki pengaruh paling dominan terhadap Kepuasan Nasabah.

4. Uji Simultan (Uji F)

Tabel 4.15

Hasil Uji Simultan (Uji F)

ANOVA^b

Model		Sum of Squares	Df	Mean Square	F	Sig.
1	Regression	246.314	5	49.263	20.828	.000 ^a
	Residual	215.232	91	2.365		
	Total	461.546	96			

a. Predictors: (Constant), X5, X1, X4, X3, X2

b. Dependent Variable: Y

Sumber : Data Primer Olahan (Output SPSS 17.0), 2015

Uji F adalah untuk mengetahui apakah variabel *marketing mix* yakni Produk, Promosi, Proses, Tempat dan Orang secara bersama-sama (simultan) mempunyai pengaruh signifikan terhadap Kepuasan Nasabah, jika tingkat signifikan lebih kecil dari *level of signifikan* yang ditentukan (0,10).

Hasil uji F pada tabel 4.11 menunjukkan $F_{hitung} = 20,828 > F_{tabel} = 1,91$ dan tingkat signifikan $0,000 < 0,10$ sehingga H_1 diterima. Dengan demikian terbukti bahwa ada pengaruh yang signifikan dari variabel *marketing mix* yakni produk, promosi, proses, tempat dan orang terhadap kepuasan nasabah yang menabung di bank BRI Cab. Ahmad Yani.

Di bawah ini akan di uraikan satu persatu hubungan tiap variabel bebas dan variabel terikat:

1. Pengaruh produk (X_1) terhadap kepuasan nasabah pada bank BRI Cab.

Ahmad Yani

Hasil perhitungan analisis regresi berganda dengan bantuan program SPSS 17,0, diketahui koefisien regresi untuk variabel produk sebesar 0,149 dengan angka yang bertanda positif artinya kontribusinya variabel produk (X_1) terhadap kepuasan nasabah (Y) adalah sebesar 0,149 dengan catatan faktor lain adalah konstan. Ini berarti bila ada perubahan produk sebesar 1 satuan, maka akan menyebabkan perubahan secara searah pada kepuasan nasabah sebesar 0,149. Artinya apabila variabel produk ditingkatkan kualitasnya sebesar 1 satuan, maka kepuasan nasabah untuk lebih memanfaatkan produk-produk Bank BRI akan meningkat sebesar 0,149. Sebaliknya, jika produk diturunkan sebesar 1 satuan, maka kepuasan nasabah akan menurun sebesar 0,149.

Nilai t_{hitung} untuk variabel ini sebesar 2.570 lebih besar dari t_{tabel} yaitu 1,66. Ini berarti bahwa kedua variabel berpengaruh yaitu variabel produk (X_1) berpengaruh secara signifikan terhadap variabel kepuasan nasabah, dan dilihat dari F_{hitung} Variabel produk (X_1) secara bersama-sama berpengaruh terhadap variabel kepuasan nasabah (Y).

2. Pengaruh promosi (X_2) terhadap kepuasan nasabah pada bank BRI Cab.

Ahmad Yani

Hasil perhitungan analisis regresi berganda dengan bantuan program SPSS 17,0, diketahui koefisien regresi untuk variabel promosi sebesar 0,271 dengan angka yang bertanda positif, artinya kontribusinya variabel promosi (X_2) terhadap kepuasan nasabah (Y) adalah sebesar 0,271 dengan catatan faktor lain adalah

konstan. Ini berarti bila ada perubahan promosi sebesar 1 satuan, maka akan menyebabkan perubahan secara searah pada kepuasan nasabah sebesar 0,271. Artinya apabila variabel promosi ditingkatkan kualitas dan kuantitasnya sebesar 1 satuan, maka kepuasan nasabah akan meningkat sebesar 0,271. Sebaliknya, jika produk diturunkan sebesar 1 satuan, maka kepuasan nasabah akan menurun sebesar 0,271.

Nilai t_{hitung} untuk variabel ini sebesar 3.033 lebih besar dari t_{tabel} yaitu 1,66. Ini berarti bahwa kedua variabel berpengaruh yaitu variabel promosi (X_2) berpengaruh secara signifikan terhadap variabel kepuasan nasabah.

3. Pengaruh proses (X_3) terhadap kepuasan nasabah pada bank BRI Cab.

Ahmad Yani

Hasil perhitungan analisis regresi berganda dengan bantuan program SPSS 17,0, diketahui koefisien regresi untuk variabel proses sebesar 0,202 dengan angka yang bertanda positif artinya kontribusinya variabel proses (X_3) terhadap kepuasan nasabah (Y) adalah sebesar 0,202 dengan catatan faktor lain adalah konstan. Ini berarti bila ada perubahan proses sebesar 1 satuan, maka akan menyebabkan perubahan secara searah pada kepuasan nasabah sebesar 0,202. Artinya apabila variabel proses ditingkatkan kualitas dan fasilitas-fasilitas lainnya sebesar 1 satuan, maka kepuasan nasabah akan meningkat sebesar 0,202. Sebaliknya, jika proses diturunkan sebesar 1 satuan, maka kepuasan nasabah akan menurun sebesar 0,202.

Nilai t_{hitung} untuk variabel ini sebesar 2,210 lebih besar dari t_{tabel} yaitu 1,66. Ini berarti bahwa kedua variabel berpengaruh yaitu variabel proses (X_3)

berpengaruh secara signifikan terhadap variabel kepuasan nasabah dan dilihat dari F_{hitung} Variabel proses (X_3) secara bersama-sama berpengaruh terhadap variabel kepuasan nasabah (Y).

4. Pengaruh tempat (X_4) terhadap kepuasan nasabah pada bank BRI Cab.

Ahmad Yani

Hasil perhitungan analisis regresi berganda dengan bantuan program SPSS 17,0, diketahui koefisien regresi untuk variabel tempat sebesar 0,198 dengan angka yang bertanda positif, artinya kontribusinya variabel tempat (X_4) terhadap kepuasan nasabah (Y) adalah sebesar 0,198 dengan catatan faktor lain adalah konstan. Ini berarti bila ada perubahan tempat sebesar 1 satuan, maka akan menyebabkan perubahan secara searah pada kepuasan nasabah sebesar 0,198. Artinya jika tempat meningkat sebesar 1 satuan, maka kepuasan nasabah akan meningkat sebesar 0,198. Sebaliknya, jika tempat diturunkan sebesar 1 satuan, maka kepuasan nasabah akan menurun sebesar 0,198.

Nilai t_{hitung} untuk variabel ini sebesar 2,799 lebih besar dari t_{tabel} yaitu 1,66. Ini berarti bahwa kedua variabel berpengaruh yaitu variabel tempat (X_4) berpengaruh secara signifikan terhadap variabel kepuasan nasabah dan dilihat dari F_{hitung} Variabel tempat (X_4) secara bersama-sama berpengaruh terhadap variabel kepuasan nasabah (Y).

5. Pengaruh orang (X_5) terhadap kepuasan nasabah pada bank BRI Cab.

Ahmad Yani

Hasil perhitungan analisis regresi berganda dengan bantuan program SPSS 17,0, diketahui koefisien regresi untuk variabel produk sebesar 0,364 dengan angka yang bertanda positif, artinya kontribusinya variabel orang (X_5) terhadap kepuasan nasabah (Y) adalah sebesar 0,364 dengan catatan faktor lain adalah konstan. Ini berarti bila ada perubahan orang dalam hal ini pelayanan sebesar 1 satuan, maka akan menyebabkan perubahan secara searah pada kepuasan nasabah sebesar 0,364. Artinya jika produk meningkat sebesar 1 satuan, maka kepuasan nasabah akan meningkat sebesar 0,364. Sebaliknya, jika orang dalam hal pelayanan diturunkan sebesar 1 satuan, maka kepuasan nasabah akan menurun sebesar 0,364.

Nilai t_{hitung} untuk variabel ini sebesar 4,555 lebih kecil dari t_{tabel} yaitu 1,66. Ini berarti bahwa kedua variabel berpengaruh yaitu variabel orang (X_5) berpengaruh secara signifikan terhadap variabel kepuasan nasabah dan jika dilihat dari F_{hitung} Variabel orang (X_5) secara bersama-sama berpengaruh terhadap variabel kepuasan nasabah (Y).

BAB V

PENUTUP

A. Kesimpulan

Penelitian yang telah dilakukan dengan judul “Pengaruh *Marketing Mix* Terhadap Kepuasan Nasabah Pada PT. Bank Rakyat Indonesia Tbk Cabang Ahmad Yani” maka ditarik kesimpulan sebagai berikut:

1. *Marketing mix* berupa produk, promosi, proses, tempat dan orang berpengaruh terhadap kepuasan nasabah yang menabung pada PT. Bank Rakyat Indonesia Tbk. Cab. Ahmad Yani. Hal ini ditunjukkan dengan nilai uji F hitung yang lebih besar dari F tabel.
2. *Marketing mix* berupa produk, promosi, proses, tempat dan orang yang berpengaruh dominan terhadap kepuasan nasabah yang menabung pada PT. Bank Rakyat Indonesia Tbk. Cab. Ahmad Yani adalah variabel orang (pelayanan).

B. Saran

Berdasarkan pada kesimpulan yang diambil, maka selanjutnya dapat diusulkan beberapa saran yang mungkin dapat dilakukan dan memberikan manfaat. Adapun saran yang diusulkan adalah sebagai berikut:

1. Apabila perusahaan mempunyai keinginan untuk meningkatkan bauran pemasaran jasa (*marketing mix*), maka sebaiknya yang perlu mendapatkan perhatian lebih adalah variabel orang (karyawan), mengingat variabel ini menjadi variabel yang dominan dalam menentukan kepuasan nasabah.

2. Perusahaan jasa sebaiknya tidak mengabaikan variabel produk, promosi, proses, dan tempat karena terbukti kesemuanya secara bersama-sama berpengaruh positif terhadap kepuasan nasabah yang menabung di bank BRI.



DAFTAR PUSTAKA

- Alma, Buchari. *Manajemen Pemasaran dan Pemasaran Jasa*. Bandung: Alfabeta, 2004.
- Alma, Buchari. *Manajemen Pemasaran dan Pemasaran Jasa*. Bandung: Alfabeta, 2009.
- Asri, Marwan. *Marketing*. Edisi Pertama. Yogyakarta: UPP-AMP YKPN, 1991.
- Andi Lolo, Irwinda N.T. *Pengaruh Marketing Mix Terhadap Keputusan Konsumen Yang Menabung Pada PT.Bank Mandiri (Persero)Tbk.,Cabang Makassar Kartini*. Jurnal Fakultas Ekonomi Jurusan Manajemen Universitas Hasanuddin Makassar, 2011.
- Arikunto, Suharsimi. *Prosedur Penelitian : Suatu Pendekatan Praktik*. Edisi Revisi VI, Jakarta: Rineka Cipta, 2006.
- Departemen Agama RI, *Al-Quran dan Terjemahnya*. Semarang: Toha Putra, 1998.
- Deka I Djakarta. *Pengaruh Marketing Mix terhadap Keputusan Pembelian (Studi pada Indonesia Seller Perusahaan E-Commerce eBay)* Skripsi Fakultas Ekonomi: Universitas Diponegoro, 2012.
- Engel, J.F., Blackwell, R.D, and Miniard, P.W. “*Perilaku konsumen*”. Terjemahan F.X. Budiyanto, Penerbit Binarupa Aksara, Jakarta, 1994.
- Irzad. Z, *Analisis Marketing Mix (product, price, place, dan promotion) yang mempengaruhi kepuasan pelanggan penggunaan operator Esia*. Jurusan Manajemen Pemasaran: Universita Syarif Hidayatullah Jakarta, 2010
- Indriantoro, Nur dan Bambang Supomo. *Metodologi Penelitian Bisnis : Untuk Akuntansi dan Manajemen* Edisi Pertama, Yogyakarta: BPFY Yogyakarta, 1999.
- Supranto, *Pengukuran tingkat kepuasan pelanggan*. Jakarta: Rineka cipta, 2006.
- Kasmir. *Dasar-dasar Perbankan*. Jakarta: PT. Raja Grafindo persada, 2005.
- Kasmir. *Pemasaran Bank*. Jakarta: Prenada Media, 2004.
- Kotler, Philip *Manajemen Pemasaran di Indonesia*. Alih bahasa oleh A.B Susanto Salemba Empat, Jakarta, 2000.

- Kotler, Philip *Manajemen Pemasaran di Indonesia*. Alih bahasa oleh A.B Susanto Salemba Empat, Jakarta, 2007.
- Kotler, Philip dan Kevin Lane Keller. *Manajemen pemasaran*. Jakarta: Erlangga, 2008.
- Karim, Djamaluddin dkk. *Marketing mix Pengaruhnya Terhadap Volume Penjualan Pada PT. Manado Sejati Perkasa Group. Jusnal*. Fakultas Ekonomi dan bisnis : Universitas Ratulangi, 2014.
- Monroe, Allard C.R. Van Riel et al.,. *Marketing Antecedent of Industrial Brand Equity: An Empirical Investigation in Specialty Chemical*. Industrial Marketing Management. 2005.
- Nugroho, Bhuono Agung. *Strategi Jitu: Memilih Metode Statistik Penelitian Dengan SPSS* Yogyakarta: Andi Offset, 2005.
- Oentara, Deliyanti. *Manajemen Pemasaran Modern*. Yogyakarta: LaksBang, 2012
- Pabandu Tika, *Metodologi Riset Bisnis*. Jakarta: Bumi Aksara, 2006.
- Priyanto, Duwi. *Mandiri Belajar SPSS : Untuk Analisis Data dan Uji Statistik*. Yogyakarta ; Mediakom, 2008.
- Priyatno, Duwi. *Cara Kilat Belajar Analisis Data Dengan SPSS 20*. Yogyakarta : Andi Offset, 2012.
- Payne, A. “*The Essence of Services Marketing*”. Terj. Fandy Tjiptono, Penerbit Andi, Yogyakarta. 2000.
- Rangkuti, Freddy. *Manajemen pemasaran*. PT.Gramedia Pustaka Utama: Jakarta, 2001.
- Schiffman, L.G and Kanuk, L.L. “*Perilaku Konsumen*”, Edisi 7, Alih bahasa, Zoelkifli Kasip, Penyunting Bahasa, Rita Maharani, Penerbit PT Indeks, Jakarta. 2007
- Suwarni, *Marketing Mix Strategy dalam Meningkatkan Volume Penjualan*. Fakultas Ekonomi Universitas Negeri Malang
- Stanton J. William. *Prinsip-prinsip Pemasaran*, Jakarta: Erlangga. 2002
- Swastha dan Irawan. *Manajemen Pemasaran Modern*. Yogyakarta: BPFC-YKPN, 1993

Swastha dan Irawan. *Manajemen Pemasaran Modern*. Edisi Keempat, (Yogyakarta: Liberty, 1996).

Swasta, dan Irawan. *Manajemen Pemasaran Modern*. Yogyakarta: Liberty, 2008.

Sugiyono, *Metode Penelitian Bisnis*. Bandung: Alfabeta, 2005.

Sunyoto, Danang. *Metodologi Penelitian Akuntansi*. Bandung: PT. Refika Aditama, 2013

Tjiptono, Fandy. *Prinsip-Prinsip Total Quality Service*. Yogyakarta: Andi Offset, 2005.

Tika Pabandu, *Metodologi Riset Bisnis*. Jakarta: Bumi Aksara, 2006.

Umar, Husain Riset *Pemasaran dan Perilaku Konsumen*. Jakarta: Gramedia Pustaka Utama, 2005

Viklund, Andreas *Jurnal Manajemen Pemasaran 2009*. <http://jurnal-sdm.blogspot.com/>. (diakses 16 januari 2015).

NO	NAMA	UMR	JK	PK	PRODUK (X1)					PROMOSI (X2)					PROSES (X3)					TEMPAT (X4)					ORANG (X5)					KEPUASAN NASABAH (Y)					
					1	2	3	4	T	5	6	7	8	T	9	10	11	12	T	13	14	15	16	T	17	18	19	20	T	21	22	23	24	25	T
1	Andi	24	1	1	4	4	4	5	17	5	4	3	4	16	5	4	5	5	19	3	3	5	4	15	4	4	4	5	17	4	4	4	4	4	20
2	Lalang	38	1	2	4	4	5	4	17	4	4	4	4	16	5	4	5	3	17	5	4	4	4	17	4	5	5	5	19	4	4	3	3	4	18
3	Surya	28	1	2	5	5	4	4	18	4	5	4	5	18	4	4	3	3	14	3	3	4	4	14	4	5	5	5	19	4	4	4	4	4	20
4	Supri	30	1	2	3	3	3	4	13	5	4	4	4	17	4	3	3	4	14	5	5	5	4	19	4	4	5	5	18	4	4	4	4	3	19
5	Samire	29	1	2	5	4	5	4	18	5	4	5	4	18	4	3	5	4	16	3	3	4	5	15	4	4	5	5	18	4	4	4	4	4	20
6	Risma	22	2	2	4	4	5	5	18	4	4	4	4	16	5	4	4	4	17	4	3	5	5	17	4	4	5	5	18	4	5	4	3	4	20
7	Ferry	35	1	2	4	4	4	5	17	4	4	5	5	18	3	3	3	3	12	3	4	5	5	17	5	4	5	4	18	4	5	4	3	4	20
8	Tamrin	42	1	1	3	4	4	4	15	4	5	5	5	19	4	5	4	4	17	4	3	4	5	16	5	5	5	5	20	3	4	4	4	4	19
9	Saba	30	1	5	4	4	3	4	15	4	4	5	5	18	4	5	4	4	17	5	4	3	5	17	5	5	5	5	20	3	4	4	3	3	17
10	Firman	24	1	4	2	2	2	2	8	4	4	5	4	17	3	4	4	5	16	3	4	4	4	15	4	4	4	4	16	4	4	3	3	3	17
11	Iksan	42	1	1	2	2	2	3	9	4	5	5	5	19	4	4	5	4	17	3	4	4	4	15	4	5	4	4	17	3	3	3	4	4	17
12	Supriadi	30	1	1	3	4	3	3	13	5	4	4	4	17	2	2	3	3	10	3	4	4	4	15	3	5	4	5	17	4	3	3	4	4	18
13	Sry	35	2	1	4	4	3	4	15	4	4	4	5	17	5	4	4	4	17	4	5	5	5	19	3	4	3	5	15	5	3	3	4	4	19
14	Malik	42	1	1	5	5	5	5	20	3	4	4	3	14	4	4	4	4	16	5	5	5	5	20	3	4	3	4	14	4	3	3	3	4	17
15	Amin	30	1	2	5	4	4	4	17	4	3	4	4	15	4	4	4	4	16	5	4	5	3	17	5	4	4	4	17	5	5	4	4	5	23
16	Sahria	37	2	2	5	5	5	5	20	5	4	4	5	18	3	4	4	5	16	4	5	5	4	18	3	3	4	4	14	4	4	4	4	4	20
17	Adhanti MW	22	2	2	3	3	3	3	12	4	3	4	4	15	4	3	4	4	15	4	4	5	5	18	4	4	4	5	17	4	4	4	3	4	19
18	Tatang	40	1	5	3	3	3	3	12	5	4	4	4	17	3	4	4	4	15	2	2	2	3	9	4	3	4	4	15	4	3	3	4	4	18
19	Wardiman	32	1	5	3	3	3	4	13	5	5	5	5	20	4	4	5	5	18	4	4	3	5	16	5	3	5	5	18	4	4	4	4	4	20
20	Padli	19	1	5	3	2	3	3	11	5	5	5	5	20	5	4	4	4	17	3	5	4	3	15	5	5	5	5	20	4	5	4	5	5	23
21	Rahmi	30	2	5	4	4	4	4	16	4	5	5	5	19	4	5	5	5	19	5	4	5	5	19	5	5	5	5	20	4	5	4	5	5	23

22	Muarif	29	1	1	5	4	3	3	15	5	4	5	5	19	4	4	5	5	18	4	3	3	5	15	5	5	5	5	20	4	4	5	5	5	23
23	Iring	26	1	2	5	5	5	5	20	4	3	4	4	15	3	4	4	5	16	3	3	4	5	15	3	4	4	4	15	4	4	4	5	5	22
24	Hasni	40	2	2	4	4	5	4	17	5	5	5	5	20	4	4	4	4	16	5	5	5	4	19	4	5	5	5	19	4	5	5	5	5	24
25	Jufri	45	1	1	5	5	3	3	16	4	4	4	4	16	4	4	5	4	17	4	4	3	4	15	4	5	4	5	18	4	4	4	4	4	20
26	Muh. Harif	35	1	1	3	2	3	3	11	4	4	4	4	16	4	5	5	5	19	5	4	4	4	17	2	2	2	3	9	4	4	3	3	3	17
27	Nurdin	30	1	1	3	3	2	3	11	4	4	3	4	15	4	5	5	4	18	4	4	4	4	16	4	5	5	5	19	3	4	4	4	4	19
28	Taming	40	1	1	5	4	4	4	17	5	5	5	5	20	5	5	5	5	20	5	5	4	4	18	5	4	4	4	17	3	4	4	3	4	18
29	Ari	33	1	5	3	3	3	4	13	3	5	4	4	16	3	4	4	5	16	3	5	4	4	16	5	5	5	5	20	3	4	5	4	4	20
30	Alimuddin	38	1	5	4	5	4	4	17	3	4	4	4	15	4	4	4	5	17	5	5	4	4	18	5	5	5	5	20	4	4	5	4	4	21
31	Pirman	50	1	2	4	4	4	3	15	4	4	4	4	16	4	5	5	4	18	5	5	4	4	18	5	3	3	4	15	4	4	4	3	3	18
32	Andi Adda	40	1	2	5	5	4	4	18	5	5	5	5	20	4	4	5	4	17	5	5	4	5	19	4	5	5	4	18	4	5	5	4	4	22
33	Radit	25	1	5	3	4	4	4	15	4	3	4	4	15	5	5	5	5	20	4	5	5	5	19	4	5	4	4	17	4	5	5	3	3	20
34	Siddik	40	1	5	3	3	3	4	13	5	5	5	5	20	4	5	5	5	19	5	5	5	5	20	4	5	5	4	18	3	4	3	4	4	18
35	Yohan	39	1	5	4	4	4	3	15	3	4	4	4	15	2	4	5	5	16	4	4	4	4	16	4	5	3	3	15	4	4	4	4	3	19
36	Muh. Jufri	30	1	5	3	3	3	3	12	4	3	3	3	13	5	4	4	4	17	5	4	4	3	16	4	5	3	4	16	4	4	3	4	3	18
37	Yosep	21	1	4	4	3	3	3	13	4	4	3	4	15	3	3	5	4	15	3	3	4	5	15	4	3	3	3	13	4	4	3	3	3	17
38	Aji Nur	42	1	2	4	5	5	4	18	5	5	4	4	18	5	4	5	4	18	4	4	5	5	18	4	4	5	5	18	4	4	5	5	5	23
39	Agus	22	1	2	4	4	3	3	14	4	4	3	5	16	5	3	4	4	16	3	3	3	5	14	4	4	3	4	15	3	4	4	4	4	19
40	Adit	27	1	5	5	4	3	4	16	3	5	4	5	17	5	3	4	4	16	4	4	4	5	17	4	5	5	5	19	4	4	4	4	4	20
41	Budi	30	1	1	3	3	3	4	13	4	4	4	5	17	3	4	4	4	15	5	5	4	5	19	4	3	3	3	13	4	3	4	4	4	19
42	Sapri	34	1	1	3	4	4	4	15	3	4	4	5	16	5	4	4	4	17	4	3	3	5	15	4	3	3	4	14	5	4	3	3	3	18
43	Sem	46	1	1	4	4	4	4	16	4	3	4	4	15	4	4	4	4	16	4	4	4	4	16	4	4	3	3	14	5	4	3	3	3	18
44	Nisa	20	2	1	4	5	5	4	18	4	3	3	3	13	4	5	5	4	18	3	3	3	3	12	4	5	5	4	18	4	4	4	4	3	19
45	Dian	21	2	1	4	4	4	4	16	4	4	4	4	16	4	4	5	4	17	4	5	4	4	17	5	5	5	5	20	4	5	4	4	4	21

46	Lia	22	2	4	4	4	5	5	18	4	5	5	4	18	4	4	5	5	18	4	4	5	5	18	5	4	4	4	17	4	5	4	4	4	21
47	Indi	20	1	4	4	5	5	4	18	4	4	4	3	15	5	5	5	5	20	4	4	5	5	18	4	5	3	4	16	4	4	4	4	4	20
48	Anis	20	1	4	3	3	4	5	15	4	3	4	4	15	4	4	4	5	17	3	4	4	4	15	4	5	5	5	19	5	4	3	4	4	20
49	Ica	20	1	4	4	4	3	3	14	5	5	5	5	20	5	5	5	4	19	4	5	4	4	17	4	5	4	5	18	5	5	5	4	4	23
50	Nur Aeni	28	2	1	4	4	4	5	17	3	4	4	4	15	4	4	4	4	16	4	5	3	3	15	4	4	4	4	16	5	4	5	4	4	22
51	Anto	46	1	1	4	3	4	4	15	4	3	4	3	14	4	4	4	4	16	4	4	4	4	16	4	4	4	4	16	4	4	3	4	3	18
52	Fitri Juana	27	2	1	5	5	5	5	20	5	5	5	5	20	5	5	5	5	20	5	5	5	5	20	5	5	5	5	20	5	5	5	5	5	25
53	Tina	40	2	2	5	4	5	4	18	4	4	4	5	17	4	4	4	5	17	4	4	5	4	17	4	5	5	5	19	4	4	4	5	4	21
54	Rina	25	2	2	5	5	5	4	19	4	4	5	5	18	4	4	4	4	16	5	5	5	4	19	4	4	3	4	15	4	4	4	4	4	20
55	Sulqifli	23	1	2	5	5	5	5	20	4	4	4	5	17	5	4	5	4	18	5	4	3	4	16	4	5	4	4	17	4	4	4	4	4	20
56	Des Wita	35	1	2	5	5	4	5	19	5	5	5	4	19	4	5	3	4	16	4	5	5	5	19	5	5	4	5	19	4	4	4	4	4	20
57	Firman AS	40	1	1	5	5	5	4	19	4	4	5	5	18	4	4	4	4	16	5	5	3	4	17	4	5	4	5	18	4	4	4	5	4	21
58	Furhan	40	1	2	5	5	4	3	17	3	4	3	4	14	5	4	4	4	17	5	5	5	5	20	4	5	4	4	17	3	4	4	4	4	19
59	Kasma	40	1	1	4	5	3	5	17	5	4	4	5	18	3	4	5	5	17	4	5	5	5	19	4	5	5	5	19	4	4	4	5	5	22
60	Firman Saputra	21	1	1	5	2	4	4	15	4	4	4	4	16	5	5	5	5	20	5	5	5	4	19	4	5	5	5	19	5	5	5	5	5	25
61	Hafsah	46	2	1	5	5	5	5	20	3	3	4	4	14	5	5	4	5	19	3	4	2	5	14	4	5	2	5	16	4	4	3	4	4	19
62	Tini	43	2	1	5	5	5	5	20	5	5	5	5	20	5	5	5	5	20	5	5	5	5	20	5	5	5	5	20	5	5	5	5	5	25
63	Lasiah	43	1	1	5	5	5	5	20	5	5	5	5	20	5	5	5	5	20	5	5	5	5	20	5	5	5	5	20	5	5	5	5	5	25
64	Rezky	25	1	1	5	5	5	5	20	5	5	5	5	20	5	5	5	5	20	5	5	5	5	20	5	5	5	4	19	5	5	5	5	5	25
65	Nursiah Sewang	55	2	1	5	5	4	4	18	4	5	5	4	18	4	5	5	5	19	4	5	4	5	18	4	5	5	5	19	4	4	4	5	5	22
66	Arfani A	40	1	1	5	4	5	4	18	4	3	3	4	14	4	5	5	5	19	5	5	5	4	19	4	4	4	5	17	4	4	4	5	4	21
67	Abdul Latif	33	1	5	4	4	4	5	17	4	4	3	4	15	4	4	4	4	16	4	4	4	4	16	4	5	4	3	16	4	3	4	4	4	19
68	Aks	24	2	2	4	4	4	5	17	4	3	4	4	15	3	4	5	4	16	4	3	3	3	13	4	5	5	5	19	4	4	4	3	3	18

69	ND	22	2	2	4	4	5	4	17	4	4	4	4	16	3	4	4	4	15	4	5	4	3	16	3	4	5	5	17	4	5	5	4	4	22
70	Piter	25	2	2	4	3	4	4	15	4	4	5	5	18	4	4	4	5	17	3	3	5	5	16	3	4	5	5	17	5	5	5	3	4	22
71	Walding	33	2	1	4	5	4	4	17	4	5	5	4	18	4	5	4	5	18	4	5	5	5	19	4	5	4	4	17	4	4	4	4	4	20
72	Manda	18	2	4	4	4	5	4	17	4	3	4	4	15	5	5	4	4	18	4	4	5	5	18	4	3	3	3	13	5	5	4	4	4	22
73	Anto	53	1	2	4	5	5	3	17	4	4	4	4	16	4	4	3	4	15	4	4	4	4	16	4	4	5	5	18	4	4	4	4	4	20
74	Abdul Haris	25	1	4	4	4	4	5	17	4	3	3	4	14	4	4	4	5	17	4	4	4	5	17	3	5	4	4	16	2	5	3	4	3	17
75	Rina	34	1	1	5	5	4	4	18	4	4	4	4	16	4	2	4	5	15	3	3	4	5	15	5	4	4	4	17	4	4	3	4	4	19
76	Akbar	22	1	4	4	4	4	5	17	4	4	3	4	15	4	5	5	4	18	4	4	4	5	17	5	4	5	5	19	3	4	4	4	5	20
77	Irrahim	29	1	2	3	4	4	4	15	5	5	5	5	20	5	5	5	5	20	5	5	5	5	20	5	5	5	5	20	5	5	5	5	5	25
78	Yudi Arianto	30	1	2	4	4	4	4	16	4	4	4	5	17	3	5	4	5	17	5	5	5	5	20	5	5	5	5	20	4	4	4	5	4	21
79	Fahmi Saputra	25	1	2	5	3	3	3	14	4	4	4	3	15	4	5	4	4	17	5	5	4	4	18	4	5	5	5	19	5	4	4	4	4	21
80	Akbar	27	1	1	5	5	5	5	20	4	4	3	3	14	4	4	5	4	17	3	2	2	2	9	4	4	3	3	14	3	3	3	3	4	16
81	Sudirman	26	1	5	4	5	5	5	19	3	4	5	3	15	3	4	5	4	16	2	2	3	3	10	3	3	4	4	14	3	3	4	4	3	17
82	Usri	30	1	5	5	5	5	5	20	4	4	4	4	16	4	4	4	4	16	4	3	2	2	11	5	3	3	4	15	4	4	3	3	4	18
83	Yunus	32	1	2	5	5	5	5	20	5	5	5	5	20	4	4	4	3	15	5	5	5	5	20	4	3	3	3	13	5	4	4	4	3	20
84	Muh. Hatta	44	1	1	3	4	5	5	17	4	4	3	4	15	4	3	4	3	14	4	4	4	5	17	4	3	3	4	14	4	3	4	3	3	17
85	Dilla	30	2	2	4	4	3	4	15	4	3	4	3	14	5	3	4	3	15	5	5	5	5	20	4	4	4	5	17	3	4	4	4	4	19
86	Hasri	40	1	2	5	5	5	5	20	4	4	5	4	17	3	4	5	4	16	4	4	4	4	16	4	4	5	5	18	4	4	5	4	4	21
87	Lukman	34	1	2	4	4	4	4	16	4	3	4	3	14	4	4	4	4	16	4	5	4	4	17	4	4	4	4	16	5	3	4	3	4	19
88	Aniswan	34	1	1	3	4	4	4	15	4	5	3	4	16	3	4	4	3	14	4	5	4	5	18	4	4	5	5	18	4	4	4	4	4	20
89	Diman	40	1	1	4	3	4	4	15	4	4	5	5	18	3	4	4	3	14	4	5	4	5	18	4	4	4	4	16	4	4	4	5	5	22
90	Iwan	27	1	5	5	4	4	4	17	5	4	4	4	17	4	4	4	4	16	4	5	4	4	17	5	5	5	5	20	5	4	4	5	5	23
91	Rustan	35	1	5	4	4	3	3	14	4	4	4	4	16	5	5	5	5	20	5	5	5	5	20	5	5	5	5	20	4	4	4	5	5	22

92	Aji	33	1	5	4	4	4	3	15	3	3	4	3	13	4	3	4	4	15	4	4	3	4	15	4	4	4	5	17	4	4	4	4	3	19
93	Thalib	32	1	2	5	5	5	4	19	5	5	5	4	19	4	5	5	5	19	4	5	4	5	18	5	5	5	5	20	4	4	5	5	5	23
94	Samuel	20	1	4	3	4	4	3	14	4	5	5	5	19	5	5	5	5	20	5	5	4	4	18	5	5	5	5	20	4	5	4	5	5	23
95	Irene	19	2	4	5	5	5	4	19	4	4	5	4	17	4	4	4	5	17	3	3	3	3	12	4	4	4	5	17	4	4	4	4	4	20
96	Mustamir	27	1	2	2	2	3	3	10	5	4	5	3	17	3	4	5	5	17	5	5	4	4	18	4	5	4	5	18	4	5	5	5	4	23
97	Andin	24	2	2	5	5	5	5	20	4	4	5	5	18	4	5	5	4	18	3	4	4	3	14	4	5	4	4	17	4	4	4	5	4	21

KET:

JENIS KELAMIN (JK)					1	LAKI-LAKI
					2	PEREMPUAN
PEKERJAAN (PK)					1	PNS
					2	WIRASWASTA
					3	PETANI
					4	MAHASISWA
					5	TNI/POLRI
SKALA PENGUKURAN					1	STS
					2	TS
					3	CR
					4	S
					5	SS
UMUR (UMR)						



UNIVERSITAS ISLAM NEGERI
ALAUDDIN
 M A K A S S A R

RELIABILITY /VARIABLES=P1X1 P2X1 P3X1 P4X1 P1X2 P2X2 P3X2 P4X2 P1X3
P2X3 P3X3 P4X3 P1X4 P2X4 P3X4 P4X4 P1X5 P2X5 P3X5 P4X5 P1Y P2Y P3Y P4Y
P5Y /SCALE('ALL VARIABLES') ALL /MODEL=ALPHA
/STATISTICS=DESCRIPTIVE SCALE /SUMMARY=TOTAL.

Reliability

Notes		
	Output Created	07-Nov-2015 21:07:23
	Comments	
Input	Active Dataset	DataSet0
	Filter	<none>
	Weight	<none>
	Split File	<none>
	N of Rows in Working Data	30
	File	
	Matrix Input	
Missing Value Handling	Definition of Missing	User-defined missing values are treated as missing.
	Cases Used	Statistics are based on all cases with valid data for all variables in the procedure.
	Syntax	RELIABILITY /VARIABLES=P1X1 P2X1 P3X1 P4X1 P1X2 P2X2 P3X2 P4X2 P1X3 P2X3 P3X3 P4X3 P1X4 P2X4 P3X4 P4X4 P1X5 P2X5 P3X5 P4X5 P1Y P2Y P3Y P4Y P5Y /SCALE('ALL VARIABLES') ALL /MODEL=ALPHA /STATISTICS=DESCRIPTIVE SCALE /SUMMARY=TOTAL.
Resources	Processor Time	0:00:00.047
	Elapsed Time	0:00:00.078

[DataSet0]

Scale: ALL VARIABLES

Case Processing Summary

		N	%
Cases	Valid	30	100.0
	Excluded ^a	0	.0
	Total	30	100.0

a. Listwise deletion based on all variables in the procedure.

Reliability Statistics

Cronbach's Alpha	N of Items
.877	25

Item Statistics

	Mean	Std. Deviation	N
P1X1	4.47	.681	30
P2X1	4.03	.928	30
P3X1	4.23	.774	30
P4X1	4.00	.910	30
P1X2	4.13	.629	30
P2X2	4.00	.743	30
P3X2	4.10	.845	30
P4X2	4.17	.791	30
P1X3	4.10	.662	30
P2X3	4.30	.702	30
P3X3	4.63	.490	30
P4X3	4.40	.563	30
P1X4	4.07	.740	30

P2X4	4.20	.714	30
P3X4	4.30	.651	30
P4X4	4.27	.785	30
P1X5	4.17	.648	30
P2X5	4.40	.724	30
P3X5	4.00	.788	30
P4X5	4.37	.850	30
P1Y	3.80	.847	30
P2Y	4.00	.695	30
P3Y	3.70	.702	30
P4Y	4.00	.743	30
P5Y	4.10	.662	30

Item-Total Statistics

	Scale Mean if Item Deleted	Scale Variance if Item Deleted	Corrected Item-Total Correlation	Cronbach's Alpha if Item Deleted
P1X1	99.47	80.947	.391	.874
P2X1	99.90	77.266	.495	.871
P3X1	99.70	78.769	.498	.871
P4X1	99.93	77.789	.473	.872
P1X2	99.80	80.993	.425	.873
P2X2	99.93	79.444	.469	.872
P3X2	99.83	78.764	.448	.873
P4X2	99.77	79.909	.400	.874
P1X3	99.83	79.730	.511	.871
P2X3	99.63	79.689	.480	.872
P3X3	99.30	81.597	.493	.873
P4X3	99.53	81.913	.390	.874
P1X4	99.87	79.844	.440	.873
P2X4	99.73	80.409	.412	.874
P3X4	99.63	81.206	.390	.874
P4X4	99.67	79.885	.406	.874
P1X5	99.77	81.220	.391	.874
P2X5	99.53	80.257	.418	.874

P3X5	99.93	80.133	.386	.875
P4X5	99.57	79.151	.418	.874
P1Y	100.13	79.913	.368	.875
P2Y	99.93	78.340	.600	.869
P3Y	100.23	77.564	.658	.867
P4Y	99.93	80.547	.383	.874
P5Y	99.83	80.971	.402	.874

Scale Statistics

Mean	Variance	Std. Deviation	N of Items
103.93	86.202	9.285	25

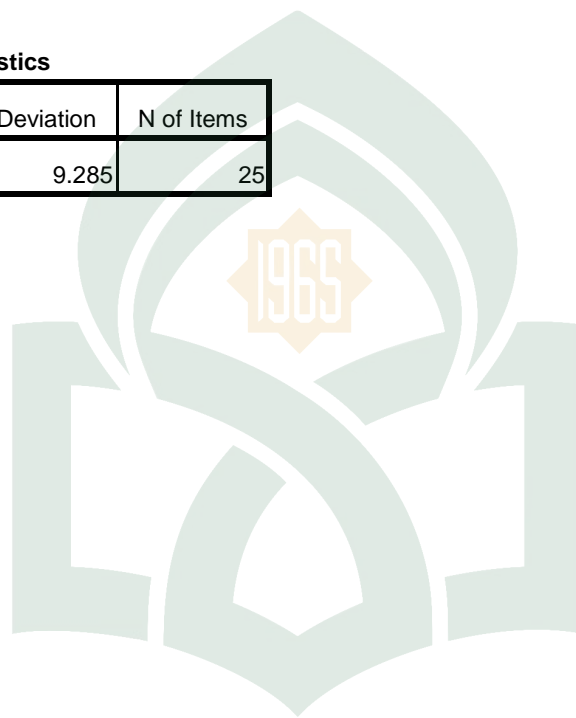

UNIVERSITAS ISLAM NEGERI
ALAUDDIN
 M A K A S S A R

```

REGRESSION
/MISSING LISTWISE
/STATISTICS COEFF OUTS BCOV R ANOVA CHANGE
/CRITERIA=PIN(.05) POUT(.10)
/NOORIGIN
/DEPENDENT Y

/METHOD=ENTER X1 X2 X3 X4 X5.

```

Regression

Notes	
Output Created	13-Jan-2016 10:46:06
Comments	
Input	Active Dataset DataSet0 Filter <none> Weight <none> Split File <none> N of Rows in Working Data File 97
Missing Value Handling	Definition of Missing User-defined missing values are treated as missing. Cases Used Statistics are based on cases with no missing values for any variable used.
Syntax	<pre> REGRESSION /MISSING LISTWISE /STATISTICS COEFF OUTS BCOV R ANOVA CHANGE /CRITERIA=PIN(.05) POUT(.10) /NOORIGIN /DEPENDENT Y /METHOD=ENTER X1 X2 X3 X4 X5. </pre>
Resources	Processor Time 00:00:00.125 Elapsed Time 00:00:00.062 Memory Required 2660 bytes Additional Memory Required for Residual Plots 0 bytes

[DataSet0]

Variables Entered/Removed^b

Model	Variables Entered	Variables Removed	Method
1	Orang (X5), Produk (X1), Tempat (X4), Proses (X3), Promosi (X2) ^a		Enter

a. All requested variables entered.

b. Dependent Variable: Kepuasan_nasabah (Y)

Model Summary

Model	R	R Square	Adjusted R Square	Std. Error of the Estimate	Change Statistics				
					R Square Change	F Change	df1	df2	Sig. F Change
1	.731 ^a	.534	.508	1.538	.534	20.828	5	91	.000

a. Predictors: (Constant), Orang (X5), Produk (X1), Tempat (X4), Proses (X3), Promosi (X2)

ANOVA^b

Model		Sum of Squares	Df	Mean Square	F	Sig.
1	Regression	246.314	5	49.263	20.828	.000 ^a
	Residual	215.232	91	2.365		
	Total	461.546	96			

a. Predictors: (Constant), Orang (X5), Produk (X1), Tempat (X4), Proses (X3), Promosi (X2)

b. Dependent Variable: Kepuasan_nasabah (Y)

Coefficients^a

Model		Unstandardized Coefficients		Standardized Coefficients	t	Sig.
		B	Std. Error	Beta		
1	(Constant)	.252	2.045		.123	.902
	Produk (X1)	.149	.058	.186	2.570	.012

Promosi (X2)	.271	.089	.244	3.033	.003
Proses (X3)	.202	.092	.171	2.210	.030
Tempat (X4)	.198	.071	.219	2.799	.006
Orang (X5)	.364	.080	.361	4.555	.000

a. Dependent Variable: Kepuasan_nasabah (Y)

Coefficient Correlations^a

Model			Orang (X5)	Produk (X1)	Tempat (X4)	Proses (X3)	Promosi (X2)
1	Correlations	Orang (X5)	1.000	.011	-.102	-.167	-.305
		Produk (X1)	.011	1.000	.013	-.120	-.022
		Tempat (X4)	-.102	.013	1.000	-.208	-.227
		Proses (X3)	-.167	-.120	-.208	1.000	-.094
		Promosi (X2)	-.305	-.022	-.227	-.094	1.000
	Covariances	Orang (X5)	.006	4.936E-5	.000	-.001	-.002
		Produk (X1)	4.936E-5	.003	5.303E-5	.000	.000
		Tempat (X4)	.000	5.303E-5	.005	-.001	-.001
		Proses (X3)	-.001	.000	-.001	.008	.000
		Promosi (X2)	-.002	.000	-.001	.000	.008

a. Dependent Variable: Kepuasan_nasabah (Y)

N	Valid	97	97	97	97	97	97	97
	Missing	0	0	0	0	0	0	0
	Mean	4.09	4.06	4.03	4.04	4.15	4.10	4.23

Statistics

		P4X2	P1X3	P2X3	P3X3	P4X3	P1X4	P2X4
N	Valid	97	97	97	97	97	97	97
	Missing	0	0	0	0	0	0	0
	Mean	4.25	4.06	4.18	4.38	4.30	4.09	4.23

Statistics

		P3X4	P4X4	P1X5	P2X5	P3X5	P4X5	P1Y
N	Valid	97	97	97	97	97	97	97
	Missing	0	0	0	0	0	0	0
	Mean	4.13	4.33	4.18	4.38	4.25	4.46	4.04

Statistics

		P2Y	P3Y	P4Y	P5Y
N	Valid	97	97	97	97
	Missing	0	0	0	0
	Mean	4.12	4.00	4.05	4.02

Frequency Table

UNIVERSITAS ISLAM NEGERI

ALAUDDIN

P1X1

		Frequency	Percent	Valid Percent	Cumulative Percent
Valid	2	3	3.1	3.1	3.1
	3	20	20.6	20.6	23.7
	4	39	40.2	40.2	63.9
	5	35	36.1	36.1	100.0
	Total	97	100.0	100.0	

P2X1

		Frequency	Percent	Valid Percent	Cumulative Percent
Valid	2	6	6.2	6.2	6.2
	3	15	15.5	15.5	21.6
	4	43	44.3	44.3	66.0
	5	33	34.0	34.0	100.0
	Total	97	100.0	100.0	

P3X1

		Frequency	Percent	Valid Percent	Cumulative Percent
Valid	2	3	3.1	3.1	3.1
	3	24	24.7	24.7	27.8
	4	37	38.1	38.1	66.0
	5	33	34.0	34.0	100.0
	Total	97	100.0	100.0	

P4X1

		Frequency	Percent	Valid Percent	Cumulative Percent
Valid	2	1	1.0	1.0	1.0
	3	22	22.7	22.7	23.7
	4	46	47.4	47.4	71.1
	5	28	28.9	28.9	100.0
	Total	97	100.0	100.0	

P1X2

		Frequency	Percent	Valid Percent	Cumulative Percent
Valid	3	11	11.3	11.3	11.3

	4	60	61.9	61.9	73.2
	5	26	26.8	26.8	100.0
	Total	97	100.0	100.0	

P2X2

		Frequency	Percent	Valid Percent	Cumulative Percent
Valid	3	17	17.5	17.5	17.5
	4	53	54.6	54.6	72.2
	5	27	27.8	27.8	100.0
	Total	97	100.0	100.0	

P3X2

		Frequency	Percent	Valid Percent	Cumulative Percent
Valid	3	14	14.4	14.4	14.4
	4	47	48.5	48.5	62.9
	5	36	37.1	37.1	100.0
	Total	97	100.0	100.0	

P4X2

		Frequency	Percent	Valid Percent	Cumulative Percent
Valid	3	12	12.4	12.4	12.4
	4	49	50.5	50.5	62.9
	5	36	37.1	37.1	100.0
	Total	97	100.0	100.0	

P1X3

		Frequency	Percent	Valid Percent	Cumulative Percent
Valid	2	2	2.1	2.1	2.1
	3	17	17.5	17.5	19.6
	4	51	52.6	52.6	72.2
	5	27	27.8	27.8	100.0
	Total	97	100.0	100.0	

P2X3

		Frequency	Percent	Valid Percent	Cumulative Percent
Valid	2	2	2.1	2.1	2.1
	3	10	10.3	10.3	12.4
	4	54	55.7	55.7	68.0
	5	31	32.0	32.0	100.0
	Total	97	100.0	100.0	

P3X3

		Frequency	Percent	Valid Percent	Cumulative Percent
Valid	3	6	6.2	6.2	6.2
	4	48	49.5	49.5	55.7
	5	43	44.3	44.3	100.0
	Total	97	100.0	100.0	

P4X3

		Frequency	Percent	Valid Percent	Cumulative Percent
Valid	3	9	9.3	9.3	9.3
	4	50	51.5	51.5	60.8
	5	38	39.2	39.2	100.0

P4X3

		Frequency	Percent	Valid Percent	Cumulative Percent
Valid	3	9	9.3	9.3	9.3
	4	50	51.5	51.5	60.8
	5	38	39.2	39.2	100.0
	Total	97	100.0	100.0	

P1X4

		Frequency	Percent	Valid Percent	Cumulative Percent
Valid	2	2	2.1	2.1	2.1
	3	20	20.6	20.6	22.7
	4	42	43.3	43.3	66.0
	5	33	34.0	34.0	100.0
	Total	97	100.0	100.0	

P2X4

		Frequency	Percent	Valid Percent	Cumulative Percent
Valid	2	3	3.1	3.1	3.1
	3	16	16.5	16.5	19.6
	4	34	35.1	35.1	54.6
	5	44	45.4	45.4	100.0
	Total	97	100.0	100.0	

P3X4

		Frequency	Percent	Valid Percent	Cumulative Percent
Valid	2	4	4.1	4.1	4.1
	3	14	14.4	14.4	18.6

	4	44	45.4	45.4	63.9
	5	35	36.1	36.1	100.0
	Total	97	100.0	100.0	

P4X4

		Frequency	Percent	Valid Percent	Cumulative Percent
Valid	2	2	2.1	2.1	2.1
	3	11	11.3	11.3	13.4
	4	37	38.1	38.1	51.5
	5	47	48.5	48.5	100.0
	Total	97	100.0	100.0	

P1X5

		Frequency	Percent	Valid Percent	Cumulative Percent
Valid	2	1	1.0	1.0	1.0
	3	9	9.3	9.3	10.3
	4	59	60.8	60.8	71.1
	5	28	28.9	28.9	100.0
	Total	97	100.0	100.0	

P2X5

		Frequency	Percent	Valid Percent	Cumulative Percent
Valid	2	1	1.0	1.0	1.0
	3	12	12.4	12.4	13.4
	4	33	34.0	34.0	47.4
	5	51	52.6	52.6	100.0
	Total	97	100.0	100.0	

P3X5

		Frequency	Percent	Valid Percent	Cumulative Percent
Valid	2	2	2.1	2.1	2.1
	3	17	17.5	17.5	19.6
	4	33	34.0	34.0	53.6
	5	45	46.4	46.4	100.0
	Total	97	100.0	100.0	

P4X5

		Frequency	Percent	Valid Percent	Cumulative Percent
Valid	3	9	9.3	9.3	9.3
	4	34	35.1	35.1	44.3
	5	54	55.7	55.7	100.0
	Total	97	100.0	100.0	

P1Y

		Frequency	Percent	Valid Percent	Cumulative Percent
Valid	2	1	1.0	1.0	1.0
	3	13	13.4	13.4	14.4
	4	64	66.0	66.0	80.4
	5	19	19.6	19.6	100.0
	Total	97	100.0	100.0	

P2Y

		Frequency	Percent	Valid Percent	Cumulative Percent
Valid	3	11	11.3	11.3	11.3

	4	63	64.9	64.9	76.3
	5	23	23.7	23.7	100.0
	Total	97	100.0	100.0	

P3Y

		Frequency	Percent	Valid Percent	Cumulative Percent
Valid	3	20	20.6	20.6	20.6
	4	57	58.8	58.8	79.4
	5	20	20.6	20.6	100.0
	Total	97	100.0	100.0	

P4Y

		Frequency	Percent	Valid Percent	Cumulative Percent
Valid	3	20	20.6	20.6	20.6
	4	52	53.6	53.6	74.2
	5	25	25.8	25.8	100.0
	Total	97	100.0	100.0	

UNIVERSITAS ISLAM NEGERI

P5Y

		Frequency	Percent	Valid Percent	Cumulative Percent
Valid	3	19	19.6	19.6	19.6
	4	57	58.8	58.8	78.4
	5	21	21.6	21.6	100.0
	Total	97	100.0	100.0	

Lampiran 1

KUISIONER

Tujuan dari kuisisioner ini adalah untuk membantu penulis dalam mengumpulkan data sebagai bahan penelitian, sehingga penulis dapat menyelesaikan tugas akhir dari program strata satu di fakultas Ekonomi Dan Bisnis Islam Universitas Islam Negeri Alauddin Makassar.

Isilah jawaban pertanyaan dibawah ini :

KARAKTERISTIK RESPONDEN

1. Nama :(boleh tidak di isi)
2. Umur :
3. Jenis kelamin : Laki-laki Perempuan
4. Pekerjaan : PNS Petani Polri/TNI
Wiraswasta Mahasiswa/Pelajar

Pertanyaan Penilaian:

Penilaian dilakukan menggunakan skala interval 5 titik yang terdiri dari

1. SangatTidakSetuju (STS) : 1
2. TidakSetuju (TS) : 2
3. Cukup Setuju (CS) : 3
4. Setuju (S) : 4
5. SangatSetuju(SS) : 5

Berilah tanda√ (contreng) sesuai penilaian Saudara.

No	Pertanyaan	STS	TS	CS	S	SS
Produk (X1)						
1	Kemudahan menggunakan mesin ATM Bank BRI					
2	Kemudahan dalam melakukan transfer antar Bank karena tersedia sampai pelosok desa					
3	Tabungan Bank BRI memiliki banyak macam pilihan seperti Simpedes, Britama dan BRI Junio					
4	Tampilan kartu atam dan buku tabungan yang menarik					
Promosi (X2)						
5	Brosur memuat bentuk produk tabungan karakteristik, keuntungan dan keistimewaan Bank BRI					
6	Promosi tabungan Bank BRI cukup luas					
7	Pemberian hadiah sebagai upaya memelihara kesetian nasabah					

8	Keikutsertaan Bank BRI sebagai sponsor dalam acara-acara tertentu					
Proses (X3)						
9	Kecepatan dalam membuka buku tabungan					
10	Pemberian kartu ATM secara langsung pada saat pembukaan rekening tabungan					
11	Prosedur transaksi perbankan cepat dan tepat					
12	Ketersediaan kursi tunggu antrian					
Tempat (X4)						
13	Lokasi Bank BRI dapat dijangkau dengan transportasi umum					
14	Lokasi bank BRI dapat dilihat ditepi jalan					
15	Keluasan lahan parkir					
16	Kenyamanan dalam bertransaksi					
Orang (X5)						
17	Karyawan selalu membina hubungan baik dengan nasabah					
18	Ketersediaan karyawan/pegawai untuk membantu kesulitan yang dialami nasabah					
19	Kecepatan tanggapan karyawan dalam melayani nasabah					
20	Karyawan/pegawai ramah dan santun dalam melayani nasabah					
Kepuasan Nasabah (Y)						
21	Tabungan Bank BRI sudah memenuhi kebutuhan nasabah					
22	Nasabah akan memberikan rekomendasi positif pada produk tabungan Bank BRI					
23	Nasabah merasa puas dalam melakukan transaksi					
24	Tata ruang Bank BRI nyaman bersih dan rapi					
25	Layanan Bank BRI sudah sesuai yang diinginkan nasabah					

RIWAYAT HIDUP

Indra Afandi, lahir pada tanggal 27 September 1992 di Bontobeang Kab. Bulukumba Sulawesi – Selatan, merupakan anak ke-4 dari 4 bersaudara hasil buah kasih dari bapak Abdullah dengan ibunda Hamdia. Pendidikan formal dimulai dari Sekolah Dasar di SDN 130 Bontobeang, dan lulus pada tahun 2005. Pada tahun yang sama penulis melanjutkan pendidikan di SMP Negeri 2 Batuasang dan dinyatakan lulus pada tahun 2008. Dan pada tahun yang sama pula penulis melanjutkan pendidikan di SMA Negeri 1 Herlang dan dinyatakan lulus pada tahun 2011. Kemudian penulis melanjutkan pendidikan di Universitas Islam Negeri (UIN) Alauddin Makassar pada jurusan Manajemen fakultas Ekonomi dan Bisnis Islam dan dinyatakan lulus pada tahun 2016 dengan gelar Sarjana Ekonomi (SE).



UNIVERSITAS ISLAM NEGERI
ALAUDDIN
M A K A S S A R