

**PENGARUH *PERSONAL SELLING* DAN *ADVERTISING* TERHADAP
PENJUALAN POLIS ASURANSI PADA PT. PRUDENTIAL LIFE
ASSURANCE CABANG MAKASSAR**



Diajukan untuk Memenuhi Salah Satu Syarat Meraih Gelar Sarjana Ekonomi
(SE) Jurusan Manajemen pada Fakultas Ekonomi Dan Bisnis Islam
Universitas Islam Negeri Alauddin Makassar

Mustainah Intan Sahir

NIM. 10600111074

**FAKULTAS EKONOMI DAN BISNIS ISLAM
UNIVERSITAS ISLAM NEGERI ALAUDDIN
MAKASSAR**

2016

PERNYATAAN KEASLIAN SKRIPSI

Mahasiswa yang bertanda tangan di bawah ini:

Nama : Mustainah Intan Sahir
NIM : 10600111074
Tempat/Tgl. Lahir : Sungguminasa/6 Juli 1993
Jur/Konsentrasi : Manajemen/Manajemen Pemasaran
Fakultas/Program : Ekonomi dan Bisnis Islam/Strata I (SI)
Alamat : Jl. Dahlia No. 2A Batangkaluku
Judul : Pengaruh *Personal Selling* Dan *Advertising* Terhadap Penjualan Polis Asuransi Pada PT. Prudential Life Assurance Cabang Makassar

Menyatakan dengan sesungguhnya dan penuh kesadaran bahwa skripsi ini benar adalah hasil karya sendiri. Jika dikemudian hari terbukti bahwa ia merupakan duplikat, tiruan, plagiat, atau dibuat oleh orang lain, sebagian atau seluruhnya, maka skripsi dan gelar yang diperoleh karenanya batal demi hukum.

UNIVERSITAS ISLAM NEGERI
ALAUDDIN
M A K A S S A R
Samata, Maret 2016
Penyusun

Mustainah Intan Sahir
NIM : 10600111074

PENGESAHAN SKRIPSI

Skripsi yang berjudul “*Pengaruh Personal Selling Dan Advertising Terhadap Penjualan Polis Asuransi Pada PT. Prudential Life Assurance Cabang Makassar*” yang disusun oleh **Mustainah Intan Sahir, NIM: 10600111074**, mahasiswa jurusan Manajemen Fakultas Ekonomi dan Bisnis Islam UIN Alauddin Makassar, telah diuji dan dipertahankan dalam sidang *munaqasyah* yang diselenggarakan pada hari Kamis, 31 Maret 2016 M, dinyatakan telah dapat menerima sebagai salah satu syarat untuk memperoleh Gelar Sarjana Ekonomi, Jurusan Manajemen Ekonomi, dengan beberapa perbaikan.

Samata, 31 Maret 2016 M

22 Jumadil Awal 1437 H

DEWAN PENGUJI :

Ketua : Prof. Dr. H. Ambo Asse, M.Ag. (.....)

Sekretaris : Prof. Dr. H. Muslimin Kara, M.Ag. (.....)

Penguji I : Rahmawati Muin, S.Ag., M.Ag. (.....)

Penguji II : Ahmad Efendi, S.E., M.M (.....)

Pembimbing I : Dr. Awaluddin, S.E., M.Si. (.....)

Pembimbing II : Dr. Syaharuddin., M.Si. (.....)

Diketahui oleh:

Dekan Fakultas Ekonomi dan Bisnis Islam
UIN Alauddin Makassar,

Prof. Dr. H. Ambo Asse, M.Ag
NIP. 19581022 198703 1 002

KATA PENGANTAR



Assalamu'alaikum wr.wb.

Puji syukur penulis panjatkan kepada Allah SWT, atas Anugerah dan RahmatNya, Dzat yang telah memberi kekuatan dan keteguhan hati sehingga penulis dapat menyelesaikan skripsi ini yang berjudul “Pengaruh *Personal Selling* Dan *Advertising* Terhadap Penjualan Polis Asuransi Pada PT. Prudential Life Assurance Cabang Makassar”. Sholawat serta salam “Allahumma Sholli Ala Sayyidina Muhammad” juga penulis sampaikan kepada junjungan kita Nabi Muhammad SAW, Rasul yang menjadi panutan sampai akhir masa.

Skripsi ini disusun sebagai persyaratan untuk memperoleh gelar Sarjana Ekonomi pada Jurusan Manajemen Fakultas Ekonomi dan Bisnis Islam Universitas Islam Negeri Alauddin Makassar.

Dalam kesempatan ini, penulis mengucapkan terima kasih yang istimewa kepada orang tuaku terkhusus ayahanda saya **Muhammad Sahir** yang senantiasa menjaga serta membimbing penulis, yang telah mengajarkan arti mencari ilmu dan selalu memberikan dorongan moril dan materil kepada penulis sampai sekarang. Dan kepada ibunda saya **Hasmah Bandu** yang telah berjuang dengan gigih membesarkan dan mendidik dengan penuh kasih sayang, yang menjadi penyemangat hidup serta menjadi sumber inspirasi penulis.

Pada kesempatan ini pula dengan penuh rasa hormat penulis haturkan terima kasih yang sebesar-besarnya kepada:

1. Bapak Prof. Dr. H. Ambo Asse, M.Ag, selaku Dekan Fakultas Ekonomi dan Bisnis Islam Universitas Islam Negeri (UIN) Alauddin Makassar.
2. Ibu Rika Dwi Ayu Parmitasari. S.E, M.Comm, selaku Ketua Jurusan Manajemen Universitas Islam Negeri (UIN) Alauddin Makassar.
3. Bapak Ahmad Efendi, S.E., M.M, selaku Sekretaris Jurusan Manajemen Universitas Islam Negeri (UIN) Alauddin Makassar.
4. Bapak Dr. Awaluddin, SE., M.Si, sebagai dosen pembimbing I yang telah memberikan pengarahan, bimbingan, dan saran yang sangat berguna dalam proses penyelesaian skripsi ini.
5. Bapak Dr. Syaharuddin, M.Si, sebagai dosen pembimbing II yang telah memberikan pengarahan, bimbingan, dan saran yang sangat berguna dalam proses penyelesaian skripsi ini.
6. Segenap keluargaku, kalian adalah sumber motivasi dan solusi dari segala resah menjalani hidup hingga penulis bisa sampai pada tahap sekarang ini.
7. Sodara-sodariku “ME 567”, tempat dimana aku tertawa, ditertawai, menertawakan, susah, disusahkan, menyusahkan, bahagia dan sedih.
8. Keluarga besar himpunan manajemen seluruh angkatan, kakanda-kakanda dan adinda-adinda yang tak henti-hentinya melahirkan sebuah kreativitas.
9. Sahabat-sahabatku yang tercinta Rismawati, Risma Dwiyanti Rasyid, Nurul Aeni Sahbuddin, Rahma Rizki Amalia, Risnawati, Nurul Maghfirah, Mila Ulviana, Fitrah Ramdani, Nurul Andhiny, dan Putri Julianty Hamid, yang telah memberikan motivasi dan berada di sampingku saat aku membutuhkannya baik suka maupun duka. Terkhusus buat pembimbing

bayangan saya Nurwahida yang sudah membantu dan memberikan bimbingan kepada saya.

10. Pimpinan dan segenap karyawan PT. Prudential Life Assurance yang telah memberikan izin kepada penulis untuk meneliti di PT. Prudential Life Assurance Cabang Makassar.
11. Semua staf akademik yang membantu dalam pengurusan surat-surat dalam penyelesaian skripsi ini.
12. Semua pihak yang tidak bisa disebutkan satu persatu yang telah dengan ikhlas menyayangi dan membantu dalam menjalani hari-hariku.

Akhirnya, penulis berharap semoga amal baik dari pihak-pihak yang telah berkontribusi dalam penyelesaian skripsi ini mendapatkan ridho dan balasan dari Allah SWT. Semoga Allah menjadikan skripsi ini sebagai pendorong bagi dunia pendidikan dan ilmu pengetahuan, serta selalu memberikan taufik dan hidayah-Nya kepada kita semua. Aamiin.

Wassalamu'alaikum wr.wb.

UNIVERSITAS ISLAM NEGERI
ALAUDDIN
M A K A S S A R

Makassar, 2016

Mustainah Intan Sahir

Peneliti

DAFTAR ISI

HALAMAN SAMPUL	i
PERNYATAAN KEASLIAN SKRIPSI	ii
PENGESAHAN SKRIPSI	iii
KATA PENGANTAR	iv
DAFTAR ISI	vii
DAFTAR TABEL	ix
DAFTAR GAMBAR	x
DAFTAR LAMPIRAN	xi
ABSTRAK	xii
BAB 1. PENDAHULUAN	
A. Latar Belakang	1
B. Rumusan Masalah	6
C. Hipotesis	7
D. Defenisi Operasional dan Ruang Lingkup Penelitian	
1. Definisi Operasional	7
2. Ruang Lingkup Penelitian.....	8
E. Kajian Pustaka/Penelitian Terdahulu	10
F. Tujuan dan Kegunaan Penelitian	
1. Tujuan Penelitian	11
2. Kegunaan Penelitian	11
BAB II. TINJAUAN TEORITIS	
A. Pemasaran Dan Manajemen Pemasaran	13
B. Teori Pemasaran Jasa	15
C. Bauran Pemasaran (Marketing Mix)	18
D. Personal Selling	21
E. Advertising	26
F. Penjualan	28
G. Kerangka Pikir	31
BAB III. METODE PENELITIAN	
A. Jenis dan Lokasi Penelitian	
1. Jenis Penelitian.....	33
2. Lokasi Penelitian.....	33
B. Pendekatan Penelitian	33
C. Populasi dan Sampel	
1. Populasai	34
2. Sampel.....	34
D. Metode Pengumpulan Data.....	35
E. Instrumen Penelitian	

1. Penyusunan Instrumen	37
F. Validasi dan Reliabilitas Instrumen	
1. Uji Validitas	40
2. Uji Reliabilitas	41
G. Analisis Data	42
BAB IV HASIL PENELITIAN DAN PEMBAHASAN	
A. Gambaran Umum Perusahaan	
1. Sejarah Singkat Perusahaan	48
2. Visi dan Misi Perusahaan.....	50
B. Hasil Penelitian	
1. Identitas Responden	53
2. Deskripsi Data Penelitian.....	55
3. Analisis Data.....	58
BAB V KESIMPULAN DAN SARAN	
A. Kesimpulan	75
B. Saran	76
DAFTAR PUSTAKA	
LAMPIRAN	

DAFTAR TABEL

<i>No</i>	<i>Teks</i>	<i>Halaman</i>
1.1	Penelitian Terdahulu	10
3.1	Skala Likert Pada Pertanyaan Tertutup	36
3.2	Instrumen Penelitian	38
4.1	Umur Responden	53
4.2	Jenis Kelamin Responden	54
4.3	Pendidikan Responden	55
4.4	Tanggapan Responden Mengenai Personal Selling	56
4.5	Tanggapan Responden Mengenai Advertising	57
4.6	Tanggapan Responden Mengenai Penjualan	58
4.7	Hasil Pengujian Validitas.....	59
4.8	Hasil Pengujian Reliabilitas Personal Selling.....	60
4.9	Hasil Pengujian Reliabilitas Advertising	61
4.10	Hasil Pengujian Reliabilitas Penjualan	61
4.11	Hasil Uji Multikolinieritas	62
4.12	Hasil Uji Autokorelasi	66
4.13	Rekapitulasi Hasil Uji Regresi	67
4.14	Pedoman Untuk Memberikan Interpretasi Koefisien Korelasi	69
4.15	Hasil Uji Simultan (uji F)	70
4.16	Hasil Perhitungan uji t (secara parsial)	71

DAFTAR GAMBAR

<i>No</i>	<i>Teks</i>	<i>Halaman</i>
2.1	Kerangka Pikir	32
4.1	Hasil Pengujian Heterokedastisitas	64
4.2	Hasil Pengujian Normalitas	65



DAFTAR LAMPIRAN

- Lampiran 1. Tabulasi Kuesioner Penelitian
- Lampiran 2. Tabulasi Jawaban Responden
- Lampiran 3. Tabulasi Identitas Responden
- Lampiran 4. Tabulasi Tanggapan Responden
- Lampiran 5. Hasil Uji Reliabilitas dan Uji Validitas
- Lampiran 6. Hasil Pengolahan Regresi



ABSTRAK

Nama : Mustainah Intan Sahir
Nim : 10600111074
Judul Skripsi : Pengaruh *Personal Selling* Dan *Advertising* Terhadap Penjualan Polis Asuransi Pada PT. Prudential Life Assurance Cabang Makassar

Penelitian ini dilakukan untuk mengetahui pengaruh *personal selling* dan *advertising* terhadap penjualan polis asuransi baik secara simultan maupun secara parsial pada PT. Prudential Life Assurance Cabang Makassar. Sampelnya menggunakan *simple random sampling* yang secara langsung memilih 40 orang nasabah.

Jenis penelitian ini menggunakan penelitian kuantitatif dengan pendekatan penelitian asosiatif kausal dengan menggunakan penyebaran kuesioner yang dianggap sesuai dengan penelitian yang dilakukan yang bertujuan untuk mengetahui hubungan yang bersifat sebab akibat antara variabel independen (variabel yang mempengaruhi) dengan variabel dependen (variabel yang dipengaruhi). Dalam penelitian ini menggunakan pengujian validitas dan reliabilitas serta menggunakan teknik analisis data yaitu uji asumsi klasik, analisis regresi linear berganda dengan bantuan software SPSS 20.

Hasil penelitian ini dapat disimpulkan bahwa *personal selling* dan *advertising* secara simultan berpengaruh signifikan terhadap penjualan polis asuransi pada PT. Prudential Life Assurance Cabang Makassar. Jadi, peneliti menyarankan melakukan berbagai upaya untuk mempertahankan dan bahkan meningkatkan penjualan polis dengan mengoptimalkan manajemen pemasaran *personal selling* (penjualan tatap muka), dan *advertising* (periklanan), kualitasnya di tingkatkan mulai terkhusus dalam penjelasan terhadap produk yang ditawarkan dan juga memuat iklan yang tentunya lebih menarik dan baik terkhusus pada media cetak.

Kata kunci : *Personal selling*, *Advertising*, Penjualan Polis Asuransi.

BAB I

PENDAHULUAN

A. Latar Belakang

Asuransi ialah suatu alat untuk mengurangi resiko keuangan dengan cara pengumpulan unit-unit dalam jumlah yang memadai dengan tujuan agar kerugian individu dapat diperkirakan, kemudian kerugian yang diramalkan tersebut dapat dipikul merata oleh mereka yang tergabung (Commack, 2006:120). Adapun asuransi juga merupakan sarana finansial dalam tata kehidupan rumah tangga, baik dalam menghadapi resiko yang mendasar seperti resiko kematian atau dalam menghadapi resiko atas harta benda yang dimiliki, terlebih di era globalisasi sekarang ini, semakin tinggi teknologi semakin besar pula peluang risiko yang akan menimpa seseorang.

Saat ini dunia bisnis asuransi menghadapi era baru persaingan yang sangat ketat. Akibatnya perusahaan harus meningkatkan daya saing untuk mempertahankan kelangsungan usahanya. Di tengah persaingan yang semakin ketat tersebut, pemasar juga menghadapi berbagai keputusan sulit dan berat. Mereka harus menentukan mutu dan keistimewaan produk, menetapkan pelayanan yang diperlukan, menetapkan harga, menentukan saluran distribusi, memutuskan berapa uang yang akan dikeluarkan untuk pemasaran, dan memutuskan bagaimana cara membagi sumber daya mereka untuk periklanan, target penjualan, tenaga penjualan, dan alat-alat pemasaran lainnya.

Terdapat dua unsur yang berperan penting dalam aktivitas penjualan yaitu *personal selling* dan *advertising*. *Personal Selling* adalah interaksi antar individu, saling bertemu muka yang ditujukan untuk menciptakan, memperbaiki, menguasai atau mempertahankan hubungan pertukaran yang saling menguntungkan dengan pihak lain (Irawan, 2000:260). Cara ini unik, tidak mudah untuk diulang, dapat menciptakan *two ways communication* antar ide yang berlainan antara penjual dan pembeli. Cara ini adalah satu-satunya cara dari *sales promotion* yang dapat menggugah hati pembeli dengan segera, dan pada tempat dan waktu itu juga diharapkan konsumen dapat mengambil keputusan untuk membeli. *Personal selling* merupakan bagian dari strategi pemasaran, yaitu sebagai salah satu upaya untuk mengkomunikasikan polis asuransi kepada pelanggan. Tidak diragukan lagi, bahwa di antara semua kegiatan perusahaan, yang harus diperhatikan adalah kegiatan penjuala karena tanpa adanya kegiatan penjualan maka tidak akan terjadi pemindahan barang atau jasa dari produsen kepada konsumen, yang berarti tidak akan terjadi proses pertukaran.

Penjualan berperan sebagai jembatan utama, penghubung antara perusahaan sebagai produsen dengan para pelanggan sebagai konsumen. Tidak ada gunanya barang atau jasa yang bermutu baik tetapi konsumen tidak mengetahui mengenai polis asuransi yang dihasilkan oleh perusahaan. Cara untuk mendapatkan penjualan adalah dengan melakukan optimalisasi disetiap sektor penjualan atau pemasaran produk/jasa yang dihasilkan oleh perusahaan kepada konsumen, salah satunya adalah

melalui *personal selling*, yaitu strategi penjualan produk/jasa yang dilakukan secara langsung oleh penjual secara aktif kepada konsumen melalui pendekatan komunikasi personal. Strategi penjualan seperti ini, seperti diungkapkan oleh Kotler (2001:309), adalah strategi penjualan klasik yang memiliki prinsip-prinsip tersendiri yang harus dikuasai oleh *sales persons*, di antaranya tiga aspek penting, yaitu *professionalisme* (*sales profesionalisme*), memiliki kekuatan untuk negosiasi (*negotiation*), dan upaya untuk menjalin hubungan dengan konsumen (*relationship marketing*), baik sebelum membeli produk maupun sesudah membeli produk.

Berkenaan dengan *personal selling* setiap perusahaan haruslah mengatur penyampaian *personal selling* sebaik mungkin terhadap penjualan khususnya pada perusahaan asuransi pada PT. Prudential Life Assurance. PT. Prudential Life Assurance dengan visinya yaitu Asuransi Prudential menjadi perusahaan nomor satu di asia, dalam hal : Pelayanan nasabah, Memberikan hasil terbaik bagi para pemegang saham, Mempekerjakan orang-orang terbaik. Dengan visi tersebut maka perusahaan ini memiliki daya tarik tersendiri bagi setiap pelanggan untuk mampu bertahan dan berkembang dalam perusahaan asuransi tersebut, perusahaan ini juga memberikan ruang kepada setiap karyawan untuk pengembangan karir karyawan dan pencapaian tujuan perusahaan itu sendiri. Sebagaimana yang ditunjukkan pada Q.S. At-Thaahaa / 20:44, yaitu:

فَقُولَا لَهُ قَوْلًا لَّيِّنًا لِّعَلَّهُ يَتَذَكَّرُ أَوْ يَخْشَىٰ ﴿٤٤﴾

Terjemahnya :

Maka berbicaralah kamu berdua kepadanya dengan kata-kata yang lemah lembut, Mudah-mudahan ia ingat dan takut". (Departemen Agama RI, 2007:594)

Firman Allah di atas mengisyaratkan kepada kita bahwa Allah menyuruh Nabi-Nya dan Rasul-Nya untuk bersikap lemah lembut kepada orang lain ketika ia menyampaikan dakwahnya. Meskipun orang yang diajak ke jalan Allah itu telah menutup kalbu mereka untuk mendapat petunjuk Allah dan keimanan, seperti Fir'aun, Namrud dan Soddad.

Disini di jelaskan bahwa dalam *personal selling* merupakan tenaga penjual yang berupaya untuk mengkomunikasikan polis asuransi kepada pelanggan secara efektif. Serta memberikan informasi yang di butuhkan oleh pelanggan bisnis tentang produk yang jelas dan tepat.

Advertising juga merupakan hal penting dalam proses penjualan polis yang berarti *advertising* adalah merupakan suatu proses komunikasi yang bertujuan untuk membujuk atau menggiring orang untuk mengambil tindakan yang menguntungkan bagi pihak pembuat iklan (Durianto, 2003 : 1). Hal ini juga diperkuat dengan pendapat yang di kemukakan oleh kotler dimana tujuan *advertising* adalah periklanan menjalankan sebuah fungsi "informasi" biasanya dilakukan secara besar-besaran pada tahap awal suatu jenis produk, tujuannya untuk membentuk permintaan pertama, periklanan menjalankan sebuah fungsi "persuasif" penting dilakukan dalam tahap

kompetitif, tujuannya untuk membentuk permintaan selektif untuk suatu merk tertentu, periklanan menjalankan sebuah fungsi “peringat” iklan peringatan sangat penting bagi produk yang sudah mapan, bentuk iklan yang berhubungan dengan iklan ini adalah iklan penguat (*Inforcement advertising*) yang bertujuan meyakinkan pembeli sekarang bahwa mereka telah melakukan pilihan yang benar.

Sementara itu mereka harus juga mempertahankan diri agar tetap hidup di tengah persaingan, berbagai upaya mereka lakukan, salah satunya yaitu dengan cara meningkatkan volume penjualan perusahaan semaksimal mungkin. Namun ini juga bukan perkara yang mudah, pesaing berdatangan bukan hanya dari dalam negeri namun juga dari luar negeri karena jarak tidak lagi masalah sejak zaman berubah menjadi serba canggih dan modern.

Terlepas dari hal-hal tersebut, pada kenyataannya masih ada hal-hal yang menghambat penjualan polis asuransi diantaranya yaitu volume penjualan lebih rendah dari biaya yang dikeluarkan perusahaan, kurangnya kepercayaan nasabah tentang polis asuransi tersebut. Hal ini diduga ada kaitannya dengan unsur *personal selling* dan *advertising* yang telah dijelaskan sebelumnya. Dimana kedua hal tersebut mempengaruhi penjualan dalam PT. Prudential Life Assurance. Hal ini selaras dengan penelitian yang dilakukan oleh Haryanto, Agus Candra (2008) dengan judul pengaruh *personal selling* dan *advertising* yang efektif guna meningkatkan penjualan polis asuransi sebagaimana hasil analisis regresi linier berganda menunjukkan bahwa

adanya hubungan yang sangat erat dan searah antara *personal selling* dan *advertising* secara bersama-sama dengan volume penjualan polis.

Berdasarkan uraian diatas maka perlu dilakukan penelitian lebih mendalam mengenai hal tersebut, dengan judul ***“Pengaruh Personal Selling dan Advertising terhadap Penjualan Polis Asuransi pada PT. Prudential Life Assurance Cabang Makassar”***

B. Rumusan Masalah

Berdasarkan pada uraian yang telah dikemukakan dalam latar belakang maka dapatlah penulis merumuskan suatu permasalahan, yaitu :

1. Apakah *Personal Selling* dan *Advertising* berpengaruh secara bersama-sama (simultan) terhadap Penjualan Polis Asuransi pada PT. Prudential Life Assurance Cabang Makassar?
2. Apakah ada pengaruh *Personal Selling* terhadap Penjualan Polis Asuransi pada PT. Prudential Life Assurance Cabang Makassar?
3. Apakah ada pengaruh *Advertising* terhadap Penjualan Polis Asuransi pada PT. Prudential Life Assurance Cabang Makassar?

C. Hipotesis

Dalam penelitian ini penting kiranya disampaikan anggapan dasar yang masih akan dibuktikan kebenarannya dalam pembahasan selanjutnya, yaitu:

1. H1: Diduga *Personal Selling* dan *Advertising* berpengaruh secara bersamaan (simultan) terhadap Penjualan Polis Asuransi pada PT. Prudential Life Assurance Cabang Makassar.
2. H2: Diduga *Personal Selling* berpengaruh secara positif dan signifikan terhadap penjualan polis Asuransi pada PT. Prudential Life Assurance Cabang Makassar.
3. H3: Diduga *Advertising* berpengaruh secara positif dan signifikan terhadap Penjualan Polis Asuransi pada PT. Prudential Life Assurance Cabang Makassar.

D. Definisi Operasional dan Ruang Lingkup Penelitian

1. Definisi Operasional

Penegasan suatu konsep adalah dengan tujuan untuk menghindari salah tafsir. Oleh karena itu, perkiraan yang sifatnya abstrak perlu dirumuskan dalam bentuk kata-kata sedemikian rupa sehingga dapat lebih jelas maksud dan maknanya, dimana definisi operasional yang digunakan dalam penelitian ini kemudian diuraikan menjadi indikator empiris yang meliputi :

a). *Personal Selling*

Personal selling merupakan suatu kemampuan atau kegiatan seseorang yang bekerja pada PT. Prudential Life Assurance untuk mempromosikan produk barang atau jasa kepada pelanggan secara langsung atau bertatap muka.

b). *Advertising*

Advertising merupakan suatu bentuk komunikasi dalam mempresentasikan produk barang dan jasa yang tersedia di PT. Prudential Life Assurance dimana presentasi tersebut dibiayai oleh perusahaan itu sendiri.

c). Penjualan

Penjualan merupakan kegiatan yang dilakukan oleh suatu perusahaan yaitu PT. Prudential Life Assurance yang mengajak orang lain membeli barang dan jasa yang ditawarkan yang dapat menghasilkan pendapatan bagi perusahaan.

d). Polis

Polis asuransi merupakan suatu perjanjian tertulis di PT. Prudential Life Assurance yang berupa kesepakatan antara pihak tertanggung (nasabah/peserta asuransi) dengan penanggung (pihak asuransi) yang berfungsi sebagai alat bukti dalam perjanjian asuransi.

2. Ruang Lingkup Penelitian

Penelitian dilakukan di PT. Prudential Life Assurance untuk memberikan gambaran yang jelas didalam pemecahan masalah, maka penulis menganggap perlu

untuk memberikan gambaran mengenai batasan-batasan yang menjadi indikator-indikator dalam penelitian ini nantinya. Untuk memperkecil dalam lingkup penelitian penulis memberikan batasan konsep variabel independen dan variabel dependen yang akan diteliti. Untuk memperkecil ruang lingkup penelitian, maka pada uraian berikut akan dikemukakan batasan-batasan mengenai variabel yang akan digunakan dalam penulisan yaitu :

a) Variabel terikat (*dependen variable*)

Variabel ini sering disebut sebagai variabel *output*, kriteria, konsekuen. Dalam bahasa Indonesia sering disebut dengan variabel terikat. Variabel terikat merupakan variabel yang dipengaruhi atau yang menjadi akibat, karena adanya variabel bebas (Sugiyono, 2013 : 97). Dalam penelitian ini yang menjadi variabel dependen adalah penjualan (Y).

b) Variabel bebas (*Independent Variable*)

Variabel ini sering disebut dengan variabel stimulus, *predictor*, *antecedent*. Dalam bahasa Indonesia sering disebut variabel bebas. Variabel bebas adalah merupakan variabel yang mempengaruhi atau yang menjadi sebab perubahannya atau timbulnya variabel dependen (Sugiyono, 2013 : 96). sebagai variabel bebas dalam penelitian ini adalah *personal selling* (X1), dan *Advertising* (X2).

E. Kajian Pustaka/ Penelitian Terdahulu

Tabel 1.1

Penelitian Terdahulu

NO	NAMA	JUDUL	HASIL PENELITIAN
1	Akhirudin, Nugroho Aji (2014).	Pengaruh <i>personal selling</i> dan <i>advertising</i> terhadap pengambilan keputusan membeli polis asuransi.	Hasil analisis regresi linier berganda diperoleh hasil bahwa faktor yang paling mempengaruhi keputusan pembelian konsumen adalah <i>personal selling</i> dengan nilai koefisien regresi 0,593 dan berpengaruh signifikan dengan nilai probabilitasnya adalah 0,000.
2	Haryanto, Agus Candra (2008)	Pengaruh <i>personal selling</i> dan <i>advertising</i> yang efektif guna meningkatkan penjualan polis asuransi	Dari hasil analisis data menunjukkan besarnya korelasi berganda $R = 0,996$. Hal ini menunjukkan adanya hubungan yang sangat erat dan searah antara <i>Personal Selling</i> dan <i>Advertising</i> secara bersama-sama dengan volume penjualan polis.
3	M. Arja Minangun (2014)	Pengaruh kelompok referensi, <i>personal selling</i> dan motivasi terhadap keputusan nasabah mengambil pembiayaan	Hasil penelitian menunjukkan bahwa kelompok referensi, <i>personal selling</i> dan motivasi berpengaruh simultan secara signifikan terhadap pengambilan keputusan oleh nasabah.

F. Tujuan dan Kegunaan Penelitian

1. Tujuan Penelitian

Berdasarkan latar belakang dan rumusan masalah yang ada, maka penelitian ini dilakukan dengan tujuan:

- a. Untuk mengetahui *personal selling* dan *advertising* berpengaruh secara bersama-sama (simultan) terhadap penjualan polis asuransi pada PT. Prudential Life Assurance Cabang Makassar.
- b. Untuk mengetahui pengaruh *personal selling* terhadap penjualan polis asuransi yang positif dan signifikan pada PT. Prudential Life Assurance Cabang Makassar.
- c. Untuk mengetahui pengaruh *advertising* terhadap penjualan polis asuransi yang positif dan signifikan pada PT. Prudential Life Assurance Cabang Makassar.

2. Kegunaan Penelitian

a. Bagi Penulis

Menambah pengetahuan dan pengalaman penulis agar dapat mengembangkan ilmu yang telah diperoleh.

b. Bagi Perusahaan

Penelitian ini merupakan syarat yang wajib bagi penulis dalam menyelesaikan studi, maka penulis mengadakan penelitian ini dan hasilnya diharapkan mampu memberikan informasi bagi pihak perusahaan dalam usaha meningkatkan penjualan polisnya.

c. Bagi Dunia Ilmu Pengetahuan

Penulis mengharapkan penelitian ini dapat meningkatkan keterampilan, memperluas wawasan yang akan membentuk mental mahasiswa sebagai bekal memasuki lapangan kerja.



BAB II

TINJAUAN TEORITIS

A. Pengertian Pemasaran Dan Manajemen Pemasaran

Istilah pemasaran dalam bahasa Inggris dikenal dengan nama *Marketing*, kata *Marketing* ini boleh dikatakan sudah diserap ke dalam bahasa kita, namun juga diterjemahkan dengan istilah pemasaran. Asal kata pemasaran adalah pasar sama dengan *market*. Apa yang dipasarkan itu, ialah barang dan jasa. Menurut Philip Kotler dan Armstrong Pemasaran adalah sebagai suatu proses dan managerial yang membuat individu dan kelompok memperoleh apa yang mereka butuhkan dan inginkan lewat penciptaan dan pertukaran timbal balik produk dan nilai dengan orang lain.

Pemasaran (*marketing*) bersangkut-paut dengan kebutuhan hidup sehari-hari kebanyakan orang. Melalui proses tersebut, suatu produk/jasa diciptakan, dikembangkan, dan didistribusikan pada masyarakat. Kebanyakan orang menganggap bahwa pemasaran sama dengan penjual dan promosi, padahal tidaklah demikian. Hakikatnya, pemasaran adalah kegiatan manusia yang diarahkan untuk memenuhi kebutuhan dan keinginan melalui proses pertukaran. Konsep penting dalam studi pemasaran adalah kebutuhan, keinginan, permintaan, produk, pertukaran, transaksi dan pasar (Deliyanti, 2012:1).

Pemasaran adalah sistem keseluruhan dari kegiatan usaha yang ditujukan untuk merencanakan, menentukan harga, mempromosikan, dan mendistribusikan

barang dan jasa yang dapat memuaskan kebutuhan pembeli (Swastha dan Irawan, 1996:179). Pemasaran adalah segala kegiatan untuk menyampaikan barang-barang ketangan (rumah tangga) dan ke konsumen industri, tetapi tidak termasuk kegiatan perubahan bentuk barang (Buchari, Alma 2004:1). Pemasaran adalah proses sosial dan manajerial, dengan proses itu individu dan kelompok mendapat apa yang mereka butuhkan dan secara bebas mempertukarkan produk dan jasa yang bernilai dengan pihak lain (Philip, Kotler 2000:1).

Dari definisi pemasaran yang dikemukakan oleh ahli di atas dapat diketahui bahwa pemasaran merupakan suatu sistem dari kegiatan bisnis yang saling berhubungan dan dapat ditunjukkan untuk merencanakan, mendistribusikan dan mempromosikan barang dan jasa yang dilakukan oleh perusahaan untuk memenuhi keinginan dan kebutuhan konsumen.

Kegiatan pemasaran haruslah dikoordinasikan dan dikelola dengan baik, maka dikenal istilah manajemen pemasaran. Manajemen pemasaran adalah seni dan ilmu untuk memilih pasar sasaran serta mendapatkan, mempertahankan, dan menambah jumlah pelanggan melalui penciptaan, penyampaian, dan pengkomunikasian nilai pelanggan yang unggul (Kotler, 2000:11).

Manajemen pemasaran adalah penganalisaan, perencanaan, pelaksanaan, dan pengawasan program-program yang ditujukan untuk mengadakan pertukaran dengan pasar yang dituju dengan maksud untuk mencapai tujuan organisasi. Hal ini sangat tergantung pada penawaran organisasi dalam memenuhi kebutuhan dan keinginan

pasar tersebut serta menentukan harga, mengadakan komunikasi, dan distribusi yang efektif untuk memberitahu, mendorong, serta melayani pasar (Swasta Basu, 2008:7).

Manajemen pemasaran adalah kegiatan menganalisa, merencanakan, mengimplementasikan, dan mengawasi segala kegiatan (program), guna memperoleh tingkat pertukaran yang menguntungkan dengan pembeli sasaran dalam rangka mencapai tujuan organisasi (Buchari, Alma 2004:130).

Manajemen pemasaran adalah suatu proses yang melibatkan kegiatan-kegiatan penting menyesuaikan individu dan perusahaan mendapatkan apa yang mereka butuhkan dan inginkan, melalui pertukaran dengan pihak lain untuk mengembangkan pertukaran (Freddy, 2001:10).

Dari definisi di atas dapat ditarik kesimpulan bahwa Manajemen Pemasaran melaksanakan semua fungsi-fungsi pemasaran dengan tujuan menghasilkan kepuasan bagi pihak-pihak yang terlibat baik konsumen maupun organisasi. Manajemen Pemasaran sesungguhnya adalah manajemen permintaan dalam arti bahwa manajemen pemasaran harus menciptakan permintaan dan keinginan yang beragam.

B. Teori Pemasaran Jasa

Dalam pemasaran jasa, Produk jasa harus disesuaikan dengan kebutuhan konsumen, ditentukan harga yang realistis, didistribusikan melalui saluran yang nyaman, dan secara aktif dipromosikan ke pelanggan (lovelock dan Wright 1999 : 14). Untuk jasa itu sendiri, menurut Kotler (1991 : 229) jasa adalah berbagai tindakan atau kinerja yang ditawarkan suatu pihak kepada yang lain yang pada

dasarnya tidak dapat dilihat dan tidak menghasilkan hak milik terhadap sesuatu. Produksinya dapat berkenaan dengan sebuah produk fisik ataupun tidak. Sedangkan menurut Lovelock dan Wright (1999 : 5) jasa adalah tindakan atau kinerja yang menciptakan manfaat bagi pelanggan dengan mewujudkan perubahan yang diinginkan dalam diri atau atas nama penerima. Menurut Kotler (1984, 452) jasa adalah kegiatan atau manfaat yang bisa ditawarkan oleh suatu pihak kepada pihak lain yang dasarnya tidak bisa diraba dan tidak menghasilkan pemilikan apapun produksi mungkin dikaitkan atau mungkin tidak dikaitkan pada produk fisik.

Menurut Fandy Tjiptono jasa memiliki empat karakteristik utama yaitu sebagai berikut:

a. *Intangibility*

Jasa bersifat *intangibile*, maksudnya tidak dapat dilihat, dirasa dicium, didengar atau diraba sebelum dibeli dan dikonsumsi. Konsep *intangible* pada jasa memiliki dua pengertian, yaitu :

1. Sesuatu yang tidak dapat disentuh dan tidak dapat dirasa.
2. Sesuatu yang tidak dapat didefinisikan, diformulasikan, atau dipahami secara rohani.

b. *Inseparability*

Interaksi antara penyedia jasa dan pelanggan merupakan ciri khusus dalam pemasaran jasa. Kedua pihak mempengaruhi hasil (*outcome*) dari jasa tersebut. Dalam hubungan penyedia jasa dan pelanggan ini, efektivitas individu yang

menyampaikan jasa (*contact-personnel*) merupakan unsur penting. Dengan demikian, kunci keberhasilan bisnis jasa ada pada proses rekrutmen, kompensasi, pelatihan, dan pengembangan karyawannya.

c. *Variability*

Jasa bersifat sangat variabel karena merupakan *non-standardized* output, artinya banyak variasi bentuk, kualitas dan jenis, tergantung pada siapa, kapan, dan di mana jasa tersebut dihasilkan. Para pembeli jasa sangat peduli dengan variabilitas yang tinggi ini dan seringkali mereka meminta pendapat orang lain sebelum memutuskan untuk memilih. Dalam hal ini penyedia jasa dapat melakukan tiga tahap dalam mengendalikan kualitasnya, yaitu:

1. Melakukan investasi dalam seleksi dan pelatihan personil yang baik.
2. Melakukan standarisasi proses pelaksanaan jasa (*service-performance process*). Hal ini dapat dilakukan dengan jalan menyiapkan suatu cetak biru (*blueprint*) jasa yang menggambarkan peristiwa dan proses jasa dalam suatu diagram alur, dengan tujuan untuk mengetahui faktor-faktor potensial yang dapat menyebabkan kegagalan dalam jasa tersebut.
3. Memantau kepuasan pelanggan melalui sistem saran dan keluhan, survei pelanggan, dan *comparison shopping*, sehingga pelayanan yang kurang baik dapat dideteksi dan dikoreksi.

d. *Perishability*

Jasa merupakan komoditas tidak tahan lama dan tidak dapat disimpan. Kursi kereta api yang kosong, kamar hotel yang tidak dihuni, atau jam tertentu tanpa pasien di tempat praktik seorang dokter, akan berlalu/hilang begitu saja karena tidak dapat disimpan untuk dipergunakan diwaktu yang lain. Hal ini tidak menjadi

masalah bila permintaannya tetap karena untuk menyiapkan pelayanan untuk permintaan tersebut sebelumnya. Bila permintaan berfluktuasi, berbagai permasalahan muncul berkaitan dengan kapasitas menganggur (saat permintaan sepi) dan pelanggan tidak terlayani dengan risiko mereka kecewa/teralih kepenyedia jasa lainnya (saat permintaan puncak).

C. Bauran Pemasaran (*Marketing Mix*)

Marketing mix atau bauran pemasaran adalah salah satu unsur yang penting dalam pemasaran suatu bisnis. Adapun pengertian bauran pemasaran (*marketing mix*) adalah kelompok kiat pemasaran yang digunakan perusahaan untuk mencapai sasaran pemasaran dalam pasar sasaran. Banyak diantara kita mungkin tidak menyadari bahwa setiap produk yang kita beli atau konsumsi sebenarnya menjalani proses penciptaan yang rumit hingga menjadi suatu produk yang sesuai dengan kebutuhan dan keinginan kita. Membutuhkan biaya hingga menjadi produk yang dibutuhkan konsumen, memerlukan komunikasi dari produsennya hingga kita mengetahui bahkan mengkonsumsinya, dan mungkin juga menjalani perjalanan panjang hingga akhirnya ada di tangan kita.

Sumarmi dan Soeprihanto (2010:274) menjelaskan, “*Marketing mix* adalah kombinasi dari variabel atau kegiatan yang merupakan inti dari pemasaran yaitu produk, harga, promosi, dan distribusi. Dengan kata lain *marketing mix* adalah kumpulan dari variabel yang dapat digunakan oleh perusahaan untuk dapat mempengaruhi tanggapan konsumen”. Namun Payne menambahkan bahwa

dalam bauran pemasaran tidak hanya 4P tetapi ditambah 3P yaitu orang, proses, dan bukti fisik. Sehingga *marketing mix* terdiri dari 7 variabel yaitu produk, promosi, harga, tempat, proses, orang, dan bukti fisik.

Bauran pemasaran terdiri dari 7 komponen, yaitu :

1. **Produk** Menurut Sumarni dan Soeprihanto (2010:274), “Produk adalah setiap apa saja yang bisa ditawarkan di pasar untuk mendapatkan perhatian, permintaan, pemakaian atau konsumsi yang dapat memenuhi keinginan atau kebutuhan”. Produk tidak hanya selalu berupa barang tetapi bisa juga berupa jasa ataupun gabungan dari keduanya (barang dan jasa)
2. **Harga** Menurut Sumarni dan Soeprihanto (2010:281) harga adalah, “Jumlah uang (ditambah beberapa produk kalau mungkin) yang dibutuhkan untuk mendapatkan sejumlah kombinasi dari barang beserta pelayanannya”. Setelah produk yang diproduksi siap untuk dipasarkan, maka perusahaan akan menentukan harga dari produk tersebut.
3. **Tempat** Tempat dalam *marketing mix* biasa disebut dengan saluran distribusi, saluran dimana produk tersebut sampai kepada konsumen. Definisi dari Sumarni dan Soeprihanto (2010:288) tentang saluran distribusi adalah, “Saluran yang digunakan oleh produsen untuk menyalurkan produk tersebut dari produsen sampai ke konsumen atau pemakai”

4. Promosi, menurut Tjiptono (2008:219), pada hakikatnya promosi adalah suatu bentuk komunikasi pemasaran. Yang dimaksud dengan komunikasi pemasaran adalah aktivitas pemasaran yang berusaha menyebarkan informasi mempengaruhi/membujuk dan mengingatkan pasar sasaran atas perusahaan dan produknya agar bersedia menerima, membeli dan loyal pada produk yang di tawarkan perusahaan yang bersangkutan.

5. Proses, seperti halnya Proses dalam jasa merupakan faktor utama dalam bauran pemasaran jasa seperti penyerahan jasa sebagai bagian dari jasa itu sendiri. Selain itu keputusan dalam manajemen operasi adalah sangat penting untuk suksesnya pemasaran.

6. Orang, merupakan aset utama dalam industri jasa, terlebih lagi orang yang merupakan karyawan dengan *performance* tinggi. Kebutuhan konsumen terhadap karyawan berkinerja tinggi akan menyebabkan konsumen puas dan loyal. Kemampuan *knowledge* (pengetahuan) yang baik, akan menjadi kompetensi dasar dalam internal perusahaan dan pencitraan yang baik di luar.

Faktor penting lainnya dalam orang adalah *attitude* dan *motivation* dari karyawan dalam industri jasa. *Moment of truth* akan terjadi pada saat terjadi kontak antara karyawan dan konsumen. *Attitude* sangat penting, dapat diaplikasikan dalam berbagai bentuk, seperti penampilan karyawan, suara dalam bicara, *body language*, ekspresi wajah, dan tutur kata. Sedangkan motivasi

karyawan diperlukan untuk mewujudkan penyampaian pesan dan jasa yang ditawarkan pada level yang diekspetasikan. Sehingga yang menjadi indikator penting dalam hal orang (pelayanan) adalah

- a) *Performance* (penampilan)
- b) *Knowledge* (pengetahuan)
- c) *Attitude*
- d) *Moment of truth*
- e) *Motivation*

7. Bukti Fisik, berkenaan dengan daya tarik fasilitas fisik, perlengkapan, dan material yang digunakan perusahaan serta penampilan karyawan.

Berdasarkan teori-teori di atas, maka dapat disimpulkan bahwa bauran pemasaran adalah suatu kelompok komponen pemasaran yang terdiri dari **7P: product, price, place, promotion, process, people, and tangibles** yang saling terkait satu sama lain, dengan tujuan untuk memenuhi kebutuhan dan kepuasan konsumen serta mencapai tujuan perusahaan.

D. Personal selling

1. Pengertian Personal selling

Konsep dan *Personal Selling* mengandung ruang lingkup pembahasan yang cukup luas dan komprehensif sesuai dengan dimensi aktifitas kegiatan yang termasuk didalamnya. *Personal Selling* itu sendiri didefinisikan dalam berbagai konsep

beragam yang dikemukakan oleh pakar-pakar pemasaran, antara lain: ”*Personal Selling* adalah kegiatan perusahaan untuk melakukan kontak langsung dengan calon pelanggannya.”(Gitosudarmono,2000:240).

Menurut Basu Swastha dan Irawan (2000:260) pengertian *Personal Selling* adalah interaksi antar individu, saling bertemu muka yang ditujukan untuk menciptakan, memperbaiki, menguasai atau mempertahankan hubungan pertukaran yang saling menguntungkan dengan pihak lain.

2. Sifat-sifat *Personal Selling*

Menurut Philip Kotler (1997 :224) dalam bukunya manajemen pemasaran, *personal selling* bila di bandingkan dengan periklanan memiliki tiga sifat khusus, yaitu :

a. Konfrontasi *Personal (Personal Confrontation)*

Personal selling mencakup hubungan yang hidup, langsung dan interaktif antara dua orang atau lebih. Masing masing pihak dapat melihat kebutuhan dan karakteristik pihak lain secara lebih dekat dan segera melakukan penyesuaian.

b. Pengembangan (*cultivation*)

Personal selling memungkinkan timbulnya berbagai jenis hubungan mulai dari hubungan penjualan sampai dengan hubungan persahabatan.

c. *Tanggapan (Response)*

Personal selling membuat pembeli merasa berkewajiban untuk mendengar, memperhatikan dan menanggapi wiraniaga.

3. Bentuk-Bentuk *Personal Selling*

Menurut Djasmin Saladin dan Yevis Merti Oesman (1994 : 195) terdapat tiga bentuk dari *personal selling*, yaitu:

a. *Retail Selling*

Tenaga penjual melakukan penjualan dengan jalan melayani konsumen.

b. *Field Selling*

Tenaga penjual yang melakukan penjualan di luar perusahaan, yakni dengan mendatangi konsumen ke rumah-rumah perusahaan, kantor-kantor dan lain-lain.

c. *Executive Selling*

Pimpinan perusahaan yang bertindak sebagai tenaga penjual yang melakukan penjualan.

4. Tugas dari *Personal Selling*

Menurut Saladin , tugas dari *personal selling* adalah:

a. Mencari calon pembeli

Personal selling setuju untuk mencari pelanggan bisnis baru yang kemudian dijadikan sebagai pelanggan bisnis potensial bagi perusahaannya.

b. Komunikasi (*communication*)

Personal selling memberikan informasi yang dibutuhkan oleh pelanggan bisnis tentang produk yang jelas dan tepat.

c. Penjualan (*selling*)

Personal selling harus tahu seni menjual, mendekati pelanggan bisnis sasaran, mempresentasikan produk, menjawab keberatan-keberatan, menutup penjualan.

d. Mengumpulkan Informasi (*information gathering*)

Personal selling melakukan riset pasar sehingga mendapatkan informasi tentang pelanggan bisnis dan keadaan pasar serta membuat laporan kunjungan baik yang akan dilakukan maupun yang telah dilakukan.

e. Pelayanan

Personal selling melakukan pelayanan kepada pelanggan bisnis, mengkomunikasikan masalah pelanggan bisnis, memberikan bantuan teknis dan melakukan pengiriman.

f. Pengalokasian (*allocation*)

Personal selling setuju untuk memutuskan pelanggan bisnis mana yang akan lebih dulu memperoleh produk bila terjadi kekurangan produk pada produsen.

5. Lima Aspek Penting Dalam *Personal Selling*

a. *Professionalisme*

Professionalisme seorang *sales person* dalam bekerja sangatlah diperlukan. Apalagi di era globalisasi dan persaingan seperti sekarang sangat menuntut para *sales person* untuk bekerja seefektif mungkin dalam seni menjual.

b. *Negotiation*

Negosiasi merupakan salah satu aspek penting dalam penjualan *personal*. Dalam negosiasi kedua pihak yaitu penjual dan pembeli membuat kesepakatan tentang harga, kuantitas, dan syarat-syarat lainnya.

c. *Relationship Marketing*

Dalam *personal selling*, *selling person* tidak hanya dituntut untuk dapat melakukan penjualan secara efektif dan melakukan negosiasi yang menguntungkan, namun lebih dari itu. Seorang *selling person* harus dapat membangun hubungan jangka panjang yang saling menguntungkan dengan konsumen. Tidak hanya konsumen, melainkan dengan para stakeholder yang terlibat di kegiatan usaha tersebut.

d. *Selling Person Role*

Peran seorang *selling person* akan berbeda-beda di berbagai perusahaan. *Sales person* mungkin bisa berperan sebagai pengambil pesanan atau pengembalian tanggung jawab utama sebagai konsultan bagi konsumen.

e. *Personal Selling Managerial*

Para *sales person* harus dikelola secara baik. Para *sales person* akan memiliki kemampuan, motivasi, dan kinerja yang berbeda-beda. Mereka harus dikontrol disatu divisi agar tujuan kerja mereka akan mudah untuk ditentukan, diawasi, dan dievaluasi hasilnya.

E. Advertising

Dimuka telah disebutkan bahwa periklanan merupakan bentuk presentasi dan promosi non pribadi tentang ide, barang, dan jasa yang dibayar oleh sponsor tertentu. Dalam kaitannya dengan pengertian tersebut, Miscel telah memasukkan beberapa pihak yang bisa menjadi sponsor ; yaitu tidak hanya perusahaan saja, tetapi juga lembaga-lembaga non laba (seperti : lembaga pemerintahan, perguruan tinggi, dan sebagainya) dan individu-individu. Komunikasi yang dilakukan oleh sponsor bersifat massal karena menggunakan media massa seperti : radio, televisi, surat kabar, majalah, surat pos, papan nama, dan sebagainya. (Basu Swastha, 2008 : 350)

1. Tujuan Periklanan menurut kotler (1997:236) sebagai berikut:
 - a) Periklanan menjalankan sebuah fungsi ”informasi”. Biasanya dilakukan secara besar-besaran pada tahap awal suatu jenis produk, tujuannya untuk membentuk permintaan pertama.

- b) Periklanan menjalankan sebuah fungsi "Persuasif" Penting dilakukan dalam tahap kompetitif. Tujuannya untuk membentuk permintaan selektif untuk suatu merk tertentu.
- c) Periklanan menjalankan sebuah fungsi "Peningkat" Iklan peningkat sangat penting bagi produk yang sudah mapan. Bentuk iklan yang berhubungan dengan iklan ini adalah iklan penguat (Inforcement advertising) yang bertujuan meyakinkan pembeli sekarang bahwa mereka telah melakukan pilihan yang benar.

2. Anggaran Periklanan

Setelah memutuskan tujuan periklanan. Langkah selanjutnya adalah memutuskan anggaran periklanan untuk setiap produk. Kotler (1997:237) menyatakan ada lima faktor yang perlu dipertimbangkan saat menetapkan anggaran periklanan :

- a) Tahap dalam siklus hidup produk . Produk baru umumnya mendapat anggaran iklan yang besar untuk membangun kesadaran dan membuat pelanggan mencoba prduk tersebut merek yang sudah mapan biasanya didukung anggaran periklanan yang lebih rendah sebagai rasio penjualan.
- b) Pangsa pasar dan Basis konsumen.Merek dengan pangsa pasar yang tinggi biasanya membutuhkan lebih sedikit biaya iklan sebagai presentase penjualan untuk mempertahankan pangsa. Untuk

memperbesar pangsa pasar dengan meningkatkan ukuran pasar memerlukan pengeluaran periklanan yang lebih besar.

- c) Persaingan dan Gangguan. Pasar dengan banyak pesaing dan pengeluaran iklan yang lebih tinggi suatu merek harus diiklankan besar-besaran agar terdengar di tengah kegaduhan pasar. Bahkan gangguan sederhana dari iklan yang tidak bersaing secara langsung dengan merek tersebut sudah menyebabkan perlunya periklanan yang lebih besar.
- d) Frekuensi Periklanan Jumlah pengulangan yang diperlukan untuk menyampaikan pasar konsumen juga sangat menentukan anggaran periklanan.
- e) Kemungkinan Substitusi Produk. Merk-merk dalam suatu kelas komoditas (misalnya rokok, bir, minuman ringan) memerlukan iklan besar-besaran untuk membangun citra yang berbeda. Periklanan juga penting jika suatu merek dapat memberikan manfaat atau tampilan fisik yang unik.

F. Penjualan

Menurut Joel G. Siegel dan Joe K. Shim yang diterjemahkan oleh Moh. Kurdi, “Penjualan adalah Penerimaan yang diperoleh dari pengiriman barang dagangan atau dari penyerahan pelayanan dalam bursa sebagai barang pertimbangan. Pertimbangan ini dapat dalam bentuk tunai peralatan kas atau harta lainnya.

Pendapatan dapat diperoleh pada saat penjualan, karena terjadi pertukaran, harga jual dapat ditetapkan dan bebannya diketahui”.

Sukses bisa dicapai bilamana seseorang itu memiliki suatu tujuan atau cita-cita, demikian pula halnya dengan para pengusaha atau penjual. Tujuan tersebut akan menjadi kenyataan apabila dilaksanakan dengan kemauan dan kemampuan yang memadai. Selain itu, harus diperhatikan pula faktor-faktor lain seperti : modal yang diperlukan, kemampuan merencanakan dan membuat produk, kemampuan menentukan tingkat harga yang tepat, kemampuan memilih penyalur yang tepat, kemampuan menggunakan cara-cara promosi yang tepat, dan unsur penunjang lainnya.

1. Faktor-faktor yang mempengaruhi kegiatan penjualan

Dalam praktek, kegiatan penjualan itu dipengaruhi oleh beberapa faktor. Faktor-faktor tersebut adalah :

a. Kondisi dan kemampuan penjual

Transaksi jual beli atau pemindahan hak milik secara komersial atas barang dan jasa itu pada prinsipnya melibatkan dua pihak, yaitu penjual sebagai pihak pertama dan pembeli sebagai pihak kedua.

b. Kondisi pasar

Pasar, sebagai kelompok pembeli atau pihak yang menjadi sasaran dalam penjualan, dapat pula mempengaruhi kegiatan penjualannya.

c. Modal

Akan lebih sulit bagi penjual untuk menjual barangnya apabila barang yang dijual tersebut belum dikenal oleh calon pembeli, atau apabila lokasi pembeli jauh dari tempat penjual.

d. Kondisi organisasi perusahaan

Pada perusahaan besar, biasanya masalah penjualan ini ditangani oleh bagian tersendiri (bagian penjualan) yang dipegang orang-orang tertentu atau ahli dibidang penjualan.

e. Faktor lain

Faktor-faktor lain, seperti : periklanan, peragaan, kampanye, pemberian hadiah, sering mempengaruhi penjualan.

2. Proses Penjualan

Salah satu aspek yang ada dalam penjualan adalah penjualan dengan bertemu muka (*face to face selling*) dimana seorang penjual langsung berhadapan muka dengan calon pembelinya. Masalah tersebut menjadi titik berat dalam pembahasan tentang proses penjualan berikut. Adapun tahap-tahapnya adalah : persiapan sebelum

penjualan, penentuan lokasi pembeli potensial, pendekatan pendahuluan, melakukan penjualan, pelayanan sesudah penjualan. (Basu Swastha, 2008 : 410-411).

G. Kerangka Pikir

Kerangka pemikiran merupakan alur pikir dari gagasan penelitian yang mengacu pada kajian teori, hingga munculnya variable-variabel yang digunakan didalam penelitian. Untuk lebih memudahkan pemahaman tentang kerangka pikir penelitian ini, maka dapat dilihat dalam gambar berikut ini :

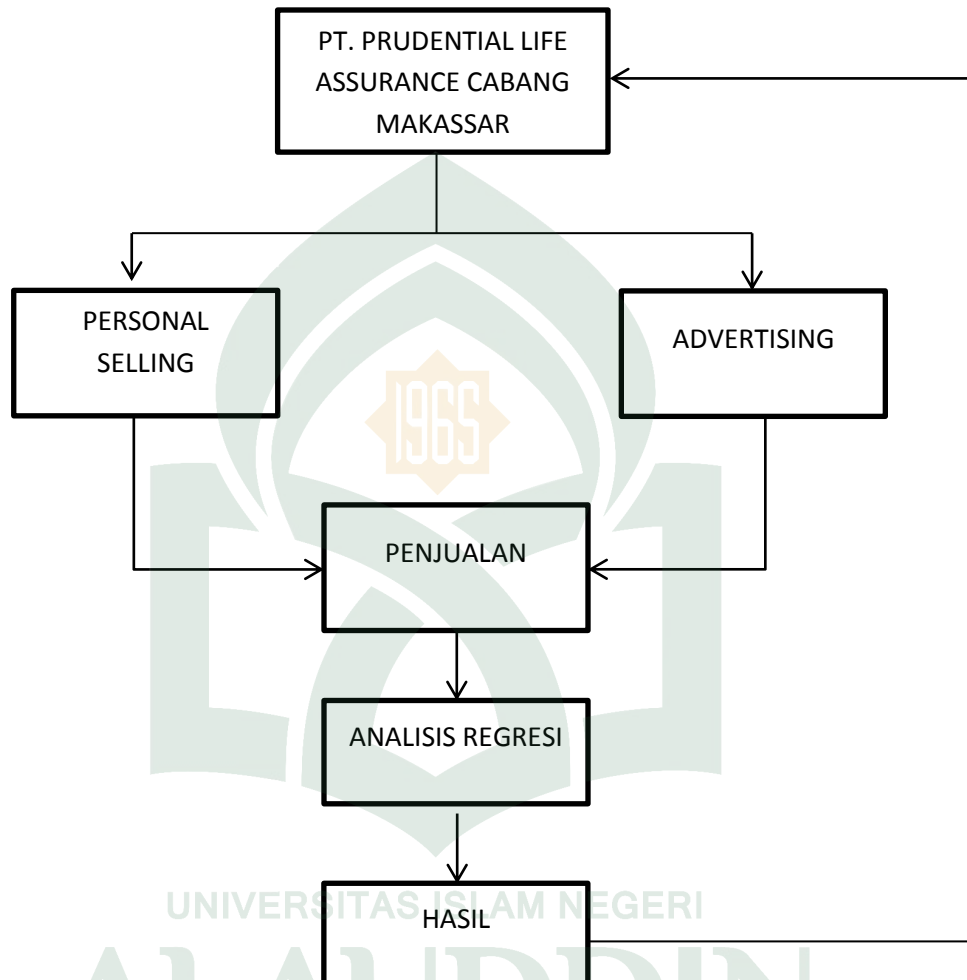

Gambar 2.1**Kerangka Pikir**

BAB III

METODE PENELITIAN

A. Jenis dan Lokasi Penelitian

1. Jenis penelitian

Penelitian ini menggunakan metode penelitian kuantitatif karena data penelitiannya berupa angka-angka dan di analisis menggunakan statistik serta telah memenuhi kaidah-kaidah ilmiah yaitu kongkrit, obyektif, terukur, rasional, dan sistematis. Metode kuantitatif dapat diartikan sebagai metode penelitian yang berlandaskan pada filsafat *positivisme*, digunakan untuk meneliti pada populasi atau sampel tertentu, pengumpulan data menggunakan instrumen penelitian, analisis data bersifat kuantitatif/ statistik, dengan tujuan untuk menguji hipotesis yang telah ditetapkan (Sugiyono, 2013:36).

2. Lokasi penelitian

Lokasi penelitian merupakan tempat dimana peneliti melakukan penelitian untuk memperoleh data-data yang diperlukan dalam penelitian. Adapun yang menjadi lokasi dimana penelitian ini dilaksanakan adalah di PT. Prudential Life Assurance yang beralamat di Jl. Sungai Saddang Blok C No.17 Kota Makassar.

B. Pendekatan Penelitian

Penelitian dapat dimaknai sebagai suatu usaha untuk menemukan, mengembangkan dan menguji kebenaran suatu pengetahuan. Berdasarkan tujuan penelitian yang telah ditetapkan, maka pendekatan penelitian ini adalah

pendekatan asosiatif kausal yaitu bentuk hubungan yang sifatnya sebab akibat, artinya keadaan satu variabel disebabkan, ditentukan, dan dipengaruhi oleh satu atau lebih variabel lain (Eko, 2013:4). Pendekatan asosiatif kausal bertujuan untuk mengetahui hubungan yang bersifat sebab akibat antara variabel independen (variabel yang mempengaruhi) dengan variabel dependen (variabel yang dipengaruhi) yaitu hubungan antara *Personal Selling* (X1) *Advertising* (X2) terhadap Penjualan (Y).

C. Populasi dan Sampel

1. Populasi

Populasi adalah wilayah generalisasi yang terdiri atas objek atau subjek yang mempunyai kualitas dan karakteristik tertentu yang ditetapkan oleh peneliti untuk dipelajari dan kemudian ditarik kesimpulannya (Sugiyono, 2013:148). Populasi dalam penelitian ini adalah nasabah pada PT. Prudential Life Assurance Cabang Makassar, secara teknis penulis tidak dapat meneliti setiap anggota atau individu yang terdapat dalam perusahaan mengingat adanya keterbatasan waktu, tenaga, biaya, serta tambahan yang berasal dari populasi tersebut, maka dilakukan terhadap sebagian dari populasi yang disebut sampel.

2. Sampel

Sampel adalah bagian dari jumlah dan karakteristik yang dimiliki oleh populasi (Sugiyono, 2013: 149). Untuk mendapat informasi dari setiap anggota populasi, peneliti harus menentukan sampel yang sejenis atau yang bisa mewakili populasi dalam jumlah tersendiri.

Dalam penelitian ini jumlah sampel sebanyak 40 orang. Dimana cara penarikan sampel dilakukan dengan menggunakan teknik random sampling.

D. Metode Pengumpulan Data

Metode pengumpulan data yang digunakan dalam penelitian ini adalah kuantitatif, untuk sumber data yang digunakan dalam penelitian ini adalah sebagai berikut:

1. Data Primer

Data primer merupakan informasi yang dikumpulkan peneliti langsung dari sumbernya. Data primer yang digunakan dalam penelitian ini adalah hasil pengisian kuesioner dan survei langsung pada objek penelitian serta jawaban hasil wawancara mengenai *Personal Selling* dan *Advertising* yang diberikan kepada responden yaitu nasabah di PT. Prudential Life Assurance Cabang Makassar. Sedangkan alat yang digunakan data dalam penelitian ini adalah:

a. Kuesioner

Kuesioner (angket) adalah teknik pengumpulan data yang dilakukan dengan cara memberi seperangkat pertanyaan atau pernyataan tertulis kepada responden untuk dijawab (Sugiyono, 2013:230). Kuesioner dalam penelitian menggunakan tipe pernyataan tertutup yaitu pernyataan yang mengharapkan responden untuk memilih salah satu alternatif jawaban dari setiap pernyataan yang telah tersedia.

Pertanyaan-pertanyaan pada angket tertutup menggunakan skala Likert 1-5 dengan menggunakan pertanyaan berskala. Jawaban untuk setiap instrumen skala likert mempunyai gradasi dari negative sampai positif. Untuk

keperluan analisis kuantitatif, maka jawaban tersebut diberi skor sesuai dengan tabel berikut:

Tabel 3.1
Skala Likert pada Pertanyaan Tertutup

Pilihan Jawaban	Skor
Sangat tidak setuju	1
Tidak setuju	2
Netral	3
Setuju	4
Sangat setuju	5

b. Observasi

Larry Cristensen (Sugiyono, 2013:235) menyatakan bahwa observasi diartikan sebagai pengamatan terhadap pola perilaku manusia dalam situasi tertentu, untuk mendapatkan informasi tentang fenomena yang diinginkan. Observasi yang peneliti lakukan adalah observasi berperan serta (*participant observation*) karena peneliti terlibat langsung dengan kegiatan sehari-hari objek yang sedang diamati yang digunakan sebagai sumber data penelitian.

c. Studi Pustaka

Studi pustaka merupakan metode pengumpulan data yang dilakukan dengan membaca buku-buku, literature, jurnal-jurnal, referensi yang berkaitan dengan penelitian yang sedang dilakukan.

2. Data Sekunder

Data sekunder adalah data yang diperoleh secara tidak langsung, baik berupa keterangan maupun literatur yang ada hubungannya dengan penelitian. Data yang digunakan dalam penelitian ini adalah data jumlah nasabah di PT. Prudential Life Assurance Cabang Makassar. Data sekunder dalam penelitian ini bersumber dari studi pustaka. Studi pustaka merupakan metode pengumpulan data yang dilakukan dengan membaca buku-buku, literature, jurnal-jurnal, artikel, website, referensi yang berkaitan dengan penelitian ini dan penelitian terdahulu yang berkaitan dengan penelitian yang sedang dilakukan maupun keterangan dari perusahaan yang ada hubungannya dalam penelitian tersebut.

E. Instrumen Penelitian

Instrumen penelitian adalah alat atau fasilitas yang digunakan oleh peneliti dalam mengumpulkan data agar pekerjaannya lebih mudah dan hasilnya baik, dalam artian lebih cermat, lengkap dan sistematis sehingga mudah untuk diolah. Instrumen atau alat pengumpul data dapat menentukan kualitas suatu penelitian. Data yang diperoleh dengan instrumen yang tidak sesuai dengan masalah yang diteliti dapat menyebabkan mutu penelitiannya diragukan. Secara operasional variabel pada penelitian ini terdiri dari variabel bebas dan variabel terikat. Variabel bebasnya adalah *personal selling* dan *advertising*, sedangkan variabel terikatnya adalah penjualan polis asuransi. Berdasarkan hipotesis yang telah dipaparkan, maka indikator pada penelitian ini adalah sebagai berikut:

Tabel 3.2
Instrumen Penelitian

NO	VARIABEL	DEFENISI VARIABEL	INDIKATOR
1	<i>Personal Selling</i> (X1)	Komunikasi langsung antara <i>representative</i> yang dibayar dan prospek yang mengarah pada transaksi, kepuasan pelanggan, dan hubungan yang menguntungkan. (kroon dan de carlo, 2010:3)	<ol style="list-style-type: none"> 1. <i>Approach</i> 2. <i>Presentation</i> 3. <i>Handling objection</i> 4. <i>Closing</i> (Kotler dan Amstrong 2010:496)
2	<i>Advertising</i> (X2)	Segala bentuk presentasi <i>non-personal</i> dan promosi yang dibayar (kotler dan amstrong, 2010:426)	<ol style="list-style-type: none"> 1. Pesan 2. <i>Endorser/source</i> 3. Slogan 3. Media (Panwar dan Agnihotri, 2006:303)
3	Penjualan (Y)	Kegiatan yang dilakukan oleh penjual dalam menjual barang atau jasa dengan harapan akan memperoleh laba dari adanya transaksi-transaksi tersebut dan penjualan dapat diartikan sebagai pengalihan atau pemindahan hak kepemilikan atas barang atau jasa dari pihak penjual ke pembeli (mulyadi, 2008:202)	<ol style="list-style-type: none"> 1. Harga 2. Promosi 3. Kualitas 4. Saluran distribusi 5. Produk (kotler, 1993:30)

1. Penyusunan Instrumen

Titik tolak dari penyusunan instrumen adalah variabel-variabel penelitian yang ditetapkan untuk diteliti, selanjutnya adalah menentukan indikator yang akan diukur dalam penelitian. Adapun indikator-indikator penelitian dari masing-masing variabel adalah sebagai berikut:

a. *Personal Selling* menurut Kotler dan Amstrong (2010 : 496) menguraikan empat indikator *personal selling*, sebagai berikut:

- 1) *Approach* ; saat tenaga penjual bertemu dan menyapa pembeli untuk membuka hubungan atau untuk suatu awal yang baik.
- 2) *Presentation* ; saat tenaga penjual menceritakan riwayat produk, menjelaskan hal-hal yang berkaitan dengan produk.
- 3) *Handling objection* ; saat tenaga penjual menyelidiki, mengklarifikasi dan mengatasi keberatan konsumen.
- 4) *Closing* : saat penjual menanyakan keputusan pembelian konsumen.

b. *Advertising* menurut Panwar dan Agnihotri (2006 : 303) menguraikan empat indikator *advertising*, sebagai berikut:

- 1) *Pesan* : seperangkat lambang bermakna yang disampaikan oleh komunikator.
- 2) *Endorser/source* : icon atau sosok tertentu yang sering juga disebut sebagai *direct source* (sumber langsung) untuk mengantarkan sebuah pesan dan atau memperagakan sebuah produk atau jasa dalam kegiatan promosi yang bertujuan untuk mendukung efektifitas penyampaian pesan produk.

- 3) Slogan : perkataan atau kalimat pendek yang menarik dan mudah diingat untuk memberitahukan atau menyampaikan sesuatu.
- 4) Media : sebagai suatu alat dimana otak sebuah kaum menanamkan ideologinya dalam wacana yang kemudian diproduksi oleh media dan kemudian dikonsumsi oleh masyarakat.

c. Penjualan menurut Kotler (1993 : 30) menguraikan lima indikator penjualan, sebagai berikut:

- 1) Harga : sejumlah uang yang dibebankan atau dikeluarkan atas sebuah produk atau jasa.
- 2) Promosi : salah satu unsur dalam bauran pemasaran perusahaan yang didayagunakan untuk memberitahukan, mengingatkan, dan membujuk konsumen tentang produk perusahaan.
- 3) Kualitas : sesuatu yang dapat memberikan kepuasan kepada konsumen.
- 4) Saluran distribusi : keseluruhan rangkaian perusahaan atau orang yang ikut serta dalam arus barang dan jasa dari produsen kepada konsumen.
- 5) Produk : segala sesuatu yang dapat ditawarkan kepada pasar untuk mendapatkan perhatian, dibeli, digunakan, atau dikonsumsi yang dapat memuaskan keinginan atau kebutuhan.

F. Validitas dan Reliabilitas Instrumen

a. Uji Validitas

Uji validitas adalah pengujian sejauh mana suatu alat ukur yang digunakan untuk mengukur variabel yang ada. Sebuah instrumen dikatakan valid jika instrumen tersebut dapat digunakan untuk mengukur apa yang seharusnya

diukur (Sugiyono, 2013:203), serta dapat mengungkapkan data dari variabel yang diteliti secara tepat. Instrumen yang valid harus mempunyai validitas internal dan eksternal. Instrumen yang mempunyai validitas internal atau rasional, bila kriteria yang ada dalam instrument secara rasional (teoritis) telah mencerminkan apa yang diukur. Jadi kriterianya ada di dalam instrument itu. Sementara instrumen yang mempunyai validitas eksternal bila kriteria di dalam instrumen disusun berdasarkan fakta-fakta empiris yang telah ada.

Cara pengujian validitas dengan menghitung korelasi antara skor masing-masing pertanyaan dan skor total dengan menggunakan rumus *korelasi Product Moment*. Teknik *korelasi Product Moment* ini digunakan untuk menguji hubungan dan membuktikan hipotesis hubungan dua variabel bila data kedua variabel berbentuk interval atau ratio, dan sumber data dari dua variabel atau lebih tersebut adalah sama.

b. Uji Reliabilitas

Menurut Ghazali (2006), reliabilitas sendiri sebenarnya adalah alat untuk mengukur suatu kuesioner yang merupakan indikator dari variabel atau konstruk. Suatu kuesioner dikatakan reliabel atau handal ketika jawaban responden terhadap pernyataan adalah konsisten atau stabil dari waktu ke waktu. Maka semakin tinggi tingkat reliabilitas suatu alat pengukur maka semakin stabil pula alat pengukur tersebut. Dalam SPSS diberikan fasilitas untuk mengukur reliabilitas dengan uji statistik Cronbach Alpha (α), suatu konstruk atau variabel dikatakan reliabel jika memberikan nilai Cronbach Alpha $> 0,60$ (Ghozali, 2006).

Rumus yang digunakan (Sugiyono, 2004: 122) adalah sebagai berikut :

$$r_{11} \left(\frac{k}{k-1} \right) 1 - \left(\frac{\sum \partial^2 b}{\partial^2 t} \right)$$

Keterangan :

r_{11} = Reliabilitas instrumen

k = Banyaknya butir pernyataan

$\sum \partial^2 b$ = Jumlah varian butir

$\partial^2 t$ = Varian Total

G. Teknik Analisis Data

Adapun tahap-tahap analisis data yang digunakan adalah sebagai berikut:

a. Uji Asumsi Klasik

Untuk meyakinkan bahwa persamaan garis regresi yang diperoleh adalah linier dan dapat dipergunakan (valid) untuk mencari peramalan, maka akan dilakukan pengujian asumsi normalitas, heteroskedastisitas, multikolinearitas dan autokorelasi.

1) Uji Normalitas

Uji normalitas bertujuan untuk menguji apakah dalam model, variabel pengganggu atau residual memiliki distribusi normal (Ghozali, 2013:160). Untuk menguji suatu data berdistribusi normal atau tidak, dapat diketahui dengan menggunakan grafik normal plot. Pada grafik normal plot, dengan asumsi :

a) Apabila data menyebar disekitar garis diagonal dan mengikuti arah garis diagonal atau grafik histogramnya menunjukkan pola distribusi normal, maka model regresi memenuhi asumsi normalitas.

b) Apabila data menyebar jauh dari diagonal dan / atau tidak mengikuti arah garis diagonal atau grafik histogram tidak menunjukkan pola distribusi normal, maka model regresi tidak memenuhi uji asumsi normalitas.

2) Uji Heteroskedastisitas

Uji heteroskedastisitas bertujuan untuk menguji apakah dalam model regresi terjadi ketidaksamaan *variance* dari residual satu pengamatan ke pengamatan lain (Ghozali, 2013:139). Cara yang digunakan untuk mendeteksi ada atau tidak adanya heteroskedastisitas adalah dengan melihat grafik *scatterplot* antara nilai prediksi variabel terikat (ZPRED) dengan residual (SRESID). Refleksi ada tidaknya heteroskedastisitas dapat dilakukan dengan melihat ada atau tidaknya pola tertentu pada grafik *scatterplot* antara ZPRED dan SRESID. Jika *variance* dari residual satu pengamatan ke pengamatan lain tetap, maka disebut homoskedastisitas dan jika berbeda disebut heteroskedastisitas.

Model regresi yang baik adalah yang homoskedastisitas atau tidak terjadi heteroskedastisitas. Cara memprediksi ada tidaknya heteroskedastisitas pada suatu model dapat dilihat dari gambar *scatterplot* :

- a) Apabila terdapat pola tertentu, seperti titik-titik yang ada membentuk pola tertentu (bergelombang, melebar kemudian menyempit), maka mengindikasikan telah terjadi heteroskedastisitas.
- b) Apabila tidak terdapat pola yang jelas, serta titik-titik menyebar di atas dan di bawah angka nol pada sumbu Y, maka tidak terjadi heteroskedastisitas.

3) Uji Multikolonieritas

Menurut Ghozali (2013:105), uji multikolonieritas bertujuan untuk menguji apakah model regresi ditemukan adanya korelasi antar variabel bebas (independen). Model regresi yang baik seharusnya tidak terjadi korelasi antar variabel independent. Jika variabel independent saling berkorelasi, maka variabel-

variabel ini tidak ortogonal. Variabel ortogonal adalah variabel independen yang nilai korelasi antar sesama variabel independen sama dengan nol. Deteksi multikolinieritas pada suatu model dapat dilihat dari nilai *tolerance* dan lawannya *Variance Inflation Factor (VIF)*.

Kedua ukuran ini menunjukkan setiap variabel bebas manakah yang dijelaskan oleh variabel bebas lainnya. Dalam pengertian sederhana setiap variabel bebas menjadi variabel terikat dan diregres terhadap variabel bebas lainnya. *Tolerance* mengukur variabilitas variabel bebas yang terpilih yang tidak dapat dijelaskan oleh variabel bebas lainnya. Jadi nilai *tolerance* rendah sama dengan nilai *VIF* tinggi (karena $VIF=1/tolerance$) dan menunjukkan adanya kolinieritas yang tinggi.

Nilai *Cut Off* yang umum dipakai adalah nilai *tolerance* $> 0,10$ atau sama dengan nilai *VIF* < 10 . Setiap peneliti harus menentukan tingkat kolinieritas yang masih dapat ditolerir. Jika nilai *VIF* kurang dari 10 dan nilai *tolerance* lebih dari 0,1 maka diindikasikan bahwa terdapat multikolinieritas. Menganalisis matrik korelasi variabel-variabel independen. Jika ada korelasi yang cukup tinggi (umumnya di atas 0,90) maka hal ini merupakan indikasi adanya multikolinieritas.

4) Uji Autokorelasi

Menurut Ghozali (2013:110), uji autokorelasi bertujuan untuk menguji apakah dalam model regresi linier ada korelasi antara kesalahan pengganggu pada periode t dengan kesalahan pengganggu pada periode $t-1$ (sebelumnya). Jika terjadi korelasi, maka dinamakan ada *problem* autokorelasi. Autokorelasi muncul karena observasi yang berurutan sepanjang waktu berkaitan satu sama lainnya.

Masalah ini timbul karena residual (kesalahan pengganggu) tidak bebas dari satu observasi lainnya. Ada beberapa cara yang dapat digunakan untuk mendeteksi ada atau tidaknya autokorelasi, salah satunya yaitu uji durbin-watson (*DW test*). Uji durbin-watson mensyaratkan adanya *intercept* (konstanta) dalam model regresi dan tidak ada variabel *lag* diantara variabel independen.

a. Analisis Regresi Linier Berganda

Analisis ini digunakan untuk mengetahui seberapa besar pengaruh variabel bebas yaitu: *personal selling* (X1), dan *advertising* (X2) terhadap variabel terikatnya yaitu penjualan (Y).

Persamaan regresi linier berganda adalah sebagai berikut:

$$Y = \alpha + \beta_1 X_1 + \beta_2 X_2 + e$$

Dimana :

Y	: Variabel dependen (penjualan)
α	: Konstanta
β_1, β_2	: Koefisien garis regresi
X1, X2	: Variabel independen (<i>personal selling</i> dan <i>advertising</i>)
e	: error / variabel pengganggu

a. Analisis Koefisien Determinasi

Koefisien determinasi (R^2) pada intinya mengukur seberapa jauh kemampuan model dalam menerangkan variasi variabel dependen (Ghozali, 2013:97). Nilai koefisien determinasi adalah antara nol dan satu. Nilai R^2 yang kecil berarti kemampuan variabel-variabel bebas (*personal selling* dan *advertising*) dalam menjelaskan variasi variabel terikat (penjualan) amat terbatas. Begitu pula sebaliknya, nilai yang mendekati satu berarti variabel-variabel bebas

memberikan hampir semua informasi yang dibutuhkan untuk memprediksi variasi variabel terikat.

d. Pengujian Hipotesis

Untuk menguji hipotesis yang telah dibuat oleh peneliti maka digunakan:

1. Uji Signifikansi Simultan (Uji Statistik F)

Dalam penelitian ini, uji F digunakan untuk mengetahui tingkat signifikansi pengaruh variabel-variabel independen secara bersama-sama (simultan) terhadap variabel dependen (Ghozali, 2013:98). Dalam penelitian ini, hipotesis yang digunakan adalah:

Ho: Variabel-variabel bebas yaitu *personal selling* dan *advertising* tidak mempunyai pengaruh yang signifikan secara bersama-sama terhadap variabel terikatnya yaitu penjualan.

Ha: Variabel-variabel bebas yaitu *personal selling* dan *advertising* mempunyai pengaruh yang signifikan secara bersama-sama terhadap variabel terikatnya yaitu penjualan.

Dasar pengambilan keputusannya adalah dengan menggunakan angka probabilitas signifikansi, yaitu:

- a) Apabila probabilitas signifikansi > 0.05 , maka Ho diterima dan Ha ditolak.
- b) Apabila probabilitas signifikansi < 0.05 , maka Ho ditolak dan Ha diterima.

2. Uji signifikan Parsial (Uji t)

Untuk menguji hipotesis digunakan uji signifikansi pengaruh parsial (Uji t). Uji statistik t pada dasarnya menunjukkan seberapa jauh pengaruh satu variabel penjelas/independent secara individual dalam menerangkan variasi variabel

dependen (Ghozali, 2013:98). Uji statistik t digunakan untuk menguji signifikansi hubungan antara variabel X dan Y, apakah variabel X1 dan X2 (*personal selling* dan *advertising*) benar-benar berpengaruh terhadap variabel Y (penjualan) secara terpisah atau parsial. Hipotesis yang digunakan dalam pengujian ini adalah:

Ho : variabel-variabel bebas (*personal selling* dan *advertising*) tidak mempunyai pengaruh yang signifikan terhadap variabel terikat (penjualan).

Ha : variabel-variabel bebas (*personal selling* dan *advertising*) mempunyai pengaruh yang signifikan terhadap variabel terikat (penjualan).

Dasar pengambilan keputusan adalah dengan menggunakan angka probabilitas signifikansi, yaitu:

- a. Apabila angka probabilitas signifikansi > 0.05 , maka Ho diterima dan Ha ditolak.
- b. Apabila angka probabilitas signifikansi < 0.05 , maka Ho ditolak dan Ha diterima.

BAB IV

HASIL PENELITIAN DAN PEMBAHASAN

A. Gambaran Umum Perusahaan

1) Sejarah Singkat PT. Prudential Life Assurance (Prudential Indonesia)

Prudential Indonesia didirikan pada tahun 1995. Prudential Indonesia merupakan bagian dari Prudential plc, London, Inggris. Di Asia, Prudential Indonesia menginduk pada kantor regional Prudential Corporation Asia (PCA), yang berkedudukan di Hong Kong. Dengan menggabungkan pengalaman internasional Prudential di bidang asuransi jiwa dengan pengetahuan tata cara bisnis local, Prudential Indonesia memiliki komitmen untuk terus mengembangkan bisnisnya di Indonesia.

Prudential Indonesia telah menjadi pemimpin pasar dalam penjualan produk asuransi jiwa yang dikaitkan dengan investasi (unit link) sejak pertama kali meluncurkan produk ini di tahun 1999. Sebagai pemimpin pasar, Prudential Indonesia selalu berusaha untuk menyediakan berbagai produk dan layanan yang dirancang untuk memenuhi dan melengkapi kebutuhan nasabahnya, dalam setiap tahap kehidupan, mulai dari usia kerja, pernikahan, kelahiran anak, pendidikan anak, hingga masa pensiun.

Berkat kepercayaan dan dukungan yang telah diberikan oleh para nasabah, serta kuatnya komitmen untuk terus mengembangkan bisnis di Indonesia, di

tahun 2007, Prudential Indonesia menerima penghargaan sebagai “**Lifetime Achievement Award For Best Life Insurance Company**” dari Majalah *Investor*. Penghargaan ini diberikan karena Prudential Indonesia telah berturut-turut sejak tahun 2003 hingga 2007 memperoleh penghargaan sebagai “**Best Life Insurance Company**” dari Majalah *Investor*.

Eastspring Investments

Bisnis pengelolaan dana Prudential plc yang berbasis di Inggris, selama ini beroperasi di Asia dengan nama “Prudential Asset Management”. Di wilayah-wilayah tertentu, terdapat beberapa variasi nama yang digunakan, seperti “PCA Asset Management” di Jepang dan Korea, “PCA Securities Investment Trust” di Taiwan, “Prudential Fund Management” di Malaysia dan “Prudential Vietnam Fund Management Company” di Vietnam.

Untuk menyelaraskan merek-merek yang digunakan di seluruh wilayah, maka sebuah keputusan telah diambil untuk mengubah merek bisnis pengelolaan dana di Asia dengan satu nama atau merek yang baru dan unik.

Eastspring Investment adalah merek baru dari bisnis pengelolaan dana Prudential Asia, yang sebelumnya dikenal dengan Prudential Asset Management (untuk **PRU link** konvensional) dan Prudential Funds Management Berhard (untuk **PRU link** syariah). Eastspring Investment merupakan bagian dari Prudential Corporation Asia dan juga salah satu pengelola dana terbesar di Asia yang meliputi 10 pasar yaitu Cina, Hong Kong, India, Jepang, Korea Selatan, Singapura, Taiwan, Uni Emirat Arab dan Vietnam.

2) Visi dan Misi

a. **Visi**

Menjadi Perusahaan Nomor Satu Di Asia, dalam hal:

- 1) Dalam pelayanan nasabah.
- 2) Dalam memberikan hasil terbaik bagi para pemegang saham.
- 3) Dalam mempekerjakan orang-orang terbaik

Penjelasan:

1) Dalam pelayanan nasabah

Nasabah adalah kunci penting dalam bisnis ini, oleh karena itu pelayanan terhadap nasabah merupakan hal penting bagi Prudential untuk mencapai tujuan yaitu menjadi perusahaan jasa keuangan nomor satu di Asia.

2) Dalam memberikan hasil terbaik bagi para pemegang saham

Prudential memiliki komitmen yang tinggi untuk memberikan hasil yang memuaskan kepada para pemegang saham sehingga mereka akan terus memberikan dukungan yang lebih baik lagi demi keberhasilan perusahaan dalam perkembangannya.

3) Dalam mempekerjakan orang-orang terbaik

Untuk mendukung keberhasilan tujuan dan visi ini, Prudential senantiasa mengembangkan kemampuan sumber daya manusianya, baik para tenaga pemasaran maupun karyawan. Oleh karena itu, Prudential sangat

mengutamakan pendidikan, pelatihan, dan pengembangan bagi para tenaga pemasaran dan karyawan sehingga tujuan dan misi perusahaan dapat dicapai dengan hasil terbaik.

b. Misi

“Menjadi perusahaan Jasa Keuangan Ritel terbaik di Indonesia, melampaui pengharapan para nasabah, tenaga pemasaran, staf dan pemegang saham – dengan memberikan pelayanan terbaik, produk berkualitas, staf serta tenaga pemasaran profesional yang berkomitmen tinggi serta menghasilkan pendapatan investasi yang menguntungkan.”

Kredo Kami

“Hanya dengan mendengarkan, kami dapat memahami apa yang dibutuhkan masyarakat, dan hanya dengan memahami apa yang dibutuhkan masyarakat, kami dapat memberikan produk dan tingkat pelayanan sesuai dengan yang diharapkan.”

Empat Pilar

Sebagai bagian yang tidak terpisahkan dari Misi, PT Prudential Life Assurance memiliki Empat Pilar (Four Pillars), yaitu pondasi yang merupakan dasar berdiri dan berkembangnya perusahaan serta yang membedakannya dengan perusahaan-perusahaan lain. Berikut ini adalah Empat Pilar:

1) Semangat untuk selalu menjadi yang terbaik

Untuk memberikan yang terbaik dan memperbaiki kemampuan untuk mendapatkan hasil yang terbaik pula.

2) Organisasi yang memberikan kesempatan belajar

Memberikan kesempatan kepada setiap orang di perusahaan untuk mendapatkan pengetahuan, keahlian, dan pengembangan pribadi melalui berbagai pelatihan.

3) Bekerja sebagai suatu keluarga

Bekerja bergandengan tangan sebagai satu keluarga besar, memperlakukan satu sama lainnya dengan rasa hormat dan penuh kasih untuk menciptakan suasana penuh pengertian.

4) Integritas dan keuntungan yang merata bagi semua pihak yang terkait dengan perusahaan.

Komitmen untuk selalu memiliki integritas dalam setiap hal, menyediakan pelayanan terbaik untuk nasabah, menghargai setiap orang dengan adil berdasarkan nilai tambah bisnis, berkomunikasi dengan jelas, dan memberikan pendapatan penghasilan yang baik ke setiap orang (tanpa diskriminasi).

HASIL PENELITIAN DAN PEMBAHASAN

B. Hasil Penelitian

1. Identitas Responden

a. Distribusi Responden Berdasarkan Umur

Berdasarkan data penelitian yang dilakukan dari penyebaran kuesioner maka diperoleh data tentang umur nasabah pada PT. Prudential Life Assurance yang dapat dilihat pada tabel berikut:

Tabel 4.1
Umur Responden

NO	UMUR	JUMLAH RESPONDEN	PRESENTASE
1	21-30 tahun	12	30,0%
2	31-40 tahun	18	45,0%
3	> 41 tahun	10	25,0%
TOTAL		40	100%

Sumber: Data primer yang diolah, 2016

Berdasarkan data pada Tabel 4.1 di atas menunjukkan bahwa sebagian besar nasabah yang ada di PT. Prudential Life Assurance memiliki tingkatan umur antara 31-40 tahun yaitu sebanyak 18 orang responden, sedangkan yang memiliki tingkat umur 21-30 tahun memiliki 12 orang responden, sedangkan yang paling sedikit terdapat pada tingkat umur >41 tahun yaitu hanya 10 orang responden.

b. Distribusi Responden Berdasarkan Jenis Kelamin

Berdasarkan data penelitian yang dilakukan dari penyebaran kuesioner maka diperoleh data tentang jenis kelamin nasabah pada PT. Prudential Life Assurance yang dapat dilihat pada tabel berikut:

Tabel 4.2
Jenis Kelamin Responden

NO	JENIS KELAMIN	JUMLAH RESPONDEN	PRESENTASE
1	Laki-laki	15	37,5%
2	Perempuan	25	62,5%
TOTAL		40	100%

Sumber: Data primer yang diolah, 2016

Berdasarkan data pada Tabel 4.2 di atas menunjukkan bahwa sebagian besar responden di PT. Prudential Life Assurance memiliki jenis kelamin perempuan sebanyak 24 orang responden dan yang paling kecil yaitu berjenis kelamin laki-laki sebanyak 15 orang responden.

c. Distribusi Responden Berdasarkan Pendidikan

Berdasarkan data penelitian yang dilakukan dari penyebaran kuesioner maka diperoleh data tentang pendidikan nasabah pada PT. Prudential Life Assurance yang dapat dilihat pada tabel berikut:

Tabel 4.3
Pendidikan Responden

NO	PENDIDIKAN	JUMLAH RESPONDEN	PRESENTASE
1	SMA	2	5%
2	S1	27	67.5%
3	S2	1	2,50%
4	Diploma/lainnya	10	25,0%
TOTAL		40	100%

Sumber: Data primer yang diolah, 2016

Berdasarkan data pada Tabel 4.3 di atas menunjukkan bahwa sebagian besar nasabah yang ada di PT. Prudential Life Assurance memiliki tingkatan pendidikan seperti S1 sebanyak 27 orang responden, sedangkan Diploma/lainnya dan SMA sebanyak 10 dan 2 orang responden, sedangkan yang paling sedikit yaitu pada tingkat pendidikan S2 sebanyak 1 orang responden.

2. Deskripsi Data Penelitian

Berdasarkan hasil penelitian yang dilakukan terhadap 40 responden melalui penyebaran kuesioner. Untuk mendapatkan kecenderungan jawaban responden terhadap jawaban masing-masing variabel akan didasarkan pada rentang skor jawaban sebagaimana pada lampiran.

a. Deskripsi Variabel *Personal Selling*

Variabel *personal selling* pada penelitian ini diukur melalui 4 buah pernyataan yang mempresentasikan indikator-indikator dari variabel tersebut. Hasil tanggapan terhadap *personal selling* dapat dijelaskan pada tabel 4.4 berikut :

Tabel 4.4
Tanggapan Responden Mengenai *Personal Selling*

NO	PERNYATAAN	SKOR					JUMLAH
		SS	S	RG	TS	STS	
1	X1.p1	1	34	4	1	-	40
2	X1.p2	5	32	1	2	-	40
3	X1.p3	3	32	5	-	-	40
4	X1.p4	4	34	-	2	-	40

Sumber: Data primer yang diolah, 2016

Tanggapan responden sebagaimana tabel 4.4 menunjukkan bahwa sebagaimana besar responden memberikan tanggapan setuju terhadap pernyataan-pernyataan mengenai *personal selling*.

Hasil tersebut menunjukkan indikator-indikator variabel *personal selling* yang terdiri dari *approach*, *presentation*, *handling objection*, dan *closing* masih harus mendapatkan perhatian dari pihak PT. Prudential Life Assurance agar dapat berjalan dengan baik

b. Deskripsi Variabel *Advertising*

Variabel *advertising* pada penelitian ini diukur melalui 4 buah indikator.

Hasil tanggapan terhadap *advertising* dapat dijelaskan pada tabel 4.5 berikut ini :

Tabel 4.5
Tanggapan responden mengenai *advertising*

NO	PERNYATAAN	SKOR					JUMLAH
		SS	S	RG	TS	STS	
1	X2.p1	10	26	1	1	2	40
2	X2.p2	4	34	-	2	-	40
3	X2.p3	11	27	2	-	-	40
4	X2.p4	10	27	1	1	1	40

Sumber: Data primer yang diolah, 2016

Tanggapan responden sebagaimana pada tabel 4.5 menunjukkan bahwa sebagian besar responden memberikan tanggapan setuju yang berarti indikator-indikator dari *advertising* terletak pada posisi tinggi.

c. Deskripsi Variabel Penjualan

Variabel penjualan pada penelitian ini diukur melalui 5 buah pernyataan indikator. Hasil tanggapan terhadap penjualan dijelaskan pada tabel 4.6 berikut:

Tabel 4.6
Tanggapan responden mengenai Penjualan

NO	PERNYATAAN	SKOR					JUMLAH
		SS	S	RG	TS	STS	
1	Y.p1	4	31	2	1	2	40
2	Y.p2	6	31	1	2	-	40
3	Y.p3	4	30	1	4	1	40
4	Y.p4	5	31	3	-	1	40
5	Y.p5	4	34	-	2	-	40

Sumber: Data primer yang diolah, 2016

Tanggapan responden sebagaimana pada tabel 4.6 menunjukkan bahwa sebagian besar responden memberikan tanggapan setuju yang berarti indikator-indikator dari penjualan terletak pada posisi tinggi.

3. Analisis Data

a. Uji Validitas

Uji validitas digunakan untuk mengetahui apakah instrumen indikator dari masing-masing variabel dapat digunakan untuk mengukur variabel penelitian. Pada tingkat signifikansi 10% dan jumlah sampel sebanyak 40 orang, dari tabel r diperoleh koefisien korelasi tabel sebesar $r_{\text{tabel}} = 0.308$. Dengan demikian jika suatu item pernyataan mempunyai nilai *item-total correlation* atau koefisien validitas $> r_{\text{tabel}} = 0.308$ maka item pernyataan tersebut dinyatakan valid, sebaliknya jika suatu item pernyataan mempunyai nilai *item-total correlation*

atau koefisien validitas $\leq r$ tabel = 0.308 maka item pernyataan tersebut dinyatakan tidak valid atau gugur, sehingga item pernyataan tersebut tidak layak digunakan dalam kuesioner.

Tabel 4.7
Hasil Pengujian Validitas

VARIABEL/INDIKATOR	r Hitung	r Tabel	KETERANGAN
Personal selling (X1)			
1	0,702	0,308	Valid
2	0,622	0,308	Valid
3	0,519	0,308	Valid
4	0,760	0,308	Valid
Advertising (X2)			
1	0,660	0,308	Valid
2	0,807	0,308	Valid
3	0,480	0,308	Valid
4	0,754	0,308	Valid
Penjualan (Y)			
1	0,721	0,308	Valid
2	0,778	0,308	Valid
3	0,558	0,308	Valid
4	0,740	0,308	Valid
5	0,718	0,308	Valid

Sumber: Data primer yang diolah, 2016

Berdasarkan Tabel 4.7 diatas maka dapat dilihat bahwa korelasi antara masing-masing indikator terhadap total skor konstruk dari setiap variabel menunjukkan hasil yang signifikan, dan menunjukkan bahwa r_{hitung} lebih besar dari r_{tabel} ($r_{hitung} > r_{tabel}$). Sehingga dapat disimpulkan semua item pernyataannya adalah valid dan penelitian ini dapat dilanjutkan.

b. Uji Reliabilitas

Uji reliabilitas dilakukan untuk menilai konsistensi dari suatu alat ukur didalam mengukur gejala yang sama atau membuat hasil yang konsisten. Dalam melakukan uji reliabilitas digunakan metode pengukuran *Reliabilitas Alpha Cronbach* (α) karena setiap butir pernyataan menggunakan skala pengukuran interval. Dalam SPSS diberikan fasilitas untuk mengukur reliabilitas dengan uji *Cronbach Alpha* (α), suatu konstruk atau variabel dikatakan reliabel jika memberikan nilai Cronbach Alpha $> 0,60$ atau Cronbach Alpha (α) lebih besar dari 0,60 (Ghozali,2013:39).

Tabel 4.8

Hasil Pengujian Reliabilitas Personal Selling

Reliability Statistics

Cronbach's Alpha	Cronbach's Alpha Based on Standardized Items	N of Items
.820	.823	4

Berdasarkan tabel hasil uji reliabilitas *personal selling* di atas, memiliki nilai Cronbach Alpha sebesar 0,820 yaitu lebih besar dari 0,60. Berdasarkan ketentuan di atas maka dalam penelitian ini dikatakan reliabel.

Tabel 4.9
Hasil Pengujian Reliabilitas Advertising
ReliabilityStatistic

Cronbach's Alpha	Cronbach's Alpha Based on Standardized Items	N of Items
.821	.838	4

Berdasarkan tabel hasil uji reliabilitas *advertising* di atas, memiliki nilai Cronbach Alpha sebesar 0,821 yaitu lebih besar dari 0,60. Berdasarkan ketentuan di atas maka dalam penelitian ini dikatakan reliabel.

Tabel 4.10
Hasil Pengujian Reliabilitas Penjualan

Reliability Statistics

Cronbach's Alpha	Cronbach's Alpha Based on Standardized Items	N of Items
.863	.877	5

Berdasarkan tabel hasil uji reliabilitas penjualan di atas, memiliki nilai Cronbach Alpha sebesar 0,863 yaitu lebih besar dari 0,60. Berdasarkan ketentuan di atas maka dalam penelitian ini dikatakan reliabel.

c. Uji Asumsi Klasik

a) Uji Multikolinieritas

Pengujian multikolinieritas bertujuan untuk mengetahui hubungan yang sempurna antar variabel bebas dalam model regresi. Gejala multikolinieritas dapat dilihat dari nilai *tolerance* dan *Varian Inflation Factor (VIF)*. Jika nilai *tolerance* menunjukkan tidak ada variabel yang memiliki nilai *tolerance* kurang dari 0,10 yang berarti tidak ada korelasi antara variabel independen yang nilainya lebih dari 95% dan jika hasil perhitungan *VIF* menunjukkan tidak ada satu variabel independen yang memiliki nilai *VIF* lebih dari 10 (Ghozali,2013:108). Maka dapat disimpulkan bahwa model regresi tersebut tidak terjadi multikolinieritas. Hasil multikolinieritas dapat ditunjukkan dalam tabel berikut:

Tabel 4.11

Hasil Uji Multikolinieritas

No	Variabel	Nilai Tolerance	VIF
1	<i>Personal selling</i>	0,990	1,011
2	<i>Advertising</i>	0,990	1,011

Sumber: Lampiran output SPSS 20, 2016

Dari tabel tersebut menunjukkan bahwa nilai *VIF* semua variabel bebas dalam penelitian ini lebih kecil dari 10, sedangkan nilai toleransi semua variabel bebas lebih dari 0,10 yang berarti tidak terjadi korelasi antar variabel bebas yang nilainya lebih dari 90% dengan demikian dapat

disimpulkan bahwa tidak terdapat gejala multikolinieritas antar variabel bebas dalam model regresi.

b) Uji Heterokedastisitas

Uji ini bertujuan untuk menguji apakah dalam sebuah model regresi terjadi ketidaksamaan varians dari residual, dari satu pengamatan ke pengamatan yang lain. Jika varians dari residual dari satu pengamatan ke pengamatan yang lain tetap, maka disebut homokedastisitas dan jika varians berbeda disebut heterokedastisitas. Model regresi yang baik adalah tidak terjadi heterokedastisitas. Untuk mendeteksi ada tidaknya heterokedastisitas dapat digunakan metode grafik *scatterplot* yang dihasilkan dari output program SPSS versi 20, apabila pada gambar menunjukkan tidak ada pola yang jelas serta titik-titik menyebar di atas dan dibawah angka 0 pada sumbu Y (Ghozali, 2013:139), maka hal ini dapat disimpulkan tidak terjadi adanya heterokedastisitas pada model regresi. Berikut hasil pengujian heterokedastisitas melalui gambar grafik *scatterplot*:

UNIVERSITAS ISLAM NEGERI
ALAUDDIN
M A K A S S A R

Gambar 4.1
Hasil Pengujian Heterokedastisitas

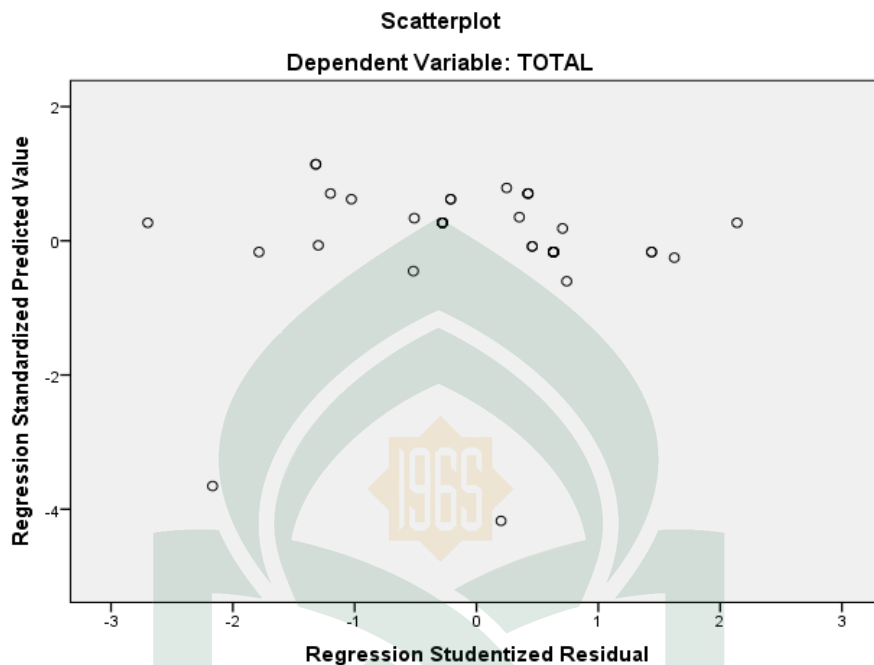

Sumber: Lampiran output SPSS 20, 2016

Dari grafik tersebut terlihat titik-titik yang menyebar secara acak membentuk suatu pola tertentu yang jelas, serta baik di atas maupun di bawah angka 0 (nol) pada sumbu (Y), hal ini berarti tidak terjadi penyimpangan asumsi klasik heterokedastisitas pada model regresi yang dibuat, dengan kata lain menerima hipotesis homoskedastisitas.

c) Uji Normalitas

Uji normalitas bertujuan untuk menguji apakah dalam model regresi, variabel bebas dan variabel terikat, keduanya terdistribusikan secara normal ataukah tidak. Normalitas data dalam penelitian dilihat dengan cara memperhatikan titik-titik pada *Normal P-Plot of Regression Standardized Residual* dari variabel terikat. Persyaratan dari uji normalitas adalah jika data menyebar di sekitar garis diagonal dan mengikuti arah garis diagonal maka model regresi memenuhi asumsi normalitas. Jika data menyebar jauh dari

garis diagonal danatau tidak mengikuti garis diagonal maka model regresi tidak memenuhi asumsi normalitas (Ghozali,2013:163). Dari hasil pengujian data dengan melihat gambar *Normal P-P Plot of Regression Standardized Residual* didapat bahwa semua data berdistribusi secara normal serta sebaran data berada disekitar garis diagonal, jadi model regresi memenuhi asumsi normalitas.

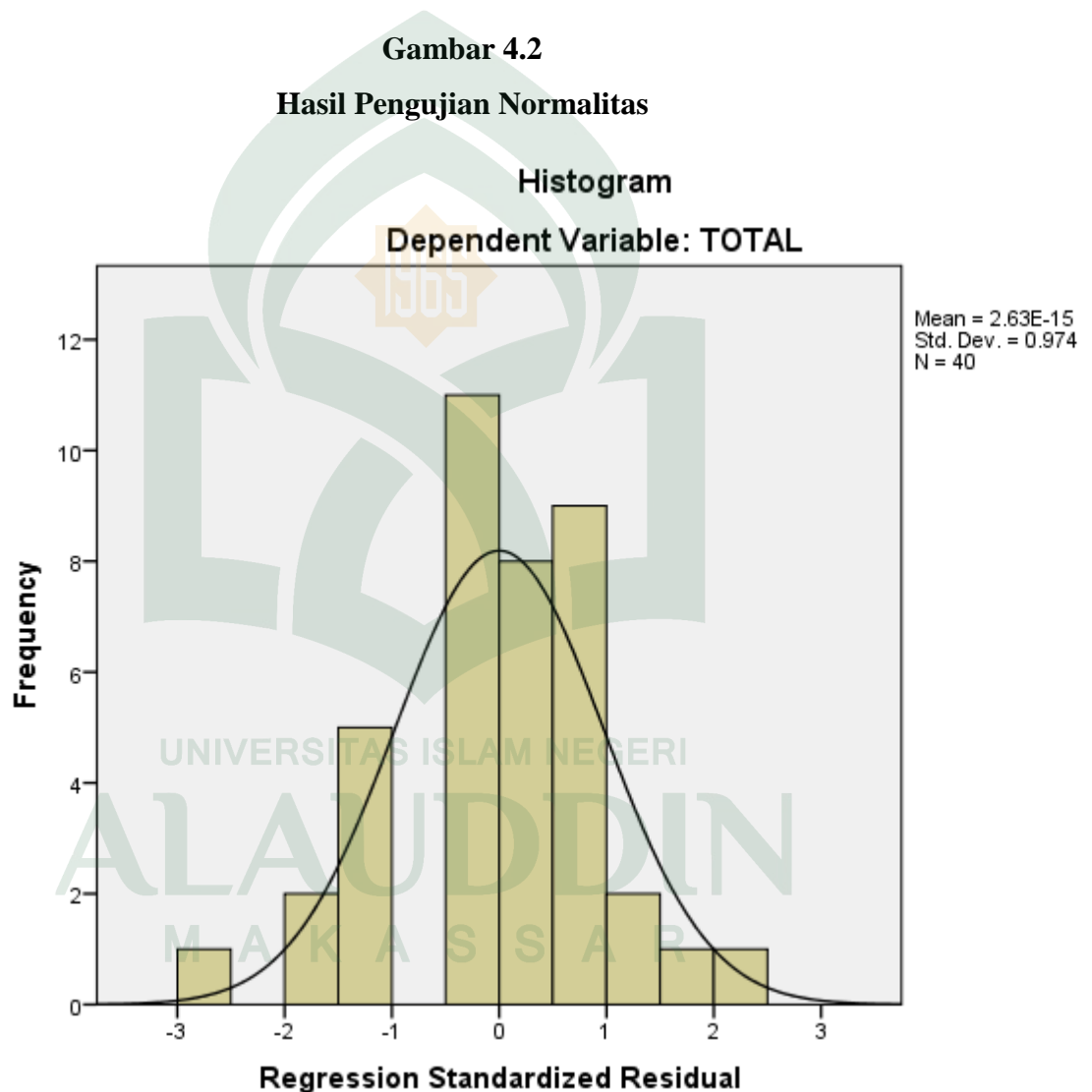

Sumber: Lampiran output SPSS 20, 2016

Dari gambar 4.2 tersebut didapatkan hasil bahwa semua data berdistribusi secara normal, sebaran data berada disekitar garis diagonal. Jadi model regresi memenuhi asumsi normalitas.

d) Uji Autokorelasi

Cara yang dapat digunakan untuk mendeteksi ada atau tidaknya autokorelasi dalam model regresi adalah dengan Uji *Durbin-Watson (DW test)*. Jika nilai *DW* lebih besar dari batas atas (*du*) dan kurang dari jumlah variabel independen, maka dapat disimpulkan bahwa tidak ada autokorelasi. (Ghozali:2013:113). Hasil uji autokorelasi adalah sebagai berikut:

Tabel 4.12
Hasil Uji Autokorelasi

Model Summary^b

Model	R	R Square	Adjusted R Square	Std. Error of the Estimate	Durbin-Watson
1	.904 ^a	.818	.808	1.257	1.524

a. Predictors: (Constant), X2= ADVERTISING, X1= PERSONAL SELLING

b. Dependent Variable: Y= PENJUALAN

Sumber: Lampiran output SPSS 20, 2016

Dari tabel diatas diketahui nilai *Durbin Watson (DW)* sebesar 1.524 lebih besar dari batas bawah (*du*) 1.3984 dan kurang dari 4-13984 (4-*du*), maka dapat disimpulkan bahwa tidak terdapat autokorelasi positif dan negatif.

d. Pengujian Hipotesis Asosiatif

Hipotesis asosiatif merupakan dugaan tentang adanya hubungan antar variabel dalam populasi yang akan di uji melalui hubungan antar variabel dalam sampel yang diambil dari populasi tersebut

Tabel 4.13

Rekapitulasi Hasil Uji Regresi

Variabel	Unstandardized Coefficients		Standardized Coefficients	T	Sig.
	B	Std. Error	Beta		
PERSONAL SELLING (X1)	.218	.121	.127	1.807	.079
ADVERTISING (X2)	1.131	.088	.908	12.878	.000
Kostanta :4.604 R : 0.904 R Square : 0.818 F Hitung :83.037 Sig F Hitung : 0 .000 ^b					

a. Dependent Variable: Y= PENJUALAN

Sumber: Lampiran output SPSS 20, 2016

1) Analisis Persamaan Regresi Linier Berganda

Model persamaan regresi yang baik adalah yang memenuhi persyaratan asumsi klasik, antara lain semua data berdistribusi normal, model harus bebas gejala multikolinieritas dan terbebas dari heterokedastisitas. Analisis ini digunakan untuk mengetahui seberapa besar pengaruh variabel bebas yaitu : *personal selling* (X1) dan *advertising* (X2) terhadap variabel terikatnya yaitu penjualan (Y). hasil analisis regresi ditunjukkan sebagai berikut:

$$Y = 4.604 + 0.218 X1 + 1.131 X2$$

Keterangan

Y= Penjualan

X1= *Personal Selling*

X2= *Advertising*

Hasil dari analisis tersebut dapat diinterpretasikan sebagai berikut:

- a) Nilai konstanta persamaan di atas sebesar 4.604, angka tersebut menunjukkan bahwa jika X_1 (*personal selling*) dan X_2 (*advertising*) konstan atau $X=0$, maka penjualan polis asuransi sebesar 4.604.
- b) Menunjukkan nilai koefisien sebesar (0.218). Hal ini berarti bahwa jika terjadi kenaikan tingkat *personal selling* sebesar 1% maka penjualan polis asuransi juga akan mengalami kenaikan sebesar variabel pengalinya 0.218 dengan asumsi variabel independen yang lain dianggap konstan.
- c) Menunjukkan nilai koefisien sebesar (1.131). Hal ini berarti jika terjadi kenaikan *advertising* sebesar 1% maka penjualan polis asuransi akan mengalami kenaikan sebesar variabel pengalinya 1.131 dengan asumsi variabel independen yang lain dianggap konstan.

2) Analisis Korelasi (R)

Analisis Korelasi (R) digunakan untuk mencari arah dan kuatnya hubungan antara dua variabel atau lebih, baik hubungan yang bersifat simetris, kausal, dan *reciprocal*. Analisis korelasi dilakukan untuk mengetahui kuat lemahnya hubungan antara variabel yang di analisis. Nilai koefisien korelasi yang ditunjukkan pada tabel di atas yaitu 0,904. Dengan begitu dapat dinyatakan ada hubungan yang positif antara variabel *personal selling* dan *advertising* dengan variabel penjualan yang dikategorikan sangat kuat. Sebagaimana pedoman untuk memberikan interpretasi koefisien korelasi menurut Sugiyono (2013:287) berikut:

Tabel 4.14

Pedoman Untuk Memberikan Interpretasi Koefisien Korelasi

Interval Koefisien	Tingkat Hubungan
0.00-0.199	Sangat Rendah
0.20-0.399	Rendah
0.40-0.599	Sedang
0.60-0.799	Kuat
0.80-1.000	Sangat Kuat

Sumber: Metode Penelitian Manajemen, Sugiyono, 2013:287

3). Koefisien Determinasi (*R Square*)

Koefisien determinasi merupakan besaran yang menunjukkan besarnya variasi variabel dependen yang dapat dijelaskan oleh variabel independennya. Dengan kata lain, koefisien determinasi ini digunakan untuk mengukur seberapa jauh variabel-variabel bebas dalam menerangkan variabel terikatnya. Nilai koefisien determinasi ditentukan dengan nilai *adjusted R square*. Selain itu, diperoleh juga bahwa koefisien determinasinya (R^2) adalah 0.818. Hal ini berarti bahwa varians yang terjadi pada variabel penjualan 81.8% dapat dijelaskan melalui varians yang terjadi pada variabel *personal selling* dan *advertising*, atau dapat dikatakan kontribusi atau sumbangan variabel *personal selling* dan *advertising* terhadap variabel penjualan sebesar 81.8% sedangkan 18.2% oleh faktor lain.

4) Uji F (Uji Hipotesis Secara Simultan) variabel bebas terhadap variabel terikat.

Uji F merupakan uji secara simultan untuk mengetahui apakah variabel *personal selling* dan *advertising* secara bersama-sama mempunyai pengaruh yang signifikan terhadap penjualan. Uji F dilakukan dengan membandingkan F_{hitung} dan F_{tabel} . Dari hasil analisis diperoleh hasil output pada tabel berikut:

Tabel 4.15
Hasil Uji Simultan (Uji F)

ANOVA ^a						
Model		Sum of Squares	df	Mean Square	F	Sig.
1	Regression	262.595	2	131.298	83.037	.000 ^b
	Residual	58.505	37	1.581		
	Total	321.100	39			

a. Dependent Variable: Y= PENJUALAN

b. Predictors: (Constant), X2= ADVERTISING, X1= PERSONAL SELLING

Sumber : Lampiran output SPSS 20, 2016

Berdasarkan tabel 4.15, uji F yang diperoleh dari hasil pengolahan *personal selling* dan *advertising* dengan menggunakan program SPSS versi 20 maka diperoleh Sig F $0,000 < 0,1$ (10%) dengan F_{hitung} 83,037 ($F_{hitung} > F_{tabel}$) = $83,037 > 2,84$ maka model regresi dapat dipergunakan untuk memprediksi penjualan polis asuransi pada PT. Prudential Life Assurance Cabang Makassar. Jadi, dapat disimpulkan *personal selling* dan *advertising* secara simultan berpengaruh signifikan terhadap penjualan polis asuransi pada PT. Prudential Life Assurance Cabang Makassar.

5) Uji t (Uji Hipotesis Secara Parsial)

Uji t untuk menguji kemaknaan atau keberartian koefisien regresi parsial. Pengujian melalui uji t adalah dengan membandingkan t_{hitung} dengan t_{tabel} pada taraf nyata $\alpha = 0,1$. Uji t berpengaruh signifikan apabila hasil perhitungan t_{hitung} lebih besar dari t_{tabel} ($t_{hitung} > t_{tabel}$) atau probabilitas kesalahan lebih kecil dari 10% (signifikan $< 0,1$).

Tabel 4.16
Hasil Perhitungan Uji t (secara parsial)

Variabel Bebas	t hitung	Sig. T
<i>Personal Selling</i> (X_1)	1.807	0.079
<i>Advertising</i> (X_2)	12.878	0.000

Sumber: Data primer yang diolah, 2016

A. Pengaruh *Personal Selling* terhadap Penjualan Polis Asuransi

Variabel *Personal Selling* (X_1) menunjukkan nilai t_{hitung} lebih besar dari t_{tabel} ($1,807 > 1,68385$), atau $sig < \alpha$ ($0,000 < 0,1$), berarti variabel *Personal Selling* (X_1) berpengaruh terhadap Penjualan Polis Asuransi pada PT. Prudential Life Assurance Cabang Makassar, dengan demikian hipotesis pertama diterima.

B. Pengaruh *Advertising* terhadap Penjualan Polis Asuransi

Variabel *Advertising* (X_2) menunjukkan nilai t_{hitung} lebih besar dari t_{tabel} ($12,878 > 1,68385$), atau $sig < \alpha$ ($0,000 < 0,1$), berarti variabel *Advertising* (X_2) berpengaruh terhadap Penjualan Polis Asuransi pada PT.

Prudential Life Assurance Cabang Makassar, dengan demikian hipotesis kedua diterima.

C. Pembahasan

Berdasarkan hasil pengujian secara statistik dapat terlihat dengan jelas bahwa secara parsial (individu) semua variabel bebas berpengaruh terhadap variabel terikat begitupun secara simultan (bersama-sama) variabel bebas berpengaruh terhadap variabel terikat. Pengaruh yang diberikan kedua variabel bebas tersebut bersifat positif artinya semakin tinggi *personal selling* dan *advertising* maka mengakibatkan semakin tinggi pula penjualan yang dihasilkan. Hasil tersebut sesuai dengan hipotesis yang telah diajukan. Hasil penelitian ini juga sesuai dengan penelitian sebelumnya. Penjelasan dari masing-masing pengaruh variabel dijelaskan sebagai berikut:

1. Pengaruh *Personal Selling* dan *Advertising* secara Simultan terhadap Penjualan Polis Asuransi

Berdasarkan hasil uji F, dapat diketahui bahwa nilai $F_{hitung} = 83.037$ lebih besar daripada $F_{tabel} = 2.84$ dengan tingkat signifikansi 0.000, karena probabilitasnya signifikansi jauh lebih kecil dari $\alpha < 0.1$, maka model regresi dapat dipergunakan untuk memprediksi penjualan polis asuransi pada PT. Prudential Life Assurance Cabang Makassar yang berarti H_0 ditolak dan H_a diterima.

2. Pengaruh *Personal Selling* dan *Advertising* secara parsial terhadap Penjualan Polis Asuransi

a. Pengaruh *Personal Selling* terhadap Penjualan Polis Asuransi

Hasil pengujian hipotesis *personal selling* menunjukkan nilai t_{hitung} sebesar 1.807 dengan taraf signifikansi 0.000. Taraf signifikansi tersebut lebih kecil dari 0.1 yang berarti bahwa hipotesis dalam penelitian ini menolak H_0 dan menerima H_a . Dengan demikian dapat berarti bahwa hipotesis “*Personal Selling* mempunyai pengaruh positif dan signifikan terhadap Penjualan Polis Asuransi pada PT. Prudential Life Assurance Cabang Makassar.

Dalam hubungan asuransi atau perusahaan, keberadaan *personal selling* akan mempengaruhi penjualan suatu perusahaan. Suatu perusahaan harus menjaga *personal selling* yang baik diantara semua pihak yang saling berkaitan, sehingga *personal selling* tersebut menjadi penting dalam faktor yang mempengaruhi penjualan polis asuransi.

b. Pengaruh *Advertising* terhadap Penjualan Polis Asuransi

Hasil pengujian hipotesis *advertising* menunjukkan nilai t_{hitung} sebesar 12.878 dengan taraf signifikansi 0.000. Taraf signifikansi hasil sebesar 0.000 lebih kecil dari 0.1, yang berarti bahwa hipotesis dalam penelitian ini menerima H_a dan menolak H_0 . Dengan demikian dapat berarti bahwa hipotesis “*Advertising* berpengaruh positif terhadap Penjualan Polis Asuransi pada PT. Prudential Life Assurance Cabang Makassar” diterima. Yang dapat diartikan *advertising* di tingkatkan, maka akan

meningkatkan penjualan polis asuransi pada PT. Prudential Life Assurance Cabang Makassar.

Melalui hasil uji parsial *advertising* memiliki pengaruh yang positif dan signifikan. *Advertising* merupakan suatu bentuk komunikasi dalam mempresentasikan produk barang dan jasa yang tersedia. Karena *advertising* juga memegang peranan penting dalam proses penjualan polis yang dimana bertujuan untuk membujuk atau menggiring orang untuk mengambil tindakan yang menguntungkan bagi pihak pembuat iklan. Jadi, jika *advertising* di tingkatkan, maka para karyawan/nasabah akan memberikan kontribusi yang maksimal dan dapat menyelesaikan tugas dan tanggung jawabnya sesuai apa yang ada dalam target-target.

BAB V

PENUTUP

A. Kesimpulan

Dari data primer yang diperoleh dari penyebaran kuesioner maka dilakukan pengujian reliabilitas untuk mengetahui bahwa jawaban responden terhadap pernyataan konsisten dari waktu ke waktu. Dan dilakukan pengujian validitas untuk mengukur sah tidaknya suatu kuesioner. Hasil dari uji reliabilitas dan validitas menunjukkan bahwa seluruh pernyataan dalam setiap variabel reliabel dan valid. Dalam uji asumsi klasik yang meliputi uji multikolonieritas, uji heteroskedastisitas, uji autokorelasi dan uji normalitas menunjukkan bahwa dalam model regresi tidak ditemukan adanya korelasi antar variabel bebas dan tidak terjadi heteroskedastisitas serta memiliki distribusi normal. Dari pembahasan yang telah diuraikan, maka dapat ditarik kesimpulan sebagai berikut:

1. Secara simultan *personal selling* dan *advertising* berpengaruh positif dan signifikan terhadap penjualan polis asuransi pada PT. Prudential Life Assurance Cabang Makassar.
2. Berdasarkan hasil penelitian kuantitatif dalam penyebaran kuesioner *personal selling* berpengaruh positif dan signifikan terhadap penjualan polis pada PT. Prudential Life Assurance Cabang Makassar.
3. Hasil analisis antara variabel *advertising* dengan variabel penjualan polis asuransi menunjukkan bahwa variabel *advertising* mempunyai korelasi yang

berarti dan arah hubungan yang positif atau searah. Hasil analisis juga menunjukkan bahwa variabel *advertising* mempunyai pengaruh yang signifikan terhadap variabel penjualan polis, sehingga dapat disimpulkan terhadap penjualan polis asuransi pada PT. Prudential Life Assurance Cabang Makassar.

B. Saran

Persaingan ketat antara perusahaan asuransi dalam meningkatkan penjualan polisnya menyebabkan perusahaan sulit meningkatkan penjualan polisnya, oleh karena itu yang dilakukan adalah dengan melakukan berbagai upaya untuk mempertahankan dan bahkan meningkatkan penjualan polis dengan mengoptimalkan manajemen pemasaran *personal selling* (penjualan tatap muka), dan *advertising* (periklanan), kualitasnya di tingkatkan mulai terkhusus dalam penjelasan terhadap produk yang ditawarkan dan juga memuat iklan yang tentunya lebih menarik dan baik terkhusus pada media cetak.

DAFTAR PUSTAKA

- Abdulkadir Muhammad, *Hukum Asuransi Indonesia*. Bandung : Penerbit PT Citra Aditya Bakti. 2006.
- Ali Hasyim, Drs. A., *pengantar asurans*, Jakarta : Bumi Aksara, 2002
- Alma, Buchari. *Manajemen Pemasaran dan Pemasaran Jasa*. Bandung: Alfabeta 2005.
- Al-Qur'an Al-Karim dan Terjemahannya*, Departemen Agama
- Basu Swastha dan Irawan. *Manajemen Pemasaran Modern*. Edisi Ketiga
Yogyakarta:Liberty. . 2002
- Buchari, Alma. *Manajemen Pemasaran dan Pemasaran jasa*. Bandung : Alfabeta . 2009.
- Darmawi, Drs. Herman, manajemen asuransi, Jakarta : Bumi Aksara, 2004 Ali Mustafa Ya'qub, *Pengelolaan Dana Asuransi Syariah*, 2001 (Makalah)
- Deliyanti, Oentara. *Manajemen Pemasaran Modern*. Yogyakarta: LaksBang, 2012
- Dharmmesta, Basu Swastha dan Irawan. *Manajemen Pemasaran Modern*, Yogyakarta : Liberty, 2001.
- Djoko Prakoso, *Hukum Asuransi Indonesia*, Penerbit Rineka Cipta, Jakarta, 2000
Elex Media Komputindo, Jakarta. 2001
- Fandy Tjiptono, *Prinsip-prinsip Total Quality Service*, Yogyakarta: Andy Offset, 2005
- Freddy, Ranskuti, *Manajemen Pemasaran*. Jakarta: PT. Gramedia Pustaka Utama, 2001
- Gitosudarmono. Indriyo. *Manajemen Pemasaran*, Edisi Pertama. Yogyakarta: 2000.

- Kotler Philip dkk, , Manajemen Pemasaran Perspektif Asia, Buku Dua, Edisi Pertama, Andy, Yogyakarta. 2012
- Kotler, Philip & Kevin Lane Keller. Manajemen Pemasaran. Jakarta : Indeks 2008.
- Lupiyoadi, Rambat..Perilaku Konsumen Jakarta, Salemba Empat.Sekaran.2001.
- PT. Indeks, Jakarta. 2007.
- Robbbins dan Judge.. Perilaku Organisasi, Buku 1 dan 2. Jakarta : Salemba Empat : 2007
- Robbins & Coulter.. Manajemen. Jakarta : Indeks. 2007
- Santoso dan Tjiptono.Riset Pemasaran Konsep dan Aplikasidengan SPSS
- Sanusi Ahmad. *Manajemen Strategi Pemasaran*. Bandung : CV Pustaka Setia : 2012.
- Sugiyono. Metode Penelitian Bisnis, Alfabeta, Bandung. 2004.
- Sugiyono. Metode penelitian kuantitatif dan R&D. Jakarta: Alfabeta. 2009
- Sumarni, Murti dan John Soeprihanto. *Pengantar Bisnis (Dasar-dasar Ekonomi Perusahaan)*. Edisi ke 5. Yogyakarta: Liberty Yogyakarta 2010.
- Swastha Basu. *Manajemen Pemasaran Modern*.: Yogyakarta : Liberty 2008.
- Swastha, Basu dan Irawan, *Manajemen Pemasaran Modern*, Edisi Kedua, Cetakan Kesebelas, Liberty Offset, Yogyakarta. 2005,
- Tjiptono, Fandy. *Strategi Pemasaran*. Edisi ke 3. Yogyakarta.2008.
- Uma. Research Method for bussiness.Jakarta : Salemba empat Singgih. 2006



LAMPIRAN

UNIVERSITAS ISLAM NEGERI
ALAUDDIN
MAKASSAR

LAMPIRAN 1



UNIVERSITAS ISLAM NEGERI (UIN) ALAUDDIN MAKASSAR
FAKULTAS EKONOMI DAN BISNIS ISLAM
JURUSAN MANAJEMEN EKONOMI

Yth. Bapak/Ibu Karyawan

PT. Prudential Life Assurance

Di Tempat

Dengan Hormat,

Dalam rangka memenuhi syarat untuk memperoleh gelar Sarjana Ekonomi Universitas Islam Negeri Alauddin Makassar, maka saya:

Nama : Mustainah Intan Sahir

Nim : 10600111074

Jurusan : Manajemen Ekonomi

Bermaksud melakukan penelitian dengan menggali informasi dari Bapak/Ibu. Saya mohon dengan hormat kepada Bapak/Ibu untuk meluangkan waktu sejenak guna mengisi kuesioner yang terlampir berikut. Kuesioner ini bertujuan untuk mengukur sejauh mana pengaruh personal selling dan advertising terhadap penjualan polis asuransi pada PT. Prudential Life Assurance Cabang Makassar.

Kuesioner ini semata-mata untuk kepentingan studi dan sama sekali tidak ada sangkut pautnya dengan status Bapak/Ibu dalam pekerjaan. Saya selaku peneliti akan menjaga kerahasiaan jawaban Bapak/Ibu.

Atas bantuan dan kesediaan Bapak/Ibu, Saya ucapkan terima kasih.

Peneliti

Mustainah Intan Sahir

A. IDENTITAS RESPONDEN

1. Nama :(boleh tidak diisi)

2. Jenis Kelamin : [] Pria

[] Wanita

3. Umur :Tahun

4. Pendidikan Terakhir : [] S1

[] S2

[] S3

[] Lainnya

B. PERTANYAAN PENELITIAN

Beri jawaban atas pernyataan berikut ini sesuai dengan pendapat Bapak/
Ibu, dengan cara memberi tanda (√) pada kolom yang tersedia.

Keterangan:

STS : Sangat Tidak Setuju

TS : Tidak Setuju

KS : Kurang Setuju

S : Setuju

SS : Sangat Setuju

PERSONAL SELLING

Instrumen ini didesain untuk mengetahui approach, presentation, handling objection, dan closing. Oleh karena itu, peneliti sangat mengharapkan partisipasi Bapak/Ibu untuk menjawab pernyataan sesuai dengan kenyataan yang pernah atau selalu Bapak/Ibu alami, lihat dan rasakan.

NO	PERNYATAAN	SS	S	KS	TS	STS
1	Tenaga penjual selalu mengawali pertemuan dengan pelanggan dengan ucapan salam untuk suatu awal yang baik.					
2	Tenaga penjual menceritakan hal-hal yang berkaitan dengan produk kepada pelanggan.					
3	Tenaga penjual menyelidiki, mengklarifikasi, dan mengatasi keberatan konsumen.					
4	Tenaga penjual menanyakan keputusan pembelian konsumen.					

ADVERTISING

Instrumen ini didesain untuk mengetahui kerja karyawan dalam memasarkan produk dengan melalui pesan, endorser/source, slogan, dan media.

NO	PERNYATAAN	SS	S	KS	TS	STS
1	Iklan yang dipasang mengandung makna yang mudah dimengerti pelanggan.					
2	Icon yang dipilih mampu menginterpretasikan produk dalam kegiatan promosi.					
3	Iklan yang dipasang mengandung kalimat yang menarik dan mudah diingat.					
4	Media yang digunakan mampu menyampaikan produk ke masyarakat.					

PENJUALAN

Instrumen ini didesain untuk mengetahui harga, promosi, kualitas karyawan, cara penyaluran distribusi, dan produk.

NO	PERNYATAAN	SS	S	KS	TS	STS
1	Sejumlah uang yang dikeluarkan untuk suatu produk atau jasa menjadi pertimbangan saat membeli barang.					
2	Memberitahukan dan membujuk konsumen tentang produk perusahaan akan meningkatkan jumlah penjualan.					
3	Sesuatu yang dapat memberikan kepuasan kepada konsumen menjadi unsur yang harus diperhatikan dalam penjualan.					
4	Rangkaian distribusi barang dan jasa akan memudahkan konsumen mendapatkan produk yang dipasarkan.					
5	Produk yang ditawarkan mampu mendapatkan perhatian konsumen.					

LAMPIRAN 2

TABULASI JAWABAN RESPONDEN

PERSONAL SELLING				TOTAL	ADVERTISING				TOTAL	PENJUALAN					TOTAL
X1.1	X1.2	X1.3	X1.4		X2.1	X2.2	X2.3	X2.4		Y1	Y2	Y3	Y4	Y5	
4	4	4	4	16	1	2	3	2	8	1	2	2	1	2	8
4	4	5	4	17	1	2	3	1	7	1	2	1	3	2	9
2	2	3	2	9	3	4	4	3	14	4	4	2	4	4	18
4	4	4	4	16	2	4	5	4	15	4	5	3	3	4	19
4	4	4	4	16	4	4	4	4	16	2	3	4	4	4	17
4	4	4	4	16	5	4	4	4	17	4	4	2	3	4	17
5	5	5	5	20	4	4	4	5	17	4	4	2	4	4	18
4	4	4	4	16	4	4	5	4	17	4	4	4	4	4	20
4	4	4	4	16	5	4	4	4	17	5	5	4	5	4	23
4	5	4	4	17	5	4	4	5	18	3	4	5	4	4	20
4	3	4	5	16	4	4	5	4	17	4	4	4	4	4	20
4	4	5	4	17	4	4	4	4	16	5	4	4	4	4	21
4	4	3	4	15	4	4	4	4	16	4	4	4	4	4	20
4	4	3	4	15	4	4	4	4	16	4	4	4	4	4	20
4	5	3	4	16	4	4	4	5	17	4	4	4	4	4	20
4	4	4	4	16	4	5	5	5	19	4	4	4	4	5	21
4	4	4	4	16	5	4	5	4	18	4	5	4	5	4	22
4	4	4	4	16	4	4	4	4	16	4	4	4	4	4	20
4	4	4	5	17	5	4	4	4	17	4	4	5	4	4	21
4	5	4	4	17	4	5	4	5	18	4	4	4	4	5	21
3	4	4	4	15	5	4	5	4	18	4	5	4	5	4	22
3	2	3	2	10	4	4	4	4	16	4	4	4	4	4	20
4	4	4	4	16	5	4	4	5	18	3	4	5	4	4	20
4	4	4	4	16	4	4	5	4	17	4	4	4	4	4	20
4	4	4	4	16	4	4	4	4	16	5	4	4	4	4	21
4	4	4	4	16	4	4	4	5	17	4	4	4	4	4	20
4	4	4	4	16	4	4	5	4	17	4	4	4	4	4	20
4	4	4	4	16	4	4	4	4	16	4	4	4	4	4	20
4	4	4	4	16	4	4	4	4	16	4	4	4	4	4	20
4	4	4	4	16	4	4	4	4	16	5	4	4	4	4	21
4	4	4	4	16	4	4	4	4	16	4	4	4	4	4	20
4	4	4	4	16	4	4	4	4	16	4	4	4	4	4	20

4	4	4	4	16	4	4	4	5	17	4	4	4	4	4	20
4	4	4	4	16	4	5	5	5	19	4	4	4	4	5	21
4	4	4	4	16	5	4	5	4	18	4	5	4	5	4	22
4	4	4	4	16	4	4	4	4	16	4	4	4	4	4	20
3	4	4	4	15	5	4	4	4	17	4	4	5	4	4	21
4	4	4	5	17	4	5	4	5	18	4	4	4	4	5	21
3	5	4	4	16	5	4	5	4	18	4	5	4	5	4	22
4	4	4	4	16	4	4	4	4	16	4	4	4	4	4	20



LAMPIRAN 3 “TABULASI IDENTITAS RESPONDEN”

Tabel 4.1

Umur Responden

NO	UMUR (TAHUN)	JUMLAH RESPONDEN	PRESENTASE
1	21-30	12	30,0%
2	31-40	18	45,0%
3	> 41	10	25,0%
TOTAL		40	100%

Tabel 4.2

Jenis Kelamin Responden

NO	JENIS KELAMIN	JUMLAH	PRESENTASE
1	LAKI-LAKI	15	37,5%
2	PEREMPUAN	25	62,5%
TOTAL		40	100%

Tabel 4.3

Pendidikan Responden

NO	PENDIDIKAN	JUMLAH	PRESENTASE
1	SMA	2	5%
2	S1	27	67,5%
3	S2	1	2,50%
4	DIPLOMA/LAINNYA	10	25,0%
TOTAL		40	100%

LAMPIRAN 4 “TABULASI TANGGAPAN RESPONDEN”

Tabel 4.4

Tanggapan Responden Mengenai *Personal Selling*

NO	PERNYATAAN	SKOR					JUMLAH
		SS	S	RG	TS	STS	
1	X1.1	1	34	4	1	-	40
2	X1.2	5	32	1	2	-	40
3	X1.3	3	32	5	-	-	40
4	X1.4	4	34	-	2	-	40

Tabel 4.5

Tanggapan Responden Mengenai *Advertising*

NO	PERNYATAAN	SKOR					JUMLAH
		SS	S	RG	TS	STS	
1	X2.1	10	26	1	1	2	40
2	X2.2	4	34	-	2	-	40
3	X2.3	11	27	2	-	-	40
4	X2.4	10	27	1	1	1	40

Tabel 4.6

Tanggapan Responden Mengenai *Penjualan*

NO	PERNYATAAN	SKOR					JUMLAH
		SS	S	RG	TS	STS	
1	Y1	4	31	2	1	2	40
2	Y2	6	31	1	2	-	40
3	Y3	4	30	1	4	1	40
4	Y4	5	31	3	-	1	40
5	Y5	4	34	-	2	-	40

LAMPIRAN 5 “HASIL UJI RELIABILITAS DAN UJI VALIDITAS”

PERSONAL SELLING

Reliability Statistics

Cronbach's Alpha	Cronbach's Alpha Based on Standardized Items	N of Items
,820	,823	4

Item-Total Statistics

	Scale Mean if Item Deleted	Scale Variance if Item Deleted	Corrected Item-Total Correlation	Squared Multiple Correlation	Cronbach's Alpha if Item Deleted
P1	11.95	1.741	,702	,523	,751
P2	11.83	1.533	,622	,413	,790
P3	11.88	1.958	,519	,287	,825
P4	11.83	1.481	,760	,594	,714

ADVERTISING

Reliability Statistics

Cronbach's Alpha	Cronbach's Alpha Based on Standardized Items	N of Items
,821	,838	4

Item-Total Statistics

	Scale Mean if Item Deleted	Scale Variance if Item Deleted	Corrected Item-Total Correlation	Squared Multiple Correlation	Cronbach's Alpha if Item Deleted
P5	12.33	2.533	,660	,447	,793
P6	12.35	3.362	,807	,744	,727
P7	12.13	4.010	,480	,308	,842
P8	12.25	2.756	,754	,731	,719

PENJUALAN

Reliability Statistics

Cronbach's Alpha	Cronbach's Alpha Based on Standardized Items	N of Items
.863	.877	5

Item-Total Statistics

	Scale Mean if Item Deleted	Scale Variance if Item Deleted	Corrected Item-Total Correlation	Squared Multiple Correlation	Cronbach's Alpha if Item Deleted
P9	15.80	4.882	.721	.639	.827
P10	15.62	5.574	.778	.711	.815
P11	15.85	5.310	.558	.374	.876
P12	15.67	5.507	.740	.622	.821
P13	15.65	5.977	.718	.536	.833

LAMPIRAN 6 “HASIL PENGOLAHAN UJI REGRESI”

```

REGRESSION
/DESCRIPTIVES MEAN STDDEV CORR SIG N
/MISSING LISTWISE
/STATISTICS COEFF OUTS R ANOVA COLLIN TOL CHANGE
/CRITERIA=PIN(.05) POUT(.10)
/NOORIGIN
/DEPENDENT Y
/METHOD=ENTER X1 X2
/SCATTERPLOT=(*ZPRED,*SRESID)
/RESIDUALS DURBIN HISTOGRAM(ZRESID).
    
```

Regression

[DataSet0]

Descriptive Statistics

	Mean	Std. Deviation	N
Y= PENJUALAN	19.65	2.869	40
X1= PERSONAL SELLING	15.83	1.678	40
X2= ADVERTISING	16.35	2.304	40

Correlations

		Y= PENJUALAN	X1= PERSONAL SELLING	X2= ADVERTISING
Pearson Correlation	Y= PENJUALAN	1.000	.034	.895
	X1= PERSONAL SELLING	.034	1.000	.102
	X2= ADVERTISING	.895	.102	1.000
Sig. (1-tailed)	Y= PENJUALAN	.	.417	.000
	X1= PERSONAL SELLING	.417	.	.265
	X2= ADVERTISING	.000	.265	.
N	Y= PENJUALAN	40	40	40
	X1= PERSONAL SELLING	40	40	40
	X2= ADVERTISING	40	40	40

Variables Entered/Removed^a

Model	Variables Entered	Variables Removed	Method
1	X2= ADVERTISING, X1= PERSONAL SELLING ^b	.	Enter

a. Dependent Variable: Y= PENJUALAN

b. All requested variables entered.

Model Summary^b

Model	R	R Square	Adjusted R Square	Std. Error of the Estimate	Durbin-Watson
1	.904 ^a	.818	.808	1.257	1.524

a. Predictors: (Constant), X2= ADVERTISING, X1= PERSONAL SELLING

b. Dependent Variable: Y= PENJUALAN

ANOVA^a

Model		Sum of Squares	df	Mean Square	F	Sig.
1	Regression	262.595	2	131.298	83.037	.000 ^b
	Residual	58.505	37	1.581		
	Total	321.100	39			

a. Dependent Variable: Y= PENJUALAN

b. Predictors: (Constant), X2= ADVERTISING, X1= PERSONAL SELLING

Coefficients^a

Model		Unstandardized Coefficients		Standardized Coefficients	t	Sig.	Collinearity Statistics	
		B	Std. Error	Beta			Tolerance	VIF
1	(Constant)	4.604	2.277		2.022	.050		
	X1= PERSONAL SELLING	.218	.121	.127	1.807	.079	.990	1.011
	X2= ADVERTISING	1.131	.088	.908	12.878	.000	.990	1.011

a. Dependent Variable: Y= PENJUALAN

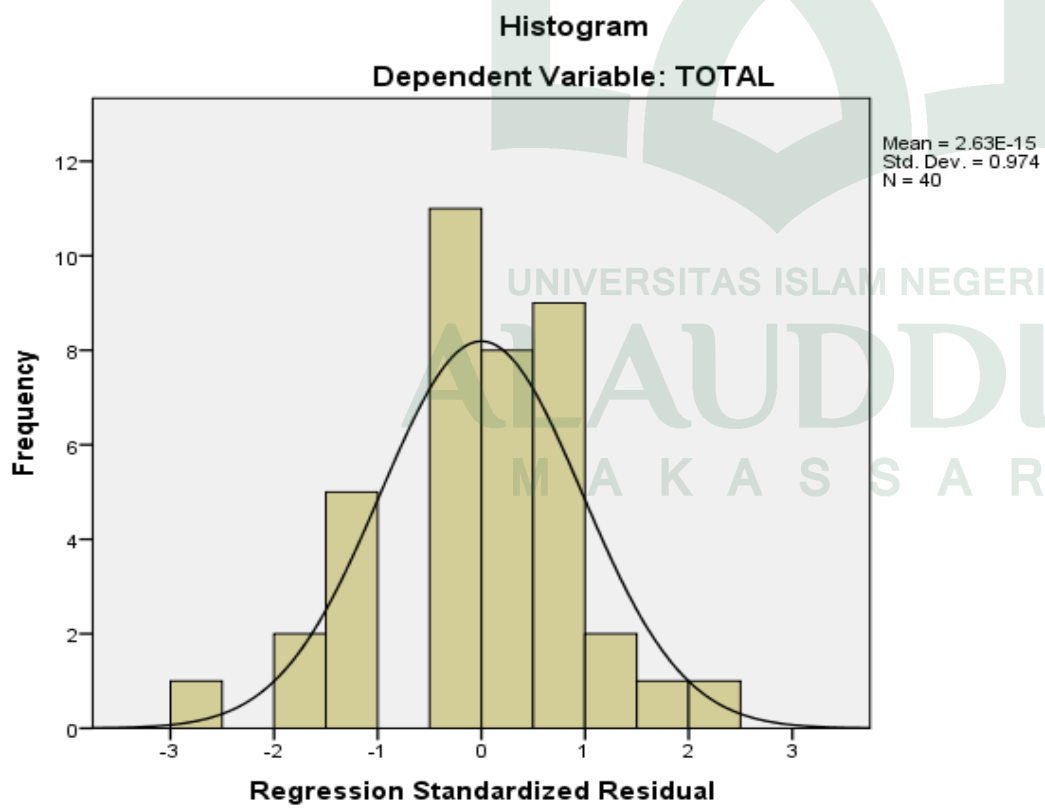
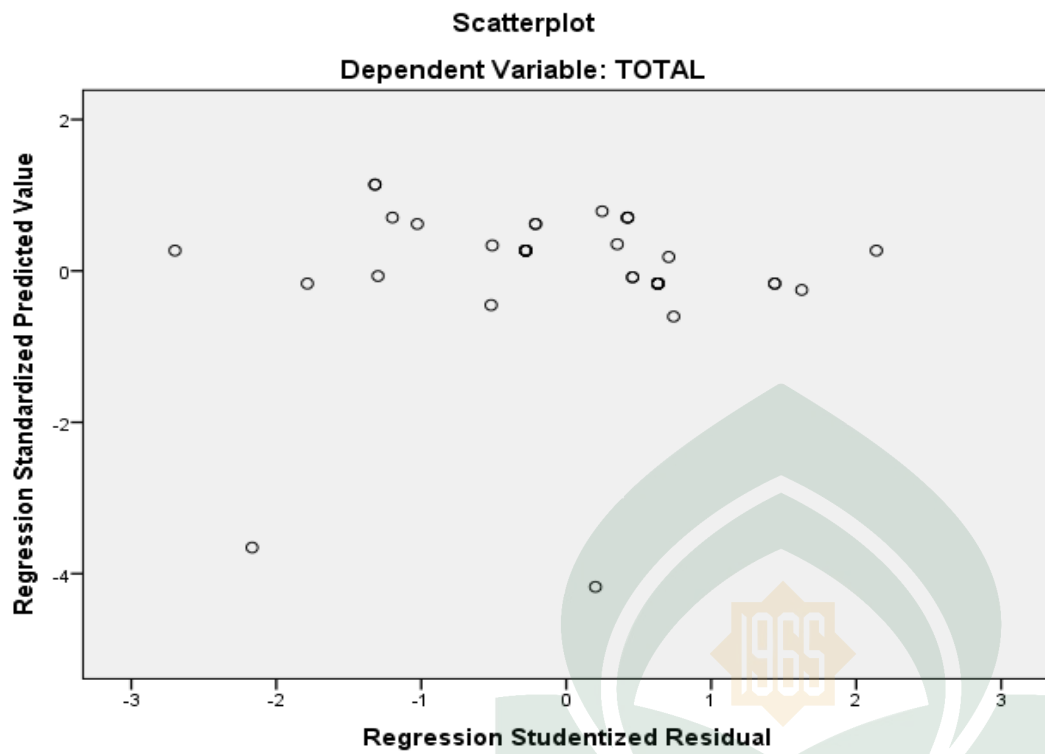

RIWAYAT HIDUP



Mustainah Intan Sahir, lahir pada tanggal 6 Juli 1993 di Sungguminasa (Kabupaten Gowa) Sulawesi - Selatan, merupakan anak pertama dari tiga bersaudara. Ayah bernama Muhammad Sahir dan Ibu bernama Hasmah Bandu. Pendidikan formal dimulai dari Sekolah Dasar di SD Inpres Batangkaluku, dan lulus pada tahun 2005. Pada tahun yang sama penulis melanjutkan pendidikan di SMP Negeri 2 Sungguminasa dan dinyatakan lulus pada tahun 2008. Dan pada tahun yang sama pula penulis melanjutkan pendidikan di SMA YAPIP Sungguminasa dan dinyatakan lulus pada tahun 2011. Kemudian penulis melanjutkan pendidikan di Universitas Islam Negeri (UIN) Alauddin Makassar pada jurusan Manajemen Fakultas Ekonomi dan Bisnis Islam.

UNIVERSITAS ISLAM NEGERI
ALAUDDIN
M A K A S S A R