

**STRATEGI KOMUNIKASI PEMBANGUNAN DALAM  
MEMPERTAHANKAN PASAR TRADISIONAL SENTRAL BENTENG  
DI KABUPATEN KEPULAUAN SELAYAR**



**Skripsi**

Diajukan untuk Memenuhi Salah Satu Syarat Meraih Gelar Sarjana Ilmu  
Komunikasi (S.I.Kom) Jurusan Ilmu Komunikasi  
pada Fakultas Dakwah dan Komunikasi  
UIN Alauddin Makassar

Oleh:

**Riyandari Astuti**

**NIM: 50700113211**

**FAKULTAS DAKWAH DAN KOMUNIKASI  
UNIVERSITAS ISLAM NEGERI (UIN) ALAUDDIN MAKASSAR**

**2017**

## PERNYATAAN KEASLIAN SKRIPSI

Mahasiswa yang bertanda tangan di bawah ini:

Nama : Riyandari Astuti  
NIM : 50700113211  
Tempat/Tanggal Lahir : Selayar, 25 Juni 1995  
Jur/Prodi/Konsentrasi : Ilmu Komunikasi  
Fakultas/Program : Dakwah dan Komunikasi  
Alamat : Jl. Talasalapang, Komp. Perumahan Djipang  
Permai DP.7 No. 19  
Judul : Strategi Komunikasi Pembangunan dalam  
Mempertahankan Pasar Tradisional Sentral Benteng  
di Kabupaten Kepulauan Selayar

Menyatakan dengan sesungguhnya dan penuh kesadaran bahwa skripsi ini benar adalah hasil karya sendiri. Jika dikemudian hari terbukti bahwa ia merupakan duplikat, plagiat, atau dibuat orang lain, sebagian atau seluruhnya, maka skripsi dan gelar yang diperoleh karenanya batal demi hukum.

Makassar, 28 Agustus 2017

Penyusun,

**Rivandari Astuti**  
NIM: 50700113211

## PERSETUJUAN PEMBIMBING

Pembimbing penulisan skripsi saudara Riyandari Astuti, NIM: 50700113211 mahasiswa jurusan Ilmu Komunikasi pada Fakultas Dakwah dan Komunikasi UIN Alauddin Makassar, setelah meneliti dan mengoreksi secara seksama skripsi yang berjudul "*Strategi Komunikasi Pembangunan dalam Mempertahankan Eksistensi Pasar Tradisional Sentral Benteng di Kabupaten Kepulauan Selayar*", memandang bahwa skripsi tersebut telah memenuhi syarat-syarat ilmiah dan dapat disetujui untuk maju ke ujian munaqasyah.

Demikian persetujuan ini diberikan untuk dipergunakan dan diproses lebih lanjut.

Samata-Gowa, 22 Agustus 2017

Pembimbing I

Muliadi, S.Ag., M. Sos.I  
NIP. 19730828 199803 1 001

Pembimbing II

Suryani Musi, S.Sos., M.I.Kom  
NIDN.

Diketahui oleh:

As. Dekan  
Wakil Dekan Bidang Akademik  
dan Pengembangan Lembaga

Dr. H. Misbahuddin, M.Ag  
NIP. 19701208 200003 1 003

## PENGESAHAN SKRIPSI

Skripsi yang berjudul, "Strategi Komunikasi Pembangunan dalam Mempertahankan Pasar Tradisional Sentral Benteng di Kabupaten Kepulauan Selayar", yang disusun oleh Riyandari Astuti, NIM: 50700113211, mahasiswa Jurusan Ilmu Komunikasi pada Fakultas Dakwah dan Komunikasi UIN Alauddin Makassar, telah diuji dan dipertahankan dalam sidang munaqasyah yang diselenggarakan pada hari Senin, tanggal 28 Agustus 2017 Masehi, bertepatan dengan 6 DzulHijjah 1438 Hijriah, dinyatakan telah dapat diterima sebagai salah satu syarat untuk memperoleh gelar Sarjana Ilmu Komunikasi (S.I.Kom) pada Fakultas Dakwah dan Komunikasi, Jurusan Ilmu Komunikasi.

28 Agustus 2017 M

Samata-Gowa,

6 DzulHijjah 1438 H

### DEWAN PENGUJI:

Ketua	: Ramsiah Tasruddin, S.Ag., M.Si	(.....)
Sekretaris	: Dr. Hj. Haniah, Lc., MA	(.....)
Penguji I	: Drs. Syam'un, M.Pd., M.M	(.....)
Penguji II	: Harmin Hatta, S.Sos., M.I.Kom	(.....)
Pembimbing I	: Muliadi, S.Ag., M.Sos.I	(.....)
Pembimbing II	: Suryani Musi, S.Sos., M.I.Kom	(.....)

Diketahui oleh:

Dekan Fakultas Dakwah dan Komunikasi  
UIN Alauddin Makassar,

**Dr. H. Abd. Rasyid Masri, S.Ag., M.Pd., M.Si, M.M**

**NIP. 19690827 199603 1 004**

## KATA PENGANTAR

بِسْمِ اللَّهِ الرَّحْمَنِ الرَّحِيمِ

الْحَمْدُ لِلَّهِ رَبِّ الْعَالَمِينَ وَالصَّلَاةُ وَالسَّلَامُ عَلَى أَشْرَفِ الْأَنْبِيَاءِ وَالْمُرْسَلِينَ وَعَلَى

آلِهِ وَصَحْبِهِ أَجْمَعِينَ أَمَّا بَعْدُ

*Alhamdulillah*, puji syukur yang tak terhingga penulis ucapkan kehadiran Allah Swt atas segala rahmat dan hidayah-Nya sehingga penulisan skripsi ini dapat diselesaikan walaupun dalam bentuk yang sangat sederhana. Penulisan skripsi ini dilakukan untuk memenuhi salah satu persyaratan akademik dalam rangka memperoleh gelar Sarjana Ilmu Komunikasi (S.I.Kom) pada jurusan Ilmu Komunikasi, Fakultas Dakwah dan Komunikasi, Universitas Islam Negeri Alauddin Makassar.

Penulis menyadari bahwa penulisan skripsi ini masih jauh dari kata sempurna. Ini disebabkan oleh keterbatasan kemampuan yang penulis miliki. Oleh karena itu, penulis mengharapkan kritikan dan saran untuk menyempurnakan skripsi ini. Penulisan skripsi ini tidak akan mungkin terwujud tanpa bantuan (moril maupun materil), motivasi, saran, dan petunjuk dari berbagai pihak. Oleh karena itu, sudah menjadi kewajiban bagi penulis untuk menyampaikan rasa terima kasih yang sebesar-besarnya kepada:

1. Bapak Prof. Dr. Musafir Pababbari, M.Si, Rektor Universitas Islam Negeri (UIN) Alauddin Makassar.

2. Bapak Dr. H. Abd. Rasyid Masri, M.Pd, M.Si, M.M, Dekan Fakultas Dakwah dan Komunikasi beserta seluruh dosen dan staf akademik yang telah membantu penulis selama mengikuti pendidikan.
3. Ibu Ramsiah Tasruddin, S.Ag., M.Si, Bapak Haidir Fitrah Siagian, M.Si., Ph.D, dan Bapak Muhammad Rusli, S.Ag., M.Fil.I selaku Ketua, Sekretaris dan Staf Jurusan Ilmu Komunikasi Fakultas Dakwah dan Komunikasi Universitas Islam Negeri (UIN) Alauddin Makassar yang membantu dalam segala hal, mulai dari pemilihan judul hingga penyelesaian penulis dan juga masukan-masukan yang memberikan semangat bagi penulis serta membantu penulis dalam hal pembuatan berkas dan persuratan-persuratan.
4. Bapak Muliadi, S.Ag., M.Sos.I, dan Ibu Suryani Musi, S.Sos., M.I.Kom, Pembimbing I dan pembimbing II yang telah membantu mengoreksi, memberikan saran, memberikan referensi, dan sekaligus menjadi motivator bagi penulis demi melancarkan penulisan skripsi.
5. Bapak Drs. Syam'un, M.Pd., M.M, dan Bapak Harmin Hatta, S.Sos., M.I.Kom, sebagai Munaqisy I dan Munaqisy II yang telah membantu dalam mengoreksi, memberikan kritikan membangun terhadap penulis untuk menyempurnakan skripsi ini.
6. Kepada seluruh Dosen, Bagian Tata Usaha dan Akademik, serta Staf Fakultas Dakwah dan Komunikasi yang telah memberikan bekal ilmu, bimbingan, arahan, motivasi, dan nasihat selama penulis menempuh pendidikan di Jurusan Ilmu Komunikasi.

7. Kepada kedua orang tua tercinta, ayahanda Drs. Abd. Rauf dan Ibunda Darmawati, atas segala pengorbanan, kasih sayang, begitupun dukungan moril dan materil yang tak pernah putus diberikan kepada penulis selama menempuh pendidikan.
8. Kepada saudara penulis yakni Eko Pratama Putra, S.Si yang juga banyak memberikan bantuan moril dan materil bagi penulis sehingga penulis dapat menyelesaikan pendidikan.
9. Kepada Kepala dan Pegawai UPT. Pasar Sentral Benteng Kabupaten Kepulauan Selayar yang telah meluangkan waktu dan memberikan kesan hangat kepada penulis ketika melakukan penelitian.
10. Ibu Sulfani, S.Ag, selaku staf perpustakaan Fakultas Dakwah dan Komunikasi yang telah membantu dan meminjamkan beberapa buku dalam melengkapi referensi penulis.
11. Kepada Andi Nur Ichsan Abidin yang telah menjadi motivator dan senantiasa membantu penulis dalam menyusun skripsi ini.
12. Kepada seluruh teman-teman Ilmu Komunikasi angkatan 2013 yang penuh rasa solidaritas memberikan bantuan dan dukungan kepada penulis.
13. Kepada Ikatan Alumni 013 Kabupaten Kepulauan Selayar secara keseluruhan yang selalu setia menjadi sahabat, dalam setiap waktu selama penulis mengerjakan skripsi ini, dan telah memberikan motivasi untuk penyelesaian studi penulis.

Serta semua pihak yang penulis tidak bisa sebutkan satu persatu, sekali lagi terima kasih atas dukungan dan semangat yang diberikan hingga skripsi ini

dapat terselesaikan. Akhirnya, hanya kepada Allah Swt penulis berharap semoga bantuan yang diberikan kepada penulis bernilai ibadah di sisi-Nya. Amin

Makassar, 28 Agustus 2017

Penulis,

**Riyandari Astuti**

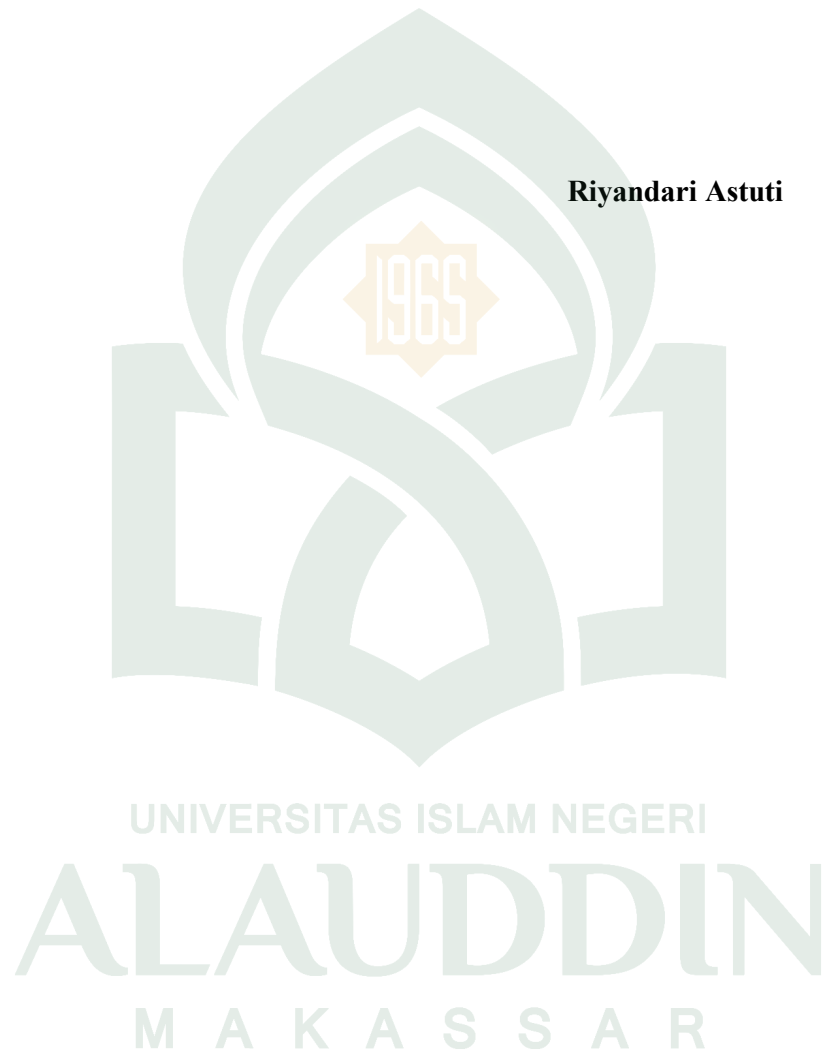



## DAFTAR ISI

HALAMAN JUDUL .....	i
HALAMAN PERNYATAAN SKRIPSI .....	ii
HALAMAN PERSETUJUAN PEMBIMBING.....	iii
HALAMAN PENGESAHAN SKRIPSI.....	iv
KATA PENGANTAR .....	v
DAFTAR ISI .....	ix
DAFTAR TABEL .....	xi
DAFTAR GAMBAR .....	xii
DAFTAR TRANSLITERASI .....	xiii
ABSTRAK .....	xxi
<b>BAB I PENDAHULUAN .....</b>	<b>1</b>
A. Latar Belakang Masalah .....	1
B. Fokus Penelitian dan Deskripsi Fokus.....	5
C. Rumusan Masalah .....	6
D. Kajian Pustaka/Penelitian Terdahulu.....	7
E. Tujuan dan Kegunaan Penelitian.....	10
<b>BAB II TINJAUAN TEORETIS.....</b>	<b>12</b>
A. Komunikasi Pembangunan .....	12
B. Strategi Komunikasi Pembangunan.....	15
C. Perencanaan Komunikasi Strategik.....	18
D. Problematika Komunikasi Pembangunan.....	20
E. Pembagian Pasar.....	22
F. Gaya Hidup .....	24
G. Modernisasi .....	26
<b>BAB III METODOLOGI PENELITIAN .....</b>	<b>30</b>
A. Jenis dan Lokasi Penelitian.....	30
B. Pendekatan Penelitian.....	31
C. Sumber Data.....	31
D. Metode Pengumpulan Data.....	33
E. Instrumen Penelitian .....	34
F. Pengolahan dan Analisis Data.....	35

G. Teknik Keabsahan Data .....	36
<b>BAB IV HASIL PENELITIAN .....</b>	<b>38</b>
A. Gambaran Umum Lokasi Penelitian.....	38
B. Strategi Komunikasi Pembangunan Pasar Sentral Benteng.....	45
C. Tantangan yang dihadapi oleh UPT. Pasar Sentral Benteng .....	58
<b>BAB V PENUTUP .....</b>	<b>64</b>
A. Kesimpulan .....	64
B. Impikasi Penelitian .....	65
DAFTAR PUSTAKA .....	66
LAMPIRAN .....	68
DAFTAR RIWAYAT HIDUP .....	89



## DAFTAR TABEL

<b>Tabel 1</b> Perbandingan Penelitian yang Relevan .....	8
<b>Tabel 2</b> Daftar Informan.....	32
<b>Tabel 3</b> Daftar Pegawai UPT. Pasar Sentral Benteng.....	41



UNIVERSITAS ISLAM NEGERI  
**ALAUDDIN**  
M A K A S S A R

## DAFTAR GAMBAR

<b>Gambar 1</b> Pasar Sentral Benteng Kabupaten Kepulauan Selayar.....	40
<b>Gambar 2</b> Struktur Organisasi Pasar Sentral Benteng .....	43



## PEDOMAN TRANSLITERASI DAN SINGKATAN

### A. *Transliterasi Arab-Latin*

Daftar huruf bahasa Arab dan Transliterasinya ke dalam huruf Latin dapat dilihat pada tabel berikut :

#### 1. Konsonan

Huruf Arab	Nama	Huruf Latin	Nama
ا	Alif	tidak dilambangkan	tidak dilambangkan
ب	Ba	B	Be
ت	Ta	T	Te
ث	Sa	S	es (dengan titik di atas)
ج	Jim	J	Je
ح	Ha	H	ha (dengan titik di bawah)
خ	Kha	Kh	ka dan ha
د	Dal	D	De
ذ	Zal	Z	zet (dengan titik di atas)
ر	Ra	R	Er
ز	Zai	Z	Zet
س	Sin	S	Es
ش	Syin	Sy	es dan ye
ص	Sad	S	es (dengan titik di bawah)
ض	Dad	D	de (dengan titik di bawah)
ط	Ta	T	te (dengan titik di bawah)
ظ	Za	Z	zet (dengan titik di bawah)
ع	'ain	'	apostrof terbalik
غ	Gain	G	Ge

ف	Fa	F	Ef
ق	Qaf	Q	Qi
ك	Kaf	K	Ka
ل	Lam	L	El
م	Mim	M	Em
ن	Nun	N	En
و	Wau	W	We
هـ	Ha	H	Ha
ء	Hamzah	'	Apostrof
ي	Ya		Ye

Hamzah (ء) yang terletak di awal kata mengikuti vokalnya tanpa diberi tanda apa pun. Jika ia terletak di tengah atau di akhir, maka ditulis dengan tanda ( ' ).

## 2. Vokal

Vokal bahasa Arab, seperti vokal Bahasa Indonesia, terdiri atas vokal tunggal atau menoftong dan vokal rangkap atau diftong.

Vokal tunggal Bahasa Arab yang lambangnya berupa tanda atau harakat, transliterasinya sebagai berikut :

Tanda	Nama	Huruf Latin	Nama
أ	<i>Fathah</i>	A	A
إ	<i>Kasrah</i>	I	I
أ	<i>Dammah</i>	U	U

Vokal rangkap bahasa Arab yang lambangnya berupa gabungan antarharakat dan huruf, transliterasinya berupa gabungan huruf, yaitu :

Tanda	Nama	Huruf Latin	Nama
أَ /	<i>fathah dan yaa'</i>	Ai	a dan i
أُ	<i>fathah dan wau</i>	Au	a dan u

Contoh:

كَيْفَ : *kaifa*

هَوْلٌ : *hauula*

### 3. Maddah

Maddah atau vocal panjang yang lambangnya berupa harakat dan huruf, transliterasinya berupa huruf dan tanda, yaitu :

Harakat dan Huruf	Nama	Huruf dan Tanda	Nama
أ...   أ...	Fathah dan alif atau yaa'	A	a dan garis di atas
إ	Kasrah dan yaa'	I	i dan garis di atas
أُ	Dhammah dan waw	U	u dan garis di atas

Contoh:

مَاتَ : *maata*

رَمَى : *ramaa*

قِيلَ : *qiila*

يَمُوتُ : *yamuutu*

### 4. Taa' marbuutah

Transliterasi untuk *taa' marbuutah* ada dua, yaitu *taa' marbuutah* yang hidup atau mendapat *harakat fathah, kasrah, dan dhammah,*

transliterasinya adalah [t].sedangkan *taa' marbuutah* yang mati atau mendapat harakat sukun, transliterasinya adalah [h].

Kalau pada kata yang berakhir dengan *taa' marbuutah* diikuti oleh kata yang menggunakan kata sedang al- serta bacaan kedua kata tersebut terpisah, maka *taa' marbuutah* itu ditransliterasikan dengan ha [h].

Contoh :

الأَطْفَالِ الرَّوَضَةُ : *raudah al- atfal*  
الْفَاضِلَةُ الْمَدِينَةُ : *al- madinah al- fadilah*  
الْحِكْمَةُ : *al-hikmah*

#### 5. *Syaddah (Tasydid)*

*Syaddah* atau *tasydid* yang dalam sistem tulisan Arab dilambangkan dengan sebuah tanda tasydid( ˆ ), dalam transliterasi ini dilambangkan dengan perulangan huruf (konsonan anda) yang diberi tanda *syaddah*.

Contoh :

رَبَّنَا : *rabbanaa*  
نَجَّيْنَا : *najjainaa*  
الْحَقُّ : *al- haqq*  
نُعَمُّ : *nu"ima*  
عُدُوْا : *'aduwwun*

Jika huruf *ى* ber-*tasydid* di akhir sebuah kata dan didahului oleh huruf kasrah (يَ) maka ia ditransliterasikan sebagai huruf *maddah* menjadi i.

Contoh :

عَلِيٍّ : 'Ali (bukan 'Aliyyatau 'Aly)



عَرَبِيٌّ : ‘Arabi (bukan ‘Arabiyyatau ‘Araby)

## 6. Kata Sandang

Kata sandang dalam sistem tulisan Arab dilambangkan dengan huruf ال (*alif lam ma’arifah*). Dalam pedoman transliterasi ini, kata sandang ditransliterasikan seperti biasa, al-, baik ketika ia diikuti oleh huruf *syamsiyah* maupun huruf *qamariyah*. Kata sandang tidak mengikuti bunyi huruf langsung yang mengikutinya. kata sandang ditulis terpisah dari kata yang mengikutinya dan dihubungkan dengan garis mendatar (-).

Contoh :

الشَّمْسُ : *al-syamsu* (bukan *asy-syamsu*)

الزَّلْزَلَةُ : *al-zalزالah* (*az-zalزالah*)

أَلْفَلْسَفَةُ : *al-falsafah*

أَلْبِلَادُ : *al-bilaadu*

## 7. Hamzah

Aturan transliterasi huruf hamzah menjadi apostrof (‘) hanya berlaku bagi hamzah yang terletak di tengah dan akhir kata. Namun, bila hamzah terletak di awal kata, ia tidak dilambangkan, karena dalam tulisan Arab ia berupa alif.

Contoh :

تَأْمُرُونَ : *ta’muruuna*

النَّوْعُ : *al-nau’*

شَيْءٌ : *syai’un*

أَمْرٌ : *umirtu*

## 8. *Penulisan Kata Bahasa Arab Yang Lazim Digunakan Dalam Bahasa Indonesia*

Kata, istilah atau kalimat Arab yang ditransliterasi adalah kata, istilah atau kalimat yang belum dibakukan dalam Bahasa Indonesia. Kata, istilah atau kalimat yang sudah lazim dan telah menjadi bagian dari perbendaharaan bahasa Indonesia, atau sering ditulis dalam tulisan Bahasa Indonesia, atau lazim digunakan dalam dunia akademik tertentu, tidak lagi ditulis menurut cara transliterasi di atas. Misalnya, kata Al-Qur'an (dari *Al-Qur'an*), al-hamdulillah, dan munaqasyah. Namun, bila kata-kata tersebut menjadi bagian dari satu rangkaian teks Arab, maka harus ditransliterasi secara utuh. Contoh :

*Fizilaal Al-Qur'an*

*Al-Sunnah qabl al-tadwin*

## 9. *Lafz al-Jalaalah (الله)*

Kata "Allah" yang didahului partikel seperti huruf *jar* dan huruf lainnya atau berkedudukan sebagai *mudaafilaih* (frasa nominal), ditransliterasi tanpa huruf hamzah.

Contoh :

دِينُ اللَّهِ *diinullah* بِاللهِ *billaah*

Adapun taamarbuutah di akhir kata yang disandarkan kepada *lafz al-jalaalah*, ditransliterasi dengan huruf [t].

Contoh :

*hum fi rahmatillaah.*

## 10. *Huruf Kapital*

Walau sistem tulisan Arab tidak mengenal huruf capital (*All Caps*), dalam transliterasinya huruf-huruf tersebut dikenai ketentuan

tentang penggunaan huruf capital berdasarkan pedoman ajaran Bahasa Indonesia yang berlaku (EYD). Huruf kapital, misalnya, digunakan untuk menuliskan huruf awal nama diri (orang, tempat, bulan) dan huruf pertama pada permulaan kalimat. Bila nama diri didahului oleh kata sandang (al-), maka yang ditulis dengan huruf kapital tetap huruf awal nama diri tersebut, bukan huruf awal kata sandangnya. Jika terletak pada awal kalimat, maka huruf A dari kata sandang tersebut menggunakan huruf capital (Al-). Ketentuan yang sama juga berlaku untuk huruf awal dari judul referensi yang didahului oleh kata sandang al-, baik ketika ia ditulis dalam teks maupun dalam catatan rujukan (CK, DP, CDK, dan DR). contoh:

*Wa ma muhammadun illaa rasul*

*Inna awwala baitin wudi' alinnasi lallazii bi bakkata mubarakan*

*Syahru ramadan al-lazii unzila fih al-Qur'a*

Nazir al-Din al-Tusi

Abu Nasr al- Farabi

Al-Gazali

Al-Munqiz min al-Dalal

Jika nama resmi seseorang menggunakan kata ibnu (anak dari) dan Abu (bapak dari) sebagai nama kedua terakhirnya, maka kedua nama terakhir itu harus disebutkan sebagai nama akhir dalam daftar pustaka atau daftar referensi. Contoh:

Abu Al-Wafid Mummad Ibn Rusyd, ditulis menjadi: Ibnu Rusyd, Abu Al-Walid Muhammad (bukan : rusyd, abu al-walid Muhammad ibnu) Nasr Hamid Abu Zaid, ditulis menjadi: Abu Zaid, Nasr Hamid (bukan: Zaid, Nasr Hamid Abu)
--

## **B. Daftar Singkatan**

Beberapa singkatan yang dilakukan adalah :

swt. = *subhanallahu wata'ala*

saw. = *sallallahu 'alaihi wasallam*

r.a = *radiallahu 'anhu*

H = Hijriah

M = Masehi

QS/4 = QS Al-Baqarah/2:4 atau QS Al-Imran/3:4

HR = Hadis Riwayat



UNIVERSITAS ISLAM NEGERI  
**ALAUDDIN**  
M A K A S S A R

## ABSTRAK

Nama : Riyandari Astuti  
NIM : 50700113211  
Judul Skripsi : Strategi Komunikasi Pembangunan dalam Mempertahankan Pasar Tradisional Sentral Benteng Di Kabupaten Kepulauan Selayar

---

Penelitian ini berjudul “Strategi Komunikasi Pembangunan dalam Mempertahankan Pasar Tradisional Sentral Benteng Di Kabupaten Kepulauan Selayar. Penelitian ini bertujuan untuk (1) mengetahui strategi komunikasi pembangunan dalam mempertahankan pasar tradisional Sentral Benteng di Kabupaten Kepulauan Selayar, (2) mengetahui tantangan yang ditemukan oleh UPT. Pasar Sentral Benteng Kabupaten Kepulauan Selayar dalam mempertahankan eksistensi pasar tradisional di Kabupaten Kepulauan Selayar.

Jenis penelitian ini menggunakan metode penelitian kualitatif dengan pendekatan deskriptif. Informan dalam penelitian ini adalah Kepala dan Pegawai UPT. Pasar Sentral Benteng Kabupaten Kepulauan Selayar dan beberapa pembeli di Pasar Sentral Benteng Kabupaten Kepulauan Selayar. Metode pengumpulan data yang digunakan dalam penelitian ini adalah observasi, wawancara mendalam, dan dokumentasi. Teknik analisis yang digunakan adalah reduksi data, penyajian data, penyimpulan dan verifikasi.

Hasil penelitian menunjukkan bahwa strategi komunikasi yang dilakukan oleh UPT. Pasar Sentral Benteng dalam mempertahankan eksistensinya yaitu (1) strategi desain instruksional, (2) strategi komunikasi partisipator, (3) strategi pemasaran. Adapun tantangan yang ditemukan oleh UPT. Pasar Sentral Benteng dalam mempertahankan eksistensinya yaitu (1) kurangnya kesadaran pedagang dalam menjaga kebersihan pasar, (2) masih adanya pedagang yang tidak mampu melayani pembeli dengan baik.

Implikasi dalam penelitian ini adalah pihak Unit Pelaksana Teknis (UPT) Pasar Sentral Benteng agar terus meningkatkan strategi komunikasi pembangunan untuk memberikan kepuasan bagi para pembeli dan harusnya lebih mempertegas sanksi dan kebijakan untuk para pedagang pasar yang berjualan di luar area pasar yang telah ditentukan agar tidak terjadi kecemburuan sosial.

M A K A S S A R

# BAB I

## PENDAHULUAN

### *A. Latar Belakang Masalah*

Zaman globalisasi saat ini, kebutuhan untuk kehidupan sehari-hari akan semakin meningkat. Laju kondisi ekonomi masyarakat dan perubahan sistem nilai telah membawa perubahan. Perubahan terhadap pola kehidupan dan kebutuhan masyarakat. Dengan adanya kebutuhan masyarakat maka akan timbul hasrat untuk segera memenuhinya. Untuk memenuhi kebutuhan tersebut maka diperlukan berbagai fasilitas perbelanjaan barang atau jasa yang tepat dan sesuai dengan keinginan masyarakat.

Pasar adalah salah satu fasilitas perbelanjaan yang selama ini sudah menyatu dan memiliki tempat yang penting dalam kehidupan masyarakat. Bagi masyarakat, pasar bukan sekedar tempat bertemu penjual dan pembeli tetapi pasar sebagai wadah interaksi sosial dan representasi nilai-nilai tradisional. Pasar tradisional merupakan tempat bertemunya penjual dan pembeli secara langsung. Bangunan biasanya terdiri dari kios-kios atau gerai, los dan dasaran terbuka yang dibuka oleh penjual maupun suatu pengelola pasar. Ekonomi pasar merupakan suatu sistem ekonomi yang dikontrol, diatur, dan diarahkan oleh pasar itu sendiri.<sup>1</sup>

Pasar tradisional merupakan ciri pada negara berkembang. Tingkat dan perekonomian masyarakat kurang begitu tinggi. Hal ini menyebabkan masyarakat lebih suka berbelanja ke pasar tradisional. Akan tetapi seiring dengan perkembangan zaman, budaya masyarakat Indonesia sudah mulai bergeser.

---

<sup>1</sup> Damsar, *Sosiologi Ekonomi*, (Jakarta: PT. Raja Grafindo Persada, 2002), h. 84

Kegiatan-kegiatan besar dan lebih modern telah memasuki banyak perkotaan di Indonesia. Era globalisasi ini banyaknya bermunculan pasar-pasar modern. Dibangun dengan segala kelebihan dan fasilitasnya serta kelengkapannya dalam memperjualbelikan barang-barang kebutuhan masyarakat.

Kehadiran pasar modern dianggap oleh berbagai kalangan telah menyudutkan keberadaan pasar tradisional. Pasar jenis ini merupakan pasar dimana barang dagangannya diperjualbelikan dengan harga yang pas sehingga tidak ada aktivitas tawar-menawar.<sup>2</sup> Pasar modern memberikan banyak kenyamanan yang membuat sebagian orang enggan untuk berbelanja ke pasar tradisional.

Banyaknya bermunculan minimarket dan supermarket sangat menyudutkan keberadaan pasar tradisional. Tidak hanya di kota metropolitan saja tetapi sudah merambah sampai ke kota-kota kecil di tanah air. Sangat mudah menjumpai minimarket dan supermarket di sekitar tempat tinggal kita. Tempat-tempat tersebut menjanjikan tempat belanja yang nyaman.

Sisi lain, kondisi pasar modern tidak selamanya menguntungkan karena dalam penentuan harga di pasar modern tidak bisa ditawar dan sudah ditetapkan. Sedangkan, pasar tradisional memiliki keunggulan yakni masih adanya kontak sosial saat tawar-menawar antara pedagang dan pembeli. Keinginan masyarakat untuk memperoleh produk dengan harga murah di saat krisis membuat pasar tradisional terselamatkan dari pasar modern.

---

<sup>2</sup> Chaurmain, Imam, dan Prihain, *Pengantar Ilmu Ekonomi*, (Jakarta: Dekdikbud, 1994), h. 132

Seiring berjalannya waktu, masyarakat mulai enggan untuk berbelanja ke pasar tradisional karena mengingat fasilitas yang berada di pasar modern yang serba lengkap. Hal ini membuat masyarakat memilih alternatif lain untuk memenuhi hasrat membelanjanya yaitu dengan berbelanja di minimarket atau supermarket.

Selayar adalah sebuah daerah kepulauan yang berada di tingkat kabupaten dan berada di Provinsi Sulawesi Selatan. Sebagai sebuah kabupaten yang menaungi 122.055 jiwa penduduk, pemerintah Kabupaten Kepulauan Selayar juga melakukan pembangunan.<sup>3</sup> Pembangunan dalam hal ini khusus ditunjukkan pada pembangunan untuk mempertahankan eksistensi pasar tradisional.

Unit Pelaksana Teknis (UPT) Pasar Sentral Benteng Kabupaten Kepulauan Selayar terus berupaya untuk menghidupkan pasar tradisional agar tidak tergeser oleh pasar modern yang kian merata di berbagai daerah, sehingga eksistensi pasar tradisional dan minat masyarakat untuk berbelanja di pasar tradisional terus meningkat. Sehingga kesejahteraan masyarakat kecil yang pendapatannya tergantung pada eksistensi pasar tradisional dapat dipertahankan. Dari beberapa pasar di Kabupaten Kepulauan Selayar salah satunya pasar Sentral Benteng telah direhabilitasi oleh Unit Pelaksana Teknis (UPT) Pasar Kabupaten Kepulauan Selayar setelah terjadinya kebakaran. Pasar Sentral Benteng mengalami kemajuan setelah diadakannya rehabilitasi. Ini membuktikan bahwa Unit Pelaksana Teknis (UPT) Pasar Sentral Benteng Kabupaten Kepulauan

---

<sup>3</sup> Kepulauan Selayar dalam Angka 2017, *Badan Statistik Kabupaten Kepulauan Selayar*.



Selayar telah berhasil mengelola dan menata kembali pasar Sentral Benteng. Pemerintah Kabupaten Kepulauan Selayar selalu mendorong para pedagang agar mengembangkan pasar tidak hanya sebagai tempat untuk jual beli tetapi sebagai tempat pariwisata. Dalam Peraturan Daerah (Perda) Pemerintah Kabupaten Kepulauan Selayar Nomor 4 Tahun 2011 tentang retribusi pelayanan pasar menyebutkan bahwa untuk terwujudnya pengelolaan pasar yang efektif maka perlu pemanfaatan potensi sumber-sumber Pendapatan Asli Daerah khususnya pada sektor retribusi pelayanan pasar.<sup>4</sup> Melalui komunikasi pembangunan pemerintah mensosialisasikan keputusan-keputusan yang telah dibuat para pedagang pasar dan masyarakat luas.

Banyaknya pertanyaan dari berbagai pihak mengenai eksistensi pasar tradisional di tengah-tengah hadirnya pasar modern yang membuat peneliti tertarik dan ingin mengkaji lebih dalam strategi yang digunakan oleh Pemerintah Kabupaten Kepulauan Selayar khususnya Unit Pelaksana Teknis (UPT) Pasar Sentral Benteng Kabupaten Kepulauan Selayar dalam mempertahankan eksistensi pasar tradisionalnya melihat lokasi pasar tradisional ini juga sangat strategis dan berdekatan dengan terminal yang menjadi salah satu pusat keramaian dan pusat berkumpulnya masyarakat.

---

<sup>4</sup> <https://jdihkepulauanelayarkab.wordpress.com> (Akses 13 Maret 2017 Pukul 20.08 Wita)

## ***B. Fokus Penelitian dan Deskripsi Fokus***

### **1. Fokus Penelitian**

Penelitian ini merupakan penelitian lapangan dengan jenis penelitian deskriptif kualitatif, maka penelitian ini akan difokuskan kepada strategi komunikasi pembangunan Unit Pelaksana Teknis (UPT) Pasar Sentral Benteng Kabupaten Kepulauan Selayar dalam mempertahankan eksistensi pasar tradisional.

### **2. Deskripsi Fokus**

Berdasarkan pada fokus penelitian dari judul tersebut di atas, dapat dideskripsikan berdasarkan substansi suatu permasalahan oleh karena itu penulis memberikan deskripsi fokus sebagai berikut:

#### **a. Strategi Komunikasi Pembangunan**

Strategi komunikasi pembangunan ada empat yang digunakan selama ini yakni, strategi yang didasarkan pada media yang dipakai (*media based strategy*), strategi desain instruksional, strategi partisipator, dan strategi pemasaran.

#### **b. Pasar Tradisional Kabupaten Kepulauan Selayar**

Pasar tradisional Kabupaten Kepulauan Selayar yang dimaksud dalam penelitian ini adalah Pasar Sentral Benteng yang terletak di Jalan Pahlawan No. 47 Kabupaten Kepulauan Selayar. Pasar Sentral Benteng adalah salah satu pasar tradisional yang berada di daerah itu. Di pasar ini dijual berbagai kebutuhan sehari-hari di antaranya adalah hasil pertanian dan perikanan di daerah itu.

Pasar yang berlangsung setiap hari ini sangat membantu masyarakat di wilayah pasar ini dan sekitarnya. Bagi warga masyarakat yang ingin merasakan dan berbelanja bahan makanan dan makanan khas Selayar disediakan di pasar ini.

- c. Unit Pelaksana Teknis (UPT) Pasar Sentral Benteng Kabupaten Kepulauan Selayar

Unit Pelaksana Teknis (UPT) Pasar Sentral Benteng Kabupaten Kepulauan Selayar adalah sebuah instansi yang memiliki tugas dan fungsi mengelola pasar dan wajib mempromosikan kelebihan pasar tradisional Kabupaten Kepulauan Selayar.

### ***C. Rumusan Masalah***

Berdasarkan uraian latar belakang di atas, maka penulis mengemukakan pokok permasalahan yakni : bagaimana strategi komunikasi pembangunan UPT. Pasar Sentral Benteng Kabupaten Kepulauan Selayar dalam mempertahankan eksistensi pasar tradisional?

Berdasarkan pokok permasalahan ini dirumuskan sub-subnya terdiri atas:

1. Bagaimana strategi komunikasi pembangunan UPT. Pasar Sentral Benteng Kabupaten Kepulauan Selayar dalam mempertahankan eksistensi pasar tradisional?
2. Apa saja tantangan yang dihadapi oleh UPT. Pasar Sentral Benteng Kabupaten Kepulauan Selayar dalam mempertahankan eksistensi pasar tradisional?

#### ***D. Kajian Pustaka/ Penelitian Terdahulu***

Berdasarkan penelusuran penelitian, terdapat penelitian yang relevan dengan penelitian ini, antara lain:

*Pertama*, penelitian yang dilakukan oleh Zulfiyah Pramudyandari, Mahasiswa Ilmu Komunikasi Fakultas Ilmu Sosial dan Humaniora Universitas Islam Negeri Sunan Kalijaga Yogyakarta (2016) dengan judul “Strategi Komunikasi Pembangunan dalam Mewujudkan Visi Misi Organisasi (Study Deskriptif dalam Bidang Kesejahteraan Sosial Pemerintah pada Kabupaten Purwakarta Periode 2013-2018)”. Penelitian ini membahas mengenai strategi komunikasi pembangunan dalam mewujudkan visi misi organisasi dalam bidang kesejahteraan sosial Pemerintah Purwakarta periode 2013-2018, dimana pemerintah Kabupaten Purwakarta mengembangkan pesan berkarakter dengan tiga poin visi dan misi khususnya di bidang kesejahteraan sosial. Masalah yang diangkat yakni bagaimana pengembangan strategi komunikasi pemerintah dalam mewujudkan visi misi di Kabupaten Purwakarta.<sup>5</sup>

Persamaan penelitian yang akan dilakukan peneliti dengan penelitian ini pada obyeknya, yaitu mengenai teori strategi komunikasi pembangunan, dan perbedaan penelitian yang akan peneliti lakukan dengan penelitian ini pada subyek penelitiannya. Dalam penelitian yang akan dilakukan penulis adalah Pemerintah Kabupaten Kepulauan Selayar sedangkan dalam penelitian Zulfiyah

---

<sup>5</sup> Jurnal: Zulfiyah Pramudyandari, *Strategi Komunikasi Pembangunan dalam Mewujudkan Visi Misi (Study Deskriptif Kualitatif dalam Bidang Kesejahteraan Sosial Pemerintah Kabupaten Purwakarta Periode 2013-2018)*, Universitas Islam Negeri Sunan Kalijaga Yogyakarta, 2016. <http://digilib.uin-suka.ac.id> (Akses 20 November 2016)

Pramudyandari, subyek penelitian yang diteliti adalah Pemerintah Kabupaten Purwakarta.

*Kedua*, penelitian yang dilakukan oleh Ginanjar Prakoso Utomo Mahasiswa Ilmu Komunikasi Fakultas Ilmu Komunikasi dan Informatika Universitas Muhammadiyah Surakarta (2011) dengan judul “Komunikasi Pembangunan Pemkot Surakarta dalam Penataan Ruang Publik (Analisis Deskriptif pada Pra dan Pasca Relokasi Pasar Gading)”. Penelitian ini menganalisis tentang strategi komunikasi pembangunan Pemkot Surakarta dalam penataan ruang publik, dimana Pemerintah Kota Surakarta menggunakan dua aspek melakukan komunikasi untuk relokasi Pasar Gading.<sup>6</sup>

Persamaan penelitian yang akan dilakukan peneliti dengan penelitian ini pada obyeknya, yakni mengenai teori komunikasi pembangunan, dan perbedaan penelitian yang akan peneliti lakukan dengan penelitian ini pada subyek penelitiannya. Dalam penelitian ini subyek penelitiannya adalah Pemerintah Kabupaten Kepulauan Selayar sedangkan dalam penelitian Ginanjar Prokoso Utomo, subyek penelitian yang diteliti adalah Pemerintah Kota Surakarta.

**Tabel No. 1.1** : Perbandingan Penelitian yang Relevan

No	Nama Peneliti	Asal Perguruan Tinggi	Bahasan	Persamaan	Perbedaan
1.	Zulfiyah Pramudyandari	Universitas Islam Negeri	Pada penelitian ini meneliti strategi	Persamaan penelitian ini	Penelitian ini subyek

<sup>6</sup>Jurnal: Ginanjar Prokoso Utomo, *Strategi Komunikasi Pemkot Surakarta dalam Penataan Ruang Publik (Analisis Deskriptif Kualitatif pada Pra dan Pasca Relokasi Pasar Gading)*, Universitas Muhammadiyah Surakarta, 2011. <https://www.academia.edu> (Akses 20 November 2016)

	(2016)	Sunan Kalijaga Yogyakarta	komunikasi pembangunan dalam mewujudkan visi misi organisasi dalam bidang kesejahteraan sosial pemerintah Kabupaten Purwakarta Periode 2013-2018	ada pada obyeknya, yakni mengenai teori strategi komunikasi pembangunan	penelitiannya Pemerintah Kabupaten Purwakarta
2.	Ginanjari Prokoso Utomo (2011)	Universitas Muhammadiyah	Strategi Komunikasi Pembangunan Pemkot Surakarta dalam Penataan Ruang Publik	Persamaan penelitian ini ada pada obyeknya, yakni mengenai teori strategi komunikasi pembangunan	Penelitian ini subyek penelitiannya adalah Pemerintah Kota Surakarta

Sumber: Berdasarkan olahan peneliti (2017)

## ***E. Tujuan dan Kegunaan Penelitian***

### **1. Tujuan Penelitian**

Tujuan yang ingin dicapai dalam penelitian skripsi ini adalah:

- a. Untuk mengetahui strategi komunikasi pembangunan UPT. Pasar Sentral Benteng Pemerintah Kabupaten Kepulauan Selayar dalam mempertahankan eksistensi pasar tradisional.
- b. Untuk mengetahui tantangan yang ditemukan oleh UPT. Pasar Sentral Benteng Kabupaten Kepulauan Selayar dalam mempertahankan eksistensi pasar tradisional.

### **2. Kegunaan Penelitian**

Kegunaan dari penelitian ini adalah:

- a. Kegunaan Teoretis
  - 1) Penelitian ini diharapkan dapat membantu dan bermanfaat bagi mahasiswa jurusan Ilmu Komunikasi untuk dapat memberikan kontribusi pengetahuan dalam ilmu komunikasi di bidang strategi komunikasi pembangunan, serta mendorong dilakukannya penelitian yang lebih mendalam.
  - 2) Dapat menambah wawasan media pustaka untuk program studi ilmu komunikasi UIN Alauddin Makassar di bidang keilmuan komunikasi terutama di bidang penelitian kualitatif.
- b. Kegunaan Praktis
  - 1) Sebagai sarana berfikir secara ilmiah tentang strategi komunikasi pembangunan.

- 2) Diharapkan penelitian ini dapat memberikan pengetahuan dan pemahaman tentang strategi komunikasi.
- 3) Pada penelitian ini diharapkan pembaca mengetahui dan memiliki gambaran yang jelas mengenai strategi komunikasi pembangunan.





## BAB II

### TINJAUAN TEORETIS

#### ***A. Komunikasi Pembangunan***

Menurut Peterson (2000), komunikasi pembangunan adalah usaha yang terorganisir untuk menggunakan proses komunikasi dan media dalam meningkatkan taraf sosial dan ekonomi, yang secara umum berlangsung dalam negara sedang berkembang.

Sejalan dengan Peterson, menurut Quebral, melihat komunikasi dalam pembangunan merupakan suatu tindakan yang bersifat pragmatis sehingga dia merumuskan “Komunikasi Pembangunan adalah komunikasi yang dilakukan untuk melaksanakan rencana pembangunan suatu negara.”<sup>1</sup>

Berdasarkan pandangan dan kenyataan yang berkembang, menurut beberapa ahli konsep umum komunikasi pembangunan dapat dirangkum menjadi dua perspektif pengertian yaitu pengertian dalam arti luas dan pengertian dalam arti sempit. Komunikasi pembangunan dalam arti luas meliputi peran dan fungsi komunikasi (sebagai suatu aktivitas pertukaran peran secara timbal-balik) di antara semua pihak yang terlibat dalam usaha pembangunan; terutama antara masyarakat dengan pemerintah, sejak dari proses perencanaan, kemudian pelaksanaan, dan penilaian terhadap pembangunan.

Sedangkan dalam arti sempit, komunikasi pembangunan merupakan segala upaya dan cara, serta teknik penyampaian gagasan dan keterampilan-keterampilan pembangunan yang berasal dari pihak yang memprakarsai pembangunan yang ditujukan kepada masyarakat

---

<sup>1</sup> Sumadi Dilla, *Komunikasi Pembangunan*, (Bandung: Simbiosis Rekatama Media, 2007), h. 115

luas.<sup>2</sup>

Komunikasi pembangunan akan lebih berhasil mencapai sasarannya, serta dapat menghindarkan kemungkinan-kemungkinan efek yang tidak diinginkan, tentunya harus dipertimbangkan dengan baik. Komunikasi pembangunan bertujuan agar masyarakat dapat memahami, menerima dan berpartisipasi dalam melaksanakan gagasan-gagasan yang telah disampaikan.<sup>3</sup>

Berbagai proses komunikasi dalam masyarakat terkait dengan struktur dan lapisan (*layer*) maupun ragam budaya dan proses-proses sosial yang ada di masyarakat tersebut, serta tergantung pula adanya pengaruh dan khalayaknya, baik secara individu, kelompok, ataupun masyarakat luas. Sedangkan substansi bentuk atau wujud komunikasi ditentukan oleh (1) pihak-pihak yang terlibat dalam komunikasi (komunikator dan khalayak); (2) cara yang ditempuh; (3) kepentingan dan tujuan komunikasi, (4) ruang lingkup yang melakukannya, (5) saluran yang digunakan; (6) isi pesan yang disampaikan.<sup>4</sup>

Menurut Schramm (1964) melalui studinya (Unesco), mengkaji peranan komunikasi dalam pembangunan nasional bahwa media massa dapat berperan dalam beberapa hal, dalam rangka pembangunan nasional yaitu (1) menyampaikan kepada masyarakat informasi tentang pembanguana. Pembangunan disampaikan kepada masyarakat agar masyarakat memusatkan perhatian pada kebutuhan akan perubahan, memberikan kesempatan dengan cara mengadakan

---

<sup>2</sup> Zulkarimen Nasution, *Komunikasi Pembangunan; Pengenalan Teori dan Penerapannya*, (Jakarta: PT Raja Grafindo Persada, 2004), h. 106.

<sup>3</sup> Sumadi Dilla, *Komunikasi Pembangunan*, (Bandung: Simbiosis Rekatama Media, 2007), h. 116

<sup>4</sup> Burhan Bungin, *Sosiologi Komunikasi*, (Jakarta: Kencana Prenada Media Group, 2006), h. 65

perubahan, mengadakan sarana-sarana perubahan dan membangkitkan aspirasi masyarakat. (2) Kesempatan berpartisipasi dalam membuat keputusan. Memberi kesempatan kepada masyarakat untuk mengambil bagian secara aktif dalam proses pembuatan keputusan, juga memperluas ruang dialog, agar melibatkan semua pihak. (3) Mengajarkan keterampilan (mendidik). Mendidik tenaga kerja yang diperlukan dalam pembangunan mulai orang dewasa hingga anak-anak.

Berdasarkan peran media massa tersebut, Schramm menyimpulkan bahwa media massa menurutnya dapat melakukan fungsi-fungsi, seperti pemberi informasi, pembuat keputusan, dan pendidik. Menurutnya, dengan kemampuan yang dimiliki, media massa mempunyai potensi membuka dan meluaskan cakrawala pemikiran masyarakat agar menjadi masyarakat maju.<sup>5</sup> Dalam hal ini, media massa mempunyai kekuatan pengendali pengetahuan khalayak melalui pesan-pesannya. Dengan mengorganisasi isi pesan, media massa pada dasarnya dapat membantu masyarakat memusatkan perhatian pada masalah-masalah pembangunan.

Kehadiran komunikasi pembangunan dipandang sebagai suatu perwujudan respons dari kalangan disiplin komunikasi untuk menjawab tantangan dan tuntutan pembangunan. Respons tersebut sama dengan tumbuhnya kontribusi dari berbagai disiplin ilmu yang lain, yang juga mengkhususkan diri bagi pelaksanaan pembangunan, seperti ekonomi pembangunan, administrasi pembangunan, sosiologi pembangunan, dan lain sebagainya. Hal itu sekaligus menandakan bahwa pembangunan sebagai suatu fenomena sosial, yang menuntut

---

<sup>5</sup> Sumadi Dilla, *Komunikasi Pembangunan*, (Bandung: Simbiosis Rekatama Media, 2007), h. 123

perlakuan dan penanganan khusus, terutama mengingat beberapa faktor yang mempengaruhinya.

Pembangunan pada dasarnya melibatkan minimal tiga komponen yaitu pertama komunikator pembangunan, yakni pemerintah atau masyarakat yang bertujuan membangun. Kedua pesan pembangunan, yakni ide-ide atau pesan pembangunan. Ketiga komunikan pembangunan, yakni masyarakat secara luas.

Hakikatnya, perbedaan lahiriah antara kegiatan komunikasi pembangunan dan kegiatan yang bukan komunikasi pembangunan nyaris tak terlihat. Kalaupun ada hanyalah konteks kegiatan komunikasi yang bersangkutan. Jika dalam aktivitas komunikasi yang biasa tidak begitu dipersoalkan apa yang menjadi motivasi ataupun tujuan dari kegiatan yang dimaksud, sedangkan dalam aktivitas komunikasi pembangunan hal itu sudah benar-benar dikaitkan dengan tujuan dari suatu proyek dan program khusus pembangunan.

### ***B. Strategi Komunikasi Pembangunan***

Strategi adalah langkah-langkah yang harus dijalankan untuk mencapai tujuan. Kadang-kadang langkah yang dihadapi terjal dan berliku, namun ada pula langkah yang relatif mudah. Di samping itu banyak rintangan atau cobaan yang dihadapi untuk mencapai tujuan. Oleh karena itu, setiap langkah harus dijalankan secara hati-hati dan terarah.<sup>6</sup>

Pemilihan strategi komunikasi merupakan hal utama dan penting dalam perencanaan pembangunan. Setiap strategi yang berbeda memerlukan penekanan

---

<sup>6</sup> Kamsir, *Kewirausahaan*, (Jakarta: PT. Raja Grafindo Persada, 2006), h. 171

yang berbeda dalam proses utamanya, dan pendekatannya bisa berbeda bergantung pada situasi dan kondisi.

Fungsi komunikasi pada konteks ini dianggap sebagai mekanisme untuk mendapatkan dukungan dan partisipasi masyarakat dalam pelaksanaan rencana pembangunan. Karena itu pemerintah senantiasa perlu memperhatikan strategi apa yang digunakan untuk menyampaikan pesan sehingga efeknya sesuai dengan yang diharapkan.<sup>7</sup>

Menurut *Academy for Educational Development (AED)* (1985), ada empat strategi komunikasi pembangunan yang telah digunakan selama ini, yakni<sup>8</sup>:

1. Strategi-strategi yang didasarkan pada media yang dipakai (*media based strategy*)

Komunikator-komunikator yang menggunakan strategi ini biasanya mengelompokkan kegiatan mereka di sekitar media tertentu yang disukai. Strategi ini memang merupakan teknik yang paling mudah, paling populer, dan tentunya yang paling kurang efektif. Strategi media ini secara tipikal memulai rencananya dengan mempertanyakan : “apa yang dapat dilakukan?”, “media apa yang baik dan murah?”

2. Strategi-strategi desain instruksional

Strategi ini pada umumnya digunakan oleh para pendidik. Mereka memfokuskan strateginya pada pembelajaran individual-individual yang dituju sebagai suatu sasaran yang fundamental. Strategi kelompok ini,

---

<sup>7</sup>Sumadi Dilla, *Komunikasi Pembangunan*, (Bandung: Simbiosis Rekatama Media, 2007), h. 131

<sup>8</sup> Rochajat Harun dan Elvinaro Ardianto, *Komunikasi Pembangunan dan Perubahan Sosial*, (Jakarta : PT Rajagrafindo Persada, 2011), h. 164.

mendasarkan diri dari teori-teori belajar formal, dan berfokus pada pendekatan sistem untuk pembangunan materi pembelajaran seperti evaluasi formatif, uji coba, dan desain program berjenjang.

Desainer instruktural merupakan orang-orang yang berorientasi rencana dan sistem. Mereka pertama-tama melakukan identifikasi mengenai : (1) Tujuan yang hendak dicapai, (2) Kriteria keberhasilan, (3) Partisipan, (4) sumber-sumber, (5) pendekatan yang digunakan, (6) waktu. Secara tipikal kegiatan mereka dapat digolongkan ke dalam tiga tahapan yang saling berkaitan yakni : tahap-tahap *perencanaan, implementasi, dan evaluasi*.

### 3. Strategi-strategi partisipator

Dalam strategi partisipator ini, prinsip-prinsip penting dalam mengorganisir kegiatan adalah kerja sama komunitas dan pertumbuhan pribadi.

Dalam strategi ini yang dipentingkan bukan pada berapa banyak informasi yang dipelajari seseorang melalui program komunikasi pembangunan, tetapi lebih pada pengalaman keikutsertaan sebagai seseorang yang sederajat dalam proses berbagi pengetahuan atau keterampilan. Pelaksanaan strategi ini tercermin dalam bentuk-bentuk kegiatan pendidikan nonformal seperti program animasi.

### 4. Strategi-strategi pemasaran

Strategi ini tumbuh sebagai suatu strategi komunikasi yang sifatnya paling langsung dan terasa biasa dalam prinsip *social marketing* yakni

teknik pemasaran yang tidak hanya mencari keuntungan yang diperoleh dari sebuah penjualan, melainkan memfokuskan pada apa yang konsumen butuhkan dan inginkan dari suatu yang diproduksi oleh produsen.

### ***C. Perencanaan Komunikasi Strategik***

Melalui sebuah pendekatan dan strategi, komunikasi pembangunan senantiasa memerlukan perencanaan komunikasi yang baik untuk menentukan efektivitas keberhasilan pembangunan. Perencanaan komunikasi yang dimaksud berkaitan dengan strategi-strategi yang terpilih, sumber, pembuatan pesan, penyebaran, penerimaan, umpan balik terhadap pesan maupun penerima pesan.

Kajian komunikasi pembangunan khususnya dalam perencanaan komunikasi bukan hanya menyangkut bagaimana melakukan transformasi, melainkan juga menyangkut analisis sumber, pesan, saluran, dan karakteristik lapisan khalayak penerima ide baru.

Konsep dalam efek komunikasi ini dalam komunikasi pembangunan didefinisikan sebagai situasi komunikasi yang memungkinkan munculnya partisipasi masyarakat secara sadar, kritis, sukarela, murni, dan bertanggung jawab.<sup>9</sup>

Perencanaan dalam Islam juga merupakan hal yang penting, sebagaimana Allah telah berfirman dalam Q.S. Al-Hasyr/59 : 18, bahwa:

يَا أَيُّهَا الَّذِينَ آمَنُوا اتَّقُوا اللَّهَ وَلْتَنْظُرْ نَفْسٌ مَّا قَدَّمَتْ لِغَدٍ  
وَاتَّقُوا اللَّهَ إِنَّ اللَّهَ خَبِيرٌ بِمَا تَعْمَلُونَ

<sup>9</sup> Sumadi Dilla, *Komunikasi Pembangunan*, (Bandung: Simbiosis Rekatama Media, 2007), h. 180

Terjemahannya:

“Wahai orang-orang yang beriman! Bertakwalah kepada Allah dan hendaklah setiap orang memperhatikan apa yang telah diperbuatnya untuk hari esok (akhirat), dan bertakwalah kepada Allah. Sungguh Allah Maha Teliti terhadap apa yang kamu kerjakan” (Q.S. Al-Hasyr/59 : 18)<sup>10</sup>

Terjemahan Q.S. Al-Hasyr ayat 18 mengatakan “Wahai orang-orang yang beriman! Bertakwalah kepada Allah dan hendaklah setiap orang memperhatikan apa yang telah diperbuatnya untuk hari esok (akhirat), dan bertakwalah kepada Allah. Sungguh Allah Maha Teliti terhadap apa yang kamu kerjakan”, dapat dijelaskan bahwa segala sesuatu yang dikerjakan oleh manusia haruslah selalu bertakwa dan berserah diri kepada Allah Swt. Suatu prestasi kerja dan keberuntungan tidak dapat diraih dengan mudah oleh seseorang, melainkan dengan usaha dan kerja keras yang tinggi. Bekerja keras bagi manusia merupakan keharusan dan panggilan hidup manusia. Sungguh Allah Maha Teliti dan Allah akan membalas segala usaha yang dikerjakan.

Dalam hal ini kepala Unit Pelaksana Teknis (UPT) Pasar Sentral Benteng Kabupaten Kepulauan Selayar telah berupaya melakukan perbaikan dan mendorong para pedagang agar dapat terus mengembangkan pasar tradisional agar tidak kalah bersaing dengan pasar modern.

Istilah perencanaan komunikasi mulai terkenal berawal dari tiga pokok perubahan orientasi studi komunikasi yang menjadi berorientasi pada komunikasi untuk pembangunan, perkembangan teknologi khususnya teknologi komunikasi,

---

<sup>10</sup> Departemen Agama RI, *Al-Qur'an Tajwid dan Terjemahan*, (Bandung: CV Penerbit Diponegoro, 2010), h. 548



dan adanya perubahan wajah pembangunan yang menekankan partisipasi masyarakat secara luas.

Pada dasarnya, masalah perencanaan komunikasi bahwa informasi dapat dikelola sebagai suatu komoditi dan sebagai suatu modal. Upaya ini semakin menarik bila dihubungkan dengan sosial ekonomi yang terus berubah cepat sebagai konsekuensi pembangunan. Perencanaan komunikasi ditantang untuk selalu bersifat fleksibel dan sanggup mengantisipasi perkembangan masyarakat.

Menurut Dilla (2007), *Planning is nothing but planning is everything*, artinya rencana tidak ada apa-apanya tetapi perencanaan adalah segalanya. Yang ditekankan di sini adalah perencanaan, dan lebih tegasnya adalah proses perencanaan itu sendiri.<sup>11</sup>

#### ***D. Problematika Komunikasi Pembangunan***

Menelaah lebih dalam tentang penerapan komunikasi pembangunan di berbagai negara termasuk Indonesia, secara umum belum bergeser dari pengaruh paradigma dominan pembangunan yang berideologi kapitalis. Hingga kini, pengaruh tersebut terus berlangsung mencengkram kuat sendi-sendi kehidupan sosial masyarakat dan negara. Meski diakui bahwa sejak masa awal pembangunan ekonomi (kapitalis) hingga kini, penerapan komunikasi dalam pembangunan mengalami perkembangan dalam penggunaan dan pemanfaatannya. Namun, tidak cukup untuk disebut berubah substansi permasalahannya.

---

<sup>11</sup> Sumadi Dilla, *Komunikasi Pembangunan*, (Bandung: Simbiosis Rekatama Media, 2007), h. 180

Secara historis, ide pembangunan paradigma awal disampaikan kepada khalayak lebih mementingkan isi pesan ketimbang bentuk komunikasi, hal tersebut membawa implikasi pada hilangnya arti dan makna pesan. Namun pada periode selanjutnya, bentuk komunikasi digunakan sebagai sarana penerusan pesan dan tindak memengaruhi. Dari sini kita mengenal periklanan, *public relation*, kampanye, propoganda, dan jurnalistik. Sedangkan pada periode dimana ekonomi dunia menjadi panglima perubahan, komunikasi dipandang sebagai instrumen kunci suksesnya pembangunan ekonomi.

Secara praktis, penerapan komunikasi dalam upaya pembangunan dari masa ke masa mengalami pasang surut akibat pengaruh kekuatan besar yang bergejolak sehingga terjebak pada posisi ketergantungan, baik secara politik, ekonomi, maupun sosial budaya. Di Indonesia, permasalahan pokok yang melingkupi pembangunan masyarakat dan negara, menimbulkan kesan bisa dan menimbulkan jurang pemisah antara masyarakat miskin dengan masyarakat kaya. Sebab-sebab timbulnya masalah krisis perbedaan dalam riset komunikasi dan riset sosial tidak lain karena kegagalan menghayati relung-relung nilai budaya yang melekat.<sup>12</sup>

Hal ini, memberikan gambaran jelas kepada kita bahwa kegagalan pembangunan di berbagai belahan dunia disebabkan oleh perbedaan yang mencolok secara konseptual dan praktis dari berbagai ilmuwan komunikasi dan ilmu sosial lainnya dalam melihat persoalan nilai budaya yang berlaku, dan

---

<sup>12</sup> Sumadi Dilla, *Komunikasi Pembangunan*, (Bandung: Simbiosis Rekatama Media, 2007), h. 128

hilangnya semangat kreativitas para ilmuwan sosial yang terarah, terencana dengan baik dan bermanfaat bagi mereka yang terlibat dalam proses tersebut.

### ***E. Pembagian Pasar***

Secara sederhana, definisi pasar selalu dibatasi oleh anggapan yang menyatakan antara pembeli dan penjual harus bertemu secara langsung untuk mengadakan interaksi jual beli. Pasar dengan memuaskan dapat dijelaskan sebagai suatu tempat dimana pembeli dan penjual bertransaksi secara transparan.<sup>13</sup> Namun, pengertian tersebut tidaklah sepenuhnya benar karena seiring dengan perkembangan zaman dan teknologi. Pembeli dan penjual tidak bertemu langsung, mereka dapat saja berada di tempat berbeda atau berjauhan. Artinya, dalam proses pembentukan pasar hanya dibutuhkan adanya penjual, pembeli, dan barang yang diperjualbelikan serta adanya kesepakatan antara penjual dan pembeli. Pasar dibagi menjadi tiga, yakni: (1) pasar tradisional, (2) pasar modern, (3) dan pasar semi modern.

#### **1. Pasar Tradisional**

Pasar tradisioanal merupakan tempat bertemunya penjual dan pembeli serta ditandai dengan adanya proses tawar-menawar yang terjadi. Kebanyakan penjual kebutuhan sehari-hari seperti bahan-bahan makanan berupa ikan, buah, sayur-sayuran, telur, daging, kain pakaian, barang elektronik, jasa dan lainnya. Pasar seperti ini masih ditemukan di Kabupaten Kepulauan Selayar, dan umumnya terletak dekat kawasan perumahan dan perkampungan agar memudahkan pembeli untuk

---

<sup>13</sup> Richard G. Lipsey dan Peter O. Steiner, *Pengantar Ilmu Ekonomi*, (Jakarta: PT. Rineka Cipta, 1991), h. 100

mencapai pasar. Sisi negatif dari pasar tradisional adalah keadaannya yang cenderung kotor dan kumuh sehingga banyak orang yang segan berbelanja di sana.

## 2. Pasar Modern

Pasar modern yang mana barang dagangannya diperjualbelikan dengan harga yang pas sehingga tidak ada aktivitas tawar-menawar.<sup>14</sup> Pasar jenis ini penjual dan pembeli tidak bertransaksi secara langsung melainkan pembeli melihat label harga yang tercantum dalam barang (*barcode*), berada dalam bangunan dan pelayanannya dilakukan secara mandiri (swalayan) atau dilayani oleh pramuniaga. Barang-barang yang dijual selain bahan makanan seperti: buah, sayuran, daging, dan sebagian besar barang lainnya yang dijual adalah barang yang dapat bertahan lama, seperti sabun, gula, parfum, dan lain-lain. Berbeda dengan pasar tradisional yang identik dengan lingkungannya yang kotor, pasar modern justru kebalikannya. Maka dari itu, masyarakat sekarang cenderung memilih pasar modern sebagai tempat berbelanja guna memahami kebutuhan sehari-hari. Contoh pasar modern adalah online shop, Indomaret, Hypermart, super market, dan mini market.

## 3. Pasar Semi Tradisional Modern

Pasar semi tradisional modern adalah pasar yang mengalami transisi dari pasar tradisional menuju pasar modern. Dapat dikatakan modern karena bentuk fisik bangunan yang tertata rapi dan tertib antara

---

<sup>14</sup> <http://www.pengertianku.net/2015/04/pengertian-pasar-modern-dan-ciri-cirinya.html>  
(Akses 21 November 2016 Pukul 19.45 Wita)

stan satu dengan stan lainnya serta manajemen pasar tersusun secara terorganisir. Namun, pasar jenis ini masih ditandai dengan adanya transaksi antara penjual dengan pembeli secara langsung yang biasanya ada proses tawar-menawar. Barang-barang yang dijual terdiri atas makanan pokok, buah-buahan, fashion, hingga kebutuhan sehari-hari yang dapat bertahan lama, seperti gula, garam, dan lain-lain.

Berdagang adalah aktivitas yang paling umum dilakukan di pasar. Untuk itu Al-Qur'an memberikan peraturan terhadap aktivitas dalam pasar dengan tujuan supaya dapat menegakkan keadilan untuk kepentingan semua pihak, baik individu ataupun berkelompok. Al-Qur'an pun menjelaskan bahwa orang yang berdagang tidak akan kehilangan kemuliaan dan kekharismaannya bila melakukan kegiatan ekonomi dalam pasar.<sup>15</sup>

#### ***F. Gaya Hidup***

Gaya hidup (*life style*) merupakan bagian dari budaya yang tentunya memiliki sebuah nilai obyektif yang dikenal pada individu yang memegangnya. Maksudnya sebuah identitas khusus, sekedar mencari citra hidup, tentunya akan diberikan pada individu dan lain-lain. Sebuah gaya hidup bukan semata-mata hanya sebagai sebuah penilaian belaka melainkan menurut individu yang memegangnya memberikan sebuah identitas khusus yang sifatnya kultural dan sakral bila mereka menampilkan gaya hidup tersendiri.

---

<sup>15</sup> Mustafa Edwin Nasution, *Pengenalan Ekonomi Islam*, (Jakarta: Kencana, 2006), h. 158

Gaya hidup kelas menengah mengikuti arus perkembangan gaya hidup yang ditawarkan melalui proses globalisasi, yaitu gaya hidup barat.<sup>16</sup> Mereka mengikuti perkembangan mode yang ditawarkan oleh perusahaan Jerman internasional seperti kaos berlengan buatan Hammer atau Benetton atau oleh rumah-rumah mode seperti rok mini, atau gaun wanita. Mereka pun mengadakan liburan ke Singapura, Hongkong, Paris, London, dan sebagainya. Menikmati *fast food* untuk sarapan pagi di restoran mahal.

Gaya hidup tersendiri merupakan sebuah proses yang terus menerus terjadi dan tidak akan pernah berhenti sebab selama masih ada budaya dalam setiap masyarakat gaya hidup masih menjadi pola-pola yang belum tergambar dengan sempurna. Semakin banyak unsur-unsur budaya dan adanya konstruksi sosial di dalam masyarakat, maka gaya hidup akan terus berkembang selama hal tersebut sesuai dengan setiap pandangan masyarakatnya dan memiliki sebuah nilai tersembunyi yang penting bagi individu yang memegang teguh akan gaya hidup yang sedang dijalani.

Pola hidup yang berhubungan dengan uang dan waktu dilaksanakan oleh seseorang berhubungan dengan keputusan. Orang yang sudah mengambil keputusan langkah selanjutnya adalah tindakan. Orang yang sudah mengambil keputusan untuk mencari kesenangan dari uang yang dimiliki seperti melakukan aktifitas nyata untuk belanja di pasar modern, tentu saja memberi nilai tambah daripada berbelanja di pasar tradisional. Adapun penggunaan waktu dengan gaya

---

<sup>16</sup> Damsar, *Sosiologi Ekonomi*, (Jakarta: PT. Raja Grafindo Persada, 2002), h. 130

hidup merupakan kreatifitas individu dalam memanfaatkan waktu yang ada untuk kegiatan yang bermanfaat atau kegiatan untuk bersenang-senang.

### **G. Modernisasi**

Modernisasi menurut Daniel Lerner (1958), merupakan suatu proses komunikasi. Sistem komunikasi merupakan indikasi sekaligus agen dari proses perubahan sosial. Ia melihat bahwa perubahan komunikasi masyarakat selalu berjalan satu arah yaitu dari sistem komunikasi oral (mulut ke mulut) ke media (yang menggunakan media). Sistem komunikasi oral cocok untuk masyarakat tradisional sedangkan sistem media sesuai untuk masyarakat modern.<sup>17</sup>

Modernisasi merupakan suatu istilah populer sejak revolusi industri di Inggris dan revolusi politik di Perancis hingga saat ini, semuanya tidak lepas dari kemungkinan bahwa modernisasi merupakan fenomena menarik dan pada dewasa ini merupakan gejala sosial di dunia ketiga. Seringkali masyarakat di dunia terkait pada jaringan modernisasi, baik yang sedang meneruskan tradisi modernisasi maupun yang baru memasukinya.<sup>18</sup>

Proses perubahan modernisasi didorong oleh berbagai usaha masyarakat dalam memperjuangkan harapan dan cita-citanya yaitu perubahan kehidupan dan kehidupan yang ada menjadi lebih baik. Karakteristik yang umum dari modernisasi ialah menyangkut bidang-bidang tradisi sosial kemasyarakatan, ilmu pengetahuan dan teknologi, kependudukan yang digambarkan dengan istilah mobilitas sosial. Maksudnya, bahwa suatu proses unsur-unsur sosial ekonomis

---

<sup>17</sup>Zulkarimen Nasution, *Komunikasi Pembangunan; Pengenalan Teori dan Penerapannya*, (Jakarta: PT. Raja Grafindo Persada, 2004), h. 109

<sup>18</sup>Baswori, *Pengantar Sosiologi*, (Bogor: Ghalia Indonesia, 2005), h. 170

dan psikologis mulai menunjukkan peluang-peluang ke arah pola-pola baru melalui sosialisasi dan pola perilaku.

Menurut Yudistira (2003) teori modernisasi adalah suatu deskripsi atau eksplanasi tentang proses transformasi dari masyarakat yang tradisional atau berkembang menuju masyarakat modern.<sup>19</sup>

Modernisasi dipandang sebagai perubahan keadaan atau kondisi “tradisional” yang merupakan tolak perkembangan ke “modernitas” melalui kondisi tradisional sebagai perantara. Transisi dari masyarakat tradisional ke masyarakat modern berkaitan dengan tingkat perubahan sejumlah karakter individual yang berhubungan dengan modernisasi.<sup>20</sup>

Prosesnya mengenai masyarakat, kelompok atau individu dengan cara yang saling memperkuat. Kebanyakan masyarakat tradisional berjiwa tradisional, namun dalam masyarakat peralihan terdapat sejumlah orang yang berjiwa modern. Individu-individu yang berjiwa modern mendorong masyarakat mereka ke dalam modernitas, demikian halnya lembaga-lembaga masyarakat yang merangsang dan menimbulkan modernitas individual di kalangan anggotanya. Masyarakat modern dipandang terus-menerus berubah secara dinamis, dengan karakteristik berupa inovasi, perkembangan ekonomi, dan kemajuan teknologi. Orang yang berjiwa modern akan menuntut otonomi dalam membuat keputusan penting. Dan secara rasional melaksanakan keputusan mereka secara teknis dan efektif.

Modernisasi sendiri menganut tiga asumsi pokok yakni: *pertama*, mempercayai kondisi tradisional serta modern sebagai kondisi yang dikotomis.

---

<sup>19</sup> Sumadi Dilla, *Komunikasi Pembangunan*, (Bandung: Simbiosis Rekatama Media, 2007), h. 67

<sup>20</sup> Zulkarimen Nasution, *Komunikasi Pembangunan; Pengenalan Teori dan Penerapannya*, (Jakarta: PT. Raja Grafindo Persada, 2004), h. 110



Modern adalah kondisi kemajuan, rasionalitas, serta efisiensi produksi, seperti yang terdapat pada masyarakat industri maju. Sebaliknya, masyarakat tradisional ditandai ciri-ciri irasionalitas, keterbelakangan, dan inefisiensi dalam masyarakat agraris. *Kedua*, percaya bahwa faktor-faktor penyebab keterbelakangan adalah faktor nonmaterial, terutama dunia ide dan alam pikiran. *Ketiga*, bersifat positivistik.

Modernisasi, kelestarian bangsa, dan komunikasi perlu konsep yang melembaga, mapan, dan terintegrasikan untuk mencegah terjadinya benturan-benturan antara dimensi yang satu dengan dimensi yang lain, dan diantara dimensi dengan nilai-nilai.<sup>21</sup>

Teori modernisasi mengusung semangat pembangunan mengubah masyarakat dari era tradisional menuju masyarakat modern. Mulai dari nilai, ekonomi, budaya, sosial dan politik yang dipercaya masyarakat negara-negara berkembang. Tema modernisasi selalu menjadi ukuran kemajuan masyarakat. Di sini manusia dianggap sebagai faktor produksi, sehingga terjadi penghisapan tenaga kerja manusia oleh manusia. Jika sebelumnya manusia sebagai faktor kunci dalam usaha produksi, dalam pandangan teori modernisasi anggapan ini mulai bergeser, mereka telah digantikan mesin-mesin produksi. Penyertaan mesin produksi (industrialisasi) dimaknai sebagai arus perkembangan dari sebuah perubahan. Asumsi yang ditawarkan bahwa teknologi maju dapat mencapai efisiensi dan produktivitas dengan keuntungan yang sebesar-besarnya. Di sini nilai ekonomis dan efisiensi diukur dari jumlah produksi semata, tanpa mempertimbangkan faktor manusianya. Sama halnya dengan nilai ekonomis yang

---

<sup>21</sup> Onong Uchjana Effendy, *Dinamika Komunikasi*, (Bandung : PT. Remaja Rosdakarya, 2004), h. 45

diusung paham kapitalisme. Intinya adalah hanya dengan membentuk masyarakat kapitalis modernlah negara-negara terkebelakang bisa meraih kemajuan.<sup>22</sup>



---

<sup>22</sup> Sumadi Dilla, *Komunikasi Pembangunan*, (Bandung: Simbiosis Rekatama Media, 2007), h. 70

## BAB III

### METODOLOGI PENELITIAN

#### A. Jenis dan Lokasi Penelitian

##### 1. Jenis Penelitian

Jenis penelitian ini menggunakan metode kualitatif dengan pendekatan deskriptif. Menurut Bogdan dan Tailor mendeskripsikan “metode kualitatif” sebagai prosedur penelitian yang menghasilkan data deskriptif berupa kata-kata tertulis atau lisan dari orang-orang dan perilaku yang diamati.<sup>1</sup>

Penelitian kualitatif mengandalkan kecermatan pengumpulan data untuk memperoleh hasil penelitian yang valid. Oleh karena itu, teknik pengumpulan data yang digunakan dalam penelitian kualitatif adalah wawancara mendalam, pengamatan terlibat, diskusi grup yang terarah, dan analisis dokumen.<sup>2</sup>

##### 2. Lokasi Penelitian

Penelitian dengan judul “Strategi Komunikasi Pembangunan dalam Mempertahankan Eksistensi Pasar Tradisional”, maka lokasi penelitian dilakukan di Unit Pelaksana Teknis (UPT) Pasar beralamatkan Jl. Pahlawan No. 47 Kabupaten Kepulauan Selayar tepatnya di Pasar Sentral Benteng.

---

<sup>1</sup> Lexy J. Moelong, *Metodologi Penelitian Kualitatif*, (Bandung: PT. Remaja Rosdakarya, 2002), h. 3

<sup>2</sup> Toto Syatori Nasehuddin dan Nanang Gozali, *Metode Penelitian Kuantitatif*, (Bandung: CV Pustaka Setia, 2012), h. 127

### ***B. Pendekatan Penelitian***

Penelitian ini menggunakan komunikasi pembangunan dengan menggunakan pendekatan deskriptif kualitatif. Penelitian kualitatif adalah penelitian yang menghasilkan data deskriptif mengenai kata-kata lisan maupun tertulis, dan tingkah laku yang dapat diamati dari orang-orang yang diteliti.<sup>3</sup>

Pendekatan jenis ini akan membantu peneliti untuk mengkaji strategi komunikasi pembangunan oleh Unit Pelaksana Teknis (UPT) Pasar Sentral Benteng Kabupaten Kepulauan Selayar dengan mewawancarai kepala serta pegawai Unit Pelaksana Teknis (UPT) Pasar Sentral Benteng Kabupaten Kepulauan Selayar secara langsung sehingga mendapatkan informasi yang efisien yang kemudian menarik kesimpulan melalui hasil wawancara yang dikumpulkan dan dianalisis secara deskriptif kualitatif.

### ***C. Sumber Data***

Sumber data adalah subyek dari mana asal data penelitian itu diperoleh.<sup>4</sup> Berdasarkan sumbernya data dibagi menjadi:

#### **1. Data Primer**

Data primer adalah data yang diperoleh dari hasil wawancara peneliti dengan informan, dalam hal ini informan adalah kepala dan pegawai Unit Pelaksana Teknis (UPT) Pasar Sentral Benteng Kabupaten Kepulauan Selayar. Data yang diperoleh dari data primer ini harus diolah lagi. Sumber data yang tidak langsung memberikan data pada pengumpulan data.

---

<sup>3</sup> Bagong Suyanto dan Sutinah, *Metode Penelitian Sosial*, (Jakarta: Kencana Prenada Media Group, 2007), h. 166

<sup>4</sup> Wiratna Sujarweni, *Metodologi Penelitian*, (Yogyakarta: PT. Pustaka Baru, 2014), h. 73

**Tabel No. 3.1 : Informan**

No	Nama	Profesi/Jabatan	Alasan
1.	Arung Gau	Kepala UPT. Pasar Sentral Benteng Kabupaten Kepulauan Selayar	Karena dianggap memiliki kapabilitas dalam menjabarkan strategi komunikasi pembangunan Pasar
2.	Herliyanti	Koordinator Pelaksana Pasar	Sentral Benteng
3.	Fadelia	Koordinator Bidang Administrasi	
4.	Muh. Amir	Petugas Penertiban Pasar	
5.	Yul Eda	Pembeli	
6.	Erniwati	Pembeli	
7.	Wahida	Pembeli	

Sumber: Berdasarkan olahan peneliti (2017)

## 2. Data Sekunder

Sumber data sekunder merupakan data yang dikumpulkan dari tangan kedua atau sumber-sumber lain yang telah tersedia sebelum penelitian dilakukan.<sup>5</sup> Data sekunder ini berasal dari data yang diperoleh dari catatan, buku majalah, laporan pemerintah, artikel, buku-buku sebagai teori, dan lain sebagainya. Data yang diperoleh dari data sekunder ini tidak perlu diolah lagi. Sumber yang tidak langsung memberikan data pada pengumpulan data.

<sup>5</sup> Ulber Silalahi, *Metode Penelitian Sosial*, (Bandung: Refika Aditama, 2012), h. 289

#### ***D. Metode Pengumpulan Data***

Metode pengumpulan data yang benar akan menghasilkan data yang memiliki kredibilitas tinggi. Beberapa metode pengumpulan data penelitian kualitatif, yakni:

##### **1. Observasi**

Observasi yaitu deskripsi secara sistematis tentang kejadian dan tingkah laku dalam *setting* sosial yang dipilih untuk diteliti.<sup>6</sup> Data yang didapat melalui observasi terdiri dari pemberian rincian tentang kegiatan, perilaku, tindakan orang-orang, serta juga keseluruhan kemungkinan interaksi interpersonal, dan proses penataan yang merupakan bagian dari pengalaman manusia yang dapat diamati.

Dalam penelitian ini, observasi yang dilakukan peneliti adalah terjun langsung melihat dan mengamati strategi-strategi yang dilakukan oleh kepala dan pegawai Unit Pelaksana Teknis (UPT) Pasar Sentral Benteng Kabupaten Kepulauan Selayar.

##### **2. Wawancara Mendalam**

Wawancara mendalam adalah teknik pengumpulan data yang didasarkan pada percakapan secara intensif untuk mendefinisikan diri dan lingkungan pihak yang diwawancarai.<sup>7</sup> Dalam hal melakukan wawancara mendalam haruslah membuat pertanyaan yang bersifat umum berdasarkan substansi atau berdasarkan kerangka konseptual.

---

<sup>6</sup> Bagong Suyanto dan Sutinah, *Metode Penelitian Sosial*, (Jakarta: Kencana Prenada Media Group, 2007), h. 172

<sup>7</sup> Deddy Mulyana, *Metodologi Penelitian Kualitatif*, (Bandung: PT. Remaja Rosdakarya, 2013), h. 183

Dalam hal ini, peneliti mewawancarai kepala dan pegawai Unit Pelaksana Teknis (UPT) Pasar Sentral Benteng Kabupaten Kepulauan Selayar dan beberapa pembeli sebagai informan untuk menggali kegiatan yang dilakukannya.

### 3. Dokumentasi

Dokumentasi yaitu teknik pengumpulan data yang diperoleh melalui dokumen-dokumen.<sup>8</sup> Bahan dokumen seringkali menerangkan peristiwa yang sudah terjadi mencakup kapan, apa, dimana dan mencakup detail-detail dan hal-hal khusus. Sebagian besar data berbentuk arsip foto, jurnal kegiatan, dll. Sifat utama yang tak terbatas pada ruang dan waktu sehingga bisa dipakai untuk menggali informan. Pada tahap selanjutnya, dokumen-dokumen tersebut disusun berdasarkan kategori-kategori tertentu untuk memudahkan penulis menentukan topik yang dibutuhkan.

Peneliti mendokumentasikan kegiatan-kegiatan selama berlangsungnya wawancara sebagai bahan lampiran sekaligus juga sebagai bukti bahwa peneliti telah benar-benar melakukan kegiatan penelitian. Dalam setiap perdokumentasian, peneliti menggunakan kamera digital dan kamera *handphone* dimana alat tersebut digunakan untuk mengambil foto serta mengambil video yang dibutuhkan oleh peneliti.

### ***E. Instrumen Penelitian***

Penulis menggunakan model catatan lapangan observasi dan daftar pertanyaan wawancara. Catatan observasi merupakan pernyataan mengenai

---

<sup>8</sup> Husaini Usman dan Purnomo Setiady Akbar, *Metodologi Penelitian Sosial*, (Jakarta: Bumi Aksara, 2006), h. 73

semua peristiwa yang dialami, baik yang dilihat maupun yang didengar oleh peneliti. Pernyataan itu tidak boleh berisi penafsiran terhadap data lapangan yang diobservasi. Artinya, pernyataan ini merupakan catatan sebagaimana adanya dan memuat data yang sudah teruji keabsahannya.<sup>9</sup>

#### ***F. Pengelolaan dan Analisis Data***

Menurut Miles (1994) dan Faisal (2003) analisis data dilakukan selama pengumpulan data di lapangan dan setelah semua data terkumpul dengan teknik analisis model interaktif.<sup>10</sup> Dengan proses pengumpulan data berdasarkan alur tahapan sebagai berikut:

##### 1. Reduksi Data

Data yang diperoleh ditulis dalam bentuk laporan atau data yang terperinci. Laporan yang disusun berdasarkan data yang diperoleh direduksi, dipilih hal-hal yang pokok, difokuskan pada hal-hal yang penting

##### 2. Penyajian Data

Data yang diperoleh dikategorisasikan menurut pokok permasalahan dan dibuat dalam bentuk matriks sehingga memudahkan peneliti melihat pola-pola hubungan satu data dengan data lainnya.

##### 3. Penyimpulan dan Verifikasi

Kegiatan pengumpulan merupakan langkah lebih lanjut dari kegiatan reduksi dan penyajian data. Data yang sudah direduksi dan

---

<sup>9</sup> Rachmat Kriyanto, *TEKNIK PRAKTIS RISET KOMUNIKASI : Disertai Contoh Praktis Riset Media, Public Relation, Advertising, Komunikasi Organisasi, Komunikasi Pemasaran, cet ke-2*, (Jakarta : Kencana, 2009), h. 111

<sup>10</sup> Wiratna Sujarweni, *Metodologi Penelitian*, (Yogyakarta: PT. Pustaka Baru, 2014), h.



disajikan secara sistematis akan disimpulkan sementara. Kesimpulan yang diperoleh pada tahap awal biasanya kurang jelas, tetapi pada tahap-tahap selanjutnya akan semakin tegas dan memiliki dasar yang kuat. Kesimpulan sementara perlu diverifikasi. Teknik yang dapat digunakan untuk menverifikasi adalah trigulasi sumber data dan metode, diskusi teman sejawat, dan pengecekan anggota.

#### 4. Kesimpulan Akhir

Kesimpulan akhir diperoleh berdasarkan kesimpulan sementara yang telah diverifikasi. Kesimpulan final ini diharapkan diperoleh setelah pengumpulan data selesai.

### **G. Teknik Keabsahan Data**

Teknik keabsahan data merupakan upaya menunjukkan validitas dan reabilitas data penelitian. Konsep validitas penelitian ini bermakna adanya kesesuaian hasil-hasil simpulan sebuah penelitian dengan kondisi senyatanya di lapangan, sedangkan reabilitas adalah ketepatan atau *consistency* atau dapat dipercaya.<sup>11</sup>

Teknik keabsahan data yang akan digunakan dalam penelitian ini adalah triangulasi sumber data. Triangulasi sumber data adalah usaha mengecek kebenaran data atau informasi yang diperoleh peneliti dari berbagai sudut pandang yang berbeda dengan cara mengurangi sebanyak mungkin kesalahan yang akan terjadi pada saat pengumpulan data dan analisis data. Peneliti menguji data yang diperoleh dari satu sumber, untuk kemudian dibandingkan dengan data

---

<sup>11</sup> Muhammad Idrus, *Metode Penelitian Ilmu Sosial*, (Jakarta: Erlangga, 2009), h. 75

dari sumber lain. Dengan cara ini, peneliti dapat menjelaskan masalah yang diteliti dengan lebih komprehensif. Peneliti melakukan triangulasi sumber data dari wawancara, dokumentasi, dan pustaka.

Keuntungan menggunakan triangulasi adalah dapat mempertinggi validasi, memberi kedalaman hasil penelitian, sebagai pelengkap apabila data dari sumber pertama masih ada keraguan.<sup>12</sup>

Triangulasi sumber data dari wawancara akan peneliti dapatkan dari kepala dan pegawai Unit Pelaksana Teknis (UPT) Pasar Sentral Benteng Kabupaten Kepulauan Selayar serta masyarakat tepatnya pembeli di pasar Sentral Benteng dengan melakukan wawancara. Triangulasi dokumen dilakukan pada arsip yang dimiliki oleh Unit Pelaksana Teknis (UPT) Pasar Sentral Benteng Kabupaten Kepulauan Selayar atau bidang yang terkait. Untuk triangulasi pustaka dilakukan untuk mendukung teori juga dapat menguatkan teori yang peneliti gunakan.



---

<sup>12</sup> Lexy J. Moleong, *Metode Penelitian Kualitatif*, (Bandung: PT. Remaja Rosda Karya, 1985), h. 179

## BAB IV

### STRATEGI KOMUNIKASI PEMBANGUNAN DALAM MEMPERTAHANKAN PASAR TRADISIONAL SENTRAL BENTENG DI KABUPATEN KEPULAUAN SELAYAR

#### *A. Gambaran Umum Lokasi Penelitian*

##### **1. Sejarah Pasar Sentral Benteng**

Provinsi Sulawesi Selatan terdiri dari 3 Kota dan 21 Kabupaten. Khusus di Kabupaten Kepulauan Selayar yang terdiri dari 11 kecamatan dan 7 kelurahan dalam luas 10.503,69 km<sup>2</sup> dengan jumlah penduduk 122.055 orang menurut sumber data.<sup>1</sup> Jumlah pasar tradisional yang ada di Kabupaten Kepulauan Selayar sebanyak 7 pasar dan tersebar di seluruh kecamatan.

Secara sederhana pasar merupakan tempat bertemunya antara penjual dan pembeli secara langsung. Selain itu, pasar juga merupakan ruang publik yang berfungsi sebagai perekat sosial dan proses distribusi informasi antara satu orang dengan orang lain. Yang dimaksud di sini adalah pasar tradisional.

Pasar tradisional memberikan kesempatan bagi sebagian masyarakat terutama dari golongan menengah ke bawah memiliki ruang publik karena didalamnya terdapat interaksi sosial antara pedagang dengan masyarakat sekitar sehingga menjadikan pasar sebagai ruang berbagi informasi bagi individu di dalamnya, misalnya melalui proses

---

<sup>1</sup> Kepulauan Selayar dalam Angka 2017, *Badan Statistik Kabupaten Kepulauan Selayar*.

tawar menawar. Pada pasar tradisional ini sebagian besar menjual kebutuhan sehari-hari seperti bahan-bahan makanan berupa ikan, buah, sayur-sayuran, telur, daging, kain, dan sebagainya. Selain itu pasar tradisional juga menjual kue tradisional dan makanan nusantara lainnya.

Pasar Sentral Benteng adalah salah satu pasar tradisional terbesar yang ada di Kabupaten Kepulauan Selayar. Pasar Sentral Benteng beralamat di Jl. Pahlawan No. 47 Kelurahan Benteng Utara Kecamatan Benteng Kabupaten Kepulauan Selayar. Luas Pasar Sentral Benteng sekitar 5000 m<sup>2</sup>. Kepemilikan pasar adalah Pemerintah Daerah (PEMDA) dimana diserahkan pada Dinas Perindustrian, Perdagangan, Koperasi dan UKM Kabupaten Kepulauan Selayar. Aktivitas berdagang di Pasar Sentral Benteng yaitu setiap hari dimulai dari pukul 07.00 sampai dengan 17.00 Wita. Jumlah kios 426, los 324, dan pelataran 72 buah di Pasar Sentral Benteng, dan ditempati oleh berbagai jenis pedagang yang terdiri dari pedagang bahan pangan, pedagang ikan dan daging, dan pedagang-pedagang lainnya.<sup>2</sup>

Pasar Sentral Benteng resmi digunakan pada tahun 2009. Selain mengenai kapan resmi digunakan, Bapak Arung Gau sebagai Kepala Unit Pelaksana Teknis (UPT) Pasar Sentral Benteng menjelaskan bahwa sebelum pasar ini berada di Jl. Pahlawan No. 47, pasar tradisional ini berada di Jl. KH. Khayyung. Perelokasian Pasar Sentral Benteng dikarenakan terjadinya kebakaran di Pasar lama.

---

<sup>2</sup> Arung Gau, Kepala UPT. Pasar, *Wawancara: Pasar Sentral Benteng*, 3 Juli 2017.

**Gambar No. 4.1:** Pasar Sentral Benteng Kab. Kepulauan Selayar



Sumber: Hasil Dokumentasi Peneliti (2017)

## 2. Visi dan Misi Pasar Sentral Benteng

Sejalan dengan berdirinya Pasar Sentral Benteng, suatu keinginan yang tercermin dalam suatu program harus dituangkan dalam bentuk visi dan misi organisasi. Visi dan misi organisasi akan menjadi acuan dalam menentukan kebijakan strategi organisasi yang akan diterapkan dalam program kerja demi suksesnya visi dan misi organisasi untuk menuju organisasi yang berkualitas dan profesional.

Dengan hal tersebut, maka semua lapisan yang terkait dengan organisasi harus ikut dan mendukung kebijakan yang mengacu pada visi dan misi organisasi, sehingga tumbuh komitmen bersama untuk mengembangkan organisasi. Adapun visi dan misi Pasar Sentral Benteng adalah sebagai berikut:

## a. Visi

Terwujudnya pasar tradisional yang sehat, aman, bersih, nyaman, dan sejahtera.

## b. Misi

- 1) Meningkatkan pelayanan serta mengoptimalkan kegiatan pemberdayaan pedagang pasar.
- 2) Meningkatkan dukungan dan kualitas kelembagaan serta menetapkan pelaksanaan koordinasi atas penyelenggaraan Pemerintah Daerah (Pemda) dalam bidang pengelolaan pasar melalui upaya penghimpunan dana melalui pungutan retribusi pasar guna mendukung peningkatan Pendapatan Asli Daerah.

### 3. Nama Pengurus dan Jabatan Pasar Sentral Benteng

**Tabel No. 4.1** : Daftar Pegawai UPT. Pasar Sentral Benteng

No	Nama	Jabatan
1.	Arung Gau	Koordinator Kepala UPT. Pasar
2.	Herliyanti, S.Sos	Koordinator Pelaksana Pasar
3.	Nursanawati	Bendahara
4.	Fadelia	Koordinator Bidang Administrasi
5.	Suparman	Operator Komputer
6.	Muh. Tasrip	Penagih Retribusi Pasar
Keamanan dan Kebersihan Pasar		
7.	Karukku	Koordinator Keamanan dan Kebersihan Pasar
8.	Muh. Rusli	Petugas Keamanan

9.	Baso Daeng	Petugas Keamanan
10.	Kabili	Petugas Keamanan
11.	Irfan	Petugas Keamanan
12.	Baso Ali	Petugas Kebersihan
13.	Sawijah	Petugas Kebersihan
14.	Ani	Petugas Kebersihan
15.	Sitti Mili	Petugas Kebersihan
Penertiban Pasar		
16.	Hamzaruddin DS.	Koordinator Penertiban Pasar
17.	Andi Mastura	Petugas Penertiban Pasar
18.	Muh. Amir	Petugas Penertiban Pasar

Gambar No. 4.2

## Struktur Organisasi Pasar Sentral Benteng

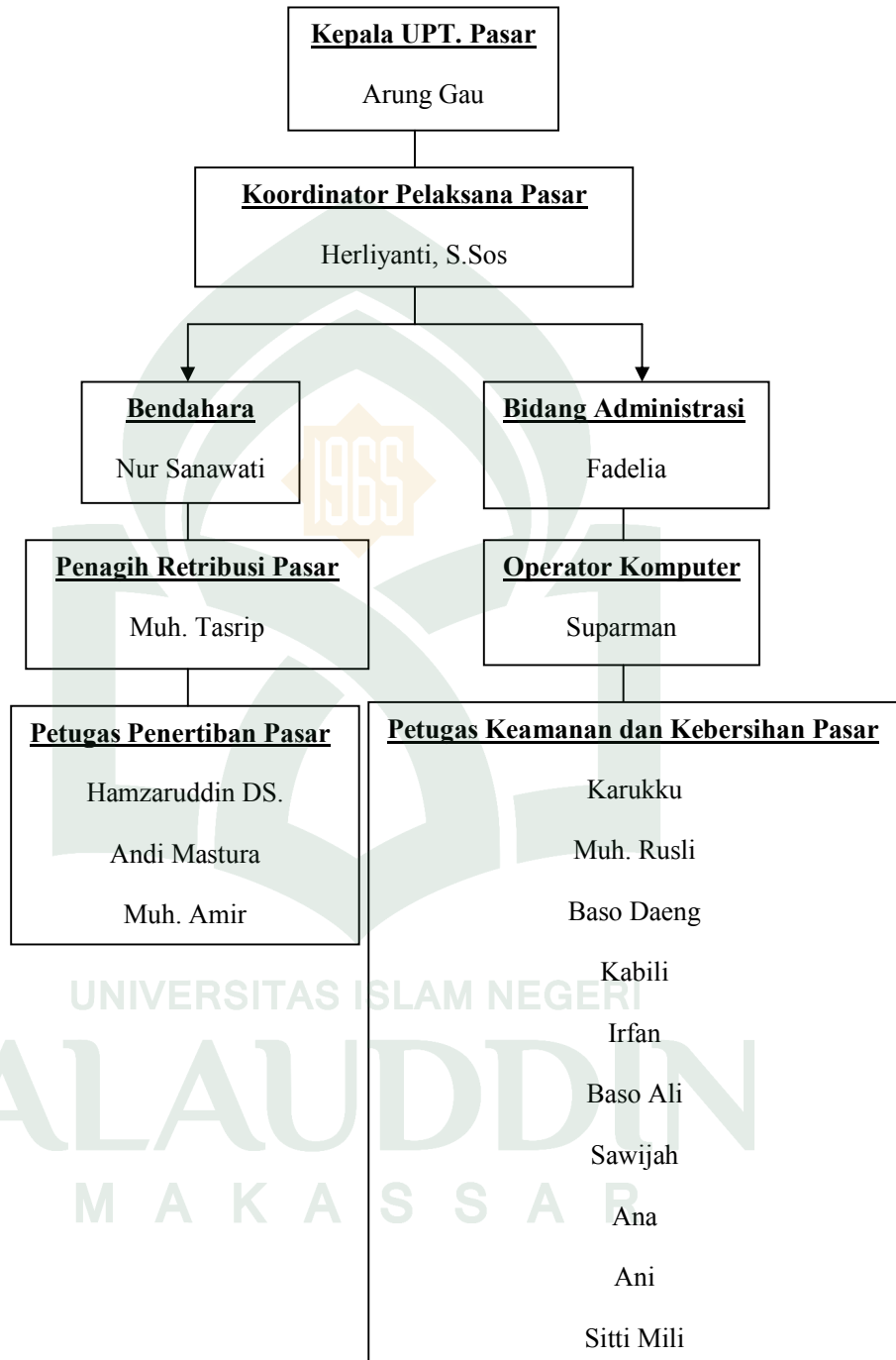



#### 4. Perincian Tugas UPT. Pasar Sentral Benteng

a. Kepala UPT. Pasar

- 1) Memantau keadaan pasar di Kabupaten Kepulauan Selayar secara keseluruhan.
- 2) Memantau hasil pendapatan retribusi pasar
- 3) Menyelesaikan masalah-masalah yang ada di pasar yang berkaitan dengan bidang dan wewenangnya.

b. Koordinator Pelaksana Pasar

- 1) Memantau kebersihan Pasar Sentral Benteng
- 2) Memantau ketertiban dan keamanan Pasar Sentral Benteng

c. Bendahara

- 1) Menghitung hasil pendapatan retribusi pasar
- 2) Melaksanakan pembukuan, perbendaharaan, dan pertanggungjawaban keuangan

d. Operator Komputer

- 1) Mengerjakan hal-hal yang berhubungan dengan komputer (ketikan)

e. Penagih Retribusi Pasar

1. Menagih retribusi pasar
2. Menghitung hasil pendapatan retribusi pasar

f. Petugas Penertiban Pasar

- 1) Mengatur ketertiban pasar

g. Petugas Keamanan dan Kebersihan Pasar

- 1) Membersihkan sampah yang ada di pasar
- 2) Mengamankan keamanan pasar
- 3) Membantu kepentingan secara umum

### ***B. Strategi Komunikasi Pembangunan Pasar Sentral Benteng***

Komunikasi merupakan bagian penting dalam setiap gerak kehidupan manusia sebagai individu, kelompok atau organisasi, khususnya bagi organisasi atau institusi yang mempunyai program-program untuk memajukan organisasi atau institusi itu sendiri maupun untuk kepentingan masyarakat pada umumnya. Sedangkan pembangunan merupakan suatu usaha pertumbuhan dan perubahan yang dilakukan oleh pemerintah dengan masyarakat.

Komunikasi tanpa strategi ibarat orang berjalan tanpa mengetahui selut beluk jalan yang dilalui. Namun ketika komunikasi yang dilakukan dengan strategi yang relevan ibarat orang yang berjalan dengan mengetahui betul peta dan rambu lalu lintas yang dilaluinya.

Setiap fungsi manajemen memberikan kontribusi tertentu pada saat penyusunan strategi pada level yang berbeda. Dalam Islam perencanaan itu sangat dibutuhkan sebagaimana firman Allah dalam Q.S. Al-Hasyr/59 : 18.

يَا أَيُّهَا الَّذِينَ آمَنُوا اتَّقُوا اللَّهَ وَانظُرُوا نَفْسَ مَا قَدَّمْتُمْ لِغَدٍ  
وَاتَّقُوا اللَّهَ إِنَّ اللَّهَ خَبِيرٌ بِمَا تَعْمَلُونَ

Artinya: “Wahai orang-orang yang beriman! Bertakwalah kepada Allah dan hendaklah setiap orang memperhatikan apa yang telah diperbuatnya untuk

hari esok (akhirat), dan bertakwalah kepada Allah. Sungguh Allah Maha Teliti terhadap apa yang kamu kerjakan”

Dalam Q.S. Al-Hasyr/59 : 18 dijelaskan bahwa setiap orang hendak memperhatikan apa yang telah diperbuatnya untuk hari esok dan Sesungguhnya Allah maha tahu apa yang kamu kerjakan. Kini Unit Pelaksana Teknis (UPT) Pasar Sentral Benteng telah melaksanakan strategi-startegi yang telah direncanakan sebelumnya.

Komunikasi telah menjadi bagian strategis yang perlu dicantumkan dalam setiap perencanaan pembangunan yang bersifat partisipatif. Ketidakpercayaan, penolakan dan kebuntuan relasi pemerintah dengan masyarakat dalam memperbincangkan keberadaan komunikasi sebagai aktivitas yang menjembatani interaksi diantara keduanya.

Menanggapi fenomena tergilasnya pasar tradisional oleh modernisasi, pihak Unit Pelaksana Teknis (UPT) Pasar Sentral Benteng harus mulai bergerak untuk mempertahankan keberadaan pasar tradisional sebagai warisan budaya leluhur. Perlu disadari bahwa pasar tradisional saat ini bukan satu-satunya pusat perdagangan, oleh karena itu suatu strategi pembangunan sangat dibutuhkan agar pasar tradisional dapat menjalankan kembali fungsi dan perannya.

Berdasarkan hasil penelitian pada Unit Pelaksana Teknis (UPT) Pasar Sentral Benteng mengenai strategi komunikasi pembangunan dalam mempertahankan eksistensi pasar tradisional di Kabupaten Kepulauan Selayar ini dengan mewawancarai beberapa informan, yakni:

1. Kepala UPT. Pasar Kabupaten Kepulauan Selayar : Arung Gau
2. Koordinator Pelaksana Pasar : Herliyanti
3. Koordinator Bidang Administrasi : Fadelia
4. Petugas Ketertiban Pasar : Muh. Amir
5. Pembeli di Pasar Sentral Benteng : Yul Eda
6. Pembeli di Pasar Sentral Benteng : Wahida
7. Pembeli di Pasar Sentral Benteng : Erniwati

Penelitian yang dilakukan kurang lebih selama sebulan mengacu pada beberapa elemen komunikasi pembangunan. Secara garis besar strategi komunikasi pembangunan yang dilakukan oleh Unit Pelaksana Teknis (UPT) Pasar Sentral Benteng terbagi atas strategi desain instruksional, strategi komunikasi partisipator, dan strategi pemasaran.

Dalam menerapkan strategi komunikasi pembangunan yang telah direncanakan oleh Unit Pelaksana Teknis (UPT) Pasar Sentral Benteng terlebih dahulu memberikan pengertian tentang pembangunan seperti yang dikemukakan oleh Ibu Herliyanti sebagai Koordinator Pelaksana Pasar bahwa:

Pembangunan adalah suatu usaha atau proses perubahan untuk mengarah ke yang lebih baik yang dilakukan secara terencana.<sup>3</sup>

Tentunya pasar tradisional memiliki upaya agar bisa mempertahankan eksistensinya agar tidak terkalahkan oleh pasar modern. Semua itu dilakukan untuk para konsumen (pembeli) agar lebih mengutamakan berbelanja di pasar

---

<sup>3</sup> Herliyanti, Koordinator Pelaksana Pasar, *Wawancara*: Pasar Sentral Benteng, 4 Juli 2017

tradisional daripada pasar modern. Oleh karena itu, sangat dibutuhkan strategi komunikasi pembangunan yang tepat untuk dilaksanakan.

Strategi komunikasi pembangunan itu antara lain:

### **1. Strategi Desain Instruksional**

Desain instruksional berorientasi pada rencana dan sistem. Mereka pertama-tama melakukan identifikasi mengenai kriteria yang hendak dicapai, kriteria keberhasilan, partisipan, sumber-sumber, pendekatan yang digunakan, dan waktu pelaksanaan.

Sesuai dengan konsepnya, strategi komunikasi desain instruksional yang dilakukan oleh Unit Pelaksana Teknis (UPT) Pasar Sentral Benteng adalah dengan mengubah pola pikir dan perilaku para pedagang pasar dengan melalui pendekatan seperti melakukan sosialisasi, pelatihan-pelatihan untuk menjadikan pedagang pribadi yang santun.

“Dalam strategi ini banyak terjadi proses komunikasi dan tahapan perencanaan komunikasi kepada para pedagang dan pengelola pasar. Karena seringnya terjadi komunikasi antara kami dengan pedagang, maka pedangan menjadi mudah diatur dan tertib dalam berjualan sesuai dengan harapan dan pelatihan yang diadakan.”<sup>4</sup>

Berdasarkan penjelasan di atas bahwa strategi desain instruksional merupakan strategi komunikasi yang paling efektif karena seringnya terjadi interaksi secara langsung antara para pedagang dengan pengelola pasar sehingga para pedagang tidak lagi membangkan ketika diatur.

Isi pelatihan yang dilakukan oleh Dinas Perindustrian, Perdagangan, Koperasi dan UKM Kabupaten Kepulauan Selayar dalam hal

---

<sup>4</sup> Arung Gau, Kepala UPT. Pasar, *Wawancara*: Pasar Sentral Benteng, 6 Juli 2017.

ini Unit Pelaksana Teknis (UPT) Pasar Sentral Benteng yaitu mengenai pengoptimalisasian pengelolaan dan pemberdayaan pasar tradisional yang bersih, aman, dan nyaman. Pelatihan tersebut dilakukan agar bertambahnya kemampuan dan pemahaman para pedagang dan pengelola pasar terhadap peraturan dan ketentuan dalam pengelolaan Pasar Sentral Benteng dan terkelolanya pasar secara baik.

Dinas Perindustrian, Perdagangan, Koperasi dan UKM Kabupaten Kepulauan Selayar dalam hal ini Unit Pelaksana Teknis (UPT) Pasar Sentral Benteng memiliki program kedepannya yaitu ingin menata pasar agar selalu bersih, aman, dan tertata, dimana semua ini harus ada kerjasama antara pemerintah dan masyarakat agar semua dapat terwujud, sebagaimana telah diketahui bahwa pasar merupakan tempat aktivitas berlangsungnya penawaran barang dan jasa (dari pedagang) dengan permintaan barang (dari pembeli).

## **2. Strategi Komunikasi Partisipator**

Dalam strategi partisipator, prinsip-prinsip strategi ini yang penting adalah dalam mengorganisasikan kegiatan kerjasama suatu komunitas dan mengikutsertakan orang lain yang berpengalaman.

Pasar tradisional merupakan pusat aktivitas sebagian besar masyarakat kita dalam memenuhi segala kebutuhan hidupnya, mulai dari kebutuhan pangan, sandang, papan, maupun kebutuhan sosial. Maka dari itu pasar tradisional sangat dibutuhkan untuk memenuhi segala kebutuhan masyarakat. Pasar tradisional harus terus dipertahankan. Hal ini tidak

hanya dibutuhkan peran dari pemerintah saja, tetapi juga dibutuhkan partisipasi masyarakat dari para pedagang.

Keberhasilan dan kegagalan revitalisasi pasar tradisional sebenarnya tidak hanya dilihat dari peran pemerintah saja, karena pedagang juga ikut terlibat langsung dalam kegiatan revitalisasi pasar tradisional. Bahkan sering dikesankan bahwa perilaku pedagang yang menjadi penghambat keberhasilan revitalisasi pasar tradisional.

Pedagang diberi ruang untuk ikut terlibat dalam mempertahankan pasar tradisional, mulai dari tahap perencanaan, tahap pelaksanaan, hingga tahap evaluasi.

Berdasarkan hasil wawancara dengan Kepala UPT. Pasar Sentral Benteng yakni Bapak Arung Gau, sebagai berikut:

Pihak kami mengajak pedagang untuk berpartisipasi dalam pembangunan Pasar Sentral Benteng. Kami juga melakukan kerjasama dengan pasar lain dalam memberdayakan pasar tradisional.<sup>5</sup>

Hasil wawancara di atas menunjukkan bahwa pihak Unit Pelaksana Teknis (UPT) Pasar Sentral Benteng melibatkan pedagang dalam proses pembangunan Pasar Sentral Benteng. Hal ini dikarenakan para pedagang begitu berpengaruh terhadap pasar tradisional.

Unit Pelaksana Teknis (UPT) Pasar Sentral Benteng dalam hal ini juga melakukan kerjasama dengan Tempat Pelelangan Ikan (TPI).

Tempat Pelelangan Ikan (TPI) adalah salah satu pasar di Kabupaten Kepulauan Selayar. Unit Pelaksana Teknis (UPT) Pasar Sentral

---

<sup>5</sup> Arung Gau, Kepala UPT. Pasar, *Wawancara: Pasar Sentral Benteng*, 6 Juli 2017

Benteng mensosialisasikan konsep dan program-program yang akan dilakukan oleh pemerintah melalui Tempat Pelelangan Ikan (TPI), kemudian Tempat Pelelangan Ikan (TPI) juga mensosialisasikan kepada para pedagang untuk berpartisipasi dalam memberdayakan pasar tradisional.

### 3. Strategi Pemasaran

Strategi ini tumbuh sebagai suatu strategi komunikasi yang paling langsung terasa dalam prinsip *social marketing* yakni teknik pemasaran yang tidak hanya mencari keuntungan yang diperoleh dari sebuah penjualan, melainkan memfokuskan pada apa yang konsumen butuhkan dan inginkan dari suatu yang diproduksi oleh produsen.

Strategi pemasaran yang dilakukan di Pasar Sentral Benteng yaitu dengan para pedagang melakukan pendekatan dengan pembeli, memberikan harga yang lebih murah, dan menyediakan segala kebutuhan yang diinginkan oleh pembeli.

Pedagang dalam menerapkan strategi pemasaran tidak menggunakan jasa agen sales, penggunaan iklan dan selebaran yang biasa digunakan untuk kegiatan promosi dalam transaksi jual beli seperti yang dilakukan oleh pasar modern.

Seperti yang dikemukakan oleh informan yakni Bapak Arung Gau selaku Kepala Unit Pelaksana Teknis (UPT) Pasar Sentral Benteng :

Para pedagang di sini menjaling keakraban dengan pembeli, tak tanggung-tanggung terkadang pedagang memberikan pinjaman



atau mengurangi harga jual kepada pembeli yang sudah mereka anggap langganan.<sup>6</sup>

Selain itu, pelayanan kualitas produk di Pasar Sentral Benteng harus dibangun secara serius oleh seluruh pedagang untuk menghilangkan kesan dari wajah para calon pembeli seolah-olah akan tertipu jika membeli barang di pasar tradisional. Di sinilah perlunya pedagang terus menjaga konsistensi keramahan dan kecepatan dalam melayani pembeli.

Adapun faktor-faktor yang membuat pembeli tetap memilih berbelanja di Pasar Sentral Benteng dibanding di Pasar Modern yaitu (1) harga yang lebih murah dibandingkan dengan pasar modern, (2) lengkapnya barang yang dijual di pasar tradisional, (3) kedekatan antara pedagang dengan pembeli Pasar Sentral Benteng, (4) kemampuan pedagang untuk meningkatkan pelayanan.

a) Harga yang lebih murah dibandingkan dengan pasar modern.

Keunikan pasar tradisional adalah kemampuan dalam menyediakan berbagai kualitas barang yang disesuaikan dengan kemampuan pembeli itu sendiri. Para pedagang pasar tradisional mampu menyediakan pasokan barang yang berharga murah atau lebih murah dibandingkan dengan barang di pasar modern.

Berdasarkan hasil wawancara dengan salah satu informan menunjukkan bahwa dirinya sengaja membeli barang di Pasar Sentral Benteng untuk barang kebutuhan sehari-hari karena masalah harga yang masih relatif terjangkau. Ternyata Pasar Sentral Benteng mampu menyediakan barang dengan harga yang murah. Hal tersebut

---

<sup>6</sup> Arung Gau, Kepala UPT. Pasar, *Wawancara: Pasar Sentral Benteng*, 6 Juli 2017

diperjelas dengan pernyataan dari salah seorang informan yang menyatakan alasannya masih tetap berbelanja di Pasar Sentral Benteng. Hasil wawancara diuraikan sebagai berikut:

Kalau berbelanja di sini itu lebih komplit dan lebih murah. Apalagi diwaktu pagi. Kelengkapannya bagus dan masih banyak, kita mau cari apa saja itu ada.<sup>7</sup>

Strategi untuk menyediakan dengan harga yang lebih murah tersebut merupakan cara lain yang dilakukan oleh pedagang agar tetap bertahan. Para pedagang menyadari bahwa dengan menyediakan barang yang lebih murah dapat menarik pembeli dari kalangan masyarakat menengah ke bawah. Hal ini juga menguntungkan sebagian besar pembeli rumah tangga yang berasal dari kelas menengah ke bawah.

Masalah harga memang sangat berpengaruh. Harga yang ditawarkan oleh Pasar Sentral Benteng diakui oleh pengunjung memang lebih murah dibandingkan dengan harga yang ada di pasar modern. Apalagi di Pasar Sentral Benteng bisa melakukan sistem tawar-menawar dengan pedagang. Jika pembeli pandai dalam menawar, maka justru akan mendapatkan barang dengan harga yang lebih murah lagi. Misalnya saja bila pengunjung ingin membeli sayuran dengan harga yang lebih murah lagi, bisa berbelanja siang menjelang sore hari, karena mutu sayuran yang dijual tidak begitu baik akibat terkena sinar matahari. Memang diakui di pasar

---

<sup>7</sup> Erniwati, Pembeli di Pasar Sentral Benteng, *Wawancara: Pasar Sentral Benteng*, 10 Juli 2017

tradisional ada juga sebagian produk mutunya kurang bagus, namun itu tentunya disesuaikan dengan tawaran harga yang murah. Jika konsumen mengerti dan jeli dalam memilih barang, mereka berbelanja di pasar tradisional pasti akan mendapatkan barang-barang yang berkualitas tinggi dengan harga yang sangat murah melalui tawar-menawar. Dengan demikian, konsumen perlu diingatkan, barang-barang yang bagus dengan harga yang murah hanya ada di pasar tradisional dan barang-barang yang mahal hanya ada di pasar modern.

b) Lengkapnya barang yang dijual di Pasar Sentral Benteng

Pasar Sentral Benteng merupakan pasar tradisional yang tergolong besar di Kabupaten Kepulauan Selayar, sehingga memiliki tempat yang luas pula. Tempat yang luas itu pula yang membuat Pasar Sentral Benteng terdapat banyak pedagang yang menjual berbagai barang dagangan.

Berdasarkan hasil wawancara dengan salah satu informan, diketahui bahwa faktor lain yang membuat pengunjung masih tetap memilih mengunjungi Pasar Sentral Benteng adalah lengkapnya barang yang dijual di Pasar Sentral Benteng. Hasil wawancara dengan Bapak Muh. Amir diuraikan sebagai berikut:

Di sini itu lengkap karena pasarnya juga kan luas dan besar. Jadi para penjual bisa menjual apa saja. Tidak cuma kebutuhan pokok sehari-hari saja yang ada disini.<sup>8</sup>

---

<sup>8</sup> Muh. Amir, Petugas Ketertiban Pasar, *Wawancara: Pasar Sentral Benteng*, 10 Juli 2017.

Berdasarkan hasil wawancara di atas menunjukkan bahwa Pasar Sentral Benteng menjual barang yang lengkap. Segala jenis kebutuhan pokok di jual di sini. Pasar Sentral Benteng tidak hanya menjual kebutuhan pokok saja melainkan ada yang menjual pakaian, sepatu, dan aksesoris untuk wanita. Jika dilihat dari kelengkapan barang yang dijual, dalam hal ini Pasar Sentral Benteng lebih unggul dibandingkan pasar modern.

c) Kedekatan antara pedagang dengan pembeli Pasar Sentral Benteng

Faktor lain yang menunjang pembeli tetap memilih berbelanja di pasar tradisional adalah faktor adanya kedekatan yang terjalin antara pedagang dengan pembeli. Hal ini diketahui berdasarkan hasil wawancara dengan salah satu informan pembeli sebagai berikut:

Saya kalau beli itu sudah langganan, karena penjualnya baik tidak memaksa, terus kualitas dan jumlah timbangannya selalu pas. Jadi saya tidak ragu membeli. Kalau pas harga barangnya naik langsung dikasih tahu jadi kan kita tidak kaget.<sup>9</sup>

Berdasarkan hasil wawancara di atas diketahui bahwa faktor lain yang menyebabkan pembeli tetap berbelanja di Pasar Sentral Benteng adalah kedekatan yang terjalin berdasarkan kejujuran dan sikap sopan santun yang dilakukan oleh pedagang Pasar Sentral Benteng. Di kalangan pedagang ada beberapa sikap yang dapat membedakan senioritas seseorang dalam berniaga. Pedagang yang

---

<sup>9</sup> Yul Eda, Pembeli di Pasar Sentral Benteng, *Wawancara: Pasar Sentral Benteng*, 10 Juli 2017

senior akan mampu menawarkan barangnya dengan lemah lembut. Pembeli yang tersanjung dengan sikap pedagang dapat mudah terpengaruh meski barang yang ditawarkan masih relatif tinggi.

Para pedagang yang masih bertahan umumnya merupakan pedagang yang telah lama berjualan sehingga mempunyai hubungan dekat dengan para pembeli. Hubungan dekat yang terjalin antara pedagang dengan pembeli secara tidak langsung menimbulkan rasa saling kepercayaan antara pedagang dan pembeli Pasar Sentral Benteng. Model saling kepercayaan ini menjadi salah satu faktor pembeli tetap berbelanja di Pasar Sentral Benteng.

Dilihat dari sudut pandang lain, faktor ikatan kekerabatan dalam hal ini mempunyai pengaruh yang cukup kuat. Misalnya saja jika pengunjung yang berbelanja adalah saudara pedagang itu sendiri, maka layanan yang diberikan pedagang akan lebih meningkat dibandingkan pembeli yang bukan saudara dari pedagang. Harga yang diberikan pedagang pun apabila pembelinya adalah saudaranya sendiri kadang juga lebih murah dan tidak usah terjadi basa-basi tawar-menawar. Hal tersebut membuat pembeli lebih nyaman dalam berbelanja. Meskipun begitu, tidak menutup kemungkinan juga pembeli yang bukan saudara pedagang menganggap pembeli seperti saudara sendiri. Hal tersebut dapat terjadi karena adanya faktor kedekatan yang sudah terjalin dengan lama antara pedagang dengan

pembeli di Pasar Sentral Benteng yang membuat pedagang sudah menganggap pembeli seperti layaknya saudara sendiri.

d) Meningkatnya upaya pelayanan pedagang di Pasar Sentral Benteng

Faktor pelayanan merupakan faktor penarik utama loyalitas pembeli untuk berbelanja di Pasar Sentral Benteng. Pelayanan ini tidak terwujud seperti adanya bangunan yang bersih, fasilitas nyaman untuk berbelanja namun cenderung pada pendekatan dengan pembeli. Misalnya saja pedagang menyediakan sistem layanan antar barang kepada pembeli ketika pembeli berbelanja dalam jumlah yang banyak.

Mempertahankan sopan santun dalam menawarkan dagangan menjadi salah satu faktor penarik dalam mempertahankan pembeli. Hal ini sebenarnya lebih mampu menarik pembeli dibandingkan dengan cara menjelek-jelekan pedagang saingan. Para pedagang bertekad untuk meningkatkan pelayanan dengan cara mempertahankan sopan santun sebagai upaya menjaga loyalitas pembeli.

Kenyamanan saat berbelanja tentu menjadi suatu yang sangat penting di sebuah tempat perbelanjaan. Jika kenyamanan di tempat berbelanja dianggap kurang maka orang juga akan berpikir untuk berbelanja di tempat tersebut. Salah satu problematika yang terjadi di Pasar Sentral Benteng yaitu kurangnya kesadaran pedagang dan pembeli dalam membuang sampah pada tempatnya juga membuat kurangnya rasa nyaman. Masalah kebersihan sebenarnya bisa diperbaiki

jika kesadaran akan kebersihan dari pengguna pasar juga tinggi. Para pedagang setiap kali selesai berjualan alangkah baiknya membersihkan sekitar lapak jualannya dan membereskan semua barang dagangannya secara rapi.

### ***C. Tantangan yang Dihadapi oleh UPT. Pasar Sentral Benteng***

Tantangan dalam mempertahankan pasar tradisional dengan adanya keterbukaan globalisasi harus dihadapi oleh pasar tradisional. Hadirnya pasar modern di berbagai daerah menjadi pesaing dari pasar tradisional. Di Kabupaten Kepulauan Selayar sudah hadir beberapa minimarket, diantaranya Surya Minimarket dan Belawa Minimarket.

Pembenahan pasar tradisional menjadi tempat berbelanja bercitra positif adalah suatu tantangan yang cukup berat dan harus diupayakan sebagai rasa tanggung jawab kepada publik. Namun yang terjadi adalah sengketa dan ketidaksetujuan, serta penentangan oleh pedagang yang membuat jalannya pembangunan menjadi terhambat.

Unit Pelaksana Teknis (UPT) Pasar Sentral Benteng dalam menjalankan strategi pembangunannya untuk mempertahankan eksistensinya terdapat beberapa tantangan-tantangan yang dihadapi, yaitu (1) masih kurangnya kesadaran pedagang dalam menjaga kebersihan pasar, (2) masih adanya pedagang yang tidak mampu melayani pembeli dengan baik.

#### **1. Masih kurangnya kesadaran pedagang dalam menjaga kebersihan pasar.**

Di balik kelebihan yang dimiliki pasar tradisional ternyata tersimpan masalah yang sulit diatasi. Salah satunya kesan pasar yang

kumuh, kotor, dan bau. Hal ini dilatarbelakangi oleh perilaku dari pedagang pasar. Kebiasaan membuang sampah sembarangan membuat pasar terlihat kotor. Keadaan pasar yang kotor mengakibatkan sebagian dari pembeli merasa kurang nyaman. Padahal jika pasar tradisional lebih diperhatikan, bukan tidak mungkin masyarakat akan menikmati keindahan pasar tradisional yang bersih, nyaman, tentram, dan dihiasi oleh kentalnya budaya daerah.

Kurangnya kesadaran pedagang tentang kebersihan disebabkan karena para pedagang belum mengerti dampak dari kotornya pasar dan masih tidak peduli tentang keadaan lingkungan sekitarnya. Kini, pihak UPT. Pasar Sentral Benteng telah berupaya melakukan pembinaan terhadap pedagang dan melakukan pemberdayaan pasar tradisional sebagai pusat kegiatan ekonomi yang masih dibutuhkan oleh masyarakat.

Berdasarkan wawancara dengan Ibu Fadelia, yang mengatakan:

Pemahaman pedagang tentang membuang sampah pada tempatnya belum terbangun dibenak para pedagang, padahal sebagian besar pedagang disini beragama Islam, yang dimana Islam mengajarkan tentang kebersihan.<sup>10</sup>

Ketika pembeli menuntut nilai lebih, atas setiap uang yang dibelanjakan, maka kondisi pasar tradisional yang kumuh, kotor dan bau dan dalam jam operasional yang relatif terbatas tidak mampu mengakomodasi hal ini. Kondisi ini yang menjadi salah satu alasan konsumen untuk beralih dari pasar tradisional ke pasar modern. Artinya

---

<sup>10</sup> Fadelia, Koordinator Bidang Administrasi, *Wawancara*: Pasar Sentral Benteng, 10 Juli 2017



dengan nilai uang yang sama, pasar modern mampu memberikan kenyamanan, keamanan dan keleluasaan berbelanja yang tidak dapat diberikan oleh pasar tradisional.

Salah satu upaya untuk mengatasinya yang sedang dilakukan oleh Unit Pelaksana Teknis (UPT) Pasar Sentral Benteng yakni melakukan pelatihan yang salah satunya mengenai pengoptimalisasian pengelolaan dan pemberdayaan pasar tradisional yang bersih, aman, dan nyaman.

## **2. Masih adanya pedagang yang tidak mampu melayani pembeli dengan baik.**

Pedagang Pasar Sentral Benteng kerap tidak mampu melayani pembeli secara optimal. Bahkan sering dijumpai pertengkaran antara pembeli dengan pedagang. Pertengkaran terjadi biasanya karena pembeli yang tersinggung dengan sikap kasar pedagang. Padahal bila pedagang mampu menaklukkan hati pembeli dengan gaya yang lemah lembut dan sopan, justru akan meningkatkan nilai tambah produk dan barang yang ditawarkan.

Berdasarkan wawancara dengan Ibu Wahida, salah seorang pembeli di Pasar Sentral Benteng yang mengatakan:

Sebenarnya jika para pedagang mampu berlaku baik kepada pembeli, kami sebagai pembeli akan dengan senang hati membeli barang yang ditawarkan meski sebenarnya harga yang ditawarkan itu masih relatif tinggi.<sup>11</sup>

---

<sup>11</sup> Wahida, Pembeli di Pasar Sentral Benteng, *Wawancara: Pasar Sentral Benteng*, 10 Juli 2017

Di kalangan pedagang tidak semua dari mereka bersikap kasar kepada pembeli. Bagi pedagang yang sudah lama atau sudah senior akan mampu menawarkan barang dagangannya dengan lemah lembut dan sedikit merayu.

Untuk mengatasi masalah ini pihak Unit Pelaksana Teknis (UPT) Pasar Sentral Benteng bersosialisasi dengan pedagang untuk menjadikan pedagang sebagai pribadi yang santun.

Semakin pesatnya perkembangan penduduk menyebabkan semakin besarnya pula tuntutan kebutuhan akan pasar baik secara kuantitas maupun kualitas. Pasar tradisional merupakan tempat bertemunya antara penjual dan pembeli ditandai dengan adanya transaksi secara langsung, sedangkan pasar modern merupakan tempat bertemunya antara penjual dan pembeli ditandai dengan adanya transaksi jual beli secara tidak langsung, maksudnya pembeli melayani kebutuhannya sendiri dengan mengambil di rak-rak yang sudah ditata sebelumnya.

Pasar tradisional merupakan tempat utama yang dituju oleh pembeli untuk berbelanja. Tetapi karena adanya perkembangan dari waktu ke waktu banyak bermunculan pasar modern. Meskipun demikian, pasar tradisional tetap memiliki keunggulan bersaing alamiah yang tidak dimiliki secara langsung oleh pasar modern. Lokasi yang strategis, keragaman barang yang lengkap, harga yang rendah dan sistem tawar-menawar menunjukkan keakraban antara penjual dan pembeli merupakan keunggulan yang dimiliki oleh pasar tradisional.

Selain memiliki keunggulan yang alamiah, pasar tradisional memiliki kelemahan yang telah menjadi karakteristik dasar yang sulit diubah. Faktor desain dan tampilan pasar yang kurang baik, jam oprasional yang terbatas, serta optimalisasi pemanfaatan ruang jual merupakan kelemahan terbesar pasar tradisional dalam menghadapi persaingan dengan pasar modern.

Pasar modern memiliki keunggulan di tengah masyarakat yaitu dari segi pelayanan yang menarik, harga terjangkau dan serba instan. Pasar ini memiliki penjualan barang-barang kebutuhan rumah tangga termasuk kebutuhan sembilan bahan pokok secara eceran dan langsung kepada konsumen.

Pesatnya pembangunan pasar modern dirasakan oleh banyak pihak berdampak terhadap keberadaan pasar tradisional. Disituasi pasar modern dikelola secara profesional dengan fasilitas yang serba lengkap, disisi lain pasar tradisional masih dihadapkan dengan permasalahan seputar pengelolaan yang kurang profesional dan ketidaknyamanan saat berbelanja. Kini pasar modern dan pasar tradisional bersaing. Hampir semua produk yang dijual di pasar tradisional dapat dijumpai di pasar modern.

Berdasarkan wawancara yang dilakukan oleh Ibu Herlianti, dengan adanya pasar modern seperti mini market di Kabupaten Kepulauan Selayar memang memiliki dampak terhadap keberlangsungan Pasar Sentral Benteng, namun dampak tersebut tidak terlalu signifikan karena lapak-lapak yang ada di pasar ini sudah memiliki langganan tetap dan masyarakat di Kabupaten

Kepulauan Selayar rata-rata penghasilannya masih berada di kelas menengah ke bawah , sehingga masih selalu ramai didatangi pembeli.<sup>12</sup>



---

<sup>12</sup> Herliyanti, Koordinator Pelaksana Pasar, *Wawancara*: Pasar Sentral Benteng, 4 Juli 2017

## **BAB V**

### **PENUTUP**

#### ***A. Kesimpulan***

Berdasarkan penelitian yang dilakukan, adapun kesimpulan dari penelitian yang peneliti lakukan tentang Strategi Komunikasi oleh UPT. Pasar Sentral Benteng Kabupaten Kepulauan Selayar dalam mempertahankan eksistensi pasar tradisional agar tidak kalah oleh pasar modern yaitu:

1. Strategi Komunikasi yang dilakukan oleh Unit Pelaksana Teknis (UPT) Pasar Sentral Benteng yaitu (1) Strategi Desain Instruksional, yaitu adanya perencanaan pembangunan dengan melakukan sosialisasi dan pelatihan-pelatihan melalui pendekatan-pendekatan dengan para pedagang agar mengubah pola pikir dan perilaku mejadi pribadi yang santun. (2) Strategi Partisipator yang dilakukan oleh pihak Unit Pelaksana Teknis (UPT) Pasar Sentral Benteng adalah melakukan kerjasama dengan Tempat Pelelangan Ikan (TPI) untuk mesosialisasikan konsep dan program-program yang akan dilakukan pemerintah melalui Tempat Pelelangan Ikan (TPI) dan mengikutsertakan para pedagang dan pengelola pasar agar turut berpartisipasi. (3) Strategi Pemasaran dari Unit Pelaksana Teknis (UPT) Pasar Sentral Benteng yaitu menfokuskan kepada semua kebutuhan pembeli dan harga yang diberikan menyesuaikan dengan pendapatan masyarakat di Kabupaten Kepulauan Selayar.

2. Tantangan yang dihadapi oleh Unit Pelaksana Teknis (UPT) Pasar Sentral Benteng dalam mempertahankan eksistensi Pasar Sentral Benteng adalah (1) masih kurangnya kesadaran pedagang dalam menjaga kebersihan pasar. Salah satu upaya untuk mengatasinya yang sedang dilakukan oleh Unit Pelaksana Teknis (UPT) Pasar Sentral Benteng yakni melakukan pelatihan, salah satunya mengenai pengoptimalisasian pengelolaan dan pemberdayaan pasar tradisional yang bersih, aman, dan nyaman. (2) masih adanya pedagang yang tidak mampu melayani pembeli dengan baik. Untuk mengatasi masalah ini pihak Unit Pelaksana Teknis (UPT) Pasar Sentral Benteng bersosialisasi dengan pedagang untuk menjadikan pedagang sebagai pribadi yang santun.

### ***B. Implikasi Penelitian***

Berdasarkan penelitian yang telah dilakukan dan setelah melihat dari penelitian ini maka peneliti memberikan saran/rekomendasi sebagai berikut:

1. Dari penelitian yang dilakukan, diharapkan agar pihak Unit Pelaksana Teknis (UPT) Pasar Sentral Benteng dapat terus meningkatkan strategi komunikasi pembangunan untuk memberikan kepuasan bagi para pembeli.
2. Unit Pelaksana Teknis (UPT) Pasar Sentral Benteng harus lebih mempertegas lagi sanksi dan kebijakan untuk para pedagang pasar yang berjualan di luar area pasar yang telah ditentukan agar tidak terjadi kecemburuan sosial antara pedagang.

## DAFTAR PUSTAKA

- Baswori. *Pengantar Sosiologi*. (Bogor: Ghalia Indonesia), 2005.
- Bungin, Burhan. *Sosiologi Komunikasi*. Jakarta: Kencana Prenada Media Group, 2006
- Chaurmain, Imam, dan Prihain. *Pengantar Ilmu Ekonomi.*, Jakarta: Dekdikbud, 1994.
- Damsar. *Sosiologi Komunikasi*. Jakarta: PT. Raja Grafindo Persada, 2002.
- Departemen Agama RI. *Al-Qur'an Tajwid dan Terjemahan*. Bandung: CV Penerbit Diponegoro, 2010.
- Dilla, Sumadi. *Komunikasi Pembangunan*. Bandung: Simbiosis Rekatama Media, 2007.
- Edwin, Mustafa Nasution. *Pengenalan Ekonomi Islam*. Jakarta: Kencana, 2006.
- Harun, Rochajat dan Elvinaro Ardianto. *Komunikasi Pembangunan dan Perubahan Sosial*. Jakarta: PT. Raja Grafindo Persada, 2011.
- Idrus, Muhammad. *Metode Penelitian Ilmu Sosial*. Jakarta: Erlangga, 2009.
- Kamsir. *Kewirausahaan*. Jakarta: PT. Raja Grafindo Persada, 2006.
- Kriyanto, Rachmat. *Teknik Praktis Riset Komunikasi*. Jakarta : Kencana 2009.
- Lipsey, G. Richard dan Peter O. Steiner. *Pengantar Ilmu Ekonomi*. Jakarta: PT. Rineka Cipta. 1991
- Moleong, Lexy J. *Metode Penelitian Kualitatif*. Bandung PT: Remaja Rosdakarya, 2006.
- Mulyana, Deddy. *Metodologi Penelitian Kualitatif*. Bandung: PT. Remaja Rosdakarya, 2013.
- Nasehuddin, Toto Syatori dan Nanang Gozali. *Metode Penelitian Kuantitatif*. Bandung: CV Pustaka Setia, 2012.
- Nasution, Zulkarimen. *Komunikasi Pembangunan; Pengenalan Teori dan Penerapannya*. Jakarta: PT. Raja Grafindo Persada, 2007.
- Silalahi, Ulber. *Metode Penelitian Sosial*. Bandung: Refika Aditama, 2012
- Sujarweni, Wiratna. *Metodologi Penelitian*. Yogyakarta: PT. Pustaka Baru, 2014.
- Suyanto, Bagong dan Sutinah. *Metode Penelitian Sosial*. Jakarta: Kencana Prenada Media Group, 2007.

Uchjana, Onong Effendy. *Dinamika Komunikasi*. Bandung: PT. Remaja Rosdakarya, 2004.

Usman, Husaini dan Purnomo Setiady Akbar. *Metodologi Penelitian Sosial*. Jakarta: Bumi Aksara, 2006.

**Sumber Internet:**

<http://www.pengertianku.net> (Akses 21 November 2016)

<https://yuliaseptian.blogspot.com> (Akses 21 November 2016)

<https://id.m.wikipedia.org> (Akses 27 Desember 2016)

<https://jdihkepulauanelayarkab.wordpress.com> (Akses 13 Maret 2017)





L

A

M

P

I

R

UNIVERSITAS ISLAM NEGERI

ALAUDDIN

MAKASSAR

N

## Lampiran Pertanyaan Wawancara

Daftar pertanyaan wawancara ini berfungsi untuk menjawab rumusan masalah pada penelitian yang berjudul “**Strategi Komunikasi Pembangunan dalam Mempertahankan Eksistensi Pasar Tradisional Sentral Benteng Di Kabupaten Kepulauan Selayar**”. Berikut daftar pertanyaan wawancara untuk menjawab rumusan masalah:

1. Bagaimana strategi komunikasi pembangunan UPT. Pasar Sentral Benteng Kabupaten Kepulauan Selayar dalam mempertahankan eksistensi pasar tradisional?
2. Apa saja tantangan yang ditemukan oleh UPT. Pasar Sentral Benteng Kabupaten Kepulauan Selayar dalam mempertahankan eksistensi pasar tradisional?

## **Pertanyaan untuk Kepala dan Pegawai UPT. Pasar Sentral Benteng**

Nama :

Umur :

Jabatan:

1. Selama Bapak/Ibu menjadi Kepala/Pegawai UPT. Pasar Sentral Benteng Kabupaten Kepulauan Selayar, apakah pasar mengalami perubahan? Jika iya, perubahan apa saja yang terjadi?
2. Bagaimana strategi komunikasi pembangunan yang anda lakukan dalam mempertahankan eksistensi pasar tradisional Sentral Benteng di Kabupaten Kepulauan Selayar dilihat dari landasan teori?
3. Apa saja tantangan yang anda temukan dalam menerapkan strategi komunikasi pembangunan guna mempertahankan eksistensi pasar tradisional Sentral Benteng di Kabupaten Kepulauan Selayar?
4. Apakah dengan adanya pasar modern akan berpengaruh terhadap pasar Sentral Benteng? Jika berpengaruh, apa saja pengaruh dari pasar modern itu?
5. Apa harapan anda kedepannya untuk pasar tradisional Sentral Benteng di Kabupaten Kepulauan Selayar?
6. Lalu solusi apa yang anda berikan kepada masyarakat agar proses tersebut tetap berjalan sesuai dengan rencana?

### **Pertanyaan untuk Pembeli**

Nama :

Umur :

1. Apakah anda sering berbelanja di pasar Sentral Benteng?
2. Bagaimana pendapat anda tentang Pasar Sentral Benteng?
3. Apakah anda juga sering berbelanja di Mini market?
4. Menurut anda, anda lebih senang berbelanja di Pasar Sentral Benteng atau di mini market?
5. Apa yang membuat anda masih tetap berbelanja di Pasar Sentral Benteng?
6. Menurut anda, apakah pihak UPT. Pasar Sentral Benteng telah melaksanakan tugasnya untuk menata kembali pasar Sentral Benteng agar tidak kalah dengan mini market?
7. Apa harapan anda kedepannya untuk pasar tradisional Sentral Benteng di Kabupaten Kepulauan Selayar?

## DOKUMENTASI



**Bapak Arung Gau, Kepala UPT. Pasar Sentral Benteng**



**Ibu Herliyanti, Pelaksana Pasar**



**Ibu Yul Eda**



**Ibu Erniwati**



**Ibu Wahida**

**Pembeli di Pasar Sentral Benteng**

**Ibu Fadelia, Koordinator Bidang Administrasi**



**Kantor UPT. Pasar Sentral Benteng**







**Keadaan Pasar Sentral Benteng**







**SURAT KETERANGAN WAWANCARA**

Yang bertanda tangan di bawah ini :

1. Nama : FADELIA  
Umur : 33 TAHUN  
Alamat : DL - RAHAWAN  
Lembaga/Kantor : UPT PASAR SENTRAL BANTENG  
Profesi/Jabatan : STAF PASAR SENTRAL BENTENG
2. Nama : Riyandari Astuti  
NIM : 5070113211  
Jurusan : Ilmu Komunikasi  
Fakultas : Dakwah dan Komunikasi  
Semester : IX (Sembilan)

Dengan ini menyatakan bahwa masing-masing pihak (peneliti dan informan), telah mengadakan kesepakatan wawancara dalam rentang waktu yang telah ditetapkan sebelumnya, terhitung tanggal 12 Juni s/d 12 Juli 2017, yang akan disesuaikan dengan kondisi dan ketersediaan waktu informan.

Demikian surat keterangan ini dibuat untuk digunakan sebagaimana mestinya.

Selayar, 10 Juli 2017

Peneliti,



**Riyandari Astuti**

Informan,



(FADELIA)

UNIVERSITAS ISLAM NEGERI  
**ALAUDDIN**  
M A K A S S A R

SURAT KETERANGAN WAWANCARA

Yang bertanda tangan di bawah ini :

1. Nama : MUH. AMIR  
Umur : 30 TAHUN  
Alamat : Jl. PAHLAWAN  
Lembaga/Kantor : UPT PASAR SENTRAL BENTENG  
Profesi/Jabatan : STAF UPT PASAR SENTRAL BENTENG
2. Nama : Riyandari Astuti  
NIM : 5070113211  
Jurusan : Ilmu Komunikasi  
Fakultas : Dakwah dan Komunikasi  
Semester : IX (Sembilan)

Dengan ini menyatakan bahwa masing-masing pihak (peneliti dan informan), telah mengadakan kesepakatan wawancara dalam rentang waktu yang telah ditetapkan sebelumnya, terhitung tanggal 12 Juni s/d 12 Juli 2017, yang akan disesuaikan dengan kondisi dan ketersediaan waktu informan.

Demikian surat keterangan ini dibuat untuk digunakan sebagaimana mestinya.

Selayar, 10 Juli 2017

Peneliti,

  
Rivandari Astuti

Informan,

  
(MUH. AMIR)

UNIVERSITAS ISLAM NEGERI  
**ALAUDDIN**  
M A K A S S A R

**SURAT KETERANGAN WAWANCARA**

Yang bertanda tangan di bawah ini :

- |                 |                         |
|-----------------|-------------------------|
| 1. Nama         | : YUL EDA               |
| Umur            | : 40 TAHUN              |
| Alamat          | : JL. SISWOMIHARJO      |
| Lembaga/Kantor  | : -                     |
| Profesi/Jabatan | : PEMBELI               |
| 2. Nama         | : Riyandari Astuti      |
| NIM             | : 5070113211            |
| Jurusan         | : Ilmu Komunikasi       |
| Fakultas        | : Dakwah dan Komunikasi |
| Semester        | : IX (Sembilan)         |

Dengan ini menyatakan bahwa masing-masing pihak (peneliti dan informan), telah mengadakan kesepakatan wawancara dalam rentang waktu yang telah ditetapkan sebelumnya, terhitung tanggal 12 Juni s/d 12 Juli 2017, yang akan disesuaikan dengan kondisi dan ketersediaan waktu informan.

Demikian surat keterangan ini dibuat untuk digunakan sebagaimana mestinya.

Selayar, 30 JULI 2017

Peneliti,

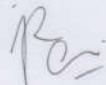

**Riyandari Astuti**

Informan,



UNIVERSITAS ISLAM NEGERI  
**ALAUDDIN**  
M A K A S S A R

SURAT KETERANGAN WAWANCARA

Yang bertanda tangan di bawah ini :

1. Nama : ERMWATI  
Umur : 33 TAHUN  
Alamat : D-1 PANJAITAN  
Lembaga/Kantor :  
Profesi/Jabatan : PEMBELI
2. Nama : Riyandari Astuti  
NIM : 5070113211  
Jurusan : Ilmu Komunikasi  
Fakultas : Dakwah dan Komunikasi  
Semester : IX (Sembilan)

Dengan ini menyatakan bahwa masing-masing pihak (peneliti dan informan), telah mengadakan kesepakatan wawancara dalam rentang waktu yang telah ditetapkan sebelumnya, terhitung tanggal 12 Juni s/d 12 Juli 2017, yang akan disesuaikan dengan kondisi dan ketersediaan waktu informan.

Demikian surat keterangan ini dibuat untuk digunakan sebagaimana mestinya.

Selayar, 10 Juli 2017

Peneliti,

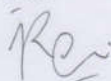

Riyandari Astuti

Informan,



UNIVERSITAS ISLAM NEGERI  
**ALAUDDIN**  
M A K A S S A R

## SURAT KETERANGAN WAWANCARA

Yang bertanda tangan di bawah ini :

1. Nama : WAHIDA  
Umur : 38 TAHUN  
Alamat : JL. JERUK  
Lembaga/Kantor : -  
Profesi/Jabatan : PEMBELI
2. Nama : Riyandari Astuti  
NIM : 5070113211  
Jurusan : Ilmu Komunikasi  
Fakultas : Dakwah dan Komunikasi  
Semester : IX (Sembilan)

Dengan ini menyatakan bahwa masing-masing pihak (peneliti dan informan), telah mengadakan kesepakatan wawancara dalam rentang waktu yang telah ditetapkan sebelumnya, terhitung tanggal 12 Juni s/d 12 Juli 2017, yang akan disesuaikan dengan kondisi dan ketersediaan waktu informan.

Demikian surat keterangan ini dibuat untuk digunakan sebagaimana mestinya.

Selayar, 10 JULI 2017

Peneliti,

  
Riyandari Astuti

Informan,



UNIVERSITAS ISLAM NEGERI  
**ALAUDDIN**  
M A K A S S A R



SURAT KETERANGAN WAWANCARA

Yang bertanda tangan di bawah ini :

1. Nama : ARUNG GAU  
Umur : 55 TAHUN  
Alamat : Jl. PAHLAWAN  
Lembaga/Kantor : UPT PASAR SENTRAL BENTENG  
Profesi/Jabatan : KEPALA UPT PASAR SENTRAL BENTENG
2. Nama : Riyandari Astuti  
NIM : 5070113211  
Jurusan : Ilmu Komunikasi  
Fakultas : Dakwah dan Komunikasi  
Semester : IX (Sembilan)

Dengan ini menyatakan bahwa masing-masing pihak (peneliti dan informan), telah mengadakan kesepakatan wawancara dalam rentang waktu yang telah ditetapkan sebelumnya, terhitung tanggal 12 Juni s/d 12 Juli 2017, yang akan disesuaikan dengan kondisi dan ketersediaan waktu informan.

Demikian surat keterangan ini dibuat untuk digunakan sebagaimana mestinya.

Selayar, 6 JULI 2017

Peneliti,

  
Riyandari Astuti

Informan,

  
(ARUNG GAU)

UNIVERSITAS ISLAM NEGERI  
**ALAUDDIN**  
M A K A S S A R

**SURAT KETERANGAN WAWANCARA**

Yang bertanda-tangan di bawah ini :

1. Nama : HERUYANTI  
Umur : 35 TAHUN  
Alamat : DL. PAHLAWAN  
Lembaga/Kantor : UPT DASAR SENTRAL BERTENG  
Profesi/Jabatan : STAF DASAR SENTRAL BERTENG
2. Nama : Riyandari Astuti  
NIM : 5070113211  
Jurusan : Ilmu Komunikasi  
Fakultas : Dakwah dan Komunikasi  
Semester : IX (Sembilan)

Dengan ini menyatakan bahwa masing-masing pihak (peneliti dan informan), telah mengadakan kesepakatan wawancara dalam rentang waktu yang telah ditetapkan sebelumnya, terhitung tanggal 12 Juni s/d 12 Juli 2017, yang akan disesuaikan dengan kondisi dan ketersediaan waktu informan.

Demikian surat keterangan ini dibuat untuk digunakan sebagaimana mestinya.

Selayar, 4 Juli 2017

Peneliti,

  
Riyandari Astuti

Informan,

  
(HERUYANTI)

UNIVERSITAS ISLAM NEGERI  
**ALAUDDIN**  
MAKASSAR



PEMERINTAH KABUPATEN KEPULAUAN SELAYAR  
BADAN KESATUAN BANGSA DAN POLITIK  
Jln. Kemiri No. 27 Telp. (0414) 22447  
Benteng Selayar

Benteng, 19 Juni 2017

Nomor : 070/91/Kesbangpol/VI/2017  
Lampiran : -  
Perihal : Izin Penelitian

Kepada  
Yth. UPT Pasar Sentral Benteng  
Kabupaten Kepulauan Selayar

di-  
Tempat

Mendasari Surat Dari Pemerintah Provinsi Sulawesi Selatan Dinas Penanaman Modal dan Pelayanan Terpadu Satu Pintu Bidang Penyelenggaraan Pelayanan Perizinan Nomor: 8295/S.01P/P2T/06/2017, tanggal 09 Juni 2017, perihal izin/rekomendasi penelitian. Disampaikan kepada Saudara bahwa yang tersebut di bawah ini:

Nama : **Riyandari Astuti**  
Nomor Pokok : 50700113211  
Program Studi : Ilmu Komunikasi  
Alamat : Jl. Slt Alauddin No. 63 Makassar  
No. Telp : 085255901308

Bermaksud akan mengadakan penelitian di Daerah/Instansi Saudara dalam rangka penyusunan Skripsi dengan judul "**Strategi Komunikasi Pembangunan dalam Mempertahankan Eksistensi Pasar Tradisional Sentral Bonea di Kabupaten Kepulauan Selayar**"

Yang akan dilaksanakan dari : 12 Juni s/d 12 Juli 2017

Sehubungan dengan hal tersebut pada prinsipnya kami dapat menyetujui kegiatan dimaksud dengan ketentuan :

1. Sebelum dan sesudah melaksanakan kegiatan, yang bersangkutan harus melapor kepada Bupati Kepulauan Selayar cq. Kepala Badan Kesatuan Bangsa dan Politik;
2. Penelitian tidak menyimpang dari izin yang diberikan;
3. Men taati semua peraturan perundang-undangan yang berlaku dan mengindahkan adat istiadat setempat;
4. Menyerahkan 1 (satu) exemplar copy hasil " LAPORAN " kepada Bupati cq. Kepala Badan Kesatuan Bangsa dan Politik.

Demikian disampaikan atas bantuannya diucapkan terima kasih.

a.n. BUPATI KEPULAUAN SELAYAR  
KEPALA BADAN KESATUAN BANGSA DAN  
POLITIK

  
H. ARIFUDDIN, SE  
Pangkat : Pembina Utama Muda  
NIP. 19591215 198903 1 015

Tembusan disampaikan kepada :  
1. Bupati Kepulauan Selayar sebagai laporan;  
2. Yane Bersangkutan.



**KEMENTERIAN AGAMA**  
**UNIVERSITAS ISLAM NEGERI ALAUDDIN MAKASSAR**  
**FAKULTAS DAKWAH DAN KOMUNIKASI**

Kampus I : Jl. Sultan Alauddin No. 63 ■ (0411) 864924, Fax, 864923 Makassar  
Kampus II: Jl. H. Yasin Limpo ■ (0411) 841879, Fax, 8221400 Samata-Gowa

Nomor : B-2597 /DU.I/TL.00/VI/2017  
Sifat : Penting  
Lamp : 1 (Satu) Rangkap  
Hal : Permohonan Izin Penelitian

Samata Gowa, 6 Juni 2017

Kepada  
Yth. Gubernur Prov. Sulawesi Selatan  
Cq. Kepala UPT, P2T, BKPMMD Prov. Sul-Sel  
Di -  
Makassar

*Assalamu Alaikum Wr.Wb*

Dengan hormat disampaikan bahwa mahasiswa UIN Alauddin Makassar yang tersebut namanya dibawah ini :

Nama : RIYANDARI ASTUTI  
NIM : 50700113211  
Tingkat/Semester : VIII (Delapan)  
Fakultas : Dakwah & Komunikasi  
Jurusan : Ilmu Komunikasi  
Alamat : Jl. Mangga Lr. 1 No. 8 Benteng Selayar

Bermaksud melakukan penelitian dalam rangka menyusun skripsi yang berjudul "*Strategi Komunikasi Pembangunan dalam Mempertahankan Eksistensi Pasar Tradisional Sentral Bonea di Kabupaten Kepulauan Selayar*". sebagai salah satu syarat untuk memperoleh gelar Sarjana

Dosen pembimbing : 1. Muliadi, S.Ag., M.Sos.I  
2. Suryani Musi, S.Sos., M.I.Kom

Untuk maksud tersebut kami mengharapkan kiranya mahasiswa yang bersangkutan dapat diberikan izin untuk mengadakan penelitian di *Dinas Pengelolaan Pasar Kab. Kepulauan Selayar* terhitung mulai tanggal 12 Juni s/d 12 Juli 2017 sebagai salah satu syarat untuk memperoleh gelar sarjana

Demikian, atas kerja samanya diucapkan terima kasih.

*Wassalam*

a.n. Dekan,  
Wakil Dekan I Bid. Akademik &  
Pengembangan Lembaga



Dr. H. Mubahuddin, M.Ag  
NIP. 19401208 200003 1 001

Tembusan :

1. Rektor UIN Alauddin Makassar sebagai Laporan
2. Mahasiswa yang bersangkutan
3. Arsip

## DAFTAR RIWAYAT HIDUP



**Riyandari Astuti**, lahir di Selayar tanggal 25 Juni 1995 merupakan anak kedua dari dua bersaudara pasangan Bapak Drs. Abd. Rauf dengan Ibu Darmawati. Jenjang pendidikannya ditempuh mulai dari SD Inpres Benteng II pada tahun 2001 kemudian melanjutkannya pada tingkat Sekolah Menengah Pertama (SMP) di SMP Negeri 1 Benteng pada tahun 2007, lalu kemudian melanjutkan pada jenjang Sekolah Menengah Atas (SMA) di SMA Negeri 1 Benteng tahun 2010. Tahun 2013 melanjutkan pada jenjang Strata satu (S1) pada Universitas Islam Negeri (UIN) Alauddin Makassar Jurusan Ilmu Komunikasi.

UNIVERSITAS ISLAM NEGERI  
**ALAUDDIN**  
M A K A S S A R