

**PENGARUH STRUKTUR ORGANISASI TERHADAP KINERJA
KARYAWAN PADA KANTOR PELAYANAN PAJAK (KPP)
PRATAMA MAKASSAR UTARA**



SKRIPSI

Diajukan untuk Memenuhi Salah Satu Syarat Meraih Gelar Sarjana Ekonomi
(SE) Jurusan Manajemen pada Fakultas Ekonomi Dan Bisnis Islam
Universitas Islam Negeri Alauddin Makassar

UNIVERSITAS ISLAM NEGERI
ALAUDDIN
M A K A S S A R

Oleh

SAHRUL

NIM. 10600111110

**JURUSAN MANAJEMEN
FAKULTAS EKONOMI DAN BISNIS ISLAM
UNIVERSITAS ISLAM NEGERI ALAUDDIN
MAKASSAR
2016**

PERNYATAAN KEASLIAN SKRIPSI

Mahasiswa yang bertandatangan di bawah ini:

Nama : Sahrul
NIM : 10600111110
Tempat/TanggalLahir : Bambalu, 9 Mei1993
Jur/Prodi/Konsentrasi : Manajemen
Alamat : Perumahan Patri Abdullah Blok D3/6, Samata-Gowa.
Judul : Pengaruh Struktur Organisasi Terhadap Kinerja Karyawan
Pada Kantor Pelayanan Pajak (KPP) Pratama Makassar
Utara.

Menyatakan dengan sesungguhnya dan penuh kesadaran bahwa skripsi ini benar adalah hasil karya sendiri. Jika dikemudian hari terbukti bahwa ini merupakan duplikat, tiruan, plagiat, atau dibuat oleh orang lain, sebagian atau seluruhnya, maka skripsi dan gelar yang diperoleh karenanya batal demi hukum.

UNIVERSITAS ISLAM NEGERI
ALAUDDIN
M A K A S S A R

Gowa,
Penyusun,

2016

S A H R U L
NIM. 10600111110

PENGESAHAN

Skripsi yang berjudul “Pengaruh Struktur Organisasi Terhadap Kinerja Karyawan Pada Kantor Pelayanan Pajak (KPP) Pratama Makassar Utara” yang disusun oleh Sahrul, NIM: 10600111110, Mahasiswa Jurusan Manajemen Fakultas Ekonomi dan Bisnis Islam UIN Alauddin Makassar, diuji dan dipertahankan dalam Ujian Sidang Skripsi yang diselenggarakan pada _____, dinyatakan telah dapat diterima sebagai salah satu syarat untuk memperoleh gelar Sarjana dalam Fakultas Ekonomi dan Bisnis Islam, Jurusan Manajemen.

Gowa,

DEWAN PENGUJI

Ketua : Prof. Dr. H. Ambo Asse, M.Ag (-----)

Sekretaris : (-----)

Pembimbing I : Dr. Awaluddin, S.E., M.Si, (-----)

Pembimbing II : Drs. Thamrin Logawali, M.H., (-----)

Penguji I : (-----)

Penguji II : (-----)

Diketahui oleh:

Dekan Fakultas Ekonomi dan Bisnis
Islam
UIN Alauddin Makassar

Prof. Dr. H. Ambo Asse, M.Ag
NIP. 195810221987031002

KATA PENGANTAR



Assalamu'alaykum wr.wb

Tiada kata yang pantas kita ucapkan selain puji dan syukur bagi Allah yang telah memberikan rahmat dan karunia-Nya kepada umat manusia secara adil dan merata tanpa terbatas dan terhitung, Dialah Maha Pengasih lagi Maha Penyayang tanpa pilih pandang, Dialah hakim yang bijaksana dari segala hakim yang ada di dunia. Begitu juga shalawat serta salam selalu turunkan kepada Nabi Muhammad SAW. Seorang tokoh besar yang membawa “obor” transformasi dari kehidupan kegelapan menuju cahaya terang. Beliau juga yang mengantarkan masyarakat yang kacau menjadi masyarakat yang terbimbing dan terdidik.

Atas segala nikmat yang diberikan oleh Sang Pencipta dan restu dari Baginda Rasulullah Muhammad SAW, maka peneliti dapat menyelesaikan sebuah penelitian yang berjudul **“Pengaruh Struktur Organisasi Terhadap Kinerja Karyawan Pada Kantor Pelayanan Pajak (KPP) Pratama Makassar Utara.”** Penelitian ini mengidentifikasi masalah struktur organisasi yang mempengaruhi kinerja karyawan pada obyek penelitian yang telah ditentukan sebelumnya oleh peneliti yakni “Kantor Pelayanan Pajak (KPP) Pratama Makassar Utara”. Dengan dituangkannya penelitian ini dalam sebuah skripsi maka diharapkan hasil dari penelitian ini nantinya akan menjadi masukan dan referensi untuk pihak-pihak yang membutuhkannya dimasa yang akan datang.

Tujuan dari penulisan skripsi ini adalah untuk melengkapi salah satu syarat dalam memperoleh gelar sarjana pada Jurusan Manajemen UIN ALAUDDIN MAKASSAR Program Studi Manajemen Sumber Daya Manusia (MSDM). Dalam usaha menyelesaikan skripsi ini, penulis menyadari sepenuhnya akan keterbatasan waktu, pengetahuan, dan biaya sehingga tanpa bantuan, dorongan moril dan bimbingan dari semua pihak baik secara langsung maupun tidak langsung tidaklah mungkin berhasil dengan baik. Karena itu, pada kesempatan ini tidaklah berlebihan apabila penulis menghaturkan terima kasih kepada yang terhormat:

1. Orang tua saya di kampung yang senantiasa memberikan doa dan motivasi serta dukungan penuh mereka dalam proses penyusunan skripsi ini.
2. Bapak Prof. Dr. H. Ambo Asse, M.Ag, selaku Dekan Fakultas Ekonomi dan Bisnis Islam Universitas Islam Negeri (UIN) Alauddin Makassar.
3. Bapak Dr. Awaluddin, S.E., M.Si, dan Drs. Thamrin Logawali, M.H., sebagai dosen pembimbing yang telah memberikan pengarahan, bimbingan, dan saran yang sangat berguna dalam proses penyelesaian skripsi ini.
4. Ibu Rika Dwi Ayu Parmitasari. S.E, M.Comm selaku Ketua Jurusan Manajemen Fakultas Ekonomi dan Bisnis Islam.
5. Ibu Eka Suhartini, SE., MM yang selama ini banyak memberikan ilmu-ilmu dan pengalaman-pengalaman berharga yang sangat bermanfaat dalam kehidupan penulis.

6. Segenap dosen Fakultas Ekonomi dan Bisnis Islam (FEBI) Universitas Islam Negeri (UIN) Alauddin Makassar yang telah memberikan bekal dan ilmu pengetahuan yang bermanfaat.
7. Segenap Keluargaku, kalian adalah sumber motivasi dan solusi dari segala resah menjalani hidup hingga penulis bisa sampai pada tahap sekarang ini.
8. Keluarga besar Kantor Pelayanan Pajak (KPP) Pratama Makassar Utara yang selalu ingin direpotkan dengan berbagai permintaan-permintaan data akan kepentingan pembuatan skripsi ini.
9. Semua staf akademik yang membantu dalam pengurusan surat-surat dalam penyelesaian skripsi ini.
10. Sodara-sodariku “ME 567”, tempat dimana aku tertawa, ditertawai, menertawakan, susah, disusahkan, menyusahkan, bahagia dan sedih.
11. Keluarga besar himpunan manajemen seluruh angkatan, kakanda-kakanda dan adinda-adinda yang tak henti-hentinya melahirkan sebuah kreatifitas.
12. Semua pihak yang tidak bisa disebutkan satu persatu yang telah dengan ikhlas menyayangi dan membantu dalam menjalani hari-hariku.

Selama masa penyusunan skripsi ini hambatan-hambatan dan kesulitan menjadi warna tersendiri skripsi ini dalam penyelesaiannya, untuk itu penulis menyadari bahwa dalam penulisan dan penyajiannya skripsi ini masih jauh dari kesempurnaan, keadaan ini semata-mata karena keterbatasan kemampuan yang ada pada diri penulis, sehingga penulis mengharapkan saran dan kritik dari pihak manapun yang sifatnya membangun demi kemajuan bersama.

Akhirnya, penulis berharap semoga amal baik dari pihak-pihak yang telah berkontribusi dalam penyelesaian skripsi ini mendapatkan ridho dan balasan dari Allah SWT. Semoga Allah menjadikan skripsi ini sebagai pendorong bagi dunia pendidikan dan ilmu pengetahuan, serta selalu memberikan taufik dan hidayah-Nya kepada kita semua. Aamiin.

Wassalamu'alaikum wr.wb.

Makassar,

2016

Sahrul

Peneliti



DAFTAR ISI

JUDUL	i
PERNYATAAN KEASLIAN SKRIPSI.....	ii
PENGESAHAN	iii
KATA PENGANTAR	iv
DAFTAR ISI.....	viii
DAFTAR GAMBAR	ix
DAFTAR TABEL.....	x
ABSTRAK.....	xi
BAB I PENDAHULUAN	
A. Latar Belakang Masalah	1
B. Rumusan Masalah.....	4
C. Hipotesis	5
D. Tujuan dan Kegunaan Penelitian.....	5
BAB II TINJAUAN TEORITIS	
A. Pengertian Organisasi	6
B. Pengertian Struktur Organisasi	7
C. Jenis-Jenis Struktur Organisasi.....	10
D. Indikator yang Mempengaruhi Struktur Organisasi	12
E. Struktur Organisasi KPP Pratama Makassar Utara.....	14
F. Kinerja Karyawan	18
G. Hubungan Struktur Organisasi Terhadap Kinerja Karyawan	25
H. Kajian Pustaka/ Penelitian Terdahulu	25
I. Kerangka Pikir	27
BAB III METODELOGI PENELITIAN	
A. Jenis dan Lokasi Penelitian.....	28
B. Pendekatan Penelitian	29
C. Definisi Operasional dan Ruang Lingkup Penelitian	30
D. Populasi dan Sampel.....	31
E. Teknik Pengumpulan Data.....	32
F. Instrumen Penelitian	34
G. Validasi dan Reliabilitasi Instrumen.....	39
H. Analisis Data.....	40
BAB IV HASIL PENELITIAN DAN PEMBAHASAN	
A. Gambaran Umum Instansi	43
B. Hasil Penelitian	51
C. Pembahasan	63
BAB V KESIMPULAN DAN SARAN	
A. Kesimpulan	69
B. Saran	69
DAFTAR PUSTAKA	71
LAMPIRAN-LAMPIRAN	

DAFTAR GAMBAR

Gambar	Halaman
1. Struktur Organisasi KPP Pratama Makassar Utara	14
2. Proses Penyusunan Standar Kerja	23
3. Kerangka Pikir Penelitian	27
4. Struktur Organisasi KPP Pratama Makassar Utara	46



DAFTAR TABEL

Tabel	Halaman
1. Variabel Penilaian Kinerja.....	24
2. Penelitian Terdahulu.....	26
3. Instrumen Penelitian.....	37
4. Umur Responden.....	51
5. Jenis Kelamin Responden.....	52
6. Pendidikan Responden.....	53
7. Masa Kerja Responden.....	55
8. Tanggapan Responden Mengenai Struktur Organisasi.....	56
9. Tanggapan Responden Mengenai Kinerja Karyawan.....	57
10. Validitas Struktur Organisasi.....	58
11. Uji Validitas Kinerja Karyawan.....	59
12. Uji Reliabilitas Struktur Organisasi dan Kinerja Karyawan.....	60
13. Analisis Korelasi.....	61
14. Pengujian Hipotesis Asosiatif.....	62



ABSTRAK

Nama : Sahrul
Nim : 10600111110
Judul Skripsi : Pengaruh Struktur Organisasi Terhadap Kinerja Karyawan Pada Kantor Pelayanan Pajak (Kpp) Pratama Makassar Utara

Pokok permasalahan yang di bahas dalam skripsi ini yaitu bagaimana pengaruh struktur organisasi terhadap kinerja karyawan pada kantor pelayanan pajak pratama makassar utara. Tujuan pembahasan ini untuk mengetahui sejauh mana pengaruh satruktur oganisasi terhadap kinerja pada karyawan pada kantor Pelayanan Pajak Pratama Makassar utara. Sebagaimana teori mengatakan bahwa adanya pengaruh dari struktur organisasi terhadap kinerja karyawan di suatu perusahaan, tergantung pada bentuk struktur organisasi yang di gunakan. Penelitian ini dilakukan untuk mengetahui pengaruh struktur organisasi terhadap kinerja karyawan baik secara simultan maupun parsial pada Kantor Pelayanan Pajak (KPP) Pratama Makassar Utara.

Skripsi ini mempegunakan metode penelitian kuantitatif yaitu penelitiannya menggunakan data yang bersifat angka-angka dianalisis melalalui statistik. Sampel dalam penelitian ini menggunakan metode *purposive sampling* yang secara langsung memilih 77 orang karyawan. Teknik pengumpulan datanya menggunakan penyebaran kuesioner kepada karyawan yang dianggap sesuai dengan penelitian yang dilakukan. Data dianalisis dengan menggunakan rumus diantaranya yaitu; Uji validasi, uji reliabilitas, dan uji analisis regresi sederhana (analisis korelasi, uji koefisien determinasi (R^2), uji t test) dengan bantuan software SPSS 17.

Hasil analisis menunjukkan bahwa variabel struktur organisasi berpengaruh signifikan secara simultan dan parsial terhadap kinerja karyawan pada Kantor Pelayanan Pajak (KPP) Pratama Makassar Utara. Variabel struktur organisasi memiliki koefisien regresi positif (+) yang menunjukkan suatu hubungan searah, dengan kata lain, struktur organisasi akan meningkatkan kinerja dari karyawan pada Kantor Pelayanan Pajak (KPP) Pratama Makassar Utara. Korelasi atau hubungan antara struktur organisasi dengan kinerja karyawan pada Kantor Pelayanan Pajak (KPP) Pratama Makassar Utara sangat kuat.

Kata kunci : Struktur Organisasi, Kinerja Karyawan

BAB I

PENDAHULUAN

A. Latar Belakang Masalah

Pengorganisasian (*organizing*) merupakan proses penyusunan struktur organisasi sesuai dengan tujuan organisasi, sumber daya yang dimilikinya, dan lingkungan yang melingkupinya. Pengorganisasian dilakukan untuk mencapai sasaran strategis dari sebuah organisasi yang harus dimulai dengan beberapa tahap, salah satunya yaitu proses mendesain organisasi. Pola hubungan spesifik dalam proses ini disebut struktur organisasi. Struktur organisasi dapat didefinisikan sebagai mekanisme-mekanisme formal dengan man organisasi dikelola. Struktur organisasi menetapkan bagaimana tugas pekerjaan dibagi, dikelompokkan, dan dikoordinasikan secara formal Robbins,(1996:166).

Struktur organisasi menunjukkan kerangka dan susunan perwujudan pola tetap hubungan-hubungan di antara fungsi-fungsi, bagian-bagian atau posisi-posisi maupun orang-orang yang menunjukkan kedudukan, tugas, wewenang dan tanggung jawab yang berbeda-beda dalam suatu organisasi. Struktur organisasi mengandung unsur-unsur spesialisasi kerja, standarisasi, koordinasi, sentralisasi atau desentralisasi dalam pembuatan keputusan dan besaran (ukuran) satuan kerja Handoko,(2003:169).

Teori mengatakan bahwa ada pengaruh dari struktur organisasi terhadap kinerja karyawan di suatu perusahaan, tergantung pada bentuk struktur organisasi yang dipakai perusahaan tersebut. Struktur organisasi perusahaan cenderung berbeda. Struktur organisasi yang lazim digunakan adalah struktur sederhana, birokrasi dan

struktur matriks. Secara spesifik, struktur hendaknya mengikuti strategi. Jika manajemen membuat suatu perubahan yang penting dalam strategi organisasi, struktur akan perlu dimodifikasikan untuk mengakomodasikan dan mendukung perubahan ini Robbins,(183). Bentuk struktur organisasi yang beraneka cenderung mempengaruhi dimana tiap-tiap bentuk struktur organisasi mempunyai kekuatan dan kelemahannya masing-masing.

Setelah melakukan *survey* di instansi ini maka peneliti mendapatkan adanya penyimpangan pada aktivitas-aktivitas yang dilakukan oleh karyawan selama jam kerja dimana hal ini akan berpengaruh terhadap pencitraan dan kinerja karyawan dalam kantor perpajakan dan hal tersebut perlu diidentifikasi penyebabnya.

Mengingat bahwa instansi pemerintah ini memiliki peran penting dalam mewujudkan kesejahteraan masyarakat maka tentunya sebagai masyarakat yang baik dan mengingat peran peneliti sebagai mahasiswa yaitu *control social* maka perlu ada kontribusi akademisi yang peneliti berikan dalam perbaikan kinerja di Kantor Pelayanan Pajak (KPP) Pratama Makassar Utara setidaknya penelitian ini dapat memberikan masukan yang bermanfaat bagi instansi sebagaimana harapan instansi kepada peneliti sendiri.

Kantor Pelayanan Pajak Pratama Makassar Utara mempunyai bentuk struktur organisasi yang bersifat fungsional, sehingga pembagian tugas jelas mengingat besarnya probabilitas pengembangan spesialisasi. Hal ini menunjukkan bahwa struktur organisasi yang digunakan cenderung kearah birokrasi, dimana struktur dengan tugas-tugas operasi yang sangat rutin yang dicapai lewat spesialisasi, aturan

dan pengaturan yang sangat formal, tugas-tugas yang dikelompokkan kedalam departemen-departemen fungsional, wewenang terpusat, rentang kendali yang sempit, dan pengambilan keputusan yang mengikuti rantai komando Robbins,(176).

Struktur-struktur birokrasi umumnya ditandai oleh adanya semacam inerti, sehingga seringkali menolak perubahan sekalipun perubahan tersebut akan meningkatkan efisiensi. Sekalipun terbentuk, strukturnya cenderung bertahan selama beberapa waktu tertentu, sangat kecil dipengaruhi oleh teknologi baru dan sering kurang peka terhadap perubahan dalam prosedur pelaksanaan pekerjaan yang memungkinkan organisasi bekerja lebih baik Blaudan Meyer,(1987:47-48).

Sebagai perusahaan yang menyediakan barang dan jasa berupa penyediaan air bersih yang dipergunakan untuk keperluan sehari-hari, untuk memenuhi kebutuhan dan keperluan masyarakat Makassar dan sekitarnya, Kantor Pelayanan Pajak Pratama Makassar Utara mempunyai visi antara lain:

“Menjadi instansi pemerintah yang menyelenggarakan sistem administrasi perpajakan yang efektif, efisien, dan dipercaya masyarakat dengan integritas dan profesionalisme yang tinggi”.

Untuk mencapai visi tersebut maka dilakukanlah reformasi perpajakan dan semenjak diberlakukannya terjadi perubahan mendasar di kantor pelayanan paja kini, di antaranya yaitu struktur organisasi Direktorat Jendral Pajak (DJP) yang awalnya bersifat structural berubah menjadi fungsional. Perubahan tersebut juga meliputi tampilan gedung Kantor Pelayanan Pajak (KPP) yang dirancang dan di konsep lebih modern, selain melakukan perubahan secara fisik dan reformasi dalam system administrasi perpajakan, juga dilakukan reformasi Sumber Daya Manusia (SDM).

Reformasi SDM tersebut penting dilakukan mengingat karena kinerja pegawai suatu organisasi berhubungan erat dengan sistem SDM yang ada pada organisasi tersebut.

Berdasarkan hal tersebut, dapat ditarik kesimpulan bahwa Kantor Pelayanan Pajak Pratama Makassar Utara dengan struktur organisasi fungsional cenderung kurang peka terhadap perubahan, dimana untuk mencapai visi, perusahaan dituntut untuk cepat tanggap terhadap perubahan yang terjadi. Hal ini berkaitan dengan hasil kinerja karyawan baik secara individual, kelompok maupun organisasi agar dapat meningkatkan efisiensi perusahaan dan memungkinkan organisasi bekerja lebih baik, sehingga kinerja perusahaan meningkat. Berdasarkan uraian dan fenomena di atas, penulis bermaksud mengadakan penelitian dengan judul: “Pengaruh Struktur Organisasi Terhadap Kinerja Karyawan Kantor Pelayanan Pajak Pratama Makassar Utara”.

B. Rumusan Masalah

Berdasarkan latar belakang di atas, ditarik permasalahan berupa bentuk struktur organisasi yang cenderung berbeda di setiap perusahaan. Kantor Pelayanan Pajak Pratama Makassar Utara menggunakan struktur organisasi fungsional yaitu cenderung kearah birokrasi yang ketat, sehingga cenderung kurang peka terhadap perubahan, perubahan tersebut cenderung bisa mempengaruhi kinerja karyawan dalam menghadapi dan menyikapi peraturan dan prosedur berdasarkan perspektif struktur organisasi. Oleh karena itu, rumusan masalah yang akan dibahas dalam penelitian ini adalah “Apakah terdapat Pengaruh Struktur Organisasi terhadap Kinerja Karyawan Kantor Pelayanan Pajak Pratama Makassar Utara?”

C. Hipotesis

Berdasarkan teori-teori yang dikemukakan oleh para ahli dan penelitian-penelitian yang dilakukan peneliti lain sebelumnya, maka dalam penelitian ini peneliti penting kiranya menyampaikan anggapan dasar yang masih akan dibuktikan kebenarannya dalam pembahasan selanjutnya, diantaranya yaitu:

Diduga struktur organisasi, secara simultan berpengaruh signifikan terhadap kinerja karyawan pada Kantor Pelayanan Pajak (KPP) Pratama Makassar Utara.

D. Tujuan dan Kegunaan Penelitian

1. Tujuan Penelitian

Penelitian ini bertujuan untuk mengetahui pengaruh struktur organisasi terhadap kinerja karyawan pada Kantor Pelayanan Pajak Pratama Makassar Utara.

2. Kegunaan Penelitian

a. Bagi penulis

Dapat menambah pengetahuan penulis mengenai struktur organisasi serta pengaruhnya terhadap kinerja karyawan secara lebih mendalam.

b. Bagi perusahaan

Dapat dijadikan bahan informasi, acuan dan pertimbangan bagi perusahaan dalam melaksanakan kebijakan perusahaan mengenai permasalahan yang dibahas dalam penelitian ini.

c. Bagi kepentingan akademis/peneliti lainnya

Dapat dijadikan sebagai dasar dan bahan acuan serta literatur untuk penelitian sejenis lainnya.

BAB II

TINJAUAN TEORITIS

A. Pengertian Organisasi

Organisasi merupakan alat atau wadah yang statis. Setiap orang tentunya pernah ataupun sedang berada di dalam sebuah organisasi. Secara sederhana dapat dikatakan bahwa organisasi yang terkecil adalah sebuah keluarga dan tentunya setiap orang dilahirkan dalam sebuah keluarga. Kemudian yang dikatakan sebagai organisasi yang terbesar adalah sebuah Negara. Oleh karena itu tentunya seseorang secara sadar atau tidak sadar, mau tidak mau, ia telah berada di dalam sebuah organisasi. Berikut ini ada beberapa definisi mengenai organisasi, antara lain:

1. Gaus Supardi, (2002: 4) mendefinisikan organisasi sebagai tata hubungan antara orang-orang untuk dapat memungkinkan tercapainya tujuan bersama dengan adanya pembagian tugas dan tanggung jawab.

2. Malinowski Cahyani, (2003: 2) mendefinisikan organisasi sebagai suatu kelompok orang yang bersatu dalam tugas-tugas, terikat pada lingkungan tertentu, menggunakan alat teknologi dan patuh pada peraturan.

3. Siagian Sofyandi, (2007: 3) mendefinisikan organisasi sebagai bentuk persekutuan anantara dua orang atau lebih yang bekerja bersama serta secara formal terikat dalam rangka pencapaian suatu tujuan yang telah ditentukan dalam ikatan mana terdapat seorang atau beberapa orang yang disebut atasan dan seorang atau sekelompok orang yang disebut bawahan.

4. Trewatha Winardi, (2004: 53) mendefinisikan bahwa sebuah organisasi dapat dinyatakan sebagai sebuah struktur sosial yang didesain guna mengkoordinasi kegiatan dua orang atau lebih, melalui suatu pembagian kerja dan hirarki otoritas guna melaksanakan pencapaian tujuan umum tertentu. Berdasarkan definisi tersebut dapat diketahui beberapa elemen dasar yang menjadi ciri organisasi yaitu;

- a. Kumpulan orang
- b. Suatu wadah
- c. Terstruktur
- d. Tujuan bersama

Berdasarkan ciri tersebut dapat dirumuskan definisi organisasi yaitu suatu wadah yang terdiri dari kumpulan orang yang terikat dengan hubungan-hubungan formal dalam rangkaian terstruktur untuk mencapai tujuan bersama secara efektif.

B. Pengertian Struktur Organisasi

Struktur organisasi merupakan kesatuan kerangka organisasi yang ditetapkan untuk proses manajerial, sistem, pola tingkah laku yang muncul dan terjadi dalam praktek penyelenggaraan organisasi dan manajemen. Struktur organisasi merupakan alat untuk membantu manajemen dalam mencapai tujuannya. Struktur organisasi dapat memiliki pengaruh yang besar pada anggotanya. Pengaruh struktur organisasi terhadap kepuasan dan kinerja karyawan mengarah pada suatu kesimpulan yang sangat jelas. Struktur organisasi menjelaskan bagaimana tugas kerja akan dibagi, dikelompokkan dan dikoordinasikan secara formal. Struktur organisasi menunjukkan kerangka dan susunan perwujudan pola tetap hubungan. Hubungan diantara fungsi-

fungsi, bagian-bagian ataupun posisi maupun orang-orang yang menunjukkan kedudukan tugas, wewenang dan tanggung jawab yang berbeda-beda dalam suatu organisasi Kerangka kerja organisasi disebut sebagai desain organisasi (*organizational design*). Bentuk spesifik dari kerangka kerja organisasi dinamakan dengan struktur organisasi (*organizational structure*).

Pengertian yang jelas tentang struktur organisasi dikemukakan oleh beberapa ahli sebagai berikut:

1. Struktur organisasi dapat diartikan sebagai kerangka kerja formal organisasi yang dengan kerangka kerja itu tugas-tugas pekerjaan dibagi-bagi, dikelompokkan, dan dikoordinasikan Robbins dan Coulter,(2007:284).
2. Struktur organisasi didefinisikan sebagai mekanisme-mekanisme formal dengan mana organisasi dikelola Handoko, (2003:169).
3. Struktur organisasi adalah pola formal mengelompokkan orang dan pekerjaan Gibson dkk, (2002:9).
4. Struktur organisasi yaitu menggambarkan tipe organisasi, pendepartemenan organisasi, kedudukan dan jenis wewenang pejabat, bidang dan hubungan pekerjaan, garis perintah dan tanggungjawab, rentang kendali dan sistem pimpinan organisasi Hasibuan, (2004:128).
5. Struktur organisasi menspesifikasikan pembagian kerja dan menunjukkan bagaimana fungsi atau aktivitas yang beraneka ragam yang dihubungkan sampai batas tertentu, juga menunjukkan tingkat spesialisasi aktivitas kerja

Suranto, (2005: 85). Struktur organisasi telah ditetapkan dalam al-Quran yaitu terkandung dalam surah Al-An'am 165:

وَهُوَ الَّذِي جَعَلَ لَكُمُ الْخَلِيفَةَ فِي الْأَرْضِ وَرَفَعَ بَعْضَكُمْ فَوْقَ بَعْضٍ
 دَرَجَاتٍ لِّيَبْلُوكُمْ فِي مَا آتَاكُمْ إِنَّ رَبَّكَ سَرِيعُ الْعِقَابِ وَإِنَّهُ لَغَفُورٌ
 رَّحِيمٌ ١٦٥

Terjemahnya :

Dan Dia lah yang menjadikan kamu penguasa-penguasa di bumi dan Dia meninggikan sebahagian kamu atas sebahagian (yang lain) beberapa derajat, untuk mengujimu tentang apa yang diberikan-Nya kepadamu. Sesungguhnya Tuhanmu amat cepat siksaan-Nya dan sesungguhnya Dia Maha Pengampun lagi Maha Penyayang.

Pada ayat ini Allah menegaskan, bahwa Dialah yang menjadikan manusia penguasa-penguasa di bumi ini untuk mengatur dan Dia pulalah yang meninggikan derajat sebagian dari mereka dari sebagian lainnya, semua itu adalah menurut sunah Allah untuk menguji mereka masing-masing apa yang diberikan Tuhan kepadanya. Mereka akan mendapat balasan dari ujian itu, baik di dunia maupun di akhirat. Penguasa-penguasa diuji keadilan dan kejujurannya, si kaya diuji bagaimana dia membelanjakan hartanya, si miskin dan si penderita diuji kesabarannya. Oleh karena itu, manusia tidak boleh iri hati dan dengki terhadap pemberian Tuhan kepada seseorang, karena semua itu dari Allah dan semua pemberian-Nya adalah ujian bagi setiap orang, dan secara logikanya setiap orang yang menempuh ujian tentu ingin lulus dan berusaha untuk lulus.

C. Jenis-jenis Struktur Organisasi

Menurut sifat hubungan kewenangan didalam struktur organisasi formal terdapat 3 (tiga) jenis utama organisasi maka jenis-jenis organisasi itu Jhon (2006:130) dapat dibedakan sebagai berikut:

1. Organisasi Lini

Organisasi ini menerapkan aliran wewenang langsung dari top manajemen kepada manajemen di bawahnya, pimpinan perusahaan memiliki kewenangan langsung dalam mengawasi bawahannya. Ciri-ciri organisasi lini adalah tanggung jawab dipikul seluruhnya oleh pimpinan perusahaan, sistem organisasi ini digunakan untuk perusahaan skala kecil dan menengah.

Keunggulannya:

- a) Delegasi kewenangan dan tanggung jawab untuk setiap bidang jelas
- b) Sederhana dan mudah dipahami baik oleh manajer maupun bawahan

Kelemahannya:

- a) Pekerjaan eksekutif puncak berat karena dibebani oleh pekerjaan administratif
- b) Tidak ada spesialisasi.

2. Organisasi Lini dan Staf

Organisasi lini dan staf merupakan gabungan dari organisasi lini dengan departemen staf guna memberikan saran dan masukan untuk departemen lini. pengambilan keputusan yang mempengaruhi operasi utama dari organisasi merupakan wewenang dari departemen lini sedangkan departemen staf hanya pada

tingkat memberikan dukungan teknis khusus. Ciri-ciri organisasi lini dan staf adalah pimpinan dalam organisasi lini dapat berinteraksi langsung dengan bagian produksi, keuangan atau pemasaran sedangkan manajer staf memberikan informasi, saran atau bantuan teknis untuk membantu manajer lini. Sistem organisasi ini digunakan untuk perusahaan menengah dan besar.

Keunggulannya:

- a) Para spesialisasi memberikan saran kepada manajer puncak
- b) Para karyawan melapor pada seorang supervisor

Kelemahannya:

- a) Konflik antara departemen lini dan staf tanpa ada hubungan yang jelas
- b) Rekomendasi para manajer staf terbatas kepada manajer lini

3. Organisasi Matriks.

Struktur organisasi ini mulai diperkenalkan oleh industri antariksa Amerika Serikat. Organisasi matriks adalah suatu desain struktural menugaskan para spesialis dari berbagai departemen fungsional untuk bekerja pada suatu proyek atau lebih yang dipimpin oleh para manajer. Ciri-ciri organisasi matriks sistem organisasi ini menghubungkan para karyawan di bagian yang berbeda, agar dapat bekerja sama menyelesaikan proyek tertentu. Sistem ini banyak digunakan di perusahaan-perusahaan besar atau perusahaan multinasional.

Keunggulannya:

- a) Memacu kreativitas dan inisiatif karyawan dalam menghadapi perubahan-perubahan lingkungan

- b) Pengambilan keputusan yang sehat lebih mudah dapat diambil karena adanya staf ahli.
- c) Memungkinkan inovasi tanpa mengganggu struktur organisasi reguler

Kelemahannya:

- a) Masalah potensial mengenai akuntabilitas karena adanya lebih dari satu atasan
- b) Kesulitan potensial dalam membentuk tim yang solid karena karyawan direkrut dari beragam departemen.
- c) Berpotensi menimbulkan konflik antara manajer proyek dan manajer departemen lainnya.

D. Indikator yang mempengaruhi Struktur Organisasi

Ernie (2006: 159), ada 4 (empat) faktor yang mempengaruhi struktur organisasi antara lain:

1. Strategi Organisasi

Strategi organisasi dibuat sebagai upaya pencapaian tujuan organisasi. Oleh karena itu, jika struktur organisasi dibentuk sebagai jalan untuk pencapaian tujuan maka struktur organisasi pun selayaknya sejalan dengan strategi organisasi. Maka, jika terjadi perubahan pada strategi organisasi akan berdampak pula pada perubahan struktur organisasi.

2. Skala Organisasi

Organisasi dapat dibedakan skalanya menurut berbagai faktor diantaranya adalah dari jumlah penjualan, pangsa pasar hingga jumlah tenaga kerja. Organisasi yang berskala besar artinya organisasi tersebut barangkali memiliki berbagai cabang

diberbagai daerah dikarenakan pangsa pasarnya yang luas, dengan demikian memiliki tenaga kerja yang juga tidak sedikit. Tapi walaupun tanpa cabang, organisasi dapat dikatakan berskala besar jika tenaga kerja yang ada berjumlah ribuan seperti pabrik-pabrik garmen penghasil produk-produk konveksi. Organisasi yang berskala besar karena ruang lingkup aktivitasnya yang luas maka memerlukan pendelegasian wewenang dan pekerjaan sehingga dalam mendesain struktur organisasinya pun perlu mempertimbangkan berbagai faktor yang terkait dengan aktifitas yang luas tersebut. Sedangkan organisasi berskala kecil biasanya memiliki jumlah tenaga kerja yang sedikit karena pangsa pasar yang mungkin masih sedikit, jumlah penjualan atau produksi yang juga sedikit. Organisasi yang berskala kecil biasanya memiliki struktur organisasi yang lebih sederhana dan tidak terlalu banyak terjadi pendelegasian wewenang dan pekerjaan.

3. Teknologi

Faktor teknologi yang dimaksudkan disini adalah terkait dengan cara bagaimana suatu pekerjaan dilakukan. Selain itu juga, faktor teknologi terkait dengan penggunaan alat-alat bantu dalam sebuah organisasi.

4. Lingkungan

Lingkungan yang dinamis menuntut organisasi juga untuk menyesuaikan diri secara dinamis. Proses penyesuaian yang dilakukan oleh organisasi juga termasuk dalam penentuan struktur organisasinya. Lingkungan yang dinamis akan mendorong organisasi untuk selalu menyesuaikan struktur organisasi dengan tuntutan lingkungan

yang senantiasa berubah. Sebaliknya, lingkungan yang cenderung statis tidak akan terlalu banyak mengubah struktur organisasi.

E. Struktur Organisasi KPP Pratama Makassar Utara

Adapun struktur organisasi yang ada di Kantor Pelayanan Pajak Pratama Makassar Utara adalah sebagai berikut:

Gambar 1. Struktur Organisasi KPP Pratama Makassar Utara

Sumber: Struktur organisasi Kantor Pelayanan Pajak (KPP) Pratama Makassar Utara (2015)

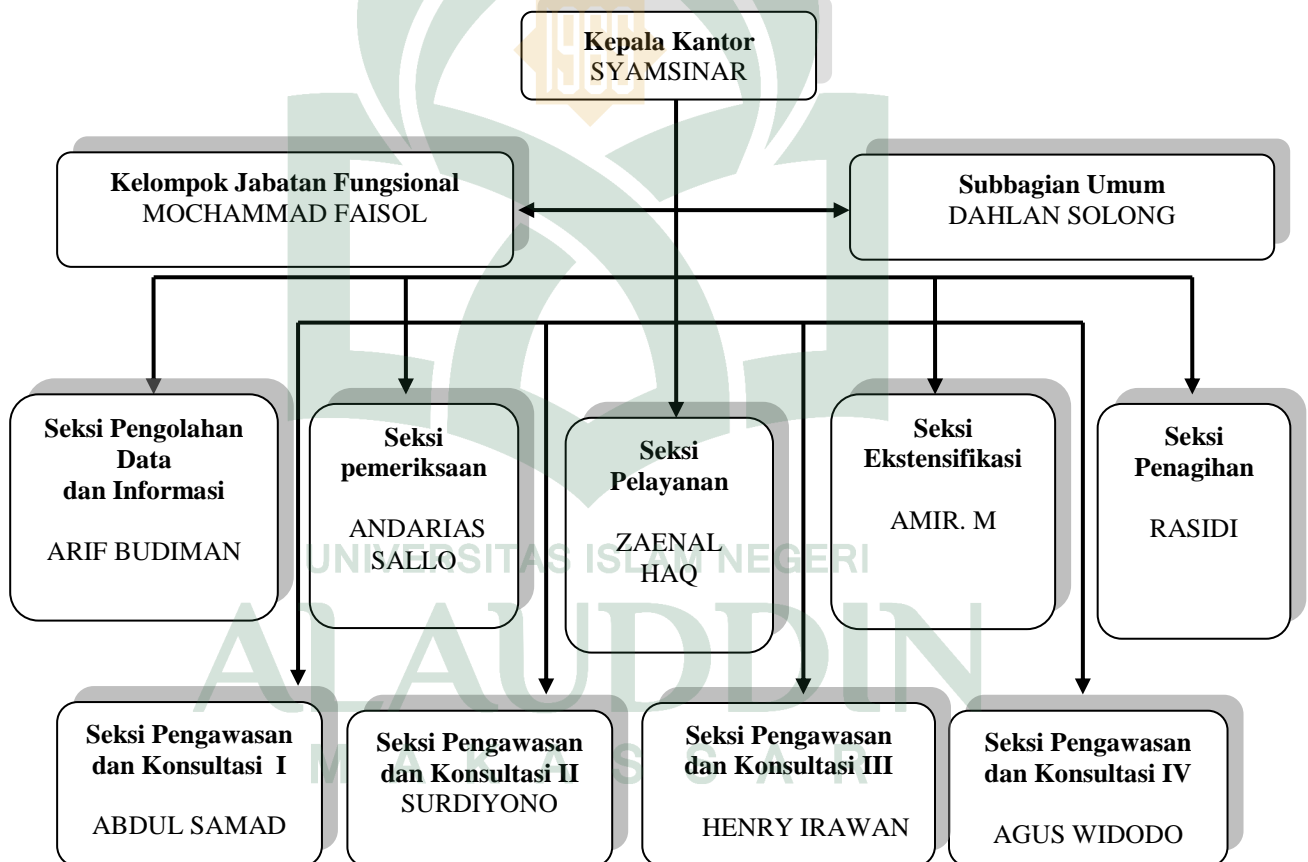

Adapun fungsi dari masing – masing unit kerja pada gambar 1 adalah sebagai berikut:

1. Kepala Sub Bagian Umum

- a) Melaksanakan pengurusan surat masuk kantor pelayanan pajak yang bukan dari wajib pajak.
- b) Melaksanakan pengurusan surat keluar dari lingkungan kantor pelayanan pajak.
- c) Melaksanakan pemrosesan berkas/arsip umum (non wajib pajak).
- d) Melaksanakan penyusutan arsip yang tidak mempunyai nilai guna atau telah memenuhi jadwal retensi arsip.
- e) Membimbing pelaksanaan tugas tata usaha kepegawaian.

2. Kepala Seksi Pengolahan Data dan Informasi (PDI)

- a) Menyusun Estimasi Penerimaan Pajak berdasarkan potensi pajak, perkembangan ekonomi dan keuangan.
- b) Melaksanakan pengumpulan dan pengolahan data.
- c) Melaksanakan pelayanan peminjaman data dan penyaluran informasi dalam rangka pemanfaatan data perpajakan.
- d) Melaksanakan perekaman dan validasi dokumen perpajakan
- e) Melaksanakan perbaikan (*updating*) data.
- f) Melaksanakan urusan tata usaha penerimaan perpajakan.

3. Kepala Seksi Pelayanan

- a) Melaksanakan penerimaan dan penatausahaan surat-surat permohonan dari wajib pajak dan surat lainnya.
- b) Melaksanakan penyelesaian registrasi wajib pajak, objek pajak dan atau pengukuhan pengusaha kena pajak (*PKP*)

- c) Melaksanakan penerbitan surat penghapusan Nomor Pokok Pajak Wajib pajak (*NPWP*) dan atau pencabutan pengukuhan pengusaha kena pajak (*PKP*), serta pembatalan/pembetulan STP, SKPKB, SKPKB, SKPLB, SKPN, SKKPP, Pbk, SKB, SPMKP, SPMIB dan produk hukum lainnya.
- d) Melaksanakan penyelesaian proses permohonan wajib pajak untuk pindah ke kantor pelayanan pajak baru, baik domisili atau status maupun kewajiban perpajakan lainnya.

4. Kepala Seksi Penagihan

- a) Menyusun penyesuaian rencana kerja tahunan seksi penagihan
- b) Melaksanakan penatausahaan SKPKB / SKPKBT / STP / STB beserta lampirannya dan surat pembayaran pajak (*SSP / STTP / SSB*) beserta bukti pemindahbukuan dalam rangka pengawasan tunggakan dan pelunasan pajak.
- c) Melaksanakan penatausahaan surat setoran bukan pajak (*SSBP*) atas melaksanakan SP dan SPMP.
- d) Melaksanakan penatausahaan surat keputusan pembetulan, keputusan keberatan, keputusan pengurangan, keputusan peninjauan kembali, surat keputusan pelaksanaan putusan banding beserta putusan banding.
- e) Menyusun konsep surat keputusan angsuran atau penundaan pembayaran pajak dalam rangka memberikan pelayanan kepada Wajib Pajak.

5. Kepala Seksi Pemeriksaan

- a) Melakukan penyesuaian rencana pemeriksa pajak agar pelaksanaan tugas dapat berjalan lancar.

- b) Menyusun daftar Nominatif dan/atau lembar penugasan pemeriksaan Wajib Pajak yang akan di periksa.
- c) Menerbitkan dan menyalurkan surat perintah pemeriksaan pajak (*SP3*), Surat pemberitahuan pemeriksaan pajak dan surat pemanggilan pemeriksaan pajak.
- d) Mengajukan usulan permohonan perluasan pemeriksaan.
- e) Melakukan pengawasan pelaksanaan jadwal pemeriksaan sesuai dengan rencana yang di tetapkan.

6. Kepala Seksi Pengawasan Dan Konsultasi I s/d IV

- a) Meneliti Estimasi penerimaan pajak berdasarkan potensi pajak perkembangan ekonomi dan keuangan.
- b) Meneliti pengawasan kepatuhan formal wajib pajak serta penelitian dan analisa kepatuhan material wajib pajak atas pemenuhan kewajiban perpajakannya.
- c) Menetapkan pembuatan/pemutakhiran profil wajib pajak serta usul rencana kunjungan kerja lokasi wajib pajak dalam rangka pengawasan dan pemuktahiran data wajib pajak.
- d) Meneliti pelaksanaan rekonsialisasi data Wajib Pajak (*Data Matching*).

7. Kepala Seksi Ekstensifikasi

- a) Melakukan pemrosesan dan penatausahaan dokumen masuk di seksi Ekstensifikasi perpajakan.
- b) Melaksanakan surat penerbitan surat himbauan untuk ber NPWP.
- c) Melaksanakan surat penerbitan data potensi perpajakan dalam rangka pembuatan monografi *fiscal*.

- d) Melaksanakan penyelesaian permohonan surat keterangan Nilai jual Objek Pajak.
- e) Menetapkan penerbitan daftar nominatif untuk usulan SP3 PSL Ekstensifikasi.

8. Kelompok Jabatan Fungsional

- a) Melakukan pemeriksaan pajak yang meliputi :
 - Pemeriksaan Lengkap dalam rangka penagihan
 - Pemeriksaan Sederhana dalam rangka penagihan
- b) Melakukan Penilaian PBB
 - Pendataan PBB dan penilaian objek/subjek pajak
 - Melaksanakan Ekstensifikasi WP orang pribadi/ badan

F. Kinerja Karyawan

Dengan perkembangan dan kemajuan suatu organisasi tidak dapat dipungkiri jika faktor kualitas manajemen kinerja memberi pengaruh sebagai *driven force* (kekuatan pendorong) yang mampu memberi percepatan ke arah pencapaian tujuan organisasi. Manajemen kinerja adalah proses berorientasi tujuan yang di arahkan untuk memastikan bahwa proses-proses keorganisasian ada pada tempatnya untuk memaksimalkan produktivitas para karyawan, tim, dan akhirnya organisasi Mondy, (2008:256). Tujuan umum dari manajemen kinerja itu sendiri adalah menciptakan budaya para individu dan kelompok memikul tanggung jawab bagi usaha peningkatan proses kerja dan kemampuan yang berkesinambungan Dharma, (2010:27).

Prinsip dasar manajer kinerja adalah bersifat strategis, merumuskan tujuan, menyusun perencanaan, mendapatkan umpan balik, melakukan pengukuran,

melakukan perbaikan kinerja, sifatnya berkelanjutan, menciptakan budaya, melakukan pengembangan, berdasarkan pada kejujuran, memberikan pelayanan, menjalankan tanggung jawab, dirasakan seperti bermain, adanya rasa kasihan, terdapat konsensus dan kerjasama serta terjadi komunikasi dua arah Wibowo (2013:11-12). Bagaimanapun, sistem manajemen kinerja yang efektif meningkatkan kemungkinan kinerja akan terwujud Mathis dan Jackson, (2011:377).

Setelah mengetahui hal-hal yang berkaitan dengan manajemen kinerja, maka penting kiranya untuk memahami secara lebih mendalam arti dari kinerja itu sendiri. Menurut Kamus Besar Bahasa Indonesia (KBBI) kinerja adalah sesuatu yang hendak dicapai, prestasi yang diperlihatkan dan kemampuan kerja. Selain itu ada beberapa pendapat para ahli yang mengemukakan pula tentang definisi kinerja diantaranya yaitu:

1. Wirawan (2009:5) Kinerja merupakan keluaran yang dihasilkan oleh fungsi-fungsi atau indikator-indikator suatu pekerjaan atau suatu profesi dalam waktu tertentu.
2. Irham Fahmi (2013:127) Kinerja adalah hasil yang diperoleh oleh suatu organisasi baik organisasi tersebut bersifat profit oriented dan non profit oriented yang dihasilkan selama satu periode waktu.
3. Henry Simamora (2005 : 327) Kinerja yaitu suatu pencapaian persyaratan pekerjaan tertentu yang akhirnya secara langsung dapat tercermin dari keluaran yang dihasilkan baik oleh jumlah maupun kualitas.

Berdasarkan beberapa pendapat yang dikemukakan oleh para ahli, maka dapat peneliti simpulkan bahwa kinerja adalah pencapaian hasil kerja yang diperoleh karyawan dari indikator-indikator suatu pekerjaan yang telah disepakati dan ditetapkan oleh organisasi selama periode waktu tertentu. Kinerja yang selama ini selalu mendapat sorotan dari masyarakat adalah kinerja dalam hal pelayanan.

Indikator-indikator kinerja menganjurkan sudut pandang prospektif (harapan ke depan) dari pada restrospektif (melihat ke belakang). Salah satu cara untuk melihat kemajuan kinerja dalam suatu organisasi adalah dengan melakukan penilaian kinerja pada organisasi tersebut. Penilaian kinerja merupakan proses mengevaluasi seberapa baik karyawan melakukan pekerjaan mereka jika dibandingkan dengan seperangkat standar dan kemudian mengomunikasikan informasi tersebut kepada karyawan Mathis dan Jackson, (2011:382). Penilaian kinerja telah ditetapkan dalam al-Quran yaitu terkandung dalam surah Al-Ankabut 2-3: Departemen Agama RI, *Al-Qur:an dan Terjemahnya*. Bandung: Al-Himah, Penerbit Diponegoro. (2010)

أَحْسِبَ النَّاسُ أَنْ يَتْرَكُوا أَنْ يَقُولُوا ءَامَنَّا وَهُمْ لَا يُفْتَنُونَ ﴿٢﴾
 وَلَقَدْ فَتَنَّا الَّذِينَ مِنْ قَبْلِهِمْ فَلَيَعْلَمَنَّ اللَّهُ الَّذِينَ صَدَقُوا وَلَيَعْلَمَنَّ
 الْكٰذِبِينَ ﴿٣﴾

Terjemahnya :

Apakah manusia itu mengira bahwa mereka dibiarkan (saja) mengatakan: “Kami telah beriman”, sedang mereka tidak diuji lagi? Dan sesungguhnya Kami telah menguji orang-orang yang sebelum mereka, maka sesungguhnya Allah mengetahui orang-orang yang benar dan sesungguhnya Dia mengetahui orang-orang yang dusta.

Pada ayat ini dijelaskan bahwa mengapa seorang manusia diuji. Patutkah manusia menyangka bahwa mereka akan dibiarkan dengan hanya berkata: "Kami beriman", sedang mereka tidak diuji (dengan sesuatu cubaan)? Dan sesungguhnya, Kami telah menguji orang-orang yang terdahulu dari pada mereka, maka (dengan ujian yang demikian), nyata apa yang diketahui Allah tentang orang-orang yang sebenar-benarnya beriman, dan nyata pula apa yang diketahuinya tentang orang-orang yang berdusta. Kadang-kadang dalam perjalanan menuju tujuan kita, berbagai dugaan yang menimpa, meratah keimanan kita satu persatu, kadang rasanya tak mampu, tapi di sana ada kebahagiaan hakiki. Apabila segala yang terjadi bukan seperti yang diimpikan, ketahuilah bahwa Allah sedang mengatur sesuatu untuk kita. Kadang Allah tak beri apa yang kita minta, tapi Dia beri apa yang dirasakan terbaik buat kita. Ikut apa yang Allah sedang aturkan, jangan mengeluh.

Penilaian kinerja memiliki berbagai alasan dalam pelaksanaannya, adapun beberapa alasan dan pertimbangan yaitu:

1. Penilaian kinerja memberikan informasi bagi pertimbangan pemberian promosi dan penetapan gaji.
2. Penilaian kinerja memberikan umpan balik bagi para pimpinan maupun karyawan untuk melakukan introspeksi dan meninjau kembali perilaku selama ini, baik yang positif maupun yang negatif.
3. Penilaian kinerja diperlukan untuk pertimbangan pelatihan dan pelatihan kembali (*retraining*) serta pengembangan.

4. Penilaian kinerja dewasa ini bagi setiap organisasi merupakan suatu keharusan, apalagi jika dilihat tingginya persaingan antara organisasi.
5. Hasil penilaian kinerja lebih jauh akan menjadi bahan masukan bagi pemerintah dalam melihat bagaimana kondisi organisasi tersebut Irham Fahmi, (2013:136-137).

Sasaran proses penilaian kinerja itu sendiri sebagaimana yang dikemukakan oleh Thomas C. Alewine (Adale Timpe, 2002:244) adalah untuk membuat karyawan memandang diri mereka sendiri seperti adanya mengenali kebutuhan perbaikan kinerja dan untuk berperan serta dalam memuat rencana perbaikan kinerja. Adapun objek dalam penilain kinerja sebagaimana yang dikemukakan oleh Fais (2013:135-136) adalah sebagai berikut:

1. Hasil kerja individu

Jika mengutamakan hasil akhir, maka pihak manajemen melakukan penilaian prestasi kerja dengan objek hasil kerja individu.

2. Perilaku

Penilaian terhadap perilaku dilakukan seperti ketepatan waktu memberikan laporan, kesesuaian gaya kepemimpinan, efesiensi dan efektivitas pengambilan keputusan, dan tingkat absensi.

3. Sifat

Merupakan objek penilaian yang dianggap paling lemah dari kriteria penilaian prestasi kerja, karena sulit diukur atau tidak dapat dihubungkan dengan hasil tugas

yang positif, seperti sikap yang baik, rasa percaya diri, dapat diandalkan dan mampu bekerjasama.

Karena karyawanlah yang menjadi objek utama dalam penilaian kinerja maka karyawan haruslah dilibatkan dalam proses pelaksanaannya karena karyawan juga memiliki tujuan-tujuan tertentu dalam sebuah organisasi Wirawan, (2009:102). Dalam sebuah penilaian kinerja dibutuhkan tolak ukur atau standar kerja agar nantinya dapat diketahui naik atau turunnya kinerja seorang karyawan. Standar kinerja merupakan tingkat yang diharapkan dari kinerja Mathis dan Jackson, (2011:380).

Gambar 2. Proses Penyusunan Standar Kinerja

Sumber: Wirawan, *Evaluasi Kinerja Sumber Daya Manusia*, 2009:72

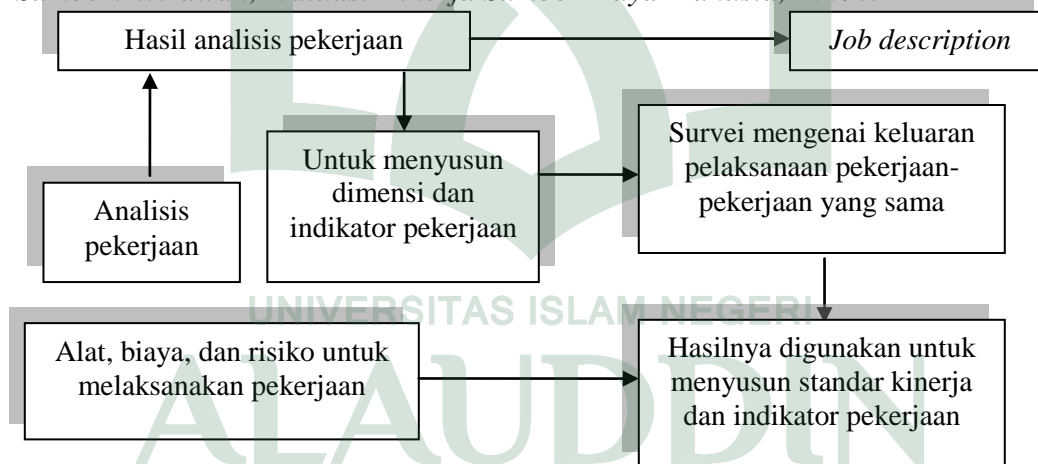

Tidak semua sistem standar kerja berhasil, beberapa program gagal mencapai potensinya karena manajemen puncak tidak terlibat atau sasaran-sasaran organisasi tidak terdefiniskan. Sistem juga akan gagal jika standar kinerja difungsikan sebagai program darurat (*crash program*) atau sistem tersebut tidak dijelaskan selengkapnyanya kepada para pemakainya. Pokok pengembangan standar kinerja adalah keharusan

pengawas untuk bersikap jujur dan memandang penilaian kinerja sebagai suatu pertemuan yang konstruktif. Ada beberapa variabel penilaian kinerja yang tertuang dalam tabel sebagai berikut:

Tabel 1. Variabel Penilaian Kinerja

No	Variabel	Pengertian	Sumber
1	Hasil kerja	Pencapaian hasil kerja atau target karyawan sesuai dengan standsrnyang telah ditetapkan	<i>Performance</i>
2	Keterampilan kerja	Kemampuan melaksanakan pekerjaan berdasarkan juklak/juknis atau intruksi dari atasan	<i>Competency</i>
3	Pengetahuan jabatan	Pengetahuan dan pemahaman prosedur kerja,sistem,dokumen,sasaran sesuai dengan ruang lingkup tugas dan jabatan	<i>Competency</i>
4	Pengambilan keputusan	Kemampuan untuk mengambil keputusan dan bertanggung jawab terhadap keputusan sesuai ruang lingkup tugas dan wewenangnya	<i>Competency</i>
5	Kepemimpinan	Kemampuan memotivasi dan memengaruhi orang lain untuk mencapai tujuan	<i>Competency</i>
6	Kerja Sama	Kesediaan untuk berhubungan dan bekerja sama dengan orang lain /jabatan lain dalam kerangka menjalankan tugas pekerjaan.	<i>Job Behavior</i>
7	Tanggung jawab	Kesediaan melibatkan diri dalam pekerjaan untuk mencapai tujuan unit kerja maupun organisasi	<i>Job Behavior</i>
8	Disiplin	Kesediaan untuk teratur dan tertib dalam bekerja agar tidak menghambat pelaksanaan tugas	<i>Job Behavior</i>
9	Inisiatif	Kemampuan membuat gagasan-gagasan atau ide baru diluar rutinitas atau keberanian untuk mengambil tindakan pada situasi yang kurang menguntungkan	<i>Job Behavior</i>
10	Komunikasi	Kemampuan untuk mengomunikasikan dan menyampaikan gagasan secara tertulis/lisan dengan tata bahasa yang baik	<i>Job Behavior</i>
11	Melayani (<i>Service excellence</i>)	Kemampuan memenuhi kebutuhan pelanggan dan memberikan pelayanan sesuai keinginannya jika complain	<i>Job Behavior</i>
12	Sikap (<i>Attitude</i>)	Kemampuan/tindakan sikapnya terhadap perusahaan dan karyawan lain serta kerja samanya	<i>Job Behavior</i>

Sumber: Moeheriono, Pengukuran kinerja (2012:153)

Pengukuran kinerja dapat melayani banyak tujuan. Kemampuan untuk memberikan umpan balik yang berharga adalah salah satu tujuan yang penting Moorhead dan Griffin, (2013:154). Umpan balik evaluasi kinerja dapat menjadi hal yang instruksional dan atau motivasional bagi penerima (orang yang di evaluasi). Umpan balik bersifat instruksional ketika umpan balik tersebut menunjukkan bidang yang harus diperbaiki dan mengajarkan perilaku baru dan umpan balik evaluasi kinerja dapat bersifat motivasional ketika umpan balik ini menyediakan penghargaan atau janji akan penghargaan John, Robert, dan Michael, (2006:219).

G. Hubungan Struktur Organisasi Terhadap Kinerja Karyawan

Struktur organisasi dapat mempunyai dampak yang berarti dalam kinerja organisasi jangka panjang. Struktur organisasi juga menjadi suatu faktor yang bahkan lebih penting lagi dalam menentukan keberhasilan organisasi dalam dasawarsa yang akan datang. Hal ini berkaitan dengan hasil kinerja karyawan baik secara individual, kelompok maupun organisasi agar dapat meningkatkan efisiensi perusahaan dan memungkinkan organisasi bekerja lebih baik, sehingga kinerja perusahaan meningkat.

H. Kajian Pustaka / Penelitian Terdahulu

Kajian pustaka / penelitian terdahulu dimaksudkan agar pokok masalah yang diteliti memiliki relevansi (sesuai atau tidak sesuai) dengan sejumlah teori yang telah ada. Adapun beberapa penelitian terdahulu yang dijadikan bahan komplementer dalam penelitian ini dipaparkan dalam tabel berikut :

Tabel 2. Penelitian Terdahulu

NO	NAMA	JUDUL PENELITIAN	KESIMPULAN
1.	Sugeng Boedianto (2012)	Pengaruh Pemberian Remunerasi Terhadap Kinerja Pegawai (Studi Kasus pada Lembaga Pemasyarakatan Kelas IIA Anak Blitar).	Dari hasil penelitian dapat disimpulkan bahwa pemberian remunerasi di Lembaga Pemasyarakatan Kelas II A Anak Blitar sangat berpengaruh dan sangat signifikan terhadap kinerja pegawainya. Hal ini perlu diteruskan agar capaian visi dan misi serta reformasi birokrasi dapat berjalan lancar.
2.	Yeni Widyastuti (2010)	Pengaruh Persepsi Remunerasi Pegawai, Motivasi Kerja, dan disiplin Kerja Terhadap Kinerja Pegawai (Studi Kasus pada Kantor Pelayanan Perbendaharaan Negara Percontohan Serang Provinsi Banten).	Hasil penelitian menunjukkan bahwa besaenya pengaruh persepsi remunerasi pegawai, motivasi pegawai, dan disiplin kerja terhadap kinerja pegawai pada KPPN Percontohan Serang Provinsi Banten sangat kuat dan signifikan.
3.	Vuty Desvaliana (2012)	Hubungan Remunerasi dengan Tingkat Employee Engagement (Studi Kasus pada Sekretariat Jendral Badan Pemeriksa Keuangan Republik Indonesia).	Berdasarkan penelitian yang dilakukan maka diperoleh hasil analisis korelasi yang dapat disimpulkan bahwa hubungan antara variabel remunerasi dengan variabel employee engagement memiliki hubungan yang positif, kuat, dan signifikan.

I. Kerangka Pikir

Kerangka pemikiran merupakan alur pikir dari gagasan penelitian yang mengacu pada kajian teori, hingga munculnya variabel-variabel yang digunakan di dalam penelitian. Kerangka pikir juga dapat menjelaskan tentang adanya hubungan atau pengaruh variabel bebas yang terdiri dari kompetensi dan disiplin terhadap variabel terikat yaitu kinerja karyawan. Berikut ini merupakan skema kerangka pemikirannya:

Gambar 3. Kerangka Pikir Penelitian

Sumber: Hasil ilustrasi pemikiran peneliti

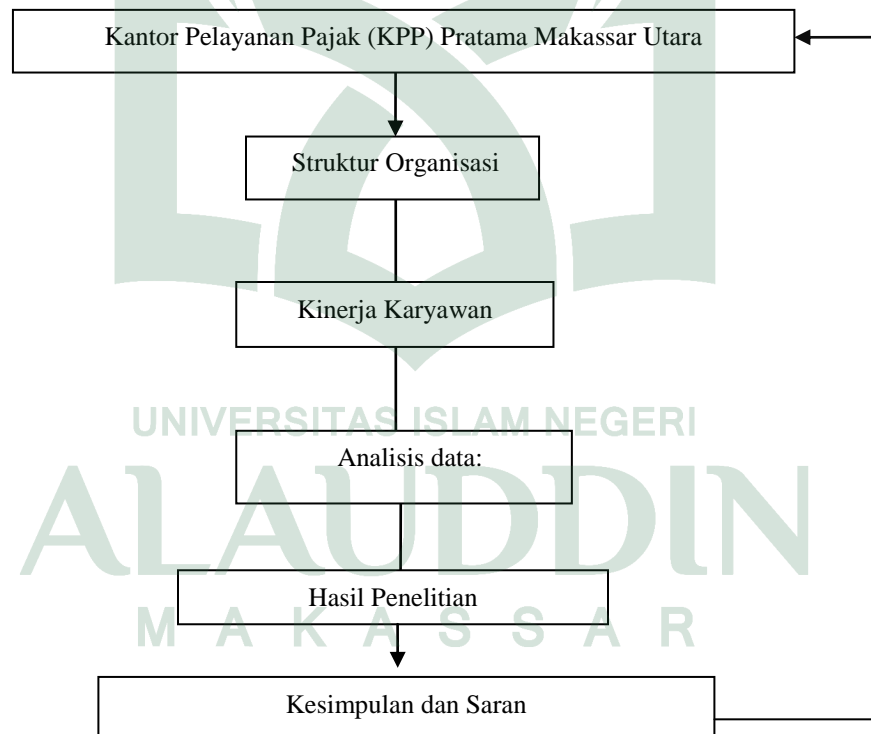

BAB III

METODE PENELITIAN

A. Jenis dan Lokasi Penelitian

1. Jenis penelitian

Penelitian ini menggunakan metode penelitian kuantitatif karena data penelitiannya berupa angka-angka dan di analisis menggunakan statistik serta telah memenuhi kaidah-kaidah ilmiah yaitu kongkrit, objektif, terukur, rasional, dan sistematis. Metode kuantitatif dapat diartikan sebagai metode penelitian yang berlandaskan pada filsafat *positivisme*, digunakan untuk meneliti pada populasi atau sampel tertentu, pengumpulan data menggunakan instrumen penelitian, analisis data bersifat kuantitatif/ statistik, dengan tujuan untuk menguji hipotesis yang telah ditetapkan Sugiyono, (2013:36).

2. Lokasi penelitian

Lokasi penelitian merupakan tempat peneliti melakukan penelitian untuk memperoleh data-data yang diperlukan dalam penelitian. Penelitian ini dilaksanakan di Kantor Pelayanan Pajak (KPP) Pratama Makassar Utara yang beralamat di jalan Urip Sumohadjho Km.4 Gedung Keuangan Negara (GKN) I Makassar, Sulawesi Selatan. Kenapa peneliti memilih Kantor Pelayanan Pajak (KPP) Pratama Makassar Utara sebagai obyek penelitian? Ada beberapa alasan kenapa peneliti memilih Kantor Pelayanan Pajak (KPP) Pratama Makassar Utara sebagai lokasi penelitian diantaranya yaitu:

- a. Setelah melakukan *survey* di instansi ini maka peneliti mendapatkan adanya penyimpangan pada aktivitas-aktivitas yang dilakukan oleh karyawan selama jam kerja dimana hal ini akan berpengaruh terhadap pencitraan dan kinerja karyawan dalam kantor perpajakan dan hal tersebut perlu diidentifikasi penyebabnya.
- b. Mengingat bahwa instansi pemerintah ini memiliki peran penting dalam mewujudkan kesejahteraan masyarakat maka tentunya sebagai masyarakat yang baik dan mengingat peran peneliti sebagai mahasiswa yaitu *control social* maka perlu ada kontribusi akademisi yang peneliti berikan dalam perbaikan kinerja di Kantor Pelayanan Pajak (KPP) Pratama Makassar Utara setidaknya penelitian ini dapat memberikan masukan yang bermanfaat bagi instansi sebagaimana harapan instansi kepada peneliti sendiri.

B. Pendekatan Penelitian

Penelitian dapat dimaknai sebagai suatu usaha untuk menemukan, mengembangkan dan menguji kebenaran suatu pengetahuan, usaha yang dilakukan adalah dengan menggunakan pendekatan atau metode ilmiah. Berdasarkan tujuan penelitian yang telah ditetapkan, maka pendekatan penelitian ini adalah pendekatan asosiatif kausal yaitu bentuk hubungan yang sifatnya sebab akibat, artinya keadaan satu variabel disebabkan, ditentukan, dan dipengaruhi oleh satu atau lebih variabel lain. Pendekatan asosiatif kausal bertujuan untuk mengetahui hubungan yang bersifat sebab akibat antara variabel independen (variabel yang mempengaruhi) dengan variabel dependen (variabel yang dipengaruhi) yaitu struktur organisasi (X) terhadap kinerja karyawan (Y).

C. Definisi Operasional dan Ruang lingkup Penelitian

1. Definisi Operasional

Penegasan suatu konsep adalah dengan tujuan untuk menghindari salah tafsir. Oleh karena itu, perkiraan-perkiraan yang sifatnya abstrak masih perlu dirumuskan dalam bentuk kata-kata sedemikian rupa sehingga dapat lebih jelas maksud dan maknanya, dimana definisi operasional dalam penelitian ini kemudian diuraikan menjadi indikator empiris yang meliputi:

a. Kinerja Karyawan

Kinerja karyawan merupakan hasil pekerjaan yang dilakukan oleh karyawan Kantor Pelayanan Pajak Pratama Makassar Utara, dimana telah diukur melalui standar kinerja perusahaan yang telah disepakati bersama selama satu periode baik dari segi hasil kerja, keterampilan kerja, pengetahuan tentang jabatan, pengambilan keputusan, kepemimpinan, sikap, tanggung jawab, disiplin, inisiatif, komunikasi, kemampuan melayani, dan kemampuan bekerjasama antara karyawan yang akan berimbas pada tercapai atau tidaknya suatu tujuan dari instansi dan karyawan itu sendiri.

b. Struktur Organisasi

Merupakan pembagian kerja dan menunjukkan bagaimana fungsi atau aktivitas yang beranekaragam yang dihubungkan sampai batas tertentu, juga menunjukkan tingkat spesialisasi aktivitas kerja.

2. Ruang Lingkup Penelitian

Penulis memberikan batasan konsep variabel bebas (*independent variable*) dan variabel terikat (*dependent variable*) yang akan diteliti, yang di uraikan sebagai berikut:

a. Variabel terikat(*Dependent Variable*)

Variabel ini sering disebut sebagai variabel *output*, kriteria, konsekuen. Dalam bahasa Indonesia sering disebut dengan variabel terikat. Variabel terikat merupakan variabel yang dipengaruhi atau yang menjadi akibat, karena adanya variabel bebas Sugiyono, (2013:97). Dalam penelitian ini yang menjadi variabel terikat adalah kinerja karyawan (Y).

b. Variabel bebas (*Independent Variable*)

Variabel ini sering disebut dengan variabel stimulus, *predictor*, *antecedent*. Dalam bahasa Indonesia sering disebut variabel bebas. Variabel bebas adalah merupakan variabel yang mempengaruhi atau yang menjadi sebab perubahannya atau timbulnya variabel dependen Sugiyono, (2013:96). Sebagai variabel bebas dalam penelitian ini adalah struktur organisasi (X).

D. Populasi dan Sampel

1. Populasi

Populasi adalah wilayah generalisasi yang terdiri atas objek atau subjek yang mempunyai kuantitas dan karakteristik tertentu yang ditetapkan oleh peneliti untuk dipelajari dan kemudian ditarik kesimpulannya Sugiyono, (2013:148). Berdasarkan

uraian tersebut, maka populasi dalam penelitian ini adalah seluruh karyawan yang ada di Kantor Pelayanan Pajak (KPP) Pratama Makassar Utara yang berjumlah 83 orang.

2. Sampel

Sampel adalah bagian dari jumlah dan karakteristik yang dimiliki oleh populasi Sugiyono, (2013: 149). Metode yang digunakan dalam pengambilan sampel adalah jenis *purposive sampling* pada *Non Probability Sampling*. *Non Probability Sampling* adalah teknik pengambilan sampel yang tidak memberi peluang/kesempatan sama bagi setiap unsur atau anggota populasi untuk menjadi sampel Sugiyono, (2013:154), sementara *purposive sampling* adalah teknik pengambilan sampel dengan menentukan terlebih dahulu karakteristik yang akan dijadikan sampel Sugiyono, (2013: 158). Untuk itu, peneliti memutuskan untuk mengambil karyawan berstatus pegawai tetap dan memiliki masa kerja satu tahun keatas (masa kerja > 1 tahun) dan dari hasil penelitian maka diperoleh sampel sebanyak 77 orang.

E. Teknik Pengumpulan Data

Kualitas pengumpulan data sangat mempengaruhi kualitas data hasil penelitian. Kualitas pengumpulan data berkenaan ketepatan cara-cara yang digunakan untuk mengumpulkan data Sugiyono,(2013: 223). Adapun alat yang digunakan dalam mengambil data dalam penelitian ini adalah:

1. Kuesioner (Angket)

Kuesioner (angket) adalah teknik pengumpulan data yang dilakukan dengan cara memberi seperangkat pertanyaan atau pernyataan tertulis kepada responden untuk dijawab Sugiyono, (2013:230). Kuesioner dalam penelitian menggunakan tipe

pernyataan tertutup yaitu pernyataan yang mengharapkan responden untuk memilih salah satu alternatif jawaban dari setiap pernyataan yang telah tersedia.

2. **Observasi**

Larry Cristensen Sugiyono, (2013:235) menyatakan bahwa observasi diartikan sebagai pengamatan terhadap pola perilaku manusia dalam situasi tertentu, untuk mendapatkan informasi tentang fenomena yang diinginkan. Observasi yang peneliti lakukan adalah observasi berperan serta (*participant observation*) karena peneliti terlibat langsung dengan kegiatan sehari-hari objek yang sedang diamati yang digunakan sebagai sumber data penelitian. Dalam melakukan pengamatan, peneliti ikut merasakan suka dukanya berada dalam lingkungan objek yang diteliti.

3. **Studi Pustaka**

Studi pustaka merupakan metode pengumpulan data yang dilakukan dengan membaca buku-buku, literatur, jurnal-jurnal, referensi yang berkaitan dengan penelitian ini dan penelitian terdahulu yang berkaitan dengan penelitian yang sedang dilakukan. Jika dilihat dari sumber datanya maka terdapat dua data yang digunakan dalam penelitian ini yaitu data primer dan data sekunder.

a. **Data primer**

Data primer merupakan informasi yang dikumpulkan peneliti langsung dari sumbernya. Data primer yang digunakan dalam penelitian ini adalah hasil pengisian kuesioner mengenai pengaruh struktur organisasi yang diberikan kepada beberapa responden yaitu karyawan di Kantor Pelayanan Pajak (KPP) Pratama Makassar Utara dan survei langsung pada objek penelitian.

b. Data sekunder

Data sekunder adalah data yang diperoleh secara tidak langsung, baik berupa keterangan maupun literatur yang ada hubungannya dengan penelitian. Data sekunder yang digunakan dalam penelitian ini adalah data jumlah pegawai di Kantor Pelayanan Pajak (KPP) Pratama Makassar Utara, Standar Operasional Prosedur (SOP) Direktorat Jenderal Pajak, data Nilai Kinerja Pegawai (NKP) tahun 2013 KPP Pratama Makassar Utara dan laporan bulanan ketertiban pegawai tahun 2014 .

F. Instrumen Penelitian

Instrumen penelitian adalah alat atau fasilitas yang digunakan oleh peneliti dalam mengumpulkan data agar pekerjaannya lebih mudah dan hasilnya baik, dalam artian lebih cermat, lengkap dan sistematis sehingga mudah untuk diolah.

1. Penyusunan Instrumen

Titik tolak dari penyusunan instrumen adalah variabel-variabel penelitian yang ditetapkan untuk diteliti, selanjutnya adalah menentukan indikator yang akan diukur dalam penelitian. Adapun indikator-indikator penelitian dari masing-masing variabel adalah sebagai berikut:

a. Struktur organisasi

- 1) Strategi organisasi adalah salah satu saran yang digunakan manajemen untuk mencapai sasaran maupun tujuannya.
- 2) Skala organisasi, banyaknya bukti yang mendukung ide, ukuran sebuah organisasi secara signifikan memengaruhi strukturnya.

- 3) Teknologi, dengan adanya teknologi tingkat efektifitas dan efisiensi suatu organisasi pasti berbeda.
 - 4) Lingkungan, Struktur organisasi dipengaruhi oleh lingkungannya karena lingkungan selalu berubah. Lingkungan merupakan faktor eksternal yang sangat berpengaruh karena daya saing dari pihak luar pasti akan mendorong semangat suatu organisasi untuk bisa lebih maju.
- b. Kinerja karyawan sebagaimana yang dikemukakan Moehariono (2012:153) ada beberapa indikator yaitu:
- 1) Hasil kerja merupakan pencapaian hasil kerja atau target karyawan sesuai dengan standar yang telah ditetapkan.
 - 2) Keterampilan kerja merupakan kemampuan melaksanakan pekerjaan berdasarkan juklak/juknis atau intruksi dari atasan.
 - 3) Pengetahuan jabatan adalah pengetahuan dan pemahaman prosedur kerja, sistem, dokumen, sasaran sesuai dengan ruang lingkup tugas dan jabatan.
 - 4) Pengambilan keputusan merupakan kemampuan untuk mengambil keputusan dan bertanggung jawab terhadap keputusan sesuai ruang lingkup tugas
 - 5) Kepemimpinan adalah kemampuan memotivasi dan memengaruhi orang lain untuk mencapai tujuan.
 - 6) Kerjasama merupakan kesediaan untuk berhubungan dan bekerja sama dengan orang lain/jabatan lain dalam kerangka menjalankan tugas pekerjaan.
 - 7) Tanggung jawab merupakan kesediaan untuk berhubungan dan bekerjasama dengan orang lain/jabatan lain dalam kerangka menjalankan tugas pekerjaan.

- 8) Disiplin adalah kesediaan untuk teratur dan tertib dalam bekerja agar tidak menghambat pelaksanaan tugas.
- 9) Inisiatif adalah kemampuan membuat gagasan-gagasan atau ide baru diluar rutinitas atau keberanian untuk mengambil tindakan pada situasi yang kurang menguntungkan.
- 10) Komunikasi merupakan kemampuan untuk mengomunikasikan dan menyampaikan gagasan secara tertulis/lisan dengan tata bahasa yang baik.
- 11) Melayani (*Service excellence*) adalah kemampuan memenuhi kebutuhan pelanggan dan memberikan pelayanan sesuai keinginannya jika *complain*.
- 12) Sikap (*Attitude*) merupakan kemampuan/tindakan sikapnya terhadap perusahaan dan karyawan lain serta kerja samanya.

Dari pemaparan tersebut maka dapat disimpulkan melalui tabel instrumen penelitian sebagai berikut:

Tabel 3. Instrumen Penelitian

No.	Variabel	Definisi Variabel	Indikator
1.	Kinerja Karyawan	Pencapaian persyaratan pekerjaan tertentu yang akhirnya secara langsung dapat tercermin dari keluaran yang dihasilkan baik oleh jumlah maupun kualitas. Keluaran yang dihasilkan dapat berupa fisik maupun non fisik (Henry Simamora, 2005:327)	<ol style="list-style-type: none"> 1. Hasil kerja 2. Keterampilan kerja 3. Pengetahuan jabatan 4. Pengambilan keputusan 5. Kepemimpinan 6. Kerja Sama 7. Tanggung jawab 8. Disiplin 9. Inisiatif 10. Komunikasi 11. Melayani 12. Sikap (Moehariono 2012:153)
2.	Struktur Organisasi	Struktur organisasi merupakan kesatuan kerangka organisasi yang ditetapkan untuk proses manajerial, sistem, pola tingkah laku yang muncul dan terjadi dalam praktek penyelenggaraan organisasi dan manajemen	<ol style="list-style-type: none"> 1.Strategi organisasi 2.Skala organisasi 3.Teknologi 4.Lingkungan (Jelly 2013)

2. Skala Pengukuran

Skala pengukuran merupakan kesepakatan yang digunakan sebagai acuan untuk menentukan panjang pendeknya interval yang ada dalam alat ukur, sehingga alat ukur tersebut bila digunakan dalam pengukuran akan menghasilkan data kuantitatif. Jadi dapat dikatakan bahwa pengukuran bertujuan untuk mendapatkan deskripsi yang tepat dari konsep-konsep yang telah diberikan. Karena salah satu instrumen dalam penelitian ini menggunakan kuesioner maka pemberian skor dalam penilaian ini digunakan *skala Likert*.

Skala likert digunakan untuk mengukur sikap, pendapat, dan persepsi seseorang atau sekelompok orang tentang fenomena sosial Sugiyono, (2013:168). Jawaban setiap item instrument yang menggunakan *skala likert* mempunyai gradasi dari sangat positif sampai sangat negatif yang dapat berupa kata-kata antara lain:

- a. Sangat setuju (SS)
- b. Setuju (S)
- c. Ragu-ragu (R)
- d. Tidak setuju (TS)
- e. Sangat tidak setuju (STS)

Untuk keperluan analisis kuantitatif, maka jawaban tersebut di atas dapat diberi skor sebagai berikut:

- 1) Untuk jawaban sangat setuju (SS), diberi nilai 5,
- 2) Untuk jawaban setuju (S), diberi nilai 4,
- 3) Untuk jawaban ragu-ragu (R), diberi nilai 3,
- 4) Untuk jawaban tidak setuju (TS), diberi nilai 2,
- 5) Untuk jawaban sangat tidak setuju (STS), diberi nilai 1

Ciri khas dari skala likert adalah bahwa makin tinggi skor yang diperoleh oleh seorang responden merupakan indikasi bahwa responden tersebut sikapnya makin positif terhadap obyek yang ingin diteliti oleh peneliti Sugiyono, (2008:93).

G. Validasi dan Reliabilitasi Instrumen

1. Uji Validitas

Uji validitas adalah pengujian sejauh mana suatu alat ukur yang digunakan untuk mengukur variabel yang ada. Sebuah instrumen dikatakan valid jika instrumen tersebut dapat digunakan untuk mengukur apa yang seharusnya diukur Sugiyono, (2013:203), serta dapat mengungkapkan data dari variabel yang diteliti secara tepat. Instrumen yang valid harus mempunyai validitas internal dan eksternal. Instrumen yang mempunyai validitas internal atau rasional, bila kriteria yang ada dalam instrument secara rasional (teoritis) telah mencerminkan apa yang diukur. Jadi kriterianya ada di dalam instrument itu. Sementara instrumen yang mempunyai validitas eksternal bila kriteria di dalam instrumen disusun berdasarkan fakta-fakta empiris yang telah ada. Cara pengujian validitas dengan menghitung korelasi antara skor masing-masing pertanyaan dan skor total dengan menggunakan rumus *korelasi Product Moment*.

Teknik *korelasi Product Moment* ini digunakan untuk menguji hubungan dan membuktikan hipotesis hubungan dua variabel bila data kedua variabel berbentuk interval atau ratio, dan sumber data dari dua variabel atau lebih tersebut adalah sama. Teknik analisis data *product moment* dengan angka kasar digunakan untuk menemukan pengaruh struktur organisasi terhadap kinerja karyawan di Kantor Pelayanan Pajak (KPP) Pratama Makassar Utara. Valid tidaknya suatu item instrument dapat diketahui dengan membandingkan indeks Korelasi *Product Moment* atau r hitung dengan nilai kritisnya.

2. Uji Reliabilitas

Uji Reliabilitas adalah indeks yang menunjukkan sejauh mana suatu alat ukur yang dapat dipercaya atau dapat diandalkan. Bila suatu alat pengukur dipakai dua kali untuk mengukur gejala yang sama dan hasil pengukuran yang diperoleh relative konsisten, maka alat pengukur tersebut reliabel. Instrumen yang reliabel adalah instrumen yang bila digunakan beberapa kali untuk mengukur obyek yang sama akan menghasilkan data yang sama. Uji reliabilitas ini dihitung dengan cara mengkorelasikan skor item satu dengan skor item yang lain kemudian hasilnya dibandingkan dengan nilai kritis pada tingkat signifikan 5 % ($\alpha = 0,05$). Jika koefisien korelasi lebih besar dari nilai kritis, maka alat ukur tersebut dikatakan reliabel. Reliabilitas sebenarnya adalah alat untuk mengukur suatu kuesioner yang merupakan indikator dari variabel atau konstruk.

H. Analisis Data

Adapun tahap-tahap analisis data yang digunakan adalah sebagai berikut:

1). Analisis Regresi Linier Sederhana

Analisis ini digunakan untuk mengetahui seberapa besar pengaruh variabel bebas yaitu: politik organisasi (X), terhadap variabel terikatnya yaitu kinerja pegawai (Y). Persamaan regresi linier sederhana adalah sebagai berikut Ghozali, (2005):

$$Y = a + b_1X_1 + e$$

Keterangan:

Y = Variabel dependen (indeks prestasi mahasiswa)

a = Konstanta , e = error / variabel pengganggu

b_1 , = Koefisien garis regresi

X_1 , = Variabel independen (politik organisasi)

2). Pengujian Hipotesis

a. Analisis koefisien determinasi (R^2)

Koefisien determinasi (R^2) pada intinya mengukur seberapa jauh kemampuan model dalam menerangkan variasi variabel terikat Ghozali, (2005). Nilai Koefisien determinasi adalah antara nol dan satu. Nilai R^2 yang kecil berarti kemampuan variabel-variabel bebas (politik organisasi) dalam menjelaskan variasi variabel terikat (kinerja pegawai) amat terbatas. Begitu pula sebaliknya, nilai yang mendekati satu berarti variabel-variabel bebas memberikan hampir semua informasi yang dibutuhkan untuk memprediksi variasi variabel terikat.

Kelemahan mendasar penggunaan koefisien determinasi adalah bias terhadap jumlah variabel bebas yang dimasukkan kedalam model. Setiap tambahan satu variabel bebas, maka R^2 pasti meningkat tidak peduli apakah variabel tersebut berpengaruh secara signifikan terhadap variabel terikat. Oleh karena itu, banyak peneliti menganjurkan untuk menggunakan nilai Adjusted R^2 pada saat mengevaluasi mana model regresi yang terbaik. Tidak seperti R^2 , nilai Adjusted R^2 dapat naik atau turun apabila satu variabel independen ditambahkan kedalam model.

b. Uji signifikansi pengaruh parsial (Uji t)

Uji t digunakan untuk menguji signifikansi hubungan antara variabel X dan Y, apakah variabel X_1 (politik organisasi) benar-benar berpengaruh terhadap variabel Y

(kinerja pegawai) secara terpisah atau parsial Ghozali, (2005). Hipotesis yang digunakan dalam pengujian ini adalah:

Ho : Variabel-variabel bebas (politik organisasi) tidak mempunyai pengaruh yang signifikan terhadap variabel terikat (kinerja pegawai).

Ha : Variabel-variabel bebas (politik organisasi) mempunyai pengaruh yang signifikan terhadap variabel terikat (kinerja pegawai).

Dasar pengambilan keputusan Ghozali,(2005) adalah dengan menggunakan angka probabilitas signifikansi, yaitu:

- a). Apabila angka probabilitas signifikansi $> 0,05$, maka Ho diterima dan Ha ditolak.
- b). Apabila angka probabilitas signifikansi $< 0,05$, maka Ho ditolak dan Ha diterima.

BAB IV

HASIL PENELITIAN DAN PEMBAHASAN

A. Gambaran Umum Instansi

1. Sejarah Ringkas KPP Pratama Makassar Utara

Pada tahun 1925 didirikan Kantor Inspeksi Van Financial yang tugas utamanya adalah memungut pajak dan menjadi cikal bakal berdirinya Kantor Pelayanan Pajak di Makassar. Pada tahun 1953 seiring dengan zaman kemerdekaan, nama kantornya di ubah menjadi Kantor Jawatan Pajak dan kembali diganti nama pada tahun 1964 menjadi Kantor Inspeksi Pajak, pada tahun 1994 bersamaan dengan reformasi dibidang perpajakan nama kantor pajak diubah menjadi Kantor Pelayanan Pajak Ujung Pandang yang juga merubah fungsi kantor pajak dari pemeriksaan menjadi lebih kearah pelayanan pada m. 68 at. Secara struktural, kantor pelayanan ini berada dibawah naungan Kantor Wilayah XII Direktorat Jenderal Pajak Sulawesi Selatan dan Sulawesi Tenggara.

Pada tahun 2002 Kantor Pelayanan Pajak Ujung Pandang dimekarkan menjadi 2 (dua) Kantor Pelayanan Pajak yaitu Kantor Pelayanan Pajak Makassar Utara dan Kantor Pelayanan Pajak Makassar Selatan. Sebagai kelanjutan reformasi organisasi Direktorat Jenderal Pajak maka berdasarkan Keputusan Menteri Keuangan nomor KEP-95/PJ/2008 Kantor Pelayanan Pajak Makassar Utara dengan sistem administrasi modern. Untuk mendukung sistem administasi perpajakan modern maka dilakukan pula reformasi struktur organisasi, reformasi sistem informasi perpajakan, reformasi SDM dan reformasi Undang-Undang perpajakan.

Reformasi dalam sistem informasi yang semula terdapat berbagai sistem aplikasi seperti Sistem Informasi Perpajakan (SIP), Sistem Administrasi Perpajakan Terpadu (SAPT), Sistem Informasi Manajemen Objek Pajak (SISMIOP) dan Sistem Informasi DJP (SISDJP) sekarang dilebur menjadi satu, yaitu Sistem Informasi DJP (SI DJP) Generasi baru. Sistem SDM direformasi menjadi SDM yang berbasis kompetensi, pemberian remunerasi berbasis kinerja dan pengawasan. Sedangkan reformasi UU dilakukan perubahan terhadap UU ketentuan umum tata cara perpajakan (KUP), UU Pajak Penghasilan (PPh) dan UU Pajak Pertambahan Nilai dan Pajak Penjualan Barang Mewah (PPB dan PPn BM) yang esensi pasal per pasalnya lebih mengarah pada kepastian hukum, kesetaraan dan bisnis *friendly* (memberi daya tarik kepada investasi).

Semenjak diberlakukannya reformasi perpajakan, terjadi beberapa perubahan yang mendasar, diantaranya struktur organisasi DJP yang awalnya bersifat struktural berubah menjadi fungsional. Perubahan secara fisik juga terjadi di Kantor Pelayanan Pajak Makassar Utara, perubahan itu meliputi tampilan gedung yang dirancang dan dikonsepsi lebih modern seperti adanya *front office* di Tempat Pelayanan Terpadu (TPT) sebagai aplikasi *one stop service* perpajakan, adanya alat bantu di *lobby* atau TPT sebagai *help desk* yang siap melayani konsultasi perpajakan yang bersifat umum, adanya media informasi perpajakan dan *touch screen*, serta ruang kerja karyawan yang didesain secara terbuka sebagai wujud keterbukaan (*transparency*) pajak.

Selain perubahan fisik yang telah disebutkan di atas, perubahan yang lebih penting yaitu dalam hal sistem pelayanan, sehingga Wajib Pajak (WP) dapat

melakukan kewajibannya membayar pajak dengan mudah, nyaman, efisien karena di Kantor Pelayanan Pajak (KPP) Pratama Makassar Utara terdapat bank persepsi dan tidak berbelit-belit. Kini setelah reformasi pajak semua urusan administrasi (pembuatan kartu NPWP, permintaan dokumen perpajakan, konsultasi masalah pajak, dan lainnya) tidak dipungut biaya dan dapat dilakukan tanpa memandang dominsili wajib pajak.

2. Visi dan Misi Organisasi

a. Visi Organisasi

Visi KPP Pratama Makassar Utara yaitu menjadi institusi pemerintah yang menyelenggarakan sistem administrasi perpajakan yang menyelenggaraan sistem administrasi perpajakan yang efektif, efisien dan dipercaya masyarakat dengan integritas dan profesionalisme yang tinggi.

b. Misi Organisasi

Misi KPP Pratama Makassar Utara yaitu menghimpun penerimaan pajak Negara berdasarkan Undang-Undang Perpajakan yang mampu mewujudkan kemandirian pembiayaan anggaran pendapatan dan belanja Negara melalui sistem administrasi perpajakan yang efektif dan efisien.

3. Struktur Organisasi

Gambar 4. Struktur Organisasi KPP Pratama Makassar Utara

Sumber: Struktur organisasi Kantor Pelayanan Pajak (KPP) Pratama Makassar Utara (2015)

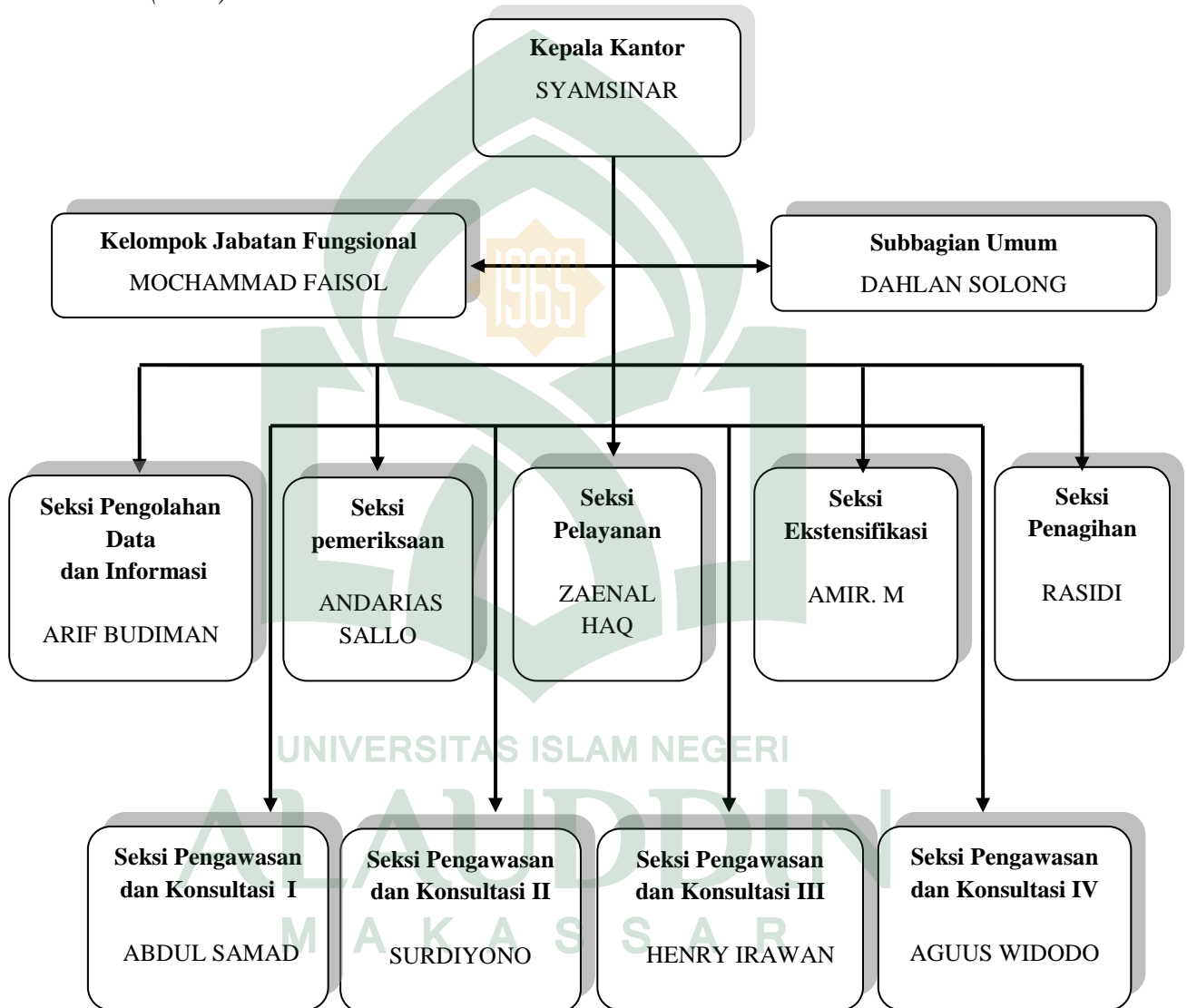

Adapun fungsi dari masing – masing unit kerja pada gambar 4. adalah sebagai berikut:

a. Kepala Sub Bagian Umum

- 1) Melaksanakan pengurusan surat masuk kantor pelayanan pajak yang bukan dari wajib pajak.
- 2) Melaksanakan pengurusan surat keluar dari lingkungan kantor pelayanan pajak.
- 3) Melaksanakan pemrosesan berkas/arsip umum (non wajib pajak).
- 4) Melaksanakan penyusutan arsip yang tidak mempunyai nilai guna atau telah memenuhi jadwal retensi arsip.
- 5) Membimbing pelaksanaan tugas tata usaha kepegawaian.

b. Kepala Seksi Pengolahan Data dan Informasi (PDI)

- 1) Menyusun – Estimasi Penerimaan Pajak berdasarkan potensi pajak, perkembangan ekonomi dan keuangan.
- 2) Melaksanakan pengumpulan dan pengolahan data.
- 3) Melaksanakan pelayanan peminjaman data dan penyaluran informasi dalam rangka pemanfaatan data perpajakan.
- 4) Melaksakan perekaman dan vadilasi dokumen perpajakan
- 5) Melaksanakan perbaikan (*updating*) data.
- 6) Melaksanakan urusan tata usaha penerimaan perpajakan.

c. Kepala Seksi Pelayanan

- 1) Melaksanakan penerimaan dan penatausahaan surat-surat permohonan dari wajib pajak dan surat lainnya.
- 2) Melaksanakan penyelesaian registrasi wajib pajak, objek pajak dan atau pengukuhan pengusaha kena pajak (*PKP*)
- 3) Melaksanakan penerbitan surat penghapusan Nomor Pokok Pajak Wajib pajak (*NPWP*) dan atau pencabutan pengukuhan pengusaha kena pajak (*PKP*), serta pembatalan/pembetulan STP, SKPKB, SKPKB, SKPLB, SKPN, SKKPP, Pbk, SKB, SPMKP, SPMIB dan produk hukum lainnya.
- 4) Melaksanakan penyelesaian proses permohonan wajib pajak untuk pindah ke kantor pelayanan pajak baru, baik domisili atau status maupun kewajiban perpajakan lainnya.

d. Kepala Seksi Penagihan

- 1) Menyusun penyesuaian rencana kerja tahunan seksi penagihan
- 2) Melaksanakan penatausahaan SKPKB / SKPKBT / STP / STB beserta lampirannya dan surat pembayaran pajak (*SSP / STTP / SSB*) beserta bukti pemindahbukuan dalam rangka pengawasan tunggakan dan pelunasan pajak.
- 3) Melaksanakan penatausahaan surat setoran bukan pajak (*SSBP*) atas pelaksanaan SP dan SPMP.
- 4) Melaksanakan penatausahaan surat keputusan pembetulan, keputusan keberatan, keputusan pengurangan, keputusan peninjauan kembali, surat keputusan pelaksanaan putusan banding beserta putusan banding.

- 5) Menyusun konsep surat keputusan angsuran atau penundaan pembayaran pajak dsalam rangka memberikan pelayanan kepada Wajib Pajak.

e. Kepala Seksi Pemeriksaan

- 1) Melakukan penyesuaian rencana pemeriksa pajak agar pelaksanaan tugas dapat berjalan lancar.
- 2) Menyusun daftar Nominatif dan/atau lembar penugasan pemeriksaan Wajib Pajak yang akan di periksa.
- 3) Menerbitkan dan menyalurkan surat perintah pemeriksaan pajak (*SP3*), Surat pemberitahuan pemeriksaan pajak dan surat pemanggilan pemeriksaan pajak.
- 4) Mengajukan usulan permohonan perluasan pemeriksaan.
- 5) Melakukan pengawasan pelaksanaan jadwal pemeriksaan sesuai dengan rencana yang di tetapkan.

f. Kepala Seksi Pengawasan Dan Konsultasi I s/d IV

- 1) Meneliti Estimasi penerimaan pajak berdasarkan potensi pajak perkembangan ekonomi dan keuangan.
- 2) Meneliti pengawasan kepatuhan formal wajib pajak serta penelitian dan analisa kepatuhan material wajib pajak atas pemenuhan kewajiban perpajakannya.
- 3) Menetapkan pembuatan/pemutakhiran profil wajib pajak serta usul rencana kunjungan kerja lokasi wajib pajak dalam rangka pengawasan dan pemuktahiran data wajib pajak.
- 4) Meneliti pelaksanaan rekonsialisasi data Wajib Pajak (*Data Matching*).

g. Kepala Seksi Ekstensifikasi

- 1) Melakukan pemrosesan dan penatausahaan dokumen masuk di seksi Ekstensifikasi perpajakan.
- 2) Melaksanakan surat penerbitan surat himbauan untuk ber NPWP.
- 3) Melaksanakan surat penerbitan data potensi perpajakan dalam rangka pembuatan monografi *fiscal*.
- 4) Melaksanakan penyelesaian permohonan surat keterangan Nilai jual Objek Pajak.
- 5) Menetapkan penerbitan daftar nominatif untuk usulan SP3 PSL Ekstensifikasi.

h. Kelompok Jabatan Fungsional

- 1) Melakukan pemeriksaan pajak yang meliputi :
 - a) Pemeriksaan Lengkap dalam rangka penagihan
 - b) Pemeriksaan Sederhana dalam rangka penagihan
- 2) Melakukan Penilaian PBB
 - a) Pendataan PBB dan penilaian objek/subjek pajak
 - b) Melaksanakan Ekstensifikasi WP orang pribadi/ badan

B. Hasil Penelitian

1. Identitas Responden

a. Umur Responden

Umur dalam keterkaitannya dengan kinerja individu di lokasi kerja biasanya adalah sebagai gambaran akan pengalaman dan tanggung jawab individu. Tabulasi umur responden dapat dilihat sebagai berikut:

Tabel 4. Umur Responden

NO	UMUR (TAHUN)	JUMLAH RESPONDEN	PRESENTASE
1	21-30	28	36,4%
2	31-40	22	28,6%
3	41-50	20	25,9%
4	51-60	7	9,1%
TOTAL		77	100%

Sumber: Data primer yang diolah, 2015

Berdasarkan tabel 4 dapat diketahui bahwa karyawan pada KPP Pratama Makassar Utara sebagian besar masih berusia muda dan merupakan umur yang sangat produktif sehingga semangat kerja yang dimiliki juga masih relatif tinggi. Sedangkan pada urutan selanjutnya dimana di usia seperti ini karyawan yang sudah terbilang memasuki usia yang sudah tidak muda lagi dan dalam bekerja akan lebih stabil, lebih matang, serta mempunyai pandangan yang lebih seimbang terhadap kehidupan sehingga tidak mudah mengalami tekanan mental atau ketidakberdayaan dalam pekerjaan pada usia tersebut seorang karyawan telah mempersiapkan diri untuk memasuki masa pensiun sebagaimana di KPP Pratama Makassar Utara usia pensiun seorang karyawan adalah 60 tahun.

b. Jenis Kelamin Responden

Jenis kelamin secara umum dapat memberikan perbedaan pada perilaku seseorang. Dalam suatu bidang kerja jenis kelamin seringkali dapat menjadi pembeda aktivitas yang dilakukan oleh individu. Penyajian data responden berdasarkan jenis kelamin adalah sebagai berikut ini:

Tabel 5. Jenis Kelamin Responden

NO	JENIS KELAMIN	JUMLAH	PRESENTASE
1	PRIA	44	57,1%
2	WANITA	33	42,9%
	TOTAL	77	100%

Sumber: Data primer yang diolah, 2015

Berdasarkan tabel 5. dapat diketahui bahwa responden terbanyak adalah laki-laki dibanding perempuan. Hal ini menunjukkan bahwa jenis kelamin laki-laki sebagai proporsi yang lebih besar dibanding karyawan perempuan yang bekerja pada KPP Pratama Makassar Utara. Hal ini disebabkan karena pria lebih agresif dan lebih besar pengharapannya dari pada wanita dalam memiliki pengharapan/ekspektasi untuk sukses. Namun perlu diingat bahwa tidak ada perbedaan yang konsisten antara pria dan wanita dalam kemampuan memecahkan masalah, keterampilan analisis, dorongan kompetitif, motivasi, sosiabilitas, ataupun kemampuan belajar. Untuk itu presentase perbedaan antara pria dan wanita yang bekerja di KPP Pratama Makassar Utara tidak terlalu besar.

c. Pendidikan Responden

Pendidikan seringkali dipandang sebagai satu kondisi yang mencerminkan kemampuan seseorang. Penyajian data responden berdasarkan pendidikan adalah sebagaimana terlihat pada Tabel 6. berikut ini:

Tabel 6. Pendidikan responden

NO	PENDIDIKAN TERAKHIR	JUMLAH	PRESENTASE
1	S1	47	61%
2	LAINNYA (D1/D3)	30	39%
TOTAL		77	100%

Sumber: Data primer yang diolah, 2015

Berdasarkan Tabel 6. menunjukkan data bahwa jumlah responden yang terbanyak adalah dari kelompok responden yang berpendidikan S1 hal ini menunjukkan bahwa karyawan KPP Pratama Makassar Utara sebagian besar memiliki pendidikan tinggi. Hal ini disebabkan karena untuk karyawan perpajakan dibutuhkan pendidikan yang tinggi, karena peranan pendidikan dalam pengembangan sumber daya manusia ialah membina manusia menjadi tenaga produktif atau *man power*. Selain itu pendidikanlah yang berperan membentuk kepribadian yang berorientasi kepada prestasi dan bekerja dengan rencana dan berani mengambil resiko yang diperhitungkan dengan baik, bertanggung jawab atas pekerjaannya, dan bekerja dengan hasil yang jelas yang dapat diukur dengan sukses atau gagal. serta sebagai salah satu instansi yang memiliki peranan penting dalam sebuah negara, KPP Pratama Makassar utara semenjak tahun 1987 perekrutan pegawainya sudah tertutup untuk umum dan memprioritaskan untuk menerima atau merekrut karyawan dari Perguruan

tinggi STAN yang memiliki *basic* di dalam dunia keuangan, maka dari itu pendidikan lainnya di KPP Pratama Makassar Utara adalah D3 dan D1.

d. Masa Kerja Responden

Masa kerja seseorang menunjukkan hubungan secara positif terhadap kinerja seseorang. Masa kerja yang lama menunjukkan pengalaman yang lebih seseorang dibandingkan rekan kerja yang lain. Masa kerja seseorang juga akan menentukan prestasi individu yang merupakan dasar prestasi dan kinerja organisasi. Semakin lama seseorang bekerja di suatu organisasi, maka tingkat prestasi individu akan semakin meningkat yang dibuktikan dengan tingginya tingkat pelayanan dan akan berdampak kepada kinerja dan keuntungan organisasi yang menjadi lebih baik. Masa kerja dihitung dari pertama kali tenaga kerja masuk kerja sampai dengan saat penelitian dilakukan yang diukur dalam satuan tahun. Masa kerja juga dapat dilihat dari berapa lama tenaga kerja mengabdikan dirinya untuk perusahaan, dan bagaimana hubungan antara perusahaan dengan tenaga kerjanya. Dalam hubungan ini untuk menjalin kerjasama yang lebih serasi maka masing-masing pihak perlu untuk meningkatkan rasa tanggung jawab, rasa ikut memiliki, keberanian, dan mawas diri dalam rangka kelangsungan perusahaan maka tenaga kerja dapat dengan tenang untuk memproduksi sehingga produktivitasnya tinggi. Penyajian data responden berdasarkan masa kerja adalah sebagaimana terlihat pada Tabel 7. berikut ini:

Tabel 7. Masa Kerja Responden

NO	MASA KERJA	JUMLAH	PRESENTASE
1	1-10	30	38,9%
2	11-20	37	48,1%
3	21-30	8	10,4%
4	31-40	2	2,6%
TOTAL		77	100%

Sumber: Data primer yang diolah, 2015

Pada tabel 7. ditunjukkan bahwa lama bekerja karyawan di kantor perpajakan terbanyak adalah 11-20 tahun yang diikuti lama kerja 1-10 tahun hal ini disebabkan karena didasarkan pada suatu pemikiran bahwa karyawan yang telah lama bekerja menunjukkan adanya kesetiaan yang tinggi dari karyawan yang bersangkutan pada organisasi dimana mereka bekerja. Dan kembali lagi pada usia karyawan yang menentukan masa kerjanya. Yang secara otomatis jika mereka (karyawan Kantor Pelayanan Pajak (KPP) Pratama Makassar Utara) telah memasuki usia pensiun maka masa kerjanya di organisasi tersebut akan berakhir pula.

2. Deskripsi Data Penelitian

Berdasarkan hasil penelitian yang telah dilakukan terhadap 77 responden melalui penyebaran kuesioner. Untuk mendapatkan kecenderungan jawaban responden terhadap jawaban masing-masing variabel akan didasarkan pada rentang skor jawaban sebagaimana pada lampiran.

a. Deskripsi Variabel Struktur Organisasi

Variabel struktur organisasi pada penelitian ini diukur melalui 10 buah pernyataan yang mempresentasikan indikator-indikator dari variabel tersebut. Hasil tanggapan terhadap kompetensi dapat dijelaskan pada tabel 8. berikut:

Tabel 8. Tanggapan Responden Mengenai Struktur Organisasi

NO	PERNYATAAN	SKOR					JUMLAH
		SS	S	RG	TS	STS	
1	X.1	24	32	19	2	0	77
2	X.2	27	41	7	2	0	77
3	X.3	36	33	8	0	0	77
4	X.4	32	36	9	0	0	77
5	X.5	39	29	7	2	0	77
6	X.6	26	30	16	5	0	77
7	X.7	26	38	12	1	0	77
8	X.8	33	39	5	0	0	77
9	X.9	35	20	22	0	0	77
10	X.10	38	22	17	0	0	77

(Sumber : Data primer yang diolah, 2015)

Tanggapan responden sebagaimana pada tabel 8. menunjukkan bahwa sebagian besar responden memberikan tanggapan setuju terhadap pernyataan-pernyataan mengenai struktur organisasi sebagaimana yang dirasakan oleh diri responden.

b. Deskripsi Variabel Kinerja Karyawan

Tabel 9. Tanggapan Responden Mengenai Kinerja Karyawan

NO	PERNYATAAN	SKOR					JUMLAH
		SS	S	RG	TS	STS	
1	Y.1	21	37	14	5	0	77
2	Y.2	26	32	18	1	0	77
3	Y.3	24	34	18	1	0	77
4	Y.4	29	38	10	0	0	77
5	Y.5	28	39	10	0	0	77
6	Y.6	34	33	10	0	0	77
7	Y.7	31	33	10	0	0	77
8	Y.8	32	37	8	0	0	77
9	Y.9	25	35	17	0	0	77
10	Y.10	21	37	18	1	0	77
11	Y.11	27	39	11	0	0	77
12	Y.12	36	23	18	0	0	77

(Sumber : data primer yang diolah, 2015)

Tanggapan responden sebagaimana pada tabel 9. menunjukkan bahwa sebagian besar responden memberikan tanggapan setuju dan netral terhadap item-item kinerja pegawai. Hal ini menunjukkan adanya kualitas kerja pegawai yang bekerja dengan ketelitian yang cukup tinggi untuk mendapatkan hasil pekerjaan yang baik, penilaian terhadap kinerja yang tinggi yang dimiliki pegawai pada Kantor Pelayanan Pajak (KPP) Pratama Makassar Utara. Akan tetapi sebagian karyawan masih lebih suka menunda-nunda pekerjaan yang mereka lakukan sehingga terkadang ada beberapa pemberitahuan kepada pegawai untuk segera menyelesaikan tugas yang menjadi tanggung jawabnya tersebut. Hal ini ditunjukkan dari tingkat presentase pernyataan responden yang menyatakan tidak setuju.

3. Analisis Data

a. Pengujian Validitas

Pengujian validitas selengkapnya dapat terlihat dari *corrected item total correlation* pada tabel 10. berikut ini :

Tabel 10. Uji Validitas Struktur Organisasi

Item-Total Statistics

	Scale Mean if Item Deleted	Scale Variance if Item Deleted	Corrected Item-Total Correlation	Cronbach's Alpha if Item Deleted
XP1	89.43	111.495	.664	.932
XP2	89.73	113.513	.442	.937
XP3	89.20	110.028	.722	.931
XP4	89.17	110.006	.768	.930
XP5	89.37	107.895	.786	.930
XP6	89.80	113.683	.458	.936
XP7	89.27	108.754	.803	.930
XP8	89.43	116.323	.462	.935
XP9	89.80	114.028	.464	.936
XP10	89.53	110.740	.752	.931

Tabel 11. Uji Validitas Kinerja Karyawan**Item-Total Statistics**

	Scale Mean if Item Deleted	Scale Variance if Item Deleted	Corrected Item-Total Correlation	Cronbach's Alpha if Item Deleted
YP1	89.30	107.872	.817	.929
YP2	89.20	109.614	.747	.931
YP3	89.63	115.275	.429	.936
YP4	89.47	116.464	.422	.936
YP5	89.30	115.597	.487	.935
YP6	89.17	114.626	.667	.933
YP7	89.47	114.602	.554	.934
YP8	89.33	115.885	.471	.935
YP9	89.43	111.840	.642	.933
YP10	89.67	112.368	.672	.932
YP11	89.47	113.706	.618	.933
YP12	89.53	111.085	.645	.933

Dari tabel diatas maka seluruh item pernyataan tentang struktur organisasi dan kinerja pegawai dikatakan valid karena r hitung lebih besar dari r tabel yaitu 0,286 hal ini sesuai dengan pernyataan yang dikemukakan oleh Ghazali (2013: 53) yang menyatakan bahwa Jika r hitung lebih besar dari r tabel dan nilai positif maka butir pernyataan atau indikator tersebut dinyatakan valid Ghazali, (2013: 53).

b. Pengujian Reliabilitas

Pengujian reliabilitas selengkapnya dapat terlihat dari pada tabel 12. berikut ini :

Tabel 12. Uji Reliabilitas Struktur Organisasi dan Kinerja Karyawan**Reliability Statistics**

Cronbach's Alpha	N of Items
.936	22

Dari tabel diatas maka dapat disimpulkan bahwa variabel penelitian dapat dikatakan reliabel karena nilai *Cronbach Alpha* lebih besar dari 0,70 hal ini selaras dengan pendapat Nunnally (1994) Ghozali, (2013: 48) suatu konstruk atau variabel dikatakan reliabel jika memberikan nilai Cronbach Alpha lebih besar dari 0.70 (Cronbach Alpha > 0.70).

4. Analisis Regresi Sederhana

Analisa Regresi digunakan untuk memprediksikan seberapa jauh perubahan nilai variable kinerja, bila nilai variabel struktur organisasi dimanipulasi/diubah-ubah atau dinaik-turunkan. Hasil analisis regresi ditunjukkan sebagai berikut :

Dari tabel di atas di dapatkan persamaan regresi :

$$Y = a + bx$$

$$Y = 10.008 + 0,788x$$

Hasil dari analisis tersebut dapat diinterpretasikan sebagai berikut :

- Konstanta sebesar 10.008 menunjukkan bahwa ketika variabel struktur organisasi konstan atau tidak berubah atau nilainya 0, maka kinerja karyawan adalah sebesar 10.008

- Ketika struktur organisasi meningkat 1% atau 1 poin, maka kinerja karyawan akan meningkat sebesar 1,788

a. Analisis Korelasi (R)

Analisa Korelasi (R) digunakan untuk mencari arah dan kuatnya hubungan antara dua variabel atau lebih, baik hubungan yang bersifat simetris, kausal dan reciprocal. Analisis korelasi dilakukan untuk mengetahui kuat lemahnya hubungan antara variabel yang dianalisis.

Tabel 13. Analisis Korelasi

Model	R	R Square	Adjusted R Square	Std. Error of the Estimate	Change Statistics				
					R Square Change	F Change	df1	df2	Sig. F Change
1	.778 ^a	.605	.599	2.506	.605	114.760	1	75	.000

a. Predictor : (Constant), X

Nilai koefisien korelasi yang ditunjukkan pada tabel di atas yaitu 0,778. Dengan begitu dapat dinyatakan ada hubungan yang positif antara variabel struktur organisasi dengan variabel kinerja yang dikategorikan kuat.

b. Koefisien Determinasi (R Square)

Selain itu, diperoleh juga bahwa koefisien determinasinya (R^2) adalah 0.605. Hal ini berarti bahwa varians yang terjadi pada variabel kinerja 60,5% dapat dijelaskan melalui varians yang terjadi pada variabel struktur organisasi, atau dapat dikatakan kontribusi atau sumbangan variabel struktur organisasi terhadap variabel kinerja sebesar 60,5% sedangkan 30,5% oleh faktor lain.

c. Pengujian Hipotesis Asosiatif

Hipotesis asosiatif merupakan dugaan tentang adanya hubungan antar variabel dalam populasi yang akan diuji melalui hubungan antar variabel dalam sampel yang diambil dari populasi tersebut. Hipotesis asosiatif dapat dilihat melalui Uji t (Uji Parsial). Uji t untuk mengetahui pengaruh variabel struktur organisasi terhadap variabel kinerja, apakah pengaruhnya signifikan atau tidak. Pengaruh secara nyata dapat ditunjukkan oleh tabel di atas sebagai berikut :

Taraf nyata yang digunakan adalah 10% (0,1)

Tabel 14. Pengujian Hipotesis Asosiatif

Coefficients^a

Model		Unstandardized Coefficients		Standardized Coefficients	t	Sig.
		B	Std. Error	Beta		
1	(Constant)	10.008	3.759		2.663	.009
	X	.950	.089	.778	10.713	.000

a. Dependent Variable: Y

Coefficients^a

Model		Collinearity Statistics	
		Tolerance	VIF
1	X	1.000	1.000

Hipotesis yang diajukan adalah :

Ho : Tidak terdapat pengaruh positif dan signifikan antara struktur organisasi terhadap kinerja karyawan pada Kantor Pelayanan Pajak (KPP) Pratama Makassar Utara

Ha : Terdapat pengaruh positif dan signifikan antara struktur organisasi terhadap kinerja karyawan pada Kantor Pelayanan Pajak (KPP) Pratama Makassar Utara

Ho diterima (Ha ditolak) apabila Taraf nyata $(0,1) < \text{significancy}$

Ho ditolak (Ha diterima) apabila taraf nyata $(0,1) > \text{significancy}$

Dari hasil olah data menunjukkan bahwa significancy (0,009) lebih kecil dari taraf nyata $(0,1)$ yakni $0,1 > 0,009$ artinya Ho ditolak (Ha diterima). Dengan demikian dapat disimpulkan bahwa Struktur Organisasi berpengaruh secara positif dan signifikan terhadap kinerja karyawan pada Kantor Pelayanan Pajak (KPP) Pratama Makassar Utara.

C. Pembahasan

Berdasarkan hasil penelitian yang telah dilakukan terhadap 77 responden, maka dalam penelitian ini terdiri dari variabel struktur organisasi dan kinerja karyawan. Berikut terdapat pemaparan hasil kuesioner responden terhadap variabel-variabel tersebut:

1. Struktur Organisasi

Struktur organisasi yaitu menggambarkan tipe organisasi, pendepartemenan organisasi, kedudukan dan jenis wewenang pejabat, bidang dan hubungan pekerjaan,

garis perintah dan tanggungjawab, rentang kendali dan sistem pimpinan organisasi Hasibuan, (2004:128).

Variabel struktur organisasi pada penelitian ini diukur melalui 4 indikator yang dijabarkan menjadi 10 pernyataan yang mempresentasikan indikator-indikator dari variabel tersebut. Berdasarkan hasil pengujian secara statistik dapat terlihat dengan jelas bahwa karyawan KPP Pratama Makassar Utara cenderung menyatakan setuju terhadap pernyataan-pernyataan struktur organisasi yang terdapat pada kuesioner penelitian. Struktur organisasi dalam kondisi kerja di KPP Pratama Makassar Utara untuk mengetahui proses manajerial, sistem, pola tingkah laku yang muncul dan terjadi dalam praktek penyelenggaraan organisasi dan manajemen. Sebagaimana dijelaskan pada indikator –indikator struktur organisasi adalah sebagai berikut:

- Strategi organisasi adalah salah satu saran yang digunakan manajemen untuk mencapai sasaran maupun tujuannya. Hal ini terlihat dari jawaban responden yang menyatakan setuju terhadap pernyataan terkait; uraian pekerjaan (*job description*) karyawan pada instansi sudah sesuai dengan struktur organisasi di perusahaan ini, pekerjaan karyawan memiliki hubungan yang erat (terkait) dengan bagian lain dan kurang setuju terhadap pernyataan karyawan melalaikan beberapa tugas yang telah diembankan atasan.
- Skala organisasi, banyaknya bukti yang mendukung ide, ukuran sebuah organisasi secara signifikan mempengaruhi strukturnya. Hal ini dapat kita lihat berdasarkan

jawaban responden terhadap pernyataan terkait dengan jabatan karyawan saat ini sesuai dengan pendidikan mereka, pada KPP Pratama Makassar Utara, pimpinan wajar memimpin sepuluh (10) sampai dengan dua puluh (20) pegawai.

- Teknologi, dengan adanya teknologi tingkat efektifitas dan efisiensi suatu organisasi pasti berbeda. Pengaruh teknologi terhadap uraian tugas dan tanggung jawab karyawan sesuai dengan struktur organisasi/jabatan mereka dapat kita lihat terkait pernyataan setuju dengan bidang-bidang yang ada dalam struktur organisasi di instansi ini sudah sesuai dengan kondisi instansi saat ini.
- Lingkungan, Struktur organisasi dipengaruhi oleh lingkungannya karena lingkungan selalu berubah. Lingkungan merupakan faktor eksternal yang sangat berpengaruh karena daya saing dari pihak luar pasti akan mendorong semangat suatu organisasi untuk bisa lebih maju. Dari study yang telah dilakukan terkait dengan pengaruh lingkungan terhadap struktur organisasi dapat dikatakan sangat berpengaruh karena karyawan setuju dengan pernyataan hubungan pimpinan pada instansi dengan pegawai berjalan dengan baik, karyawan menerima bimbingan langsung dari atasan atas pekerjaan yang sedang dilaksanakan.

2. Kinerja karyawan

Pencapaian persyaratan pekerjaan tertentu yang akhirnya secara langsung dapat tercermin dari keluaran yang dihasilkan baik oleh jumlah maupun kualitas. Keluaran yang dihasilkan dapat berupa fisik maupun non fisik. Sebagaimana yang dikemukakan Moehariono (2012:153) ada beberapa indikator, indikator tersebut

berikut diuraikan berdasarkan hasil responden terhadap pernyataan yang berkaitan, yaitu:

- Hasil kerja merupakan pencapaian hasil kerja atau target karyawan sesuai dengan standar yang telah ditetapkan. Karyawan KPP Pratama Makassar Utara telah mencapai hasil kerja sesuai dengan standar, terkait dengan pernyataan setuju dengan mengerjakan pekerjaan melebihi standar kerja yang telah ditetapkan.
- Keterampilan kerja merupakan kemampuan melaksanakan pekerjaan berdasarkan juklak/juknis atau intruksi dari atasan. Karyawan KPP Pratama Makassar Utara mampu menerapkan keterampilan mereka dalam melaksanakan pekerjaan berdasarkan intruksi dari atasan.
- Pengetahuan jabatan adalah pengetahuan dan pemahaman prosedur kerja, sistem, dokumen, sasaran sesuai dengan ruang lingkup tugas dan jabatan. Karyawan KPP Pratama Makassar Utara telah memahami prosedur kerja, sistem, dokumen, dan sasaran kerja sesuai dengan ruang lingkup tugas dan jabatan mereka.
- Pengambilan keputusan merupakan kemampuan untuk mengambil keputusan dan bertanggung jawab terhadap keputusan sesuai ruang lingkup tugas. Karyawan KPP Pratama Makassar Utara dapat mengambil keputusan dan bertanggung jawab terhadap keputusan tersebut sesuai ruang lingkup tugas mereka hal ini dapat kita lihat pernyataan setuju responden terhadap pernyataan yang diberikan.

- Kepemimpinan adalah kemampuan memotivasi dan memengaruhi orang lain untuk mencapai tujuan. Karyawan KPP Pratama Makassar Utara dapat memotivasi dan memengaruhi orang lain untuk mencapai suatu tujuan yang bersifat organisasional.
- Kerjasama merupakan kesediaan untuk berhubungan dan bekerja sama dengan orang lain /jabatan lain dalam kerangka menjalankan tugas pekerjaan. Karyawan KPP Pratama Makassar Utara telah bekerjasama dengan baik terlihat dari pernyataan setuju responden terhadap kuisioner saya dan rekan kerja yang lain saling membantu pada saat pelaksanaan tugas pekerjaan.
- Tanggung jawab merupakan kesediaan untuk berhubungan dan bekerjasama dengan orang lain /jabatan lain dalam kerangka menjalankan tugas pekerjaan. Karyawan KPP Pratama Makassar Utara telah bertanggung jawab terhadap tugas yang diembankan, hal ini dapat disimpulkan karena responden setuju terhadap pernyataan; saya selalu berusaha menyelesaikan tugas dan memenuhi tanggungjawab sesuai dengan batas waktu yang ditentukan.
- Disiplin adalah kesediaan untuk teratur dan tertib dalam bekerja agar tidak menghambat pelaksanaan tugas. Oleh karena itu karyawan KPP Pratama Makassar Utara telah mendisiplinkan diri mereka dengan cara hadir dan pulang dari kantor secara rutin dan tepat waktu.
- Inisiatif adalah kemampuan membuat gagasan-gagasan atau ide baru diluar rutinitas atau keberanian untuk mengambil tindakan pada situasi yang kurang

menguntungkan. Karyawan KPP Pratama Makassar Utara selalu berusaha membuat gagasan-gagasan atau ide baru diluar rutinitas pekerjaan mereka.

- Komunikasi merupakan kemampuan untuk mengomunikasikan dan menyampaikan gagasan secara tertulis/lisan dengan tata bahasa yang baik. Para karyawan telah berusaha untuk dapat berkomunikasi dengan baik agar mereka mampu menyampaikan gagasan secara tertulis/lisan dengan tata bahasa yang baik.
- Melayani (*Service excellence*) adalah kemampuan memenuhi kebutuhan pelanggan dan memberikan pelayanan sesuai keinginannya jika *complain*. Oleh karena itu karyawan KPP Pratama Makassar Utara memenuhi kebutuhan wajib pajak mereka dan memberikan pelayanan sesuai keinginannya jika terjadi *complain*.
- Sikap (*Attitude*) merupakan kemampuan/tindakan sikapnya terhadap perusahaan dan karyawan lain serta kerja samanya. Untuk itu karyawan harus menjaga sikap mereka jika bekerja sama dengan karyawan lainnya baik dari instansi yang berbeda dapat bersikap baik terhadap instansi dan karyawan lain.

BAB V

KESIMPULAN DAN SARAN

A. Kesimpulan

Dari hasil penelitian kuantitatif dengan melakukan penyebaran kuesioner pada KPP Pratama Makassar Utara dapat disimpulkan bahwa struktur organisasi berpengaruh positif dan signifikan terhadap kinerja karyawan pada yang telah diuji dengan uji reliabilitas dan validitas yang menunjukkan bahwa seluruh pernyataan dalam setiap variabel reliabel dan valid, adapun uji t dalam penelitian ini menunjukkan hasil yang signifikan.

B. Saran

1. Bagi Organisasi

Terhadap hasil yang telah diperoleh, ada beberapa saran yang diharapkan mampu memberikan masukan dalam bentuk ide atau pemikiran sehingga nantinya dapat meningkatkan kemajuan instansi, antara lain:

Agar organisasi dapat memprioritaskan perhatian terhadap cara-cara yang digunakan oleh karyawan seperti dalam strategi dan skala organisasi, lingkungan kerja dan teknologi dalam perusahaan. Karena struktur organisasi mempunyai pengaruh yang positif dan signifikan terhadap kinerja karyawan.

2. Bagi Karyawan

Bagi karyawan hendaknya lebih meningkatkan kinerjanya, hal ini dimaksudkan untuk menumbuhkan suasana kompetitif dalam bekerja sehingga kompetensi yang dimiliki terus berkembang dan sifat disiplin kerja dapat selalu

menjaga dan meningkatkan prestasi kerja. Hal ini tentunya sangat berpengaruh terhadap pelayanan yang diberikan Kantor Pelayanan Pajak (KPP) Pratama Makasar Utara kepada masyarakat semakin meningkat.

3. Bagi Penelitian Selanjutnya

- a. Masih terdapat faktor-faktor lain yang berpengaruh terhadap kinerja karyawan, maka diharapkan penelitian ini dapat dilanjutkan oleh peneliti lain dengan melibatkan faktor-faktor yang belum diteliti.
- b. Diharapkan pada penelitian berikutnya dapat menggunakan teknik pengumpulan data yang memberikan informasi lebih lengkap.
- c. Diharapkan pada penelitian selanjutnya untuk menggunakan jenis perusahaan lain sebagai objek penelitian.

DAFTAR PUSTAKA

- Aritonang, Keke.T. *Kompensasi Kerja, Disiplin Kerja Guru Dan Kinerja Guru SMP Kristen BPK PENABUR*. Jurnal Pendidikan Penabur. No 4: Jakarta, 2005.
- Abd, Rahman Polapa. *Pengaruh Disiplin Kerja terhadap Kinerja Pegawai pada bagian Administrasi Pemerintahan Umum Sekertariat Daerah Kota Gorontalo*. Jurnal Fakultas Ekonomi dan Bisnis Universitas Negeri Gorontalo, 2013.
- Dharma, Surya. *Manajemen Kinerja : Falsafah Teori dan Penerapannya*. Pustaka Pelajar: Yogyakarta, 2010.
- Fahmi, Irham. *Perilaku organisasi*. Alfabeta: Bandung, 2013.
- Guritno, Bambang, Waridin. *Pengaruh Persepsi Karyawan Mengenai Perilaku Kepemimpinan, Kepuasan Kerja Dan Motivasi Terhadap Kinerja*. JRBI. Vol 1. No 1, 2005.
- John, Robert, dan Michael. *Perilaku dan Manajemen Organisasi*. Edisi Ketujuh Erlangga: Jakarta, 2006.
- Lian Arcyntia M. *Analisis Pengaruh Kompetensi terhadap Kinerja Karyawan pada PT. Bank Bukopin, Tbk Cabang Makassar*. Manajemen Fakultas Ekonomi dan Bisnis Universitas Hasanuddin Makassar, 2013
- Leny Evanita. *Disiplin Kerja, Gaya Kepemimpinan, Pelatihan dan Kinerja Karyawan RSUD Lubuk Sikapang*. Program Pascasarjana Universitas Esa Unggul: Jakarta, 2013.
- Mathis, Robert L. dan Jackson, John Harold. *Manajemen Sumber Daya Manusia*. Salemba Empat: Jakarta, 2011.
- Moeheriono. *Pengukuran Kinerja*., 2013
- Moorhead, Gregory. Griffin, Ricky W. *Perilaku organisasi Manajemen sumber daya Manusia dan Organisasi*. Salemba Empat : Jakarta selatan, 2013.
- Palan, R. *Competency Management. Teknik Mengimplementasikan Manajemen SDM berbasis Kompetensi untuk Meningkatkan Daya Saing Organisasi*. Penerjemah: Octa Melia Jalal. Penerbit PPM: Jakarta, 2007.
- R. Wayne Mondy. *Manajemen Sumber Daya Manusia*. Erlangga: Jakarta, 2008.

- Ruky, Achmad, S. *Sistem Manajemen Kinerja*. PT. Gramedia Pustaka Utama: Jakarta, 2004.
- Satrianegara, Fais. *Pengembangan Manajemen Sumber Daya Manusia*. Alauddin University pres: Makassar, 2013.
- Saydam, Gouzali. *Manajemen Sumber Daya Manusia*, Cetakan Kedua: Jakarta, 2000.
- Simamora, Henry. *Manajemen Sumber Daya Manusia*, Edisi Ketiga, STIE YKPN: Yogyakarta, 2005.
- . *Manajemen Sumber Daya Manusia*. Cetakan Kedua STIE YKPN: Yogyakarta, 2006.
- Simanjutak, Payama J. *Manajemen & Evaluasi Kinerja*, FE UII: Jakarta, 2005.
- Sudarmanto. *Kinerja dan Pengembangan Kompetensi SDM*. Pustaka Pelajar: Yogyakarta, 2014.
- Sugiyono. *Metode Penelitian Manajemen*. Alfabeta: Bandung, 2013.
- Timpe, A. Dale. *Seri Manajemen Sumber Daya Manusia "Kinerja"*, PT. Elex Media Komputindo: Jakarta, 2002.
- Wibowo. *Manajemen Kinerja Edisi Ketiga* PT. RajaGrafindo Persada: Jakarta, 2012.
- . *Manajemen Kinerja*. PT Raja Grafindo Persada: Jakarta, 2013.
- Wirawan. *Evaluasi Kinerja Sumber Daya Manusia*. Salemba Empat: Jakarta: 2009.

Lampiran 1. Kuesioner Peneliti

Kuesioner Penelitian



UNIVERSITAS ISLAM NEGERI (UIN) ALAUDDIN MAKASSAR
FAKULTAS EKONOMI DAN BISNIS ISLAM
JURUSAN MANAJEMEN EKONOMI

Yth. Bapak/Ibu Karyawan
Kantor Pelayanan Pajak (KPP) Pratama Makassar Utara
Di Tempat

Dengan Hormat,

Dalam rangka memenuhi syarat untuk memperoleh gelar Sarjana Ekonomi Universitas Islam Negeri Alauddin Makassar, maka saya:

Nama : Sahrul
Nim : 10600111110
Jurusan : Manajemen Ekonomi

Bermaksud melakukan penelitian dengan menggali informasi dari bapak/ibu. Saya mohon dengan hormat kepada bapak/ibu untuk meluangkan waktu sejenak guna mengisi kuesioner yang terlampir berikut. Kuesioner ini bertujuan untuk mengukur sejauh mana pengaruh struktur organisasi terhadap kinerja karyawan di Kantor Pelayanan Pajak (KPP) Pratama Makassar Utara.

Kuesioner ini semata-mata untuk kepentingan studi dan sama sekali tidak ada sangkut pautnya dengan status bapak/ibu dalam pekerjaan. Saya selaku peneliti akan menjaga kerahasiaan jawaban bapak/ibu.

Atas bantuan dan kesediaan bapak/ibu, saya ucapkan terima kasih.

Peneliti

Sahrul

A. IDENTITAS RESPONDEN

1. Nama :.....(boleh tidak diisi)

2. Jenis Kelamin : [] Pria

[] Wanita

3. Umur :Tahun

4. Pendidikan Terakhir : [] S1

[] S2

[] S3

[] Lainnya (D3/D1)

5. Lama Bekerja :Tahun

B. PERTANYAAN PENELITIAN

Beri jawaban atas pernyataan berikut ini sesuai dengan pendapat Bapak/Ibu, dengan cara memberi tanda (✓) pada kolom yang tersedia.

Keterangan:

STS : Sangat Tidak Setuju

TS : Tidak Setuju

RG : Ragu-Ragu

S : Setuju

SS : Sangat Setuju

STRUKTUR ORGANISASI

Instrumen ini didesain untuk mengetahui hasil kerja yang dicapai oleh para karyawan dalam hal hasil kerja, keterampilan kerja, pengetahuan tentang jabatan, pengambilan keputusan, kepemimpinan, sikap, tanggung jawab, disiplin, inisiatif, komunikasi, kemampuan melayani, dan kemampuan bekerjasama karyawan dalam bekerja.

NO	PERNYATAAN	SS	S	RG	TS	STS
1	Uraian pekerjaan (<i>job description</i>) Bapak/Ibu pada instansi sudah sesuai dengan struktur organisasi di perusahaan ini					
2	Jabatan Bapak/Ibu saat ini sesuai dengan pendidikan Bapak/Ibu					
3	Bidang-bidang yang ada dalam struktur organisasi di instansi ini sudah sesuai dengan kondisi instansi saat ini					
4	Pekerjaan Bapak/Ibu memiliki hubungan yang erat (terkait) dengan bagian lain					
5	Hubungan pimpinan pada instansi dengan pegawai berjalan dengan baik					
6	Bapak/Ibu melalaikan beberapa tugas yang telah diembankan atasan kepada Bapak/Ibu					
7	Struktur organisasi yang dijalankan telah mempekerjakan pegawai secara efektif dan efisien					
8	Bapak/Ibu menerima bimbingan langsung dari atasan atas pekerjaan yang sedang dilaksanakan					
9	Pada instansi ini, pimpinan wajar memimpin sepuluh (10) sampai dengan dua puluh (20) pegawai					
10	Bapak/Ibu pernah melakukan beberapa tugas/perintah atasan dari bagian lain					

KINERJA KARYAWAN

Instrumen ini di desain untuk mengetahui hasil kerja yang dicapai oleh para karyawan dalam hal hasil kerja, keterampilan kerja, pengetahuan tentang jabatan, pengambilan keputusan, kepemimpinan, sikap, tanggung jawab, disiplin, inisiatif, komunikasi, kemampuan melayani, dan kemampuan bekerjasama karyawan dalam bekerja.

NO	PERNYATAAN	SS	S	RG	TS	STS
1	Saya mampu mengerjakan pekerjaan melebihi standar kerja yang telah ditetapkan.					
2	Saya mampu melaksanakan pekerjaan berdasarkan intruksi dari atasan					
3	Saya memahami prosedur kerja, sistem, dokumen, dan sasaran kerja sesuai dengan ruang lingkup tugas dan jabatan					
4	Saya dapat mengambil keputusan dan bertanggung jawab terhadap keputusan tersebut sesuai ruang lingkup tugas.					
5	Saya dapat memotivasi dan memengaruhi orang lain untuk mencapai suatu tujuan yang bersifat organisasional					
6	Saya dan rekan kerja yang lain saling membantu pada saat pelaksanaan tugas pekerjaan					
7	Saya selalu berusaha menyelesaikan tugas dan memenuhi tanggungjawab sesuai dengan batas waktu yang ditentukan					
8	Saya hadir dan pulang dari kantor secara rutin dan tepat waktu					
9	Saya dapat membuat gagasan-gagasan atau ide baru diluar rutinitas pekerjaan					
10	Saya mampu menyampaikan gagasan secara tertulis/lisan dengan tata bahasa yang baik					
11	Saya dapat memenuhi kebutuhan wajib pajak dan memberikan pelayanan sesuai keinginannya jika terjadi komplain					
12	Saya dapat bersikap baik terhadap instansi dan karyawan lain.					

NO	X							
1	4	4	5	5	5	5	4	5
2	4	5	4	4	5	5	4	5
3	5	5	5	4	3	4	4	5
4	4	5	5	5	5	4	4	4
5	5	5	5	4	4	4	4	3
6	5	5	5	4	4	4	3	4
7	5	5	5	4	5	3	5	3
8	5	5	3	3	5	5	4	4
9	5	4	4	3	3	3	5	4
10	2	3	5	5	5	4	5	5
11	4	4	5	5	5	5	5	5
12	4	5	5	5	5	4	5	5
13	4	4	5	3	5	4	5	5
14	4	4	4	5	5	5	3	5
15	3	4	5	4	5	5	4	5
16	3	2	3	4	5	3	5	5
17	5	4	4	5	3	4	4	4
18	4	5	5	5	5	3	5	4
19	4	4	5	5	5	5	5	4
20	3	4	4	3	5	2	4	4
21	4	4	3	4	2	4	3	4
22	2	4	4	5	5	5	4	4
23	4	5	4	4	4	3	4	4
24	4	4	3	5	4	2	4	4
25	5	2	4	4	4	4	4	4
26	5	4	5	4	4	3	4	4
27	5	4	5	4	3	4	3	4
28	5	4	4	4	5	3	4	3
29	5	4	5	4	4	4	3	5
30	4	4	5	4	3	4	4	4
31	5	5	3	4	4	4	4	3
32	5	4	4	5	4	4	4	4
33	5	4	3	4	5	4	3	4
34	4	4	4	5	5	5	3	5
35	4	4	5	4	5	2	4	4
36	4	4	4	3	5	4	3	4
37	3	3	4	5	5	5	4	5
38	3	3	4	3	4	3	3	5
39	4	3	4	4	4	5	5	4
40	3	4	4	4	5	5	5	5
41	3	3	4	3	4	3	4	4
42	4	5	5	5	4	3	3	4
43	4	5	5	3	5	4	4	4
44	5	4	5	5	5	5	4	5
45	5	5	5	5	5	4	4	5
46	4	4	5	4	4	4	4	5
47	3	5	4	4	5	5	5	4
48	3	5	4	4	4	5	5	4
49	4	5	4	4	4	4	3	5

50	4	4	4	5	4	3	3	4
51	3	5	4	4	5	5	5	5
52	4	4	4	3	3	5	5	5
53	5	5	5	4	4	4	4	4
54	5	5	5	5	4	4	4	4
55	4	4	5	5	4	4	4	5
56	5	4	3	4	4	5	5	5
57	5	4	4	4	5	5	5	5
58	5	5	5	4	4	4	5	3
59	4	5	4	4	5	4	5	4
60	4	4	4	5	5	5	4	5
61	4	5	5	5	4	5	4	5
62	4	4	5	4	5	2	4	4
63	3	4	4	5	5	5	5	5
64	5	4	3	4	4	5	4	4
65	3	4	4	5	5	3	5	5
66	4	5	5	4	5	5	4	4
67	3	3	4	4	4	3	5	5
68	3	4	4	5	5	5	4	4
69	3	5	5	5	4	4	4	5
70	5	4	5	5	5	4	4	4
71	4	4	5	5	3	3	2	4
72	3	4	4	4	4	5	5	4
73	4	4	4	5	5	5	5	4
74	3	4	4	4	4	3	5	5
75	3	5	5	5	4	4	5	5
76	4	5	5	4	5	2	4	5
77	3	3	5	5	2	3	4	4

UNIVERSITAS ISLAM NEGERI
ALAUDDIN
 M A K A S S A R

		TOTAL X							
3	5	45	4	5	5	5	5	5	
5	5	46	4	5	5	5	4	5	
4	4	43	5	5	4	4	4	5	
4	4	44	3	5	4	4	5	5	
4	4	42	5	5	5	4	4	4	
3	4	41	4	4	3	4	4	4	
3	4	42	5	5	4	4	4	5	
5	4	43	5	4	5	5	5	5	
3	4	38	5	4	3	4	4	4	
5	5	44	4	4	4	5	5	5	
3	5	46	4	5	5	5	4	4	
5	5	48	5	5	5	5	5	5	
4	4	43	2	4	4	4	5	5	
5	5	45	5	3	5	4	5	5	
4	5	44	3	3	4	4	5	5	
5	5	40	2	4	4	5	5	5	
4	4	41	4	4	5	5	5	4	
4	4	44	4	4	3	5	5	5	
5	5	47	4	4	4	5	5	5	
5	5	39	4	4	4	3	3	4	
3	4	35	3	4	3	4	3	4	
3	5	41	4	5	5	4	4	5	
3	3	38	4	4	3	4	4	4	
3	3	36	4	5	3	4	3	4	
3	3	37	4	4	3	5	4	5	
3	4	40	4	5	4	3	5	4	
5	3	40	4	5	4	3	4	5	
4	4	40	4	5	4	3	5	4	
4	3	41	4	4	3	4	5	4	
3	3	38	4	4	5	4	4	3	
3	3	38	3	3	5	3	4	3	
5	5	44	5	4	5	4	4	5	
3	3	38	5	4	3	3	4	4	
5	5	45	5	4	4	4	4	5	
3	3	38	4	4	4	3	3	4	
4	3	38	5	4	3	5	4	4	
3	3	40	5	5	5	4	4	4	
5	3	36	5	4	3	5	4	3	
3	5	41	3	5	4	4	3	5	
5	5	45	3	2	4	4	4	4	
3	3	34	3	4	4	4	5	4	
5	4	42	4	4	4	5	4	5	
5	5	44	4	5	4	5	4	5	
5	4	47	5	4	4	4	4	5	
4	5	47	5	4	4	4	5	4	
3	3	40	3	4	3	3	3	3	
4	4	43	4	4	4	5	3	3	
4	4	42	4	4	5	3	3	3	
4	5	42	3	3	3	4	5	5	

5	5	41	4	4	5	5	5	4
5	5	46	4	4	3	4	5	5
5	5	43	4	4	4	5	3	4
4	5	44	5	5	5	4	4	3
4	5	45	5	4	5	5	4	5
5	5	45	5	5	4	4	4	4
5	5	45	3	4	4	4	4	4
5	5	47	5	5	4	5	4	5
3	5	43	4	5	4	4	4	4
5	5	45	4	5	4	4	4	4
4	5	45	4	4	5	5	5	4
4	5	46	4	4	5	5	5	4
3	3	38	4	4	4	3	3	4
5	5	46	2	3	4	4	4	5
3	3	39	4	4	5	5	4	3
4	5	43	2	4	3	5	5	5
5	5	46	4	5	4	4	5	5
5	5	41	5	4	3	4	4	4
5	4	43	2	4	4	5	5	5
5	5	45	4	3	3	4	4	4
5	5	46	5	5	5	4	4	4
5	4	39	5	5	5	5	4	3
5	5	43	4	3	3	4	5	5
5	3	44	3	4	4	4	5	5
5	5	42	3	4	4	5	5	5
4	4	44	3	4	5	5	4	4
5	4	43	3	5	5	5	4	4
5	4	38	5	5	2	4	4	3

UNIVERSITAS ISLAM NEGERI
ALAUDDIN
 M A K A S S A R

						TOTAL Y
4	4	4	5	4	5	55
5	5	5	4	5	5	57
4	5	5	3	4	3	51
5	5	4	4	5	5	54
4	4	5	3	3	3	49
5	4	4	4	5	5	50
5	5	5	4	4	4	54
4	3	3	4	4	4	51
5	3	5	4	3	3	47
5	5	5	5	4	3	54
4	5	5	5	5	5	56
5	5	5	5	5	5	60
4	5	3	5	5	5	51
5	5	4	4	5	5	55
5	5	4	4	4	5	51
4	4	4	4	5	5	51
4	5	3	4	4	4	51
5	5	5	5	5	5	56
4	4	4	5	5	5	54
4	4	3	4	5	5	47
3	4	4	3	4	4	43
5	5	5	5	4	4	55
3	4	3	3	4	4	44
3	4	3	4	3	4	44
4	4	3	3	4	3	46
4	4	3	3	4	3	46
4	5	4	4	4	4	50
4	4	3	4	4	3	47
3	4	5	4	3	4	47
4	3	4	3	4	3	45
3	4	4	4	3	3	42
5	4	4	4	4	5	53
3	4	4	3	4	4	45
5	5	4	3	4	3	50
4	4	3	3	4	4	44
4	4	4	4	4	5	50
4	4	4	3	3	3	48
5	4	5	3	3	3	47
4	4	4	3	5	5	49
5	5	5	5	5	5	51
3	4	4	4	4	3	46
5	3	3	3	4	5	49
4	4	4	5	5	3	52
5	4	5	4	5	5	54
4	4	5	5	5	4	53
4	4	3	3	3	5	41
3	3	4	4	5	4	46
4	4	4	5	5	5	49
5	5	4	4	4	4	49

4	4	4	4	4	5	52
5	5	5	5	5	5	55
4	4	4	4	4	5	49
4	4	4	4	4	5	51
4	5	4	4	4	5	54
5	3	5	4	4	4	51
5	5	5	4	5	5	52
5	5	5	5	5	5	58
4	4	4	4	4	5	50
5	5	4	5	5	5	54
4	4	5	5	4	4	53
4	5	4	5	4	5	54
4	4	3	3	4	4	44
5	5	5	5	3	5	50
3	4	4	4	4	5	49
5	5	4	4	4	4	50
5	4	3	5	5	5	54
5	5	5	3	3	3	48
4	5	4	5	4	4	51
5	4	3	3	3	3	43
5	5	5	4	4	4	54
3	3	4	2	5	4	48
5	5	5	4	4	4	51
4	5	4	4	5	3	50
3	3	3	5	5	5	50
3	4	3	4	4	4	47
5	5	4	4	5	5	54
3	5	5	4	4	3	47

UNIVERSITAS ISLAM NEGERI
ALAUDDIN
 M A K A S S A R

Lampiran 3. Tanggapan-tanggapan

TANGGAPAN RESPONDEN MENGENAI STURUKTUR ORGANISASI

NO	PERNYATAAN	SKOR					JUMLAH
		SS	S	RG	TS	STS	
1	X.1	24	32	19	2	0	77
2	X.2	27	41	7	2	0	77
3	X.3	36	33	8	0	0	77
4	X.4	32	36	9	0	0	77
5	X.5	39	29	7	2	0	77
6	X.6	26	30	16	5	0	77
7	X.7	26	38	12	1	0	77
8	X.8	33	39	5	0	0	77
9	X.9	35	20	22	0	0	77
10	X.10	38	22	17	0	0	77

(Sumber : data primer yang diolah, 2015)

TANGGAPAN RESPONDEN MENGENAI KINERJA KARYAWAN

NO	PERNYATAAN	SKOR					JUMLAH
		SS	S	RG	TS	STS	
1	Y.1	21	37	14	5	0	77
2	Y.2	26	32	18	1	0	77
3	Y.3	24	34	18	1	0	77
4	Y.4	29	38	10	0	0	77
5	Y.5	28	39	10	0	0	77
6	Y.6	34	33	10	0	0	77
7	Y.7	31	33	10	0	0	77
8	Y.8	32	37	8	0	0	77
9	Y.9	25	35	17	0	0	77
10	Y.10	21	37	18	1	0	77
11	Y.11	27	39	11	0	0	77
12	Y.12	36	23	18	0	0	77

(Sumber : data primer yang diolah, 2015)

Lampiran 4. Hasil Pengolahan Data (Spss 17)

VALIDITAS STRUKTUR ORGANISASI

Item-Total Statistics

	Scale Mean if Item Deleted	Scale Variance if Item Deleted	Corrected Item-Total Correlation	Cronbach's Alpha if Item Deleted
XP1	89.43	111.495	.664	.932
XP2	89.73	113.513	.442	.937
XP3	89.20	110.028	.722	.931
XP4	89.17	110.006	.768	.930
XP5	89.37	107.895	.786	.930
XP6	89.80	113.683	.458	.936
XP7	89.27	108.754	.803	.930
XP8	89.43	116.323	.462	.935
XP9	89.80	114.028	.464	.936
XP10	89.53	110.740	.752	.931

Validitas Kinerja Pegawai

Item-Total Statistics

	Scale Mean if Item Deleted	Scale Variance if Item Deleted	Corrected Item-Total Correlation	Cronbach's Alpha if Item Deleted
YP1	89.30	107.872	.817	.929
YP2	89.20	109.614	.747	.931
YP3	89.63	115.275	.429	.936
YP4	89.47	116.464	.422	.936
YP5	89.30	115.597	.487	.935
YP6	89.17	114.626	.667	.933
YP7	89.47	114.602	.554	.934
YP8	89.33	115.885	.471	.935
YP9	89.43	111.840	.642	.933
YP10	89.67	112.368	.672	.932
YP11	89.47	113.706	.618	.933
YP12	89.53	111.085	.645	.933

Scale: ALL VARIABLES

Case Processing Summary

		N	%
Cases	Valid	30	100.0
	Excluded ^a	0	.0
	Total	30	100.0

a. Listwise deletion based on all variables in the procedure.

Reliability Statistics

Cronbach's Alpha	N of Items
.936	22

Uji Regresi

Model Summary

Model	R	R Square	Adjusted R Square	Std. Error of the Estimate
1	.778 ^a	.605	.599	2.506

a. Predictors: (Constant), X

Model Summary

Model	Change Statistics				
	R Square Change	F Change	df1	df2	Sig. F Change
1	.605	114.760	1	75	.000

ANOVA^b

Model		Sum of Squares	df	Mean Square	F	Sig.
1	Regression	720.956	1	720.956	114.760	.000 ^a
	Residual	471.174	75	6.282		
	Total	1192.130	76			

a. Predictors: (Constant), X

b. Dependent Variable: Y

Coefficients^a

Model		Unstandardized Coefficients		Standardized Coefficients	t	Sig.
		B	Std. Error	Beta		
1	(Constant)	10.008	3.759		2.663	.009
	X	.950	.089	.778	10.713	.000

a. Dependent Variable: Y

Coefficients^a

Model		Collinearity Statistics	
		Tolerance	VIF
1	X	1.000	1.000

a. Dependent Variable: Y

Coefficient Correlations^a

Model		X
1	Correlations	X
		1.000
	Covariances	X
		.008

a. Dependent Variable: Y

Collinearity Diagnostics^a

Model	Dimension	Variance Proportions		
		Eigenvalue	Condition Index	(Constant) X
1	1	1.997	1.000	.00 .00
	2	.003	26.279	1.00 1.00

a. Dependent Variable: Y

LAMPIRAN 2

NO	X										TOTAL X	Y										TOTAL Y		
1	4	4	5	5	5	5	4	5	3	5	45	4	5	5	5	5	5	4	4	4	5	4	5	55
2	4	5	4	4	5	5	4	5	5	5	46	4	5	5	5	4	5	5	5	5	4	5	5	57
3	5	5	5	4	3	4	4	5	4	4	43	5	5	4	4	4	5	4	5	5	3	4	3	51
4	4	5	5	5	5	4	4	4	4	4	44	3	5	4	4	5	5	5	5	4	4	5	5	54
5	5	5	5	4	4	4	4	3	4	4	42	5	5	5	4	4	4	4	4	5	3	3	3	49
6	5	5	5	4	4	4	3	4	3	4	41	4	4	3	4	4	4	5	4	4	4	5	5	50
7	5	5	5	4	5	3	5	3	3	4	42	5	5	4	4	4	5	5	5	5	4	4	4	54
8	5	5	3	3	5	5	4	4	5	4	43	5	4	5	5	5	5	4	3	3	4	4	4	51
9	5	4	4	3	3	3	5	4	3	4	38	5	4	3	4	4	4	5	3	5	4	3	3	47
10	2	3	5	5	5	4	5	5	5	5	44	4	4	4	5	5	5	5	5	5	5	4	3	54
11	4	4	5	5	5	5	5	5	3	5	46	4	5	5	5	4	4	4	5	5	5	5	5	56
12	4	5	5	5	5	4	5	5	5	5	48	5	5	5	5	5	5	5	5	5	5	5	5	60
13	4	4	5	3	5	4	5	5	4	4	43	2	4	4	4	5	5	4	5	3	5	5	5	51
14	4	4	4	5	5	5	3	5	5	5	45	5	3	5	4	5	5	5	5	4	4	5	5	55
15	3	4	5	4	5	5	4	5	4	5	44	3	3	4	4	5	5	5	5	4	4	4	5	51
16	3	2	3	4	5	3	5	5	5	5	40	2	4	4	5	5	5	4	4	4	4	5	5	51
17	5	4	4	5	3	4	4	4	4	4	41	4	4	5	5	5	4	4	5	3	4	4	4	51
18	4	5	5	5	5	3	5	4	4	4	44	4	4	3	5	5	5	5	5	5	5	5	5	56
19	4	4	5	5	5	5	5	4	5	5	47	4	4	4	5	5	5	4	4	4	5	5	5	54
20	3	4	4	3	5	2	4	4	5	5	39	4	4	4	3	3	4	4	4	3	4	5	5	47
21	4	4	3	4	2	4	3	4	3	4	35	3	4	3	4	3	4	3	4	4	3	4	4	43
22	2	4	4	5	5	5	4	4	3	5	41	4	5	5	4	4	5	5	5	5	5	4	4	55
23	4	5	4	4	4	3	4	4	3	3	38	4	4	3	4	4	4	3	4	3	3	4	4	44
24	4	4	3	5	4	2	4	4	3	3	36	4	5	3	4	3	4	3	4	3	4	3	4	44
25	5	2	4	4	4	4	4	4	3	3	37	4	4	3	5	4	5	4	4	3	3	4	3	46
26	5	4	5	4	4	3	4	4	3	4	40	4	5	4	3	5	4	4	4	3	3	4	3	46
27	5	4	5	4	3	4	3	4	5	3	40	4	5	4	3	4	5	4	5	4	4	4	4	50
28	5	4	4	4	5	3	4	3	4	4	40	4	5	4	3	5	4	4	4	3	4	4	3	47
29	5	4	5	4	4	4	3	5	4	3	41	4	4	3	4	5	4	3	4	5	4	3	4	47
30	4	4	5	4	3	4	4	4	3	3	38	4	4	5	4	4	3	4	3	4	3	4	3	45
31	5	5	3	4	4	4	4	3	3	3	38	3	3	5	3	4	3	3	4	4	4	3	3	42

32	5	4	4	5	4	4	4	4	5	5	44	5	4	5	4	4	5	5	4	4	4	4	5	53
33	5	4	3	4	5	4	3	4	3	3	38	5	4	3	3	4	4	3	4	4	3	4	4	45
34	4	4	4	5	5	5	3	5	5	5	45	5	4	4	4	4	5	5	5	4	3	4	3	50
35	4	4	5	4	5	2	4	4	3	3	38	4	4	4	3	3	4	4	4	3	3	4	4	44
36	4	4	4	3	5	4	3	4	4	3	38	5	4	3	5	4	4	4	4	4	4	4	5	50
37	3	3	4	5	5	5	4	5	3	3	40	5	5	5	4	4	4	4	4	4	3	3	3	48
38	3	3	4	3	4	3	3	5	5	3	36	5	4	3	5	4	3	5	4	5	3	3	3	47
39	4	3	4	4	4	5	5	4	3	5	41	3	5	4	4	3	5	4	4	4	3	5	5	49
40	3	4	4	4	5	5	5	5	5	5	45	3	2	4	4	4	4	5	5	5	5	5	5	51
41	3	3	4	3	4	3	4	4	3	3	34	3	4	4	4	5	4	3	4	4	4	4	3	46
42	4	5	5	5	4	3	3	4	5	4	42	4	4	4	5	4	5	5	3	3	3	4	5	49
43	4	5	5	3	5	4	4	4	5	5	44	4	5	4	5	4	5	4	4	4	5	5	3	52
44	5	4	5	5	5	5	4	5	5	4	47	5	4	4	4	4	5	5	4	5	4	5	5	54
45	5	5	5	5	5	4	4	5	4	5	47	5	4	4	4	5	4	4	4	5	5	5	4	53
46	4	4	5	4	4	4	4	5	3	3	40	3	4	3	3	3	3	4	4	3	3	3	5	41
47	3	5	4	4	5	5	5	4	4	4	43	4	4	4	5	3	3	3	3	4	4	5	4	46
48	3	5	4	4	4	5	5	4	4	4	42	4	4	5	3	3	3	4	4	4	5	5	5	49
49	4	5	4	4	4	4	3	5	4	5	42	3	3	3	4	5	5	5	4	4	4	4	4	49
50	4	4	4	5	4	3	3	4	5	5	41	4	4	5	5	5	4	4	4	4	4	4	5	52
51	3	5	4	4	5	5	5	5	5	5	46	4	4	3	4	5	5	5	5	5	5	5	5	55
52	4	4	4	3	3	5	5	5	5	5	43	4	4	4	5	3	4	4	4	4	4	4	5	49
53	5	5	5	4	4	4	4	4	4	5	44	5	5	5	4	4	3	4	4	4	4	4	5	51
54	5	5	5	5	4	4	4	4	4	5	45	5	4	5	5	4	5	4	5	4	4	4	5	54
55	4	4	5	5	4	4	4	5	5	5	45	5	5	4	4	4	4	5	3	5	4	4	4	51
56	5	4	3	4	4	5	5	5	5	5	45	3	4	4	4	4	4	5	5	5	4	5	5	52
57	5	4	4	4	5	5	5	5	5	5	47	5	5	4	5	4	5	5	5	5	5	5	5	58
58	5	5	5	4	4	4	5	3	3	5	43	4	5	4	4	4	4	4	4	4	4	4	5	50
59	4	5	4	4	5	4	5	4	5	5	45	4	5	4	4	4	4	5	5	4	5	5	5	54
60	4	4	4	5	5	5	4	5	4	5	45	4	4	5	5	5	4	4	4	5	5	4	4	53
61	4	5	5	5	4	5	4	5	4	5	46	4	4	5	5	5	4	4	5	4	5	4	5	54
62	4	4	5	4	5	2	4	4	3	3	38	4	4	4	3	3	4	4	4	3	3	4	4	44
63	3	4	4	5	5	5	5	5	5	5	46	2	3	4	4	4	5	5	5	5	5	3	5	50
64	5	4	3	4	4	5	4	4	3	3	39	4	4	5	5	4	3	3	4	4	4	4	5	49

65	3	4	4	5	5	3	5	5	4	5	43	2	4	3	5	5	5	5	5	4	4	4	4	50
66	4	5	5	4	5	5	4	4	5	5	46	4	5	4	4	5	5	5	4	3	5	5	5	54
67	3	3	4	4	4	3	5	5	5	5	41	5	4	3	4	4	4	5	5	5	3	3	3	48
68	3	4	4	5	5	5	4	4	5	4	43	2	4	4	5	5	5	4	5	4	5	4	4	51
69	3	5	5	5	4	4	4	4	5	5	45	4	3	3	4	4	4	5	4	3	3	3	3	43
70	5	4	5	5	5	4	4	4	4	5	46	5	5	5	4	4	4	5	5	5	4	4	4	54
71	4	4	5	5	3	3	2	4	5	4	39	5	5	5	5	4	3	3	3	4	2	5	4	48
72	3	4	4	4	4	5	5	4	5	5	43	4	3	3	4	5	5	5	5	5	4	4	4	51
73	4	4	4	5	5	5	5	4	5	3	44	3	4	4	4	5	5	4	5	4	4	5	3	50
74	3	4	4	4	4	3	5	5	5	5	42	3	4	4	5	5	5	3	3	3	5	5	5	50
75	3	5	5	5	4	4	5	5	4	4	44	3	4	5	5	4	4	3	4	3	4	4	4	47
76	4	5	5	4	5	2	4	5	5	4	43	3	5	5	5	4	4	5	5	4	4	5	5	54
77	3	3	5	5	2	3	4	4	5	4	38	5	5	2	4	4	3	3	5	5	4	4	3	47



UNIVERSITAS ISLAM NEGERI
ALAUDDIN
 M A K A S S A R

RIWAYAT HIDUP



Penulis dilahirkan di Bambalu 9 Mei 1993 dengan nama lengkap Sahrul. Penulis adalah anak pertama dari 5 bersaudara dari bapak A. Arifin dan ibu Hj. Sarifah.

Penulis mengawali jenjang pendidikan di sekolah dasar SDN No. 102 Burau-Palopo pada tahun 1999-2005. Pada tahun 2005 melanjutkan pendidikan di SMPN 2 Burau-Palopo. Pada tahun 2008-2011 melanjutkan pendidikan di SMAN 1 Burau.

Penulis lulus seleksi masuk Universitas Islam Negeri Alauddin Makassar pada tahun 2011 dan terdaftar di Jurusan Manajemen Fakultas Ekonomi dan Bisnis Islam (FEBI) dengan nomor induk 10600111110. Penulis melakukan penelitian dengan judul “Pengaruh Struktur Organisasi Terhadap Kinerja Karyawan Pada Kantor Pelayanan Pajak (Kpp) Pratama Makassar Utara”. di bawah bimbingan Bapak Dr. Awaluddin, SE., M.Si, dan Bapak Drs. Thamrin Logawali, M.H.,

UNIVERSITAS ISLAM NEGERI
ALAUDDIN
M A K A S S A R