

**PENGARUH MODEL PEMBELAJARAN *CHILDREN LEARNING*
IN SCIENCE TERHADAP HASIL BELAJAR FISIKA SISWA
KELAS VII SMP NEGERI 32 MAKASSAR**



Skripsi

*Diajukan Untuk Memenuhi Salah Satu Syarat Meraih Gelar
Sarjana Pendidikan Jurusan Pendidikan Fisika
pada Fakultas Tarbiyah dan Keguruan
UIN Alauddin Makassar*

Oleh:

SRI WAHYUNI
NIM: 20600112113

**FAKULTAS TARBIYAH DAN KGURUAN
UIN ALAUDDIN MAKASSAR
2016**

PERNYATAAN KEASLIAN SKRIPSI

M

ahasiswa yang bertanda tangan di bawah ini:

Nama : Sri Wahyuni
NIM : 20600112113
Tempat/tanggal lahir : Bassiang, 10 Maret 1994
Jurusan : Pendidikan Fisika
Alamat : Jl. Pajjaiang Perum. Gelora Pajjaiang Indah Blok F/14
Judul : Pengaruh Model Pembelajaran *Children Learning In Science*
Terhadap Hasil Belajar Fisika Siswa Kelas VII SMP Negeri 32
Makassar

Menyatakan dengan sesungguhnya dan penuh kesadaran bahwa skripsi ini adalah benar hasil karya sendiri. Jika dikemudian hari terbukti bahwa ia merupakan duplikat, tiruan, plagiat, dibuatkan atau dibantu orang lain secara keseluruhan atau sebahagian, maka skripsi dan gelar yang diperoleh karenanya batal demi hukum.

Makassar, Maret 2016

Penulis

Sri Wahyuni

NIM. 20600112113

PERSETUJUAN PEMBIMBING

Pembimbing penulisan skripsi saudari **Sri Wahyuni, Nim: 20600112113**, mahasiswa Jurusan Pendidikan Fisika pada Fakultas Tarbiyah dan Keguruan UIN Alauddin Makassar. Setelah dengan seksama meneliti dan mengoreksi skripsi yang bersangkutan dengan judul **“Pengaruh Model pembelajaran *Children Learning In Science* terhadap Hasil Belajar Fisika Siswa Kelas VII SMP Negeri 32 Makassar”**. Memandang bahwa skripsi tersebut telah memenuhi syarat-syarat ilmiah dan dapat disetujui untuk diajukan ke sidang *munaqasyah*.

Demikian persetujuan ini diberikan untuk proses selanjutnya.

Samata, Maret 2016

Pembimbing I

Pembimbing II

Dr. H. Muhammad Amri, Lc., M. Ag.
NIP. 19730120 200312 1 001

Dr. H. Muhammad Qaddafi, S.Si., M.Si.
NIP. 19760802 200501 1 004

PENGESAHAN SKRIPSI

Skripsi yang berjudul, “**Pengaruh Model Pembelajaran *Children Learning in Science* Terhadap Hasil Belajar Fisika Siswa Kelas VII SMP Negeri 32 Makassar**”, yang disusun oleh **Sri Wahyuni**, Nim: **20600112113**, mahasiswa Jurusan Pendidikan Fisika Fakultas Tarbiyah dan Keguruan UIN Alauddin Makassar, yang telah diuji dan dipertahankan dalam sidang *munaqasyah* yang diselenggarakan pada hari Kamis, tanggal **24 Maret 2016 M**, bertepatan dengan tanggal **14 Jumadil Akhir 1437 H** dan dinyatakan telah dapat diterima sebagai salah satu syarat untuk memperoleh gelar Sarjana Pendidikan (S.Pd) dalam Ilmu Tarbiyah dan Keguruan, Jurusan Pendidikan Fisika dengan beberapa perbaikan.

Samata-Gowa, 24 Maret 2016 M.
14 Jumadil Akhir 1437 H.

DEWAN PENGUJI

(SK. Dekan No. 891 Tahun 2016)

Ketua : Dr. H. Muhammad Qaddafi, S.Si., M.Si. (.....)

Sekretaris : Rafiqah, S.Si., M.Pd. (.....)

Munaqisy I : Drs. Hamka Ilyas, M. Th.I. (.....)

Munaqisy II : Rafiqah, S.Si., M.Pd. (.....)

Pembimbing I : Dr. H. Muhammad Amri, Lc., M. Ag. (.....)

Pembimbing II : Dr. H. Muhammad Qaddafi, S.Si., M.Si. (.....)

Diketahui oleh:
Dekan Fakultas Tarbiyah dan Keguruan
UIN Alauddin Makassar

Dr. H. Muhammad Amri, Lc., M.Ag.
NIP: 19730120 200312 1 001

MOTTO DAN PERSEMBAHAN

Motto

Bahwasanya seorang manusia tiada memperoleh selain apa yang telah diusahakannya dan usahanya itu kelak akan diperlihatkan. Kemudian akan diberi balasan kepadanya dengan balasan yang paling sempurna.

(terjemahan Surat An-Najm ayat 39-41)

Manusia bijak adalah manusia yang cinta dan sekaligus takut pada Tuhan. Nilai hakiki manusia tidak pernah terselip di antara warna kulitnya, agamanya, melainkan pada ilmu pengetahuan dan perilaku-perilakunya

(Khalil Gibran)

A teacher effects eternity, he can never tell where his influence stops (Seorang guru itu berdampak abadi, ia tidak pernah tahu, di mana pengaruhnya itu berhenti)

(Henry Adams)

Make your parents smile and The God will smile to you (buatlah orang tuamu tersenyum maka Tuhan akan tersenyum padamu)

(Penulis)

Persembahan

Skripsi ini saya persembahkan untuk: Kedua orangtuaku tercinta yang selalu mendoakan dan menjadi inspirasi terbesar dalam hidup, dan keluarga besarku yang telah memberikan perhatian, kasih sayang, do"aa, dukungan, serta nasehat yang sangat berharga.

Terimakasih.

KATA PENGANTAR



Assalamu'alaikum wr.wb.

Puji syukur peneliti ucapkan kehadiran Allah SWT berkat rahmat dan karunia-Nya peneliti telah dapat menyelesaikan Skripsi ini dengan judul: “ ***Pengaruh Model Pembelajaran Children Learning In Science terhadap Hasil Belajar Fisika Siswa Kelas VII SMP Negeri 32 Makassar***”. Skripsi ini disusun dengan tujuan untuk memenuhi syarat sebagai tugas akhir dalam menyelesaikan Sarjana Pendidikan (S.Pd) Jurusan pendidikan Fisika Fakultas Tarbiyah dan Keguruan UIN Alauddin Makassar.

Dalam menyusun skripsi ini, peneliti banyak menemukan hambatan dan kesulitan, tetapi berkat adanya bimbingan, pengarahan dan bantuan dari semua pihak, maka penelitian skripsi ini dapat diselesaikan. Untuk itu peneliti ingin menyampaikan ucapan terima kasih dan penghargaan yang setinggi-tingginya kepada Ibunda dan ayahanda tercinta **Alm. H. Naning** dan **Hj. Saniasa** selaku orang tua yang tak henti-hentinya memberikan semangat dan doanya kepada peneliti selama penyusunan skripsi ini.

Selanjutnya ucapan terima kasih dan penghargaan yang sedalam-dalamnya, penulis sampaikan kepada:

1. Prof. Dr. H. Musafir Pababbari, M.Si. selaku rektor beserta wakil Rektor I, II, III, dan IV UIN Alauddin Makassar atas segala fasilitas yang diberikan dalam menimba ilmu didalamnya.
2. Dr. H. Muhammad Amri, Lc, M.Ag., Dekan Fakultas Tarbiyah dan keguruan UIN Alauddin Makassar dan wakil dekan I, II, dan III Fakultas Tarbiyah dan Keguruan UIN

Alauddin Makassar atas segala fasilitas yang diberikan dan senantiasa memberikan dorongan, bimbingan dan nasihat kepada penulis.

3. Dr. H. Muhammad Qaddafi, S.Si, M.Si dan Rafiqah, S.Si, M.Pd selaku ketua jurusan dan sekretaris jurusan Pendidikan Fisika Fakultas Tarbiyah dan Keguruan UIN Alauddin Makassar.
4. Dr. H. Muhammad Amri, Lc, M.Ag. dan Dr. H. Muhammad Qaddafi, S.Si, M.Si. selaku Pembimbing I dan II yang telah banyak meluangkan waktu untuk memberikan bimbingan, pengarahan, serta dorongan yang sangat berharga bagi penulis.
5. Seluruh staf pengajar dan karyawan yang berada dalam lingkungan Fakultas Tarbiyah dan Keguruan UIN alauddin makassar yang telah memberikan ilmu yang sangat bermanfaat dan yang telah membantu kelancaran proses penulisan skripsi ini
6. Siswa-siswi kelas VII. B SMP Negeri 32 Makassar, yang telah menerima kakak dengan baik di sekolahnya, menghormati kakak selama meneliti.
7. Teman sekelas penulis (Fisika 7-8 angkatan 2012) Jurusan Pendidikan Fisika yang selama ini membantu dan selalu memberikan semangat apabila penulis dilanda kesulitan, kalian sangat berarti dan akan aku kenang selalu.
8. Rekan-rekan mahasiswa Jurusan Pendidikan Fisika angkatan 2012, dan semua pihak yang turut membantu dalam penyelesaian skripsi ini, semoga dengan bantuannya dapat bernilai ibadah disisi Allah swt.
9. Keluarga besar penulis yang selalu memberikan dorongan, dukungan beserta doa, sehingga penulis dapat menyelesaikan skripsi ini.

10. Semua pihak yang tidak dapat penulis sebutkan satu-persatu yang telah membantu kelancaran penyusunan skripsi ini.

Akhirnya peneliti menyadari bahwa dalam penelitian skripsi ini masih jauh dari kesempurnaan, untuk itu peneliti sangat mengharapkan kritikan dan saran untuk perbaikan skripsi ini.

Hanya ucapan terima kasih yang penulis haturkan, semoga amal kebaikan yang telah diberikan mendapat balasan yang melimpah dari Allah SWT dan harapan penulis semoga skripsi ini dapat bermanfaat bagi semuanya.

Wassalamu'alaikum wr.wb.

Makassar, Maret 2016

Penulis

Sri Wahyuni.
NIM. 20600112113

DAFTAR ISI

HALAMAN JUDUL.....	i
PERNYATAAN KEASLIAN SKRIPSI	ii
PENGESAHAN	iii
PERSETUJUAN PEMBIMBING	iv
MOTTO DAN PERSEMBAHAN	v
KATA PENGANTAR	vi
DAFTAR ISI.....	ix
DAFTAR TABEL.....	xi
DAFTAR GAMBAR	xii
DAFTAR LAMPIRAN	xiii
PEDOMAN TRANSLATE	xiv
ABSTRAK	xvii
ABSTRACT.....	xviii
BAB I PENDAHULUAN	1-8
A. LatarBelakangMasalah	1
B. RumusanMasalah.....	6
C. Definisi operasional Variabel.....	6
D. Tujuan Penelitian	7
E. Manfaat Penelitian	7
BAB II TINJAUAN PUSTAKA	9-32

A. Model Pembelajaran	9
B. Model Pembelajaran <i>Children Learning In Science</i>	14
1. Pengertian Model Pembelajaran <i>Children Learning In Science</i> ..	14
2. Langkah Model Pembelajaran <i>Children Learning In Science</i>	16
C. Hasil Belajar.....	21
1. Pengertian Belajar	21
2. Pembelajaran	24
3. Prinsip Belajar	25
4. Konsep Belajar	26
5. Hasil Belajar.....	27
 BAB III METODE PENELITIAN	 33-43
A. Jenis dan Desain Penelitian.....	33
B. Populasi dan Sampel	33
C. Instrumen Penelitian.....	35
D. Teknik Pengumpulan Data.....	36
E. Teknik Pengolahan Data	37
 BAB IV HASIL PENELITIAN DAN PEMBAHASAN	 44-58
A. Hasil Penelitian	44
B. Pembahasan Hasil Penelitian	57
 BAB V PENUTUP	 59-60
A. Kesimpulan.....	59
B. Implikasi.....	59
DAFTAR PUSTAKA	61
LAMPIRAN.....	64
DAFTAR RIWAYAT HIDUP	110

DAFTAR TABEL

Tabel	Halaman
Tabel 2.1 Struktur umum model <i>Children Learning In Science</i>	20
Tabel 3.1 Rekapitulasi Siswa Kelas VII	34
Tabel 4.1 Validasi Tes Hasil Belajar.....	46
Tabel 4.2 Validasi Lembar Observasi Kegiatan Guru	47
Tabel 4.3 Analisis Lembar Observasi Kegiatan Guru	50
Tabel 4.4 Hasil Analisis Deskriptif Hasil Belajar Siswa Kelas VII.....	52
Tabel 4.5 Kategori Hasil Belajar Fisika Siswa	53
Tabel 4.6 Hasil Pengujian Normalitas Data Hasil Belajar Siswa	55

DAFTAR GAMBAR

Gambar	Halaman
Gambar 4.1 Diagram Batang Kategorisasi Hasil Belajar Fisika.....	54
Gambar 4.2 Kurva Uji t.....	56

DAFTAR LAMPIRAN

Lampiran	Halaman
Lampiran I Format Validasi	65
Lampiran II Perangkat Pembelajaran.....	74
Lampiran III Instrumen Tes	82
Lampiran IV Analisis Hasil Validasi	86
Lampiran V Absensi Kehadiran Siswa	92
Lampiran VI Dokumentasi.....	95
Lampiran VII Persuratan.....	98

PEDOMAN TRANSLATE

A. *Translate Inggris-Indonesia*

<i>Children</i>	=	<i>anak-anak</i>
<i>Learning</i>	=	<i>pembelajaran</i>
<i>Science</i>	=	<i>sains</i>
<i>Positive</i>	=	<i>saling</i>
<i>Observer</i>	=	<i>pengamat</i>
<i>Choice</i>	=	<i>pilihan</i>
<i>Multiple</i>	=	<i>ganda</i>
<i>Individual</i>	=	<i>individu</i>
<i>Purposive</i>	=	<i>bertujuan</i>
<i>Sampling</i>	=	<i>sampel</i>
<i>General</i>	=	<i>umum</i>
<i>Structure</i>	=	<i>struktur</i>
<i>Constructivist</i>	=	<i>konstrutivis</i>
<i>Sequence</i>	=	<i>rangkaian</i>
<i>Conceptual</i>	=	<i>pengertian</i>
<i>Change</i>	=	<i>mengubah</i>
<i>Orietationn</i>	=	<i>orientasi</i>
<i>Elicitation</i>	=	<i>pemunculan</i>
<i>Restructuring</i>	=	<i>penyusunan ulang</i>
<i>Clarification</i>	=	<i>pengungkapan</i>
<i>Exchange</i>	=	<i>pertukaran</i>
<i>Eksposure</i>	=	<i>pembuka</i>
<i>Conflict</i>	=	<i>konflik</i>
<i>Situation</i>	=	<i>situasi</i>
<i>Construction</i>	=	<i>konstruksi</i>
<i>Application</i>	=	<i>penerapan</i>
<i>Review</i>	=	<i>tinjauan/ulasan</i>
<i>Ideas</i>	=	<i>gagasan</i>
<i>Behaviorisme</i>	=	<i>tingkah laku</i>
<i>Evaluation</i>	=	<i>evaluasi</i>

B. Daftar Singkatan

<i>CLIS</i>	=	<i>children learning science</i>
<i>IPTEK</i>	=	<i>ilmu pengetahuan dan teknologi</i>
<i>swt</i>	=	<i>subhanahu wa ta'ala</i>
<i>saw</i>	=	<i>sallallahu alaihi wata'ala</i>
<i>H</i>	=	<i>Hijriah</i>
<i>M</i>	=	<i>Masehi</i>
<i>QS.5/67</i>	=	<i>Q.S Al Maidah 5/ayat 67</i>
<i>Depdiknas</i>	=	<i>Departemen pendidikan nasional</i>

ABSTRAK

Nama : Sri Wahyuni
NIM : 20600112113
Judul :”Pengaruh Model Pembelajaran *Children Learning In Science* Terhadap Hasil Belajar Fisika Siswa Kelas VII SMP Negeri 32 Makassar”

Penelitian ini bertujuan untuk mengetahui : (1) gambaran pelaksanaan model pembelajaran *Children Learning In Science* siswa kelas VII SMP Negeri 32 Makassar; (2) gambaran hasil belajar fisika siswa kelas VII SMP Negeri 32 Makassar dengan menggunakan model pembelajaran *Children Learning In Science*; dan (3) pengaruh model pembelajaran *Children Learning In Science* terhadap hasil belajar fisika siswa kelas VII SMP Negeri 32 Makassar.

Metode penelitian adalah penelitian Pra-eksperimen dengan desain *One shot case study*. Subyek dalam penelitian ini adalah kelas VII SMP Negeri 32 Makasar yang terdiri dari satu kelas dengan jumlah siswa 32 orang yang terdiri atas 15 orang siswa perempuan dan 17 orang siswa laki-laki. Instrumen penelitian yang digunakan adalah tes hasil belajar siswa dan lembar observasi kegiatan guru. Teknik analisis data yang digunakan analisis data statistik deskriptif inferensial dan uji t.

Hasil penelitian ini menunjukkan bahwa : (1) Penerapan model pembelajaran *Children Learning In Science* pada siswa kelas VII SMP Negeri 32 Makassar, berdasarkan analisis lembar obsevasi kegiatan guru berada pada kategori sangat tinggi,; (2) Gambaran hasil belajar siswa setelah diajar dengan model pembelajaran *Children Learning In Science* pada siswa kelas VII SMP Negeri 32 Makassar menunjukkan bahwa model pembelajaran *Children Learning In Science* yang digunakan dalam penelitian ini dapat meningkatkan hasil belajar siswa untuk belajar berdasarkan analisis tes hasil belajar berada pada kategori tinggi,; (3) model pembelajaran *Children Learning In Science* terbilang efektif dalam meningkatkan hasil belajar siswa kelas VII SMP Negeri 32 Makassar.

Implikasi penelitian adalah karena model pembelajaran *Children Learning In Science* dapat digunakan dalam meningkatkan hasil belajar yang tinggi, maka diharapkan kepada peneliti/guru selanjutnya untuk meneliti lebih lanjut dengan menggunakan model pembelajaran *Children Learning In Science* sesuai dengan materi yang akan diajarkan.

ABSTRACT

Name : Sri Wahyuni
Nim : 20600112113
Title : **“Influence Learning Model Against Children Learning In Science Learning Outcomes Physics Seventh Grade Students of SMP Negeri 32 Makassar”**

This study aims to determine: (1) description of the implementation of learning model Children Learning In Science class VII SMP Negeri 32 Makassar; (2) description of the results of learning physics class VII SMP Negeri 32 Makassar by using model Children Learning In Science; and (3) the effect of learning models Children Learning In Science the results of learning physics class VII SMP Negeri 32 Makassar.

The research method is Pre-experimental research design One shot case study. The subjects in this study is a class VII SMP Negeri 32 Makassar consisting of one class by the number of students 32 people consisting of 15 female students and 17 male students. The research instrument used was a test of student learning outcomes and teacher observation sheet activities. Data analysis used descriptive statistics inferential data analysis and t test.

The results of this study indicate that: (1) The application of learning models Children Learning In Science students of class VII SMP Negeri 32 Makassar, based on analysis of the observation sheet activities of teachers are at very high category,; (2) description of the learning outcomes of students after being taught by learning model Children Learning In Science students of class VII SMP Negeri 32 Makassar shows that learning models Children Learning In Science used in this study can improve student learning outcomes for the study based on the analysis of achievement test were the high category,; (3) learning model Children Learning In Science somewhat effective in improving learning outcomes of students of class VII SMP Negeri 32 Makassar.

Implications of the study are due to learning models Children Learning In Science can be used in improving learning outcomes are high, it is expected to researcher / teacher subsequent to investigate further by using model Children Learning In Science accordance with the materials that will be taught.

BAB I

PENDAHULUAN

A. Latar Belakang

Pendidikan merupakan salah satu bentuk upaya untuk meningkatkan kualitas sumber daya manusia. Pendidikan, dalam arti usaha sadar dan terencana mewujudkan proses belajar sepanjang hayat, menyentuh semau sendi kehidupan, semua lapisan masyarakat, dan segala usia. Kesadaran tentang pentingnya pendidikan telah mendorong berbagai upaya dan perhatian seluruh lapisan masyarakat terhadap setiap perkembangan dunia pendidikan, terutama perkembangan dalam bidang teknologi dan informasi, dimana pengetahuan tentang ilmu fisika yang sangat erat kaitannya dengan IPTEK sangat perlu untuk dikembangkan mulai dari tingkat dasar untuk dapat bersaing dan dapat bertahan dengan kondisi jaman yang selalu berkembang seiring berjalannya waktu, maka dalam proses pembelajaran harus dapat mengembangkan kemampuan siswa seutuhnya agar memiliki kualitas sumber daya manusia yang baik untuk menjawab tantangan-tantangan yang ada.

Dalam proses pembelajaran guru dituntut untuk bisa memilih model pembelajaran yang tepat sesuai dengan situasi dan kondisi siswa agar mencapai keberhasilan dalam belajar. Keberhasilan yang dimaksud adalah siswa dapat membangun konsep-konsep fisika dengan bahasanya sendiri, mampu mengaplikasikannya dalam kehidupan sehari-hari, serta mampu menyelesaikan masalah-masalah fisika yang ia temukan.

Pelajaran fisika adalah pelajaran yang mengajarkan berbagai pengetahuan yang dapat mengembangkan daya nalar, analisa, sehingga hampir semua persoalan

yang berkaitan dengan alam dapat dimengerti. Untuk dapat mengerti fisika secara luas, maka harus dimulai dengan kemampuan pemahaman konsep dasar yang ada pada pelajaran fisika. Berhasil atau tidaknya seorang siswa dalam memahami tentang pelajaran fisika sangat ditentukan oleh pemahaman konsep.

Dalam belajar fisika hendaknya fakta konsep dan prinsip-prinsip fakta tidak diterima secara prosedural tanpa pemahaman dan penalaran. Pengetahuan tidak dapat dipindahkan begitu saja dari otak seseorang (guru) ke kepala orang lain (siswa). Siswa sendirilah yang harus mengartikan apa yang telah diajarkan dengan menyesuaikan terhadap pengalaman-pengalaman mereka. Pengetahuan atau pengertian dibentuk oleh siswa secara aktif, bukan hanya diterima secara pasif dari guru mereka.

Seorang siswa dalam belajar fisika dikatakan kurang berhasil apabila perubahan tingkah laku yang terjadi belum mampu menentukan kebijaksanaannya untuk mencapai suatu hasil yang telah ditetapkan secara tepat dalam waktu yang telah ditentukan. Untuk mencapai suatu hasil belajar yang maksimal, banyak aspek yang mempengaruhinya, di antaranya aspek guru, siswa, metode pembelajaran dan lain-lain.

Masalah yang di hadapi oleh siswa dalam proses belajar mengajar yaitu kesulitan siswa dalam memahami materi yang di ajarkan guru dengan menggunakan model pembelajaran yang belum mengaktifkan seluruh siswa. Selama ini guru masih menggunakan model pembelajaran kelompok yang konvensional. Model pembelajaran seperti ini menyebabkan keterlibatan seluruh siswa dalam aktivitas pembelajaran yang sangat kecil, karena kegiatan pembelajaran di dominasi oleh siswa yang memiliki kemampuan tinggi sementara yang memiliki kemampuan rendah

hanya menonton saja (pasif). Hal ini berarti dalam suatu kelompok belajar masih banyak siswa yang belum melakukan keterampilan sains. Hal ini menyebabkan sebagian besar siswa terutama yang memiliki kemampuan rendah enggan berpikir, sehingga timbul perasaan jenuh dan bosan dalam mengikuti pelajaran fisika. Akibat dari sikap siswa tersebut, maka hasil belajarpun kurang memuaskan, dalam arti tidak memenuhi batas tuntas yang ditetapkan sekolah.

Dalam al-Qur'an surah Al-Maidah/5: 67 terdapat petunjuk bagi orang yang berakal dalam menyelesaikan suatu masalah. Firman Allah dalam surah Al-Maidah / 5: 67 dalam model pembelajaran dibutuhkan ilmu sains yang terintegrasi dengan al-Qur'an agar tercipta insan akademis yang berilmu dan beriman. Al-Qur'an merupakan Firman Allah SWT yang diturunkan kepada Nabi Muhammad SAW sebagai pedoman bagi manusia dalam menata kehidupannya, agar memperoleh kebahagiaan lahir dan bathin, dunia dan akhirat. Konsep-konsep yang dibawa al-Qur'an selalu relevan dengan problema yang dihadapi manusia, karena ia turun untuk berdialog dengan setiap umat yang ditemuinya, sekaligus menawarkan pemecahan terhadap problema yang dihadapinya, kapan dan dimanapun mereka berada.

Dalam al-Qur'an terdapat petunjuk bagi orang yang berakal dalam menyelesaikan suatu masalah. Firman Allah dalam surah Al-Maidah/5: 67 berbunyi:

يَا أَيُّهَا الرَّسُولُ بَلِّغْ مَا أُنزِلَ إِلَيْكَ مِنْ رَبِّكَ وَإِنْ لَمْ تَفْعَلْ فَمَا بَلَغْتَ رِسَالَتَهُ وَاللَّهُ
يَعْصِمُكَ مِنَ النَّاسِ إِنَّ اللَّهَ لَا يَهْدِي الْقَوْمَ الْكَافِرِينَ

Terjemahan : "Hai Rasul, sampaikanlah apa yang diturunkan kepadamu dari Tuhanmu. Dan jika tidak kamu kerjakan (apa yang diperintahkan itu, berarti) kamu tidak menyampaikan amanat-Nya. Allah memelihara kamu dari (gangguan) manusia.

Sesungguhnya Allah tidak memberi petunjuk kepada orang-orang yang kafir”. (QS: Al-Maidah Ayat: 67).

Pada umumnya masalah didominasi oleh guru yang kurang variatif dalam menggunakan model pembelajaran. Guru masih menggunakan gaya mengajar konvensional yang monoton misalnya dengan metode demonstrasi, diskusi, dan lain-lain yang kurang melibatkan siswa dalam melakukan kerja ilmiah, akibatnya siswa mengalami kejenuhan dalam belajar dan kesulitan dalam memahami pelajaran fisika sehingga hasil belajar siswa rendah. Sehingga guru perlu mengubah strategi atau model mengajar yang lama dengan model mengajar yang baru agar dapat mengatasi kesulitan yang dihadapi siswa dan memungkinkan siswa aktif dalam pembelajaran, sehingga berdampak pada peningkatan hasil belajar siswa. Salah satu model pembelajaran yang memungkinkan siswa untuk aktif dan berinteraksi satu sama lain adalah model pembelajaran *Children Learning in Science (CLIS)* merupakan model pembelajaran yang berusaha mengembangkan ide atau gagasan siswa tentang suatu masalah tertentu dalam pembelajaran serta merekonstruksi ide atau gagasan berdasarkan hasil pengamatan, observasi atau mencermati buku teks.

Dimana dalam pembelajaran ini siswa diberi kesempatan untuk mengungkapkan berbagai gagasan tentang topik yang dibahas dalam pembelajaran, mengungkapkan gagasan serta membandingkan gagasan dengan gagasan siswa lainnya dan mendiskusikannya untuk menyamakan persepsi. Selanjutnya siswa diberi kesempatan merekonstruksi gagasan setelah membandingkan gagasan tersebut dengan hasil percobaan, observasi atau hasil mencermati buku teks. Di samping itu, siswa juga mengaplikasikan hasil rekonstruksi gagasan dalam situasi baru. Dengan model pembelajaran *Children Learning In Science*, diharapkan siswa dapat lebih aktif dalam

belajar fisika yang dapat meningkatkan hasil belajar fisika siswa. Menurut Bektiarso (2000: 742) model pembelajaran *Children Learning In Science* pada prinsipnya merupakan pengembangan dari model pembelajaran generatif. Model *Children Learning In Science* lebih menekankan pada kegiatan siswa untuk menyempurnakan dalam mendapatkan ide-ide, menyesuaikan dengan ilmu pengetahuan yang ada, memecahkan dan mendiskusikan masalah-masalah yang muncul sehingga siswa dapat mengemukakan pendapatnya sendiri, sebelum guru memberikan penyempurnaan ide-ide ilmiah, siswa dituntun menuju pembangunan ide baru atau ide yang lebih ilmiah.

Pada umumnya siswa SMP menemui kesulitan dalam mempelajari fisika. Pembelajaran fisika masih didominasi pada kegiatan yang hanya berpusat pada guru. Siswa dapat dikatakan hanya mendengarkan apa yang dijelaskan oleh guru dan mencatat hal-hal yang dianggap penting dari penjelasan guru tersebut tanpa menemukan dan mengetahui konsep awalnya. Menurut Bektiarso (2000: 12), fakta di lapangan menunjukkan bahwa di dalam pembelajaran fisika hanya bersumber dari buku sehingga pembelajaran terkesan sebagai proses transfer ilmu dari guru ke siswa. Hal ini menimbulkan anggapan bahwa fisika itu sulit dan membosankan.

Berdasarkan latar belakang masalah yang telah diuraikan sebelumnya dan sebagai salah satu alternatif pembelajaran inovatif yang dapat mengembangkan keterampilan berkomunikasi dan proses interaksi di antara individu yang dapat digunakan sebagai sarana interaksi sosial di antara siswa dan penulis memilih salah satu sekolah yang sebelumnya belum pernah diadakan penelitian mengenai model pembelajaran *Children Learning In Science*, sekaligus menjawab masalah yang ada di sekolah, sehingga penulis bermaksud mengadakan penelitian dengan judul **Pengaruh**

Model Pembelajaran *Children Learning In Science* terhadap Hasil Belajar Fisika Siswa Kelas VII SMP Negeri 32 Makassar.

B. Rumusan Masalah

Dalam sebuah penelitian, masalah merupakan kunci dari kegiatan. Dari rumusan masalah inilah tujuan penelitian, hipotesis, populasi dan sample, teknik untuk mengumpulkan data dan menganalisis data ditentukan. Rumusan masalah merupakan suatu pertanyaan yang akan dicarikan jawabannya melalui pengumpulan data (Sugiyono, 2010: 35).

1. Bagaimanakah gambaran pelaksanaan model pembelajaran *Children Learning In Science* siswa kelas VII SMP Negeri 32 Makassar ?
2. Bagaimanakah gambaran hasil belajar fisika siswa kelas VII SMP Negeri 32 Makassar dengan menggunakan model pembelajaran *Children Learning In Science* ?
3. Adakah pengaruh model pembelajaran *Children Learning In Science* terhadap hasil belajar fisika siswa kelas VII SMP Negeri 32 Makassar ?

C. Definisi Operasional Variabel

Secara operasional variabel yang digunakan dalam penelitian dapat didefinisikan sebagai berikut:

1. Model pembelajaran *Children Learning In Science* yaitu pelaksanaan pembelajaran oleh guru yang meliputi langkah pembelajaran sebagai berikut: memusatkan perhatian siswa dengan menunjukkan berbagai fenomena alam yang membawa siswa dalam realita kehidupan sehari-hari, sehingga memunculkan gagasan yang membuat siswa lebih mandiri dalam belajar dapat

melakukan pertukaran pendapat antar siswa. kemudian mengulangi kembali (rangkuman) dengan simulasi, latihan soal, dan terakhir memberikan Penghargaan dengan senyum yang ramah, nilai, dan harapan.

2. Hasil belajar fisika adalah nilai yang diperoleh siswa kelas VII SMP Negeri 32 Makassar setelah mengikuti pembelajaran fisika melalui model *Children Learning In Science* materi suhu melalui tes hasil belajar ilihan ganda, dengan mengukur aspek kognitif (ingatan, pemahaman, penerapan, analisis).

D. Tujuan Penelitian

Pada dasarnya penelitian ini bertujuan untuk memperoleh informasi yang akurat tentang susunan permasalahan yang telah dirumuskan sebelumnya, yakni:

1. Untuk mengetahui gambaran pelaksanaan model pembelajaran *Children Learning In Science* fisika siswa kelas VII SMP Negeri 32 Makassar.
2. Untuk mengetahui gambaran hasil belajar fisika siswa kelas VII SMP Negeri 32 Makassar dengan menggunakan model pembelajaran *Children Learning In Science*.
3. Untuk mengetahui pengaruh model pembelajaran *Children Learning In Science* terhadap hasil belajar fisika siswa kelas VII SMP Negeri 32 Makassar.

E. Manfaat penelitian

Dari hasil penelitian ini diharapkan dapat bermanfaat bagi semua pihak yang terkait dalam dunia pendidikan. Adapun manfaat yang diharapkan antara lain :

1. Bagi pendidik, dapat digunakan sebagai bahan masukan khususnya bagi pendidik kelas VII SMP Negeri 32 Makassar. Peningkatan hasil belajar fisika melalui model pembelajaran *Children Learning In Science*.

2. Bagi peserta didik terutama sebagai subyek penelitian, diharapkan dapat meningkatkan hasil belajar melalui model pembelajaran *Children Learning In Science* dan melatih siswa untuk berperan aktif dalam pembelajaran.
3. Bagi peneliti, dapat memperoleh pengalaman langsung dalam menerapkan pembelajaran fisika dengan menggunakan model pembelajaran *Children Learning In Science*. Serta syarat kelulusan sarjana (S1) pendidikan fisika.

BAB II

KAJIAN PUSTAKA

A. Model Pembelajaran

Pembelajaran adalah suatu proses atau kegiatan yang sistematis dan sistemik, yang bersifat interaktif dan komunikatif antara pendidik (guru) dengan peserta didik, sumber belajar dan lingkungan untuk menciptakan suatu kondisi yang memungkinkan terjadinya tindakan belajar peserta didik, baik di kelas maupun di luar kelas, dihadiri guru secara fisik atau tidak, untuk menguasai kompetensi yang telah ditentukan. Dalam proses pembelajaran, guru akan mengatur seluruh rangkaian kegiatan pembelajaran, termasuk proses dan hasil belajar yang berupa “dampak pengajaran”. Peran peserta didik adalah bertindak belajar, yaitu mengalami proses belajar, mencapai hasil belajar, dan menggunakan hasil belajar yang digolongkan sebagai “dampak pengiring”.

Dalam sebuah pembelajaran, pola interaksi yang terjadi di dalamnya bergantung pada model pembelajaran yang diterapkan. Menurut Kamus Besar Bahasa Indonesia bahwa “model berarti contoh atau pola”. Mills (1984: 4) dalam Suprijono (2010: 45) berpendapat bahwa “model adalah bentuk representasi akurat sebagai proses aktual yang memungkinkan seseorang atau sekelompok orang mencoba bertindak berdasarkan model itu”. Menurut Arends (1997) dalam Trianto (2009: 22) menyatakan bahwa “model pembelajaran mengarah pada suatu pendekatan pembelajaran tertentu termasuk tujuannya, sintaksnya, lingkungannya, dan sistem pengelolaannya”. Menurut Joyce dan Weil (1980: 1) dalam Rusman (2012: 133) mendefinisikan bahwa “ model pembelajaran adalah suatu rencana atau pola yang

dapat digunakan untuk membentuk kurikulum (rencana pembelajaran jangka panjang), merancang bahan-bahan pembelajaran, dan membimbing pembelajaran di kelas atau yang lain”. Sedangkan menurut Joyce (1992: 4) dalam Trianto (2009: 22) mengemukakan bahwa “setiap model pembelajaran mengarahkan kita ke dalam mendesain pembelajaran untuk membantu peserta didik sedemikian rupa sehingga tujuan pembelajaran tercapai”.

Model pembelajaran memiliki empat ciri khusus yang tidak dimiliki oleh strategi, metode dan prosedur. Menurut Kardi dan Nur (2000) dalam Trianto (2009: 23), ciri ciri model pembelajaran yaitu:

1. Bersifat rasional, teoritis, dan logis.
2. Landasan pemikiran tentang apa dan bagaimana siswa belajar (tujuan pembelajaran yang akan dicapai).
3. Tingkah laku mengajar yang diperlukan agar pembelajaran tersebut dapat dilaksanakan dengan berhasil.
4. Lingkungan belajar yang diperlukan agar tujuan pembelajaran dapat tercapai.

Model pembelajaran diartikan sebagai kerangka konseptual yang melukiskan prosedur yang sistematis dan sistemik dalam mengorganisasikan pengalaman belajar untuk mencapai tujuan pembelajaran yang telah ditetapkan. Model pembelajaran berfungsi sebagai pedoman guru dalam merencanakan dan melaksanakan aktivitas belajar dan mengajar (pembelajaran).(Ahmad, 2011: 5).

Model pembelajaran adalah suatu perencanaan atas suatu pola yang digunakan sebagai pedoman dalam merencanakan pembelajaran di kelas atau pembelajaran dalam tutorial. Model pembelajaran mengacu pada pendekatan pembelajaran yang akan digunakan, termasuk didalamnya tujuan-tujuan pengajaran, Tahap-tahap dalam

kegiatan pembelajaran, lingkungan pembelajaran, dan pengelolaan kelas. Fungsi model pembelajaran adalah sebagai pedoman bagi perancang pengajaran dan para guru dalam melaksanakan pembelajaran. Pemilihan model pembelajaran sangat dipengaruhi oleh sifat dari materi yang akan diajarkan, tujuan yang akan di capai dalam pembelajaran tersebut, serta tingkat kemampuan siswa. Selain itu setiap model pembelajaran selalu mempunyai tahap (sintaks) dalam proses pembelajarannya (Trianto, 2007:1).

Menurut Ahmad (2011:7), Model pembelajaran mempunyai enam ciri khusus, yaitu:

1. Sintaks. Sintaks diartikan sebagai tahapan-tahapan atau fase-fase kegiatan
2. Sistem sosial. Sistem sosial diartikan sebagai struktur organisasi interaksi dalam pembelajaran.
3. Prinsip-prinsip reaksi. Prinsip-prinsip reaksi diartikan sebagai pola kegiatan guru dalam melihat dan memperlakukan peserta didik.
4. Sistem pendukung. Sistem pendukung diartikan sebagai segala sarana yang diperlukan untuk melaksanakan pembelajaran.
5. Dampak instruksional. Dampak intruksional atau dampak pembelajaran diartikan sebagai hasil belajar yang dicapai langsung oleh murid dalam pembelajaran yang ditulis dalam tujuan pembelajaran, serta
6. Dampak pengiring.

Menurut Jonson (dalam Samani, 2002: 5) untuk mengetahui kualitas model pembelajaran harus dilihat dalam 2 aspek yaitu proses dan produk. Aspek proses mengacu pada apakah pembelajaran mampu menciptakan situasi belajar yang menyenangkan serta mendorong siswa untuk aktif belajar dan berfikir kreatif, aspek

produk mengacu pada pertanyaan apakah pembelajaran mampu mencapai tujuan yaitu meningkatkan kemampuan siswa sesuai dengan standar kemampuan atau kompetensi yang ditentukan.

Dalam model pembelajaran terdapat beberapa strategi, metode, dan teknik yang digunakan untuk mencapai tujuan pembelajaran. Strategi pembelajaran adalah cara-cara yang akan digunakan oleh pengajar untuk memilih kegiatan belajar yang akan digunakan selama proses pembelajaran, sedangkan metode pembelajaran adalah jalan yang digunakan guru, yang dapat menjalankan fungsinya sebagai alat untuk mencapai tujuan pembelajaran. Metode pembelajaran lebih bersifat prosedural yaitu berisi tahapan tertentu, sedangkan teknik pembelajaran adalah alat atau media yang digunakan oleh guru untuk mengarahkan kegiatan peserta didik kearah tujuan yang akan dicapai. Teknik pembelajaran lebih bersifat implementatif. Dengan kata lain, metode yang dipilih oleh masing-masing guru adalah sama, tetapi mereka menggunakan teknik yang berbeda (Hamsah, 2009: 3).

Menurut *Syaiful Sagala* (61: 2009) pembelajaran adalah “membelajarkan siswa menggunakan asas pendidikan maupun teori belajar yang merupakan penentu utama keberhasilan pendidikan”. Pembelajaran merupakan proses komunikasi dua arah. Mengajar dilakukan pihak guru sebagai pendidik., sedangkan belajar oleh peserta didik. *Undang-Undang Sistem Pendidikan Nasional No. 20 Tahun 2003* menyatakan pembelajaran adalah “proses interaksi peserta didik dengan pendidik dan sumber belajar pada suatu lingkungan belajar”. Pembelajaran sebagai proses belajar yang dibangun oleh guru untuk mengembangkan kreatifitas berpikir yang dapat meningkatkan kemampuan berpikir siswa, serta dapat meningkatkan kemampuan

mengkonstruksikan pengetahuan baru sebagai upaya meningkatkan penguasaan yang baik terhadap materi pelajaran.

Menurut Oemar Hamalik (239: 2006) pembelajaran adalah “suatu kombinasi yang tersusun meliputi unsur-unsur manusiawi, material fasilitas, perlengkapan dan prosedur yang saling mempengaruhi tercapainya tujuan pembelajaran”. Dari teori-teori yang dikemukakan banyak ahli tentang pembelajaran, Oemar Hamalik mengemukakan 3 (tiga) rumusan yang dianggap lebih maju, yaitu:

1. Pembelajaran adalah upaya mengorganisasikan lingkungan untuk menciptakan kondisi belajar bagi peserta didik.
2. Pembelajaran adalah upaya mempersiapkan peserta didik untuk menjadi warga masyarakat yang baik.
3. Pembelajaran adalah suatu proses membantu siswa menghadapi kehidupan masyarakat sehari-hari.

Model pembelajaran adalah kerangka konseptual yang melukiskan prosedur yang sistematis dalam mengorganisasikan pengalaman belajar untuk mencapai tujuan tertentu dan berfungsi sebagai pedoman bagi perancang pengajaran. Model pembelajaran merupakan rencana dalam mengajar yang direkayasa sedemikian rupa untuk mencapai tujuan tertentu dalam pembelajaran. Rencana pembelajaran ini meliputi perencanaan, pelaksanaan dan evaluasi pembelajaran. Sedangkan Model Pembelajaran adalah sebagai suatu disain yang menggambarkan proses rincian dan penciptaan situasi lingkungan yang memungkinkan siswa berinteraksi sehingga terjadi perubahan atau perkembangan pada diri siswa.

Dari beberapa pengertian tentang model pembelajaran menurut para ahli di atas, dapat disimpulkan bahwa model dapat didefinisikan sebagai kerangka

konseptual yang melukiskan prosedur yang sistematis dalam mengorganisasikan pengalaman belajar untuk mencapai tujuan belajar, yang berfungsi sebagai pedoman bagi para perancang pembelajaran dan para pengajar dalam merencanakan dan melaksanakan aktivitas pembelajaran.

B. Model Pembelajaran *Children Learning In Science*

1. Pengertian Model Pembelajaran *Children Learning In Science*

Model *Children Learning In Science* merupakan model pembelajaran yang berusaha mengembangkan ide atau gagasan siswa tentang suatu masalah tertentu dalam pembelajaran serta merekonstruksi ide atau gagasan berdasarkan hasil pengamatan atau percobaan. Tujuan model pembelajaran ini, siswa diberi kesempatan untuk mengungkapkan berbagai gagasan tentang topik yang dibahas dalam pembelajaran, mengungkapkan gagasan serta membandingkan gagasan dengan gagasan siswa lainnya dan mendiskusikannya untuk menyamakan persepsi. Selanjutnya siswa diberi kesempatan merekonstruksi gagasan setelah membandingkan gagasan tersebut dengan hasil percobaan, observasi atau hasil mencermati buku teks . Di samping itu, siswa juga mengaplikasikan hasil rekonstruksi gagasan dalam situasi baru. Model Pembelajaran *Children Learning In Science* ini merupakan salah satu metode pembelajaran yang strateginya berorientasi pada konstruktivisme (Cosgrove, M dan Osborne, R.J. 1985).

Model *Children Learning In Science* atau model pembelajaran belajar IPA merupakan model pembelajaran yang berlandaskan konstruktivis. Menurut Sutarno (2009: 8.29) model *Children Learning In Science* merupakan model yang dikembangkan oleh kelompok *Children's Learning in science* di Inggris yang

dipimpin oleh Driver (1988, Tytler, 1996). Rangkaian fase pembelajaran pada model *Children Learning In Science* oleh Driver (1988) diberi nama *general structure of a constructivist teaching sequence*, sedangkan Tytler (1996) menyebutnya *constructivism and conceptual change views of learning in science*. *Children Learning In Science* merupakan model pembelajaran yang berusaha mengembangkan ide atau gagasan siswa tentang suatu masalah tertentu dalam pembelajaran serta merekonstruksi ide atau gagasan berdasarkan hasil pengamatan atau percobaan. (Samatowa 2011: 74). Adapun karakteristik dari model *Children Learning In Science* adalah:

- a. Dilandasi pandangan konstruktivisme dengan memperhatikan pengalaman dan konsepsi awal siswa
- b. Pembelajaran berpusat pada siswa
- c. Kegiatan *hands-on* dan melatih berfikirnya *minds-on*
- d. Menggunakan lingkungan sebagai sarana dan sumber belajar.

Menurut Samatowa (2011: 77), manfaat yang diperoleh dari implementasi model pembelajaran *Children Learning In Science* dalam pembelajaran adalah sebagai berikut:

- a) Gagasan anak lebih mudah dimunculkan.
- b) Membiasakan siswa untuk belajar mandiri dalam memecahkan suatu masalah.
- c) Menciptakan kreativitas siswa untuk belajar sehingga tercipta suasana kelas yang lebih nyaman dan kreatif, terjadi kerjasama sesama siswa dan siswa terlibat langsung dalam melakukan kegiatan.

- d) Menciptakan belajar yang lebih bermakna karena timbulnya kebanggaan sendiri karena menemukan sendiri konsep ilmiah yang dipelajari.
- e) Guru mengajar akan lebih efektif karena menciptakan suasana belajar yang menyenangkan.

2. Langkah-langkah Penerapan Model Pembelajaran *Children Learning In Science*

Langkah-langkah penerapan *Children Learning In Science* dalam pembelajaran harus sesuai dengan tahapan-tahapan yang ada pada model *Children Learning In Science*. Adapun tahapan pembelajaran model *Children Learning In Science* menurut Samatowa (2011: 74) adalah sebagai berikut.

a. Tahap orientasi (*orientation*)

Merupakan tahapan yang dilakukan guru dengan tujuan untuk memusatkan perhatian siswa. Orientasi dapat dilakukan dengan cara menunjukkan berbagai fenomena yang terjadi di alam, kejadian yang dialami siswa dalam kehidupan sehari-hari atau demonstrasi. Selanjutnya menghubungkannya dengan topik yang akan dibahas.

b. Tahap pemunculan gagasan (*elicitation of ideas*)

Kegiatan ini merupakan upaya yang dilakukan oleh guru untuk memunculkan gagasan siswa tentang topik yang dibahas dalam pembelajaran. Cara yang dilakukan bisa dengan meminta siswa untuk menuliskan apa saja yang mereka ketahui tentang topik yang dibahas atau bisa dengan cara menjawab pertanyaan uraian terbuka yang diajukan oleh guru. Bagi guru tahapan ini merupakan upaya eksplorasi pengetahuan awal siswa. Oleh karena itu, tahapan ini dapat juga dilakukan melalui wawancara internal.

c. Tahap penyusunan ulang gagasan (*restructuring of ideas*)

Tahap ini dibagi menjadi tiga bagian yaitu: pengungkapan dan pertukaran gagasan (*clarification and exchange*), pembukaan pada situasi konflik (*eksposure to conflict situation*), serta konstruksi gagasan baru dan evaluasi (*construction of new ideas and evaluation*).

Pengungkapan dan Pertukaran Gagasan (*clarification and exchange*) merupakan upaya untuk memperjelas atau mengungkapkan gagasan awal siswa tentang suatu topik secara umum, misalnya dengan cara mendiskusikan jawaban siswa pada langkah kedua dalam kelompok kecil, kemudian salah satu anggota kelompok melaporkan hasil diskusi ke seluruh kelas. Dalam kegiatan ini guru tidak membenarkan atau menyalahkan gagasan siswa.

Pembukaan Pada Situasi Konflik (*eksposure to conflict situation*), Siswa diberi kesempatan untuk mencari pengertian ilmiah yang sedang dipelajari di dalam buku teks. Selanjutnya siswa mencari beberapa perbedaan antara konsep awal mereka dengan konsep ilmiah yang ada dalam buku teks.

Konstruksi Gagasan Baru dan Evaluasi (*construction of new ideas and evaluation*) dilakukan dengan tujuan untuk mencocokkan gagasan yang sesuai dengan fenomena yang dipelajari guna mengkonstruksi gagasan baru. Siswa diberi kesempatan untuk melakukan percobaan atau observasi, kemudian mendiskusikannya dalam kelompok untuk menyusun gagasan baru.

d. Tahap penerapan gagasan (*application of ideas*)

Pada tahap ini siswa dibimbing untuk menerapkan gagasan baru yang dikembangkan melalui percobaan atau observasi ke dalam situasi baru. Gagasan baru

yang sudah direkonstruksi digunakan untuk menganalisis isu-isu dan memecahkan masalah yang ada di lingkungan.

e. Tahap pematapan gagasan (*review change in ideas*)

Konsepsi yang telah diperoleh siswa perlu diberi umpan balik oleh guru untuk memperkuat konsep ilmiah tersebut. Dengan demikian, siswa yang konsepsi awalnya tidak konsisten dengan konsep ilmiah akan dengan sadar mengubahnya menjadi konsep ilmiah.

Dalam model pembelajaran *Children Learning In Science*, siswa diberi kesempatan untuk mengungkapkan gagasan serta membandingkan gagasannya dengan gagasan siswa lainnya dan mendiskusikannya untuk menyamakan persepsi. Selanjutnya siswa diberi kesempatan merekonstruksi gagasan setelah membandingkan gagasan tersebut dengan hasil percobaan, observasi atau hasil mencermati buku teks.

Seorang guru merangsang siswa untuk merestrukturisasi ide-ide siswa termasuk memastikan lingkungan kelas dengan mendukung siswa agar bias merasa mampu menyumbangkan ide-idenya menggunakan kerja sebagai basis organisasi sosial dalam kelas untuk memberi kesempatan siswa untuk berpikir melalui pertukaran ide dengan siswa yang lain. Pada tahap pengenalan atau penggalian biasanya diterapkan pada sebuah kelompok kecil, setelah diskusi dan review di dalam kelompok, tiap kelompok diminta mempresentasikan ide mereka dan menyampaikan ide di dalam kelas.

Persamaan dan perbedaan dalam hal ide-ide awal antar siswa diidentifikasi dan dikemukakan untuk mendapatkan pertimbangan/pembahasan lebih lanjut. Tidak hanya guru yang perlu waspada mengenai konsep-konsep awal siswa tapi perlu bagi

siswa sendiri untuk mampu mengemukakannya secara eksplisit dan memperjelasnya. Pada tahap penyusunan ide-ide/restrukturisasi, strategi berkembang dalam percobaan-percobaan yang dilakukan untuk perubahan pada konsepsi siswa.

Pada akhir pelajaran siswa diberi kesempatan membuat untuk mereview cakupan dan cara-cara perubahan pikiran mereka dan sebagai hasilnya meliputi tidak hanya garis besar aktifitas yang dilakukan tapi juga memberikan peta kecenderungan utama dari jenis ide yang digunakan siswa dalam kelas. Model pembelajaran *Children Learning In Science* ini merupakan suatu strategi yang semuanya dipunyai dalam keperluan secara umum untuk menyelidiki ide-ide siswa dan mendorong siswa untuk memikirkannya secara jelas tetapi mereka membedakannya sedapat mungkin secara prinsip. Berikut adalah bagan struktur umum model *Children Learning In Science* :

Tabel 2. : Struktur umum model *Children Learning In Science Driver* (1989: 88) dalam Duit (1994).

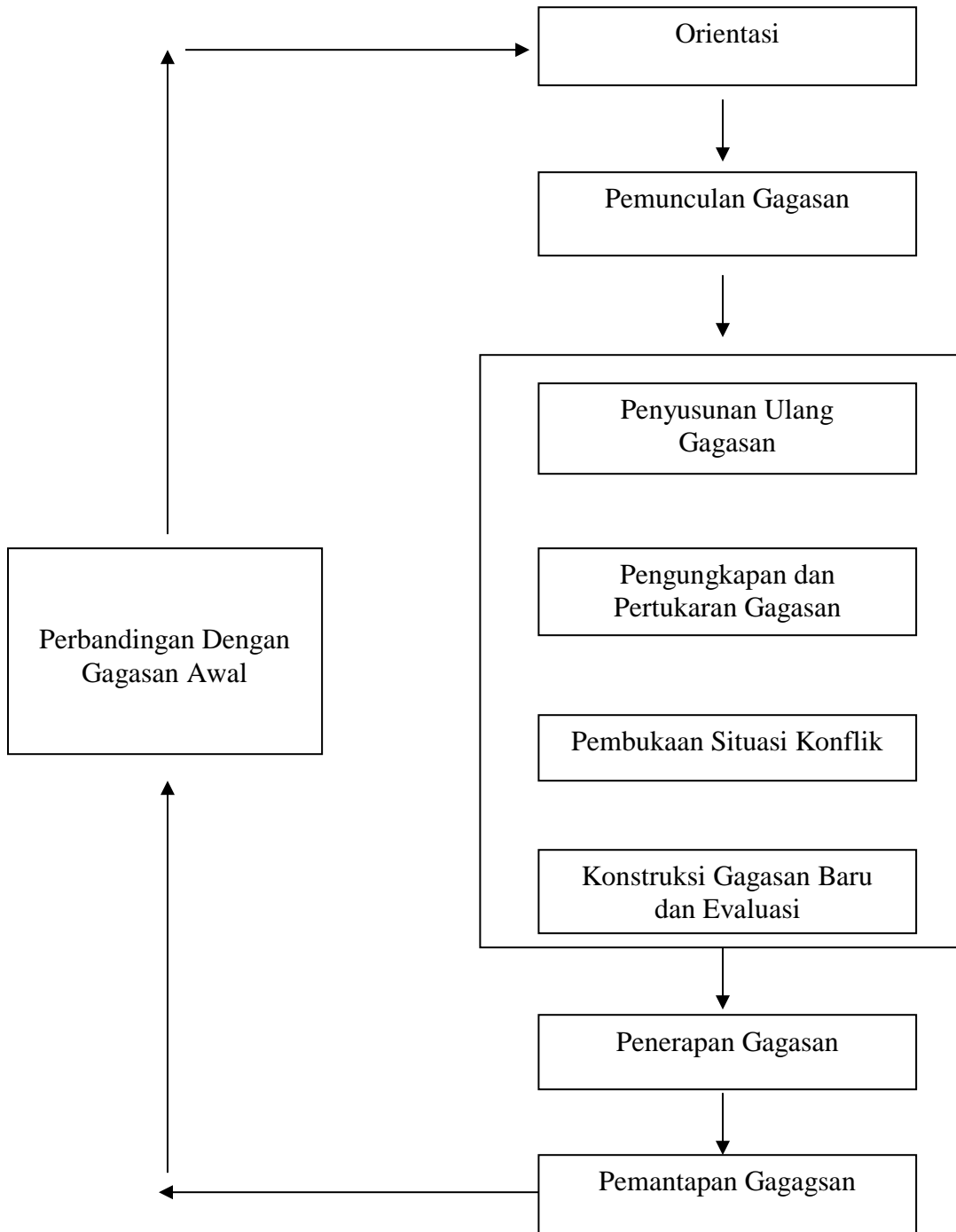

C. Hasil Belajar

1. Pengertian Belajar

Banyak orang beranggapan bahwa yang dimaksud dengan belajar adalah semata-mata mengumpulkan atau menghafalkan fakta-fakta yang tersaji dalam bentuk materi pelajaran. Dalam kenyataannya, banyak sekali perbuatan yang termasuk kegiatan belajar, sehingga berbagai pendapat tentang belajar muncul. Dalam aktivitas kehidupan manusia sehari-hari hampir tidak pernah lepas dari kegiatan belajar, baik ketika seseorang melaksanakan aktivitas sendiri, maupun di dalam suatu kelompok tertentu. Dengan demikian, dapat kita katakan, tidak ada ruang dan waktu di mana manusia dapat melepaskan dirinya dari kegiatan belajar, dan itu berarti bahwa belajar tidak pernah dibatasi usia, tempat maupun waktu, karena perubahanlah yang menuntut terjadinya aktivitas belajar (Anurrahman, 2009: 32).

Slameto mengatakan bahwa belajar ialah suatu proses usaha yang dilakukan seseorang untuk memperoleh suatu perubahan tingkah laku yang baru secara keseluruhan, sebagai hasil pengalamannya sendiri dalam interaksi dengan lingkungannya (Slameto, 2010:2). Belajar merupakan proses dimana tingkah laku ditimbulkan atau diubah melalui latihan atau pengalaman (*learning may be defined as the process by which behavior originates or is altered through training or experiences*) (Ahmadi, 2004: 126).

Menurut Rini Budiharti (2000:1), "Belajar adalah suatu usaha untuk terjadinya perubahan tingkah laku pada diri siswa". Perubahan-perubahan itu terbentuk kemampuan-kemampuan baru yang dimiliki dalam waktu relatif lama.

Sedangkan menurut Winkel (1987:36), "Belajar adalah aktifitas mental (psikis) yang berlangsung dalam interaksi dengan lingkungan yang menghasilkan

perubahan-perubahan, pengetahuan, pemahaman, keterampilan, dan nilai sikap”. Perubahan itu bersifat konstan dan berbekas.

Belajar merupakan tindakan dan perilaku siswa yang kompleks. Sebagai tindakan, maka belajar hanya dialami oleh siswa sendiri. Siswa adalah penentu terjadinya atau tidak terjadinya proses belajar. Banyak pendapat ahli pendidikan dalam mendefinisikan belajar diantaranya: (1) Belajar merupakan suatu aktivitas mental/psikis yang berlangsung dalam interaksi aktif dengan lingkungan sehingga menghasilkan perubahan-perubahan dalam pengetahuan, keterampilan, dan sikap (winkel, 1996:12). (2) Pendapat Gagne (dalam Dimiyati, 2009:10) bahwa belajar merupakan kegiatan kompleks. Belajar merupakan aktifitas otak dalam mengelola informasi pengetahuan dari lingkungan yang menimbulkan kapabilitas. Hasil belajar berupa kapabilitas. Setelah belajar orang memiliki keterampilan, pengetahuan, sikap, dan nilai. Menurut Gagne belajar terdiri dari tiga komponen penting, yaitu kondisi eksternal, kondisi internal dan hasil belajar. (3) Menurut Piaget (dalam dimiyati, 2009:13) bahwa pengetahuan dibentuk oleh individu. Pengetahuan dibangun dalam pikiran. Setiap individu membangun sendiri pengetahuannya. Pengetahuan itu suatu proses bukan barang jadi. Proses terjadi ketika individu berinteraksi dengan lingkungannya. Pengetahuan yang dibangun terdiri dari tiga bentuk, yaitu pengetahuan fisik, pengetahuan logika matematik, dan pengetahuan sosial. Belajar pengetahuan meliputi fase eksplorasi, pengenalan konsep, dan aplikasi konsep, (4) Menurut pandangan skinner (dalam Dimiyati, 2009: 9) belajar adalah suatu perilaku. Pada saat orang belajar, maka responnya menjadi lebih baik. Sebaliknya, bila tidak belajar maka responnya menurun.

Tujuan pengajaran tentu saja akan dapat tercapai jika anak didik berusaha secara aktif untuk mencapainya. Keaktifan anak didik di sini tidak hanya dituntut dari segi fisik, tetapi juga dari segi kejiwaan. Jika hanya fisik anak yang aktif, tetapi pikiran dan mentalnya kurang aktif, maka kemungkinan besar tujuan pembelajaran tidak tercapai. Padahal belajar pada hakikatnya adalah “perubahan” yang terjadi di dalam dirinya setelah melakukan aktivitas belajar. Dari beberapa pendapat tentang belajar maka penulis menyimpulkan bahwa belajar sebagai suatu usaha yang dilakukan individu untuk memperoleh suatu perubahan tingkah laku, pengetahuan, pemahaman, keterampilan dan nilai sikap, dimana perubahan itu bersifat konstan dan berbekas. Perubahan ini merupakan hasil dari pengalaman interaksi dengan lingkungannya.

Menurut Syah (2008:132) Secara global, faktor-faktor yang mempengaruhi belajar siswa dapat dibedakan menjadi tiga macam:

- a. Faktor internal (faktor dari dalam siswa), yakni keadaan/kondisi jasmani dan rohani siswa
- b. Faktor eksternal (faktor dari luar siswa), yakni kondisi lingkungan di sekitar siswa
- c. Faktor pendekatan belajar (approach to learning), yakni jenis upaya belajar siswa yang meliputi strategi dan metode yang digunakan siswa untuk melakukan kegiatan mempelajari materi-materi pelajaran.

Menurut M. Ngalim Purwanto (2013:102) Faktor-faktor yang mempengaruhi belajar itu dapat kita bedakan menjadi dua golongan yaitu :

- a) Faktor yang ada pada diri organisme itu sendiri yang kita sebut faktor individual, dan
- b) Faktor yang ada di luar individu yang kita sebut faktor sosial. Yang termasuk ke dalam faktor individual antara lain : faktor kematangan/pertumbuhan, kecerdasan, latihan, motivasi, dan faktor pribadi. Sedangkan yang termasuk faktor sosial antara lain faktor keluarga/ keadaan rumah tangga, guru dan cara mengajarnya, alat-alat yang di pergunakan dalam belajar-mengajar, lingkungan dan kesempatan yang tersedia, dan motivasi sosial.

2. Pembelajaran

Pembelajaran menurut Jihad dan Haris (dalam Wardoyo, 2013: 21) merupakan suatu proses yang terdiri dari kombinasi dua aspek, yaitu belajar dan mengajar. Belajar merujuk pada apa yang harus dilakukan oleh siswa, sedangkan mengajar berorientasi pada apa yang harus dilakukan oleh guru atau pendidik sebagai pemberi pelajaran. Pembelajaran juga merupakan proses komunikasi antara peserta didik dengan pendidik serta antara peserta didik dalam rangka perubahan tingkah laku. Oleh karena itu, pembelajaran dapat diartikan sebagai suatu proses komunikasi yang memiliki tujuan tercapainya tujuan perubahan perilaku melalui interaksi antara pendidik dengan peserta didik dan antar peserta didik.

Belajar dan mengajar merupakan dua konsep yang tidak bias dipisahkan satu sama lain. Belajar menunjukkan apa yang harus dilakukan oleh seseorang sebagai subjek yang menerima pelajaran (sasaran didik), sedangkan mengajar menunjukkan apa yang harus dilakukan oleh guru sebagai pengajar.

Dua konsep tersebut menjadi terpadu dalam satu kegiatan manakala terjadinya interaksi guru dengan siswa, pada saat pembelajaran itu berlangsung. Pembelajaran berlangsung sebagai suatu proses saling mempengaruhi antara guru dan siswa. Diantara keduanya terdapat hubungan atau komunikasi interaksi. Guru mengajar di suatu pihak dan siswa di pihak lainnya. Keduanya menunjukkan aktivitas yang seimbang hanya berbeda peranannya saja (Sabri, 2005: 33).

Dari dua konsep diatas penulis dapat menyimpulkan bahwa belajar menunjukkan pada apa yang dilakukan peserta didik dan mengajar menunjukkan pada apa yang dilakukan guru sebagai pengajar. Mengajar merupakan suatu proses yang kompleks, tidak hanya sekedar menyimpulkan informasi dari guru kepada siswa.

3. Prinsip – prinsip Belajar

Menurut (Oemar Hamalik, 1989:12) ada beberapa prinsip-prinsip belajar siswa yaitu :

- a. Proses belajar adalah mengalami, berbuat, mereaksi, dan melampaui.
- b. Proses itu berjalan melalui bermacam-macam pengalaman dan mata pelajaran yang terpusat pada suatu tujuan tertentu.
- c. Pengalaman belajar secara maksimum bermakna bagi kehidupan tertentu.
- d. Pengalaman belajar bersumber dari kebutuhan dan tujuan peserta didik sendiri yang mendorong motivasi secara berkesinambungan.
- e. Proses belajar dan hasil belajar secara disyarati oleh hereditas dan lingkungan.
- f. Proses belajar dan hasil usaha belajar secara material dipengaruhi oleh perbedaan-perbedaan individual di kalangan peserta didik.

- g. Proses belajar yang terbaik ialah apabila peserta didik mengetahui status dan kemajuannya.
- h. Proses belajar merupakan kesatuan fungsional dari berbagai prosedur.
- i. Hasil-hasil belajar secara fungsional bertalian satu sama lain, tetapi dapat didiskusikan secara terpisah.
- j. Proses belajar berlangsung secara efektif di bawah bimbingan yang merangsang dan membimbing tanpa tekanan dan paksaan.
- k. Hasil-hasil belajar adalah pola-pola perbuatan, nilai-nilai, pengertian-pengertian, sikap-sikap, apresiasi, abilitas, dan keterampilan.
- l. Hasil-hasil belajar diterima oleh peserta didik apabila memberi kepuasan pada kebutuhannya dan berguna serta bermakna baginya.
- m. Hasil-hasil belajar tersebut lambat laun dipersatukan menjadi kepribadian dengan kecepatan yang berbeda-beda.

4. Konsep belajar

Pandangan seseorang guru terhadap pengertian belajar akan mempengaruhi tindakannya dalam membimbing siswa untuk belajar. Berbagai pengertian belajar telah banyak konsep yang dirumuskan oleh para ahli yang berhubungan dengan teori belajar.

Teori belajar *behaviorisme* (tingkah laku) menyatakan bahwa belajar adalah proses perubahan tingkah laku. Seseorang telah dianggap telah belajar sesuatu bila ia mampu menunjukkan tingkah laku. Menurut teori ini, yang terpenting adalah masukan/input yang berupa masukan dan keluaran/output yang berupa respon. Sedangkan apa yang terjadi di antara stimulus dan respon itu dianggap tak penting diperhatikan sebab tidak bisa di amati. Selanjutnya, teori belajar kognitivisme

menyatakan bahwa belajar adalah perubahan persepsi dan pemahaman (Uno, 2008: 56). Untuk teori belajar *konstruktivisme* dan teori belajar modern tidak diraikan dalam tulisan demi menghindari kebingunan dalam penafsiran pembaca.

Merujuk pada teori-teori belajar di atas, Burton (dalam Usman dan Setiawati, 2001: 4) mengemukakan hal senada dengan teori *behaviorisme* di mana belajar dapat diartikan sebagai perubahan tingkah laku pada diri individu berkat adanya interaksi antara individu dengan individu dan individu dengan lingkungannya sehingga mereka lebih mampu berinteraksi dengan lingkungannya. Kemudian Witherington (dalam Usman dan Setiawati, 2001: 5) menyatakan bahwa “Belajar adalah suatu proses perubahan di dalam kepribadian yang menyatakan diri sebagai suatu pola baru dari reaksi berupa kecakapan, sikap, kebiasaan kepribadian atau suatu pengertian”. Selanjutnya, Gagne (dalam Slameto, 2010: 13) memberikan dua definisi belajar, yakni: (1) belajar adalah suatu proses untuk memperoleh motivasi dalam pengetahuan, keterampilan, kebiasaan, dan tingkah laku; dan (2) belajar adalah penguasaan pengetahuan atau keterampilan yang diperoleh dari instruksi.

Berdasarkan pendapat para ahli di atas dapat dipahamai bahwa pada dasarnya belajar merupakan proses perubahan tingkah laku yang berlangsung dalam jangka waktu tertentu melalui pemberian pengetahuan, latihan maupun pengalaman. Belajar dengan pengalaman akan membawa pada perubahan diri dan cara merespon lingkungan.

5. Hasil Belajar

Seperti yang telah dikemukakan pada bagian sebelumnya bahwa belajar adalah sebagai suatu proses, maka dari proses itu akan menghasilkan produk yang disebut sebagai hasil belajar. Hasil belajar merupakan tujuan akhir dilaksanakannya

kegiatan pembelajaran di sekolah. Hasil belajar dapat ditingkatkan melalui usaha sadar yang dilakukan secara sistematis mengarah kepada perubahan yang positif yang kemudian disebut dengan proses belajar. Akhir dari proses belajar adalah perolehan suatu hasil belajar siswa. Hasil belajar siswa di kelas terkumpul dalam himpunan hasil belajar kelas. Semua hasil belajar tersebut merupakan hasil dari suatu interaksi tindak belajar dan tindak mengajar. Dari sisi guru, tindak mengajar di akhiri dengan proses evaluasi hasil belajar, sedangkan dari sisi siswa, hasil belajar merupakan berakhirnya penggal dan puncak proses belajar (Dimiyati dan Mudjiono, 2009: 3).

Hasil belajar juga merupakan peningkatan kemampuan mental siswa. Rifa'i dan Anni (2010: 85) berpendapat bahwa hasil belajar merupakan perubahan perilaku yang diperoleh pembelajar setelah mengalami aktivitas belajar. Perolehan aspek-aspek perubahan perilaku tersebut tergantung oleh apa yang dipelajari pembelajar.

Berdasarkan pengertian tersebut, dapat disimpulkan bahwa hasil belajar merupakan peningkatan kemampuan yang didapat siswa dari pengalaman belajar saat mengalami aktivitas belajar. Menurut Bloom (1961) dalam Dimiyati dan Mudjiono (2009: 26) hasil belajar mencakup tiga domain. Adapun domain/ranah hasil belajar siswa dapat dijelaskan dibawah ini.

- a. Domain kognitif; berkenaan dengan hasil belajar intelektual yang terdiri dari enam aspek yaitu, *knowledge* (pengetahuan, ingatan), *comprehension* (pemahaman, menjelaskan, meringkas, contoh), *application* (menerapkan), *analysis* (menguraikan, menentukan hubungan), *synthesis* (mengorganisasikan, merencanakan, membentuk bangunan baru), dan *evaluation* (menilai).

- b. Domain afektif; berkenaan dengan sikap yang terdiri dari lima aspek yakni *receiving* (sikap menerima), *responding* (memberikan respon), *valuing* (nilai), *organization* (organisasi), *characterization* (karakterisasi).
- c. Domain psikomotorik; berkenaan dengan hasil belajar *keterampilan*, dan kemampuan bertindak. Ada enam aspek yaitu gerakan refleks, keterampilan gerakan dasar, kemampuan perseptual, keharmonisan atau ketepatan, gerakan keterampilan, dan gerakan ekspresif dan interpretatif.

Berdasarkan ketiga domain/ranah hasil belajar tersebut, domain kognitif merupakan ranah yang paling sering dinilai oleh guru. Domain kognitif berkaitan dengan kemampuan para siswa dalam menguasai materi pelajaran.

Menurut Sudjana (2010: 22), hasil belajar adalah kemampuan yang dimiliki siswa setelah menerima pengalaman belajar. Selanjutnya Warsito (dalam Depdiknas, 2006: 125) mengemukakan bahwa hasil dari kegiatan belajar ditandai dengan adanya perubahan perilaku ke arah positif yang relatif permanen pada diri orang yang belajar. Sehubungan dengan pendapat itu, maka Wahidmurni, dkk. (2010: 18) menjelaskan bahwa seseorang dapat dikatakan telah berhasil dalam belajar jika ia mampu menunjukkan adanya perubahan dalam dirinya. Perubahan-perubahan tersebut di antaranya dari segi kemampuan berpikirnya, keterampilannya, atau sikapnya terhadap suatu objek.

Jika dikaji lebih mendalam, maka hasil belajar dapat tertuang dalam taksonomi Bloom, yakni dikelompokkan dalam tiga ranah (domain) yaitu domain kognitif atau kemampuan berpikir, domain afektif atau sikap, dan domain psikomotor atau keterampilan. Sehubungan dengan itu, Gagne (dalam Sudjana, 2010: 22) mengembangkan kemampuan hasil belajar menjadi lima macam antara lain: (1) hasil

belajar intelektual merupakan hasil belajar terpenting dari sistem lingsikolastik; (2) strategi kognitif yaitu mengatur cara belajar dan berfikir seseorang dalam arti seluas-luasnya termasuk kemampuan memecahkan masalah; (3) sikap dan nilai, berhubungan dengan arah intensitas emosional dimiliki seseorang sebagaimana disimpulkan dari kecenderungan bertingkah laku terhadap orang dan kejadian; (4) informasi verbal, pengetahuan dalam arti informasi dan fakta; dan (5) keterampilan motorik yaitu kecakapan yang berfungsi untuk lingkungan hidup serta memprestasikan konsep dan lambang.

Untuk mengetahui hasil belajar seseorang dapat dilakukan dengan melakukan tes dan pengukuran. Tes dan pengukuran memerlukan alat sebagai pengumpul data yang disebut dengan instrumen penilaian hasil belajar. Menurut Wahidmurni, dkk. (2010: 28), instrumen dibagi menjadi dua bagian besar, yakni tes dan non tes. Selanjutnya, menurut Hamalik (2006 :155), memberikan gambaran bahwa hasil belajar yang diperoleh dapat diukur melalui kemajuan yang diperoleh siswa setelah belajar dengan sungguh-sungguh. Hasil belajar tampak terjadinya perubahan tingkah laku pada diri siswa yang dapat diamati dan diukur melalui perubahan sikap dan keterampilan. Perubahan tersebut dapat diartikan terjadinya peningkatan dan pengembangan yang lebih baik dibandingkan dengan sebelumnya.

Berdasarkan konsepsi di atas, pengertian hasil belajar dapat disimpulkan sebagai perubahan perilaku secara positif serta kemampuan yang dimiliki siswa dari suatu interaksi tindak belajar dan mengajar yang berupa hasil belajar intelektual, strategi kognitif, sikap dan nilai, inovasi verbal, dan hasil belajar motorik. Perubahan tersebut dapat diartikan terjadinya peningkatan dan pengembangan yang lebih baik dibandingkan dengan sebelumnya.

Beberapa pendapat di atas, menggambarkan bahwa hasil belajar merupakan proses perubahan tingkah laku yang meliputi pengetahuan, sikap dan keterampilan yang merupakan hasil dari aktivitas belajar yang ditunjukkan dalam bentuk angka-angka seperti yang dapat dilihat pada nilai rapor. Hasil belajar juga diartikan sebagai tingkat penguasaan yang dicapai oleh siswa dalam mengikuti proses pembelajaran sesuai dengan program pendidikan yang ditetapkan.

Slameto dalam Harminingsih (2008) menyatakan bahwa hasil belajar siswa dipengaruhi oleh dua faktor utama yaitu faktor dari dalam diri siswa dan faktor yang datang dari luar diri siswa atau faktor lingkungan. Faktor dalam terdiri dari: (1) jasmaniah (kesehatan, cacat tubuh), (2) psikologis (intelegensi, perhatian, minat, bakat, motif, kematangan, kesiapan), (3) dan kelelahan. Faktor luar yaitu: (1) keluarga (cara orang tua mendidik, relasi antar anggota keluarga, suasana rumah, keadaan ekonomi keluarga, pengertian orang tua, latar belakang kebudayaan), (2) sekolah (metode mengajar, kurikulum, relasi guru dengan siswa, relasi siswa dengan siswa, disiplin sekolah, alat pelajaran, waktu sekolah, standar pelajaran di atas ukuran, keadaan gedung, metode belajar, tugas rumah), (3) dan masyarakat (kegiatan siswa dalam masyarakat, mass media, teman bergaul, bentuk kehidupan masyarakat).

Sekolah merupakan salah satu faktor luar dalam mempengaruhi hasil belajar siswa, sehingga guru sebagai anggota sekolah memiliki peran penting dalam mempengaruhi hasil belajar siswa. Untuk itu, Guru harus memiliki kompetensi dibidangnya, selain itu agar pembelajaran tidak monoton maka guru sebaiknya mampu memvariasikan metode pembelajaran misalkan diskusi inkuiri, praktikum, game dan jigsaw. Penggunaan media pembelajaran yang bervariasi juga dapat

mempengaruhi hasil belajar karena siswa merasa senang dalam belajar, motivasi tinggi dan hasil belajarnya dapat maksimal.

BAB III

METODE PENELITIAN

A. Jenis penelitian dan desain penelitian

Jenis penelitian yang digunakan oleh peneliti adalah pra-eksperimen dimana menggunakan desain One Shot Case Study, dimana perlakuan diberikan kepada satu kelompok eksperimen tanpa kelompok kontrol dengan desain penelitian sebagai berikut:



Gambar 3.1: Desain *One-Shot Case Study* (Sugiyono, 2010:110).

Keterangan:

- X = *Treatment*/perlakuan yakni pembelajaran fisika dengan model pembelajaran *Children Learning In Science*.
- O = Hasil Belajar.

B. Populasi dan Sampel

1. Populasi

Menurut Sugiyono (2010:117) menyatakan bahwa populasi adalah wilayah generalisasi yang terdiri atas : obyek/ subyek yang mempunyai kualitas dan karakteristik tertentu yang ditetapkan oleh peneliti untuk dipelajari dan kemudian ditarik kesimpulannya.

Berdasarkan uraian tersebut maka yang menjadi subyek populasi dalam penelitian ini adalah seluruh siswa/siswi kelas VII SMPN 32 Makassar yang terdiri dari 6 kelas dengan jumlah siswa 204 orang.

Tabel 3.1: Rekapitulasi siswa kelas VII semester ganjil tahun ajaran
2014/2015.

NO	KELAS	JENIS KELAMIN		JUMLAH
		LAKI-LAKI	PEREMPUAN	
1	VII A	18	17	35
2	VII B	17	15	32
3	VII C	20	14	34
4	VII D	17	18	35
5	VII E	17	17	34
6	VII F	18	16	34
JUMLAH		107	97	204

2. Sampel

Menurut Arikunto (2010, 174) menyatakan bahwa “sampel adalah sebagian atau wakil populasi yang diteliti”. Teknik yang digunakan dalam pengambilan sampel adalah purposive sampling artinya sebagai suatu proses pengambilan sampel dengan menentukan terlebih dahulu jumlah sampel yang hendak diambil, kemudian pemilihan sampel dilakukan dengan berdasarkan tujuan-tujuan tertentu, asalkan tidak menyimpang dari ciri-ciri sampel yang ditetapkan.

Berdasarkan uraian di atas maka penulis mengambil sebagian sampel untuk mewakili populasi yang ada untuk mempermudah dalam memperoleh data yang konkrit dan relevan dari sampel yang ada. Melalui purposive sampling sampel dipilih 1 kelas yaitu kelas VII B dengan jumlah siswa 32 orang.

C. Instrumen penelitian

Pada dasarnya instrumen dapat diartikan sebagai alat. Dengan demikian instrumen penelitian dalam hal ini yang dimaksudkan adalah unsur yang mempunyai peranan penting dalam sebuah penelitian karena dikatakan bahwa instrumen penelitian harus relevan dengan masalah dan aspek yang diteliti atau agar datanya lebih akurat.

Instrumen yang digunakan dalam penelitian ini adalah lembar observasi guru, lembar observasi siswa dan tes hasil belajar. Instrumen tersebut digunakan untuk mengumpulkan data-data sebagai berikut:

1. Tes hasil belajar.

Tes hasil belajar diberikan untuk mengukur hasil belajar siswa pada ranah kognitif terhadap materi yang telah dipelajari. Tes hasil belajar diberikan secara bersamaan kepada seluruh siswa dalam bentuk tes obyektif (pilihan ganda). Tes tersebut disusun sesuai rumusan indikator yang dikembangkan pada materi. Pencapaian hasil belajar siswa disesuaikan nilai yang diperoleh dengan nilai KKM.

2. Lembar observasi guru

Dilakukan pada saat pembelajaran berlangsung, yang mempunyai tujuan untuk memantau guru serta mengukur kualitas proses kegiatan belajar mengajar. Sehingga hasilnya akan tampak kekurangan dan kelebihan guru dalam menerapkan rencana pembelajaran yang telah dibuat. Adapun yang diamati dalam lembar observasi guru ini adalah kegiatan yang dilakukan oleh guru untuk menunjang hasil belajar IPA dengan menggunakan model pembelajaran *Children Learning In Science*. Lembar observasi guru adalah penilaian aktivitas guru yang diamati mulai dari persiapan, proses belajar mengajar, sampai pada kegiatan-kegiatan yang mengacu

pada pembelajaran dengan model pembelajaran *Children Learning In Science*. Pengisian lembar observasi dilakukan oleh observer dengan memberikan tanda ceklis (√) pada kolom jawaban yang disediakan.

D. Teknik Pengumpulan Data

1. Tahap Persiapan

Tahap persiapan adalah tahap awal dalam memulai suatu kegiatan sebelum peneliti mengadakan penelitian langsung kelapangan untuk mengumpulkan data, meliputi:

- a) Penentuan materi pelajaran dalam bidang studi fisika yang tercantum dalam kurikulum SMP yang telah ditetapkan oleh sekolah, dapat disajikan dengan menggunakan model pembelajaran *Children Learning In Science* dengan berdasar pada sarana yang ada.
- b) Penyesuaian waktu, kapan materi yang sudah ditentukan dapat disajikan berdasarkan program pengajaran yang ada pada pendidik bidang studi fisika yang mengajar pada kelas VII B SMP Negeri 32 Makassar.
- c) Pengurusan surat izin penelitian dari ketua jurusan kepada sekolah yang akan ditempati untuk melakukan penelitian.
- d) Menyusun perangkat pembelajaran yang terdiri dari rencana pelaksanaan pembelajaran (RPP) dan instrumen penelitian
- e) Meminta validator atau pembimbing untuk memvalidasi perangkat pembelajaran dan instrumen penelitian

2. Tahap pelaksanaan

Dalam tahap ini kegiatan yang dilakukan adalah

- a. Memilih subjek penelitian yaitu kelas VII.B SMP Negeri 32 Makassar
- b. Melaksanakan proses pembelajaran dengan model pembelajaran *Children Learning In Science* dengan perangkat pembelajaran yang telah disusun. Dengan peneliti bertindak sebagai guru.
- c. Menyampaikan tujuan dan membangun kerja otak dengan mengenalkan materi secara umum
- d. Menerapkan model pembelajaran *Children Learning In Science* didalam kelas
- e. Memberikan soal-soal
- f. Memberikan lembar observasi siswa dan lembar observasi guru terhadap proses pembelajaran *Children Learning In Science*.

E. Teknik Pengolahan Data

1. Analisis data hasil validasi instrumen penelitian

Data hasil validasi instrumen penelitian tes hasil belajar dan lembar observasi guru dianalisis secara deskriptif kualitatif berupa penilaian umum dari pembimbing yang meliputi: baik sekali, baik, kurang baik, serta tidak baik. Instrumen penelitian ini dapat digunakan dengan kategori: tanpa revisi, revisi, revisi banyak, dan tidak dapat digunakan (masih memerlukan konsultasi).

Tingkat validasi masing-masing instrumen penelitian ditentukan dengan memperhatikan hasil penilaian validator. analisis dilakukan terhadap semua butir penilaian yang dilakukan oleh masing-masing validator.

Kegiatan yang dilakukan dalam analisis instrumen penelitian ini adalah:

- a. Melakukan rekapitulasi hasil penilaian ahli dalam tabel, yang meliputi: aspek (A_i), Kriteria (K_i), dan hasil penilaian validator (V_i)
- b. Mencari rata-rata hasil penilaian ahli untuk setiap criteria dengan rumus:

$$\overline{K_i} = \frac{\sum_{j=1}^n V_{ij}}{n} \quad (\text{Nurdin, 2007: 142})$$

Keterangan:

$\overline{K_i}$ = rata-rata kriteria ke-i

V_{ij} = skor hasil penilaian criteria ke-I oleh penilai ke-j

n = banyaknya penilai

- c. Mencari –rata-rata tiap aspek dengan rumus:

$$\overline{A_i} = \frac{\sum_{j=1}^n \overline{K_{ij}}}{n} \quad (\text{Nurdin, 2007: 143})$$

Keterangan:

$\overline{A_i}$ = rata-rata aspek ke-i

$\overline{K_{ij}}$ = rata-rata aspek ke-i oleh kriteria ke-j

n = banyaknya kriteria dalam aspek ke-i

- d. Mencari rata-rata total (\overline{X}) penilaian validator dengan rumus:

$$\overline{X} = \frac{\sum_{i=1}^n \overline{A_i}}{n} \quad (\text{Nurdin, 2007: 143})$$

Keterangan:

\overline{X} = rata-rata total $\overline{K_{ij}}$

$\overline{A_i}$ = rata-rata aspek ke-i

n = banyaknya aspek

Validasi perangkat pembelajaran akan ditentukan dengan cara mencocokkan rata-rata total validasi seluruh butir penilaian dengan kriteria validitas berikut:

$3,5 \leq M \leq 4$ sangat valid

$2,5 \leq M \leq 3,5$ valid

$1,5 \leq M \leq 2,5$ cukup valid

$M \leq 1,5$ tidak valid

Keterangan:

$M = \bar{K}_i$ untuk mencari validitas setiap kriteria

$M = \bar{A}_i$ untuk mencari validitas setiap aspek

$M = \bar{X}$ untuk mencari validitas keseluruhan aspek

Kriteria yang digunakan untuk memutuskan bahwa instrumen penelitian memiliki derajat validitas yang memadai (Nurdin, 2007:144) adalah:

1. Nilai rata-rata total (\bar{X}) untuk seluruh aspek minimal dalam kategori cukup valid
2. Nilai (\bar{A}_i) untuk setiap aspek minimal dalam kategori valid

Apabila tidak memenuhi kedua butir di atas, maka perlu dilakukan revisi berdasarkan masukan dan saran dari validator atau dengan melihat kembali aspek-aspek yang nilainya kurang. Selanjutnya dilakukan validasi ulang kemudian di analisis kembali. Demikian seterusnya sampai mendapatkan nilai yang memenuhi.

2. Analisis data hasil belajar siswa terhadap soal

a. Data analisis hasil belajar siswa

Pengukuran hasil belajar fisika siswa pada kelas VII SMP Negeri 32 Makassar dilakukan dengan memberikan tes hasil belajar yang terdiri dari 20 pernyataan dengan pilihan jawaban “a, b, c dan d”. Kegiatan yang dilakukan untuk menganalisis data hasil belajar siswa terhadap observasi belajar siswa adalah sebagai berikut:

Kegiatan dilakukan untuk menganalisis data hasil belajar siswa, adalah sebagai berikut:

1. Menghitung nilai yang diperoleh siswa melalui tes hasil belajar yang diberikan sesudah mengikuti pembelajaran fisika dengan model *Children Learning In Science*.
2. Membandingkan nilai yang diperoleh setiap siswa dengan nilai kriteria ketuntasan minimal (KKM = 70).
3. Siswa dikatakan telah mencapai ketuntasan belajar secara individu apabila hasil belajar (S) yang diperoleh mencapai nilai KKM ($S \geq 70$).
4. Pembelajaran dikatakan berhasil (tuntas) secara klasikal apabila minimal 80% siswa mencapai skor paling rendah 70.

Kriteria penilaiannya adalah:

85 – 100 = sangat tinggi

70 – 84 = tinggi

55 – 69 = sedang

35 – 54 = rendah

0 – 34 = sangat rendah

(Diknas : 2003)

Proses pembelajaran dikatakan efektif jika dominan siswa menjawab sangat tinggi atau tinggi, atau jika rata-rata akhir dari skor siswa berada pada kategori tinggi.

b. Data analisis lembar observasi guru

Kegiatan yang dilakukan untuk menganalisis data respon observer terhadap proses pembelajaran atau langkah-langkah pembelajaran yang dilakukan guru (peneliti) adalah menghitung banyaknya kegiatan atau langkah-langkah pembelajaran yang terlaksana dengan yang tidak terlaksana, kemudian menghitung persentasenya.

Nilai aktivitas guru diperoleh dari nilai rata-rata aktivitas guru pada pertemuan I dan pertemuan II

$$SP = \frac{SP1+SP2}{2} \times 100$$

Keterangan:

SP = Skor Pertemuan

SP 1 = Skor Pertemuan pertama

SP 2 = Skor Pertemuan kedua (Sudijono,2009: 110)

Guru dikatakan sudah memahami langkah-langkah pembelajaran *Children Learning In Science* jika sekurang-kurangnya 80% dari analisis respon observer tentang keterlaksanaan kegiatan-kegiatan dalam pembelajaran yang menggunakan model *Children Learning In Science*.

c. Analisis statistik data

1. Pengujian normalitas data.

Untuk mengetahui apakah data yang diperoleh berdistribusi normal, maka dalam penelitian ini digunakan uji Kolmogorof smirnov dengan menggunakan SPSS 20.0 *for windows*.

Kriteria pengujian:

Jika nilai signifikan $> \alpha$ (0,05), maka data berasal dari populasi yang berdistribusi normal.

2. Pengujian hipotesis

Untuk keperluan pengujian hipotesis penelitian, maka digunakan uji-t satu sampel dengan menggunakan SPSS 20.0 *for windows*.

$$t = \frac{X - \mu_0}{\sqrt{\frac{Sd}{n-1}}}$$

Kriteria pengujian:

Jika $t_{hitung} < t_{tabel}$ dengan $dk = n-1$, maka H_0 diterima, H_a ditolak dan sebaliknya $t_{hitung} > t_{tabel}$ dengan $dk = n-1$, maka H_0 ditolak, H_a diterima pada taraf nyata $\alpha = 0,05$

Rumus Hipotesis:

KKM ($\mu_0 = 70$)

H_0 = Hasil belajar fisika siswa dengan menggunakan model *Children Learning In Science* untuk kelas VII SMP Negeri 32 Makassar kurang dari standar KKM yakni 70.

H_a = Hasil belajar fisika siswa dengan menggunakan model *Children Learning In Science* untuk kelas VII SMP Negeri 32 Makassar mencapai standar KKM yakni 70.

Nantinya setelah dilakukan pengujian normalitas, jika diperoleh nilai terdistribusi normal menggunakan statistik parametrik uji t satu sampel, sementara

jika normal menggunakan statistik non parametrik uji binomial yang dibantu menggunakan Sps. 20 *Windows*.

BAB IV

HASIL PENELITIAN DAN PEMBAHASAN

A. Hasil Penelitian

1. Gambaran umum SMP Negeri 32 Makassar

Penelitian ini dilaksanakan di SMP Negeri 32 Makassar dengan populasi penelitian siswa kelas VII SMP Negeri 32 Makassar sebanyak 32 siswa. Letak sekolah berada di Jl. Daeng Ramang No. 90 Kecamatan Biringkanaya Kabupaten Makassar Provinsi Sulawesi Selatan. Jarak sekolah ke Dinas kota yaitu 8 Km, dengan nomor telpon 0411-514685. Saat ini SMP Negeri 32 Makassar di pimpin kepala sekolah oleh Ibu Hijriah Enang, S. Pd., M. Pd., dan wakil kepala sekolah Bapak Nurchalis, S. Pd., serta jumlah guru dengan tugas mengajar sesuai dengan latar belakang pendidikan masing- masing yaitu sebanyak 34 orang. Sedangkan jumlah siswa tahun ajaran 2015/2016 yaitu jumlah siswa kelas VII sebanyak 130 orang laki-laki dan perempuan sebanyak 87 orang, jumlah siswa kelas VIII sebanyak 118 orang laki-laki dan perempuan sebanyak 106 orang, jumlah siswa kelas IX sebanyak 116 orang laki-laki dan perempuan sebanyak 91 orang dengan jumlah keluruhan siswa/siswi SMP Negeri 32 Makassar tahun ajaran 2015/2016 yaitu sebanyak 364 orang laki-laki dan perempuan sebanyak 284 orang, jadi jumlah seluruhnya sebanyak 648 orang.

Penelitian ini dilakaukan selama 1 bulan, peneliti memilih SMP ini karena memenuhi persyaratan untuk digunakan sebagai salah satu objek penelitian dan peneliti telah memperhatikan kriteria-kriteria subjek penelitian eksperimen yang

merupakan hasil dari wawancara dengan Kepala Sekolah serta guru SMP Negeri 32 Makassar.

2. Hasil Validasi Instrumen

Instrumen yang divalidasi dalam penelitian ini adalah tes hasil belajar lembar dan observasi kegiatan guru yang dibuat disesuaikan dengan aspek, kriteria dan indikator berdasarkan hasil belajar. Dimana dalam penelitian ini pengambilan data dilakukan dengan tes hasil belajar siswa, lembar observasi kegiatan guru. Validasi instrument dilakukan oleh 2 orang pakar di bidang pendidikan fisika yaitu Suhardiman, S.Pd., M.Pd. (Dosen mata kuliah fisika UIN) dan Nurchalis, S.Pd. (Guru mata pelajaran fisika).

Validasi dilakukan terhadap aspek yang dinilai meliputi: Aspek petunjuk Aspek Bahasa dan Aspek Isi. Aspek mencakup tahapan dan indikator, Item aspek penilaian pada tes hasil belajar, dan lembar observasi kegiatan guru sesuai tujuan penilaian. Rumusan aspek tes hasil belajar siswa, dan lembar observasi kegiatan guru menggunakan kata/pernyataan/perintah yang memungkinkan pemberian nilai. Format selengkapnya dapat dilihat pada lampiran 2 (validasi Instrumen). Indikator hasil belajar siswa .

Hasil validasi yang dilakukan terhadap instrumen-instrumen yang di siapkan oleh peneliti kemudian dinilai oleh 2 orang pakar tersebut terhadap aspek-aspek penilaian sehingga akan diperoleh penilaian dari 2 orang validator selengkapnya dapat dilihat pada lampiran 2. Berdasarkan hasil validasi oleh 2 orang pakar terhadap instrument yang telah disiapkan dapat dilihat dari table-tabel dibawah ini.

a. Hasil Validasi Tes Hasil Belajar

Hasil validasi tes hasil belajar yang di nilai oleh 2 orang pakar diatas meliputi aspek petunjuk, aspek bahasa dan aspek isi. Untuk lebih jelasnya dapat dilihat pada tabel berikut:

Tabel 4.1 : Validasi Tes Hasil Belajar

No	Aspek Penilaian	\bar{x}	Kriteria
1	Aspek Petunjuk	5,0	S.Valid
2	Aspek Bahasa	4,5	S.Valid
3	Aspek Isi	5,0	S.Valid
Rata-rata skor penilaian validasi		4,8	S.Valid
Reliabilitas instrument		0,93	S. Reliabilitas

Berdasarkan skor yang diberikan oleh dua pakar. Hasil analisis yang di tunjukkan pada tabel diatas dapat dijelaskan. Nilai rata-rata kevalidan Tes Hasil Belajar adalah $\bar{x} = 4,8$ dinyatakan dalam kategori “Sangat Valid” ($4,5 \leq \bar{x} \leq 5,0$). Selain itu, berdasarkan hasil analisis instrumen Tes Hasil belajar diperoleh nilai reliabilitas sebesar 0,93 sehingga instrumen Tes Hasil belajar dinyatakan **reliabel** sebab $r_{hitung} > 0,75$. Dengan kriteria sangat reabil. Hasil perhitungan selengkapnya dapat dilihat pada lampiran 2.

b. Lembar Observasi Kegiatan Guru

Hasil validasi Lembar Observasi Kegiatan Guru yang di nilai oleh 2 orang pakar diatas meliputi aspek petunjuk, aspek bahasa dan aspek isi. Untuk lebih jelasnya dapat dilihat pada tabel berikut:

Tabel 4.2 : Validasi Lembar Observasi Kegiatan Guru

No	Aspek Penilaian	\bar{x}	Kriteria
1	Aspek Petunjuk	5,0	S.Valid
2	Aspek Bahasa	5,0	S.Valid
3	Aspek Isi	5,0	S.Valid
Rata-rata skor penilaian validasi		5,0	S.Valid
Reliabilitas instrument		1	S. Reliabilitas

Berdasarkan skor yang diberikan oleh dua pakar. Hasil analisis yang di tunjukkan pada tabel diatas dapat dijelaskan Nilai rata-rata kevalidan Lembar Observasi Kegiatan Guru adalah $\bar{x} = 5$ dinyatakan dalam kategori “Sangat Valid” ($4,5 \leq \bar{x} \leq 5,0$). Selain itu, berdasarkan hasil analisis instrumen Lembar Observasi Kegiatan Guru diperoleh nilai reliabilitas sebesar 1,00 sehingga instrumen Lembar Observasi Kegiatan Guru dinyatakan **reliabel** sebab $r_{hitung} > 0,75$. Dengan kriteria sangat reabil. Hasil perhitungan selengkapnya dapat dilihat pada lampiran 2 .

Setelah dilakukan validasi instrumen oleh dua orang pakar untuk mengukur minat belajar siswa dimana instrumen yang digunakan oleh peneliti yaitu instrumen tes hasil belajar siswa, dan instrumen lembar observasi kegiatan guru. dari kedua instrumen yang divalidasi oleh 2 orang validator tersebut hasil analisisnya sangat reliable maka instrumen tersebut dinyatakan valid dan dapat digunakan oleh peneliti untuk mengukur hasil belajar dan pelaksanaan model pembelajaran *Children Learning In Science* yang akan dilaksanakan dalam penelitian ini.

3. Analisis Deskriptif

Penelitian ini menggunakan rancangan penelitian eksperimen, subyek penelitian ini adalah siswa kelas VII SMP Negeri 32 Makassar dengan jumlah siswa 32 orang. Lokasi penelitian ini adalah di kelas VII SMP Negeri 32 Makassar. Teknik

pengumpulan datanya menggunakan instrumen tes hasil belajar siswa untuk mengukur hasil belajar fisika siswa kelas VII SMP Negeri 32 Makassar. lembar observasi kegiatan guru, untuk mengukur proses pembelajaran siswa kelas VII SMP Negeri 32 Makassar.

Hari rabu tanggal 02 desember 2015 peneliti masuk di kelas VII SMP Negeri 32 Makassar untuk pertama kalinya, siswa menyambut peneliti dengan baik menjawab salam semuanya serentak, setelah proses perkenalan peneliti melakukan penelitiannya dengan mengajarkan siswa dengan model pembelajaran *Children Learning In Science*, melaksanakan sesuai langkah-langkah yang ada pada pembelajaran *Children Learning In Science* yaitu Guru mengucapkan salam pembuka, Guru memberikan pertanyaan untuk memancing pendapat dan gagasan siswa, Guru mendemonstrasikan proses perubahan suhu, Guru menyampaikan tujuan pembelajaran, Guru mengajukan tanya jawab seputar suhu dan perubahannya dalam kehidupan sehari-hari, Guru membimbing siswa memahami pertanyaan berdasarkan pengetahuan awal yang dimilikinya, Guru melakukan pembagian kelompok menjadi 5 kelompok, Guru memimpin siswa mendiskusikan jawaban-jawaban pertanyaan dari tahap sebelumnya dalam kelompok kecil, Guru membimbing jalannya diskusi menjawab pertanyaan pada LKS, Guru membimbing salah satu anggota kelompok melaporkan hasil diskusi ke seluruh kelas, Guru membimbing siswa mencari beberapa perbedaan antara konsep awal mereka dengan konsep ilmiah yang ada dalam buku teks berdasarkan hasil diskusi, Guru memberikan penjelasan tentang langkah-langkah menjawab pertanyaan LKS melalui percobaan secara berkelompok/diskusi, Guru membimbing siswa melakukan percobaan mengamati Suhu secara langsung, Guru membimbing siswa untuk menyampaikan hasil percobaan didepan

kelas, Guru membimbing siswa untuk menanggapi hasil percobaan yang telah dipaparkan oleh kelompok lain, Guru membimbing siswa untuk menanggapi hasil percobaan yang telah dipaparkan oleh kelompok lain, Guru melakukan tanya jawab kepada siswa seputar Suhu dan Perubahannya untuk memantapkan gagasan, dan peserta didik sama-sama menyimpulkan materi yang baru saja dipelajari, Guru memberikan perayaan kecil atas keberhasilan peserta didik hari ini misalnya tepuk tangan bersama peserta didik begitupun pada pertemuan kedua.

Setelah 2 kali pertemuan di kelas VII SMP Negeri 32 Makassar peneliti masuk sekali lagi (pertemuan ke 3) yaitu untuk membagikan tes hasil belajar siswa, dan lembar observasi kegiatan guru untuk diisi sesuai keadaan yang sudah dialami dan dirasakan selama proses pembelajaran untuk dilakukan analisis apakah respon siswa positif atau tidak terhadap penerapan model pembelajaran *Children Learning In Science*. Selanjutnya dilakukan analisis sebagai berikut:

a. Analisis Lembar Observasi Kegiatan Guru Pelaksanaan *Children Learning In Science*

Tujuan utama menganalisis Lembar Observasi Kegiatan Guru adalah untuk mengetahui keterlaksanaan model pembelajaran *Children Learning In Science* didalam proses pembelajaran dalam kelas VII SMP Negeri 32 Makassar yang dilaksanakan dalam proses pembelajaran disajikan dalam tabel berikut:

Tabel 4.3 : Analisis Lembar Observasi Kegiatan Guru Penerapan model *Children Learning In Science*

No	Pernyataan	Pertemuan		Jumlah	
		1	2	F	%
1	Guru mengucapkan salam pembuka	√	√	2	100

2	Guru memberikan pertanyaan untuk memancing pendapat dan gagasan siswa	√	√	2	100
3	Guru mendemonstrasikan proses perubahan suhu	√	√	2	100
4	Guru menyampaikan tujuan pembelajaran	√	√	2	100
5	Guru mengajukan tanya jawab seputar suhu dan perubahannya dalam kehidupan sehari-hari	√	√	2	100
6	Guru membimbing siswa memahami pertanyaan berdasarkan pengetahuan awal yang dimilikinya	√	√	2	100
7	Guru melakukan pembagian kelompok menjadi 5 kelompok	√	√	2	100
8	Guru memimpin siswa mendiskusikan jawaban-jawaban pertanyaan dari tahap sebelumnya dalam kelompok kecil	√	√	2	100
9	Guru membimbing jalannya diskusi menjawab pertanyaan pada LKS	√	√	2	100
10	Guru membimbing salah satu anggota kelompok melaporkan hasil diskusi ke seluruh kelas	√	√	2	100
11	Guru membimbing siswa mencari beberapa perbedaan antara konsep awal mereka dengan konsep ilmiah yang ada dalam buku teks berdasarkan hasil diskusi	√	√	2	100
12	Guru memberikan penjelasan tentang langkah-langkah menjawab pertanyaan LKS melalui percobaan secara berkelompok/ diskusi	√	√	2	100
13	Guru membimbing siswa melakukan percobaan mengamati Suhu secara	√	√	2	100

	langsung				
14	Guru membimbing siswa untuk menyampaikan hasil percobaan didepan kelas	√	√	2	100
15	Guru membimbing siswa untuk menanggapi hasil percobaan yang telah dipaparkan oleh kelompok lain.	√	√	2	100
16	Guru melakukan tanya jawab kepada siswa seputar Suhu dan Perubahannya untuk memantapkan gagasan	√	√	2	100
	Jumlah Frekuensi kegiatan yang dilaksanakan	16	16	32	100

Keterangan: √ = dilaksanakan dan X = tidak dilaksanakan

Sebagaimana dapat dilihat dalam tabel diatas, berdasarkan hasil observasi yang dilaksanakan dalam dua kali kegiatan pembelajaran dengan perlakuan menggunakan model pembelajaran *Children Learning In Science*, kegiatan guru yang diobservasi yaitu 16 kegiatan, yang dilaksanakan dari 2 minggu berturut-turut kegiatan guru. Dengan demikian, kegiatan yang dilaksanakan oleh guru selama pembelajaran menggunakan Model pembelajaran *Children Learning In Science* telah mencapai 100%. Berdasarkan hasil tersebut dapat disimpulkan bahwa guru telah melaksanakan kegiatan-kegiatan yang diharapkan dalam pelaksanaan Model pembelajaran *Children Learning In Science*. Dengan kata lain guru memahami langkah-langkah pembelajaran model *Children Learning In Science*.

b. Hasil Pengukuran Hasil Belajar Siswa Dengan Menggunakan Soal

Pengukuran hasil belajar siswa pada kelas VII SMP Negeri 32 Makassar, setelah penerapan model pembelajaran *Children Learning In Science* bertujuan untuk

menggambarkan hasil belajar siswa, dilakukan dengan memberikan tes hasil belajar yang terdiri dari 20 pernyataan dengan soal pilihan ganda (Multiple Choice).

1) Hasil Analisis Deskriptif Hasil Belajar Fisika Siswa kelas VII SMP Negeri 32 Makassar

Analisis deskriptif hasil belajar siswa kepada 32 orang siswa SMP Negeri 32 Makassar akan di hitung nilai rerata, standar deviasi, varians, dapat dilihat pada tabel berikut ini:

Tabel 4.4 : Hasil Analisis Deskriptif Hasil Belajar Fisika Siswa kelas VII SMP Negeri 32 Makassar

Nilai deskriptif	Hasil Belajar Fisika Siswa kelas VII
Minimum	75,00
Maxsimum	90,00
Mean	79,84
Standar Deviasi	4,11
Varians	16,91

Berdasarkan Tabel Hasil Penilaian Deskriptif Tes Hasil Belajar IPA Kelas VII SMP Negeri 32 Makassar setelah diterapkan model pembelajaran Children Learning In Science pada materi Suhu dan Perubahannya diatas diperoleh nilai minimumnya

75,00, nilai maximum 90,00, standar deviasi sebesar 4,11, varian adalah 16,91 dan mean skor 79,84 kategori *tinggi*.

Tabel 4.5 : Kategori Hasil Belajar Fisika Siswa Kelas VII SMP Negeri 32

Makassar

Interval	Frekuensi	Persentase (%)	Kategori
0 – 34	0	0	Sangat Rendah
35 – 54	0	0	Rendah
55 – 69	0	0	Sedang
70 – 84	24	75	Tinggi
85 – 100	8	25	Sangat Tinggi
Jumlah	32	100	-

Setelah dilakukan penelitian di Kelas VII. B SMP Negeri 32 Makassar yang terdiri dari 32 orang siswa. Berdasarkan tabel Analisis Interval Distribusi Kumulatif Hasil Belajar Siswa dapat dilihat bahwa siswa yang memiliki kategori sangat rendah tidak ada dengan persentasenya adalah 0%, kategori rendah tidak ada dengan persentasenya adalah 0%, kategori sedang tidak ada dengan persentasenya adalah 0%, kategori tinggi terdapat sebanyak 24 orang siswa persentasenya adalah 75,00% dan siswa yang memiliki kategori rendah terdapat sebanyak 8 orang siswa persentasenya adalah 25,00%. yang disajikan dalam tabel berikut:

Diagram 4.1: Kategorisasi Hasil Belajar Fisika Siswa Kelas VII SMP Negeri 32 Makassar setelah Penerapan Model Pembelajaran *Children Learning In Science*

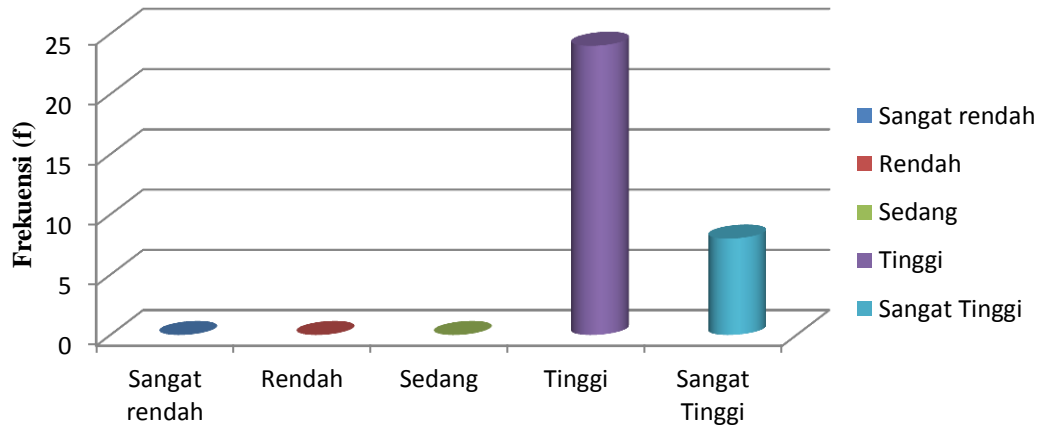

c. Uji Statistik Hipotesis Pengaruh Model Pembelajaran *Children Learning In Science* terhadap Hasil Belajar Fisika Siswa kelas VII SMP Negeri 32 Makassar.

Analisis inferensial merupakan statistik yang menyediakan aturan atau cara yang dapat dipergunakan sebagai alat dalam rangka mencoba menarik kesimpulan yang bersifat umum, dari sekumpulan data yang telah disusun dan diolah. Selain itu, statistik inferensial juga menyediakan juga aturan tertentu dalam rangka penarikan kesimpulan (conclusion), penyusunan atau pembuatan ramalan (prediction), penaksiran (estimation), dan sebagainya. Dengan demikian statistik inferensial sifatnya mendalam dan merupakan tindak lanjut dari statistik deskriptif (Sudhono,2009:5). Sebelum melakukan pengujian hipotesis ada atau tidak adanya pengaruh model pembelajaran *Children Learning In Science* terhadap Hasil Belajar Fisika Siswa kelas VII SMP Negeri 32 Makassar perlu dilakukan pengujian

normalitas data hasil penelitian yang digunakan untuk menentukan jenis statistik dalam penelitian ini. Adapun hasil pengujian normalitas data hasil belajar siswa disajikan dalam tabel dan diagram berikut ini:

Tabel 4.6 : Hasil Pengujian Normalitas Data Hasil Belajar Fisika Siswa kelas VII SMP Negeri 32 Makassar

Kolmogorov-Smirnov ^a			Shapiro-Wilk		
Statistic	df	Sig.	Statistic	df	Sig.
,235	32	,000	,847	32	,000

Dari tabel dan grafik diatas, berdasarkan angka probabilitas yang diperoleh angka pada kolom ASYMP. SIG. adalah 0,00 yang adalah $< 0,05$ maka H_0 ditolak, atau distribusi data income tidak mengikuti distribusi normal.

Dari hasil pengujian normalitas data selanjutnya ditentukan bahwa statistik yang digunakan adalah statistik non parametrik yaitu pengujian

One-Sample Test

	Test Value = 70					
	t	df	Sig. (2-tailed)	Mean Difference	95% Confidence Interval of the Difference	
					Lower	Upper
Hasil.Belajar	13,541	31	,000	9,84375	8,3611	11,3264

Dari tabel diatas diketahui bahwa sampel berjumlah $N= 32$ dan rata-rata nilai siswa = 89,95 serta standar deviasi $s = 16,06$.

Hipotesis untuk penelitian ini yang di ajukan:

H_0 = Hasil belajar fisika siswa dengan menggunakan Model Pembelajaran

Children Learning In Science untuk kelas VII SMP Negeri 32 Makassa kurang dari standar KKM yakni 70.

H_a = Hasil belajar fisika siswa dengan menggunakan Model Pembelajaran

Children Learning In Science untuk kelas VII SMP Negeri 32 Makassar mencapai standar KKM yakni 70.

Kurva Hasil Uji T (Uji signifikansi)

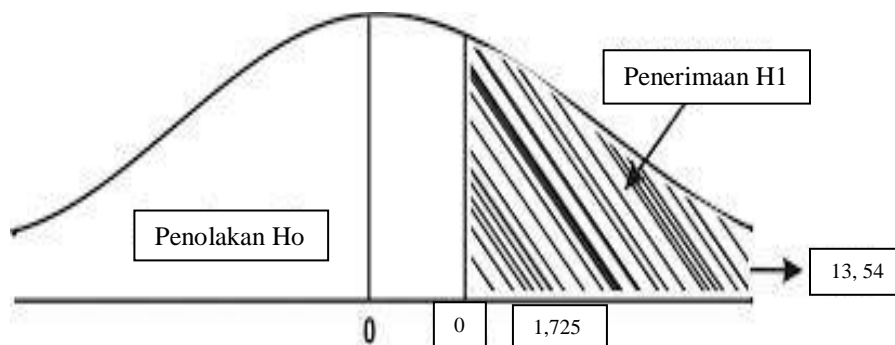

Dari kurva hasil uji t didapatkan nilai t_{tabel} sebesar 1,725 dan t_{hitung} sebesar 13,54. Kriteria keputusan yang diambil berdasarkan pengambilan antara t_{hitung} dan t_{tabel} Membandingkan t_{hitung} dan t_{tabel} diperoleh ternyata $t_{hitung} = 13,54 > t_{tabel}=1,725$ maka H_1 diterima yaitu Pembelajaran dengan model pembelajaran *Children Learning In science* berpengaruh terhadap Hasil Belajar Fisika Siswa kelas VII SMP

Negeri 32 Makassar. Atau hasil belajar siswa kelas VII SMP Negeri 32 Makassar lebih besar dari skor >70.

B. Pembahasan Hasil Penelitian

1. Hasil Belajar Fisika Siswa setelah penerapan Model Pembelajaran *Children Learning In Science* di kelas VII SMP Negeri 32 Makassar

Berdasarkan hasil analisis data dengan menggunakan statistik deskriptif yang dihitung dengan menggunakan aplikasi spss dapat dikemukakan bahwa tingkat Hasil Belajar Fisika Siswa setelah penerapan Model Pembelajaran *Children Learning In Science* di kelas VII SMP Negeri 32 Makassar. Menurut skor yang diperoleh berada pada kategori tinggi. Hal ini menunjukkan bahwa, model pembelajaran *Children Learning In Science* yang digunakan dalam penelitian ini dapat meningkatkan hasil belajar siswa. Selama dalam proses pembelajaran siswa merasa senang dapat mengatasi kesulitan belajar IPA dengan menggunakan Model Pembelajaran *Children Learning In Science*.

2. Analisis Lembar Observasi Kegiatan Guru Pelaksanaan *Children Learning In Science*

Hasil analisis data lembar observasi kegiatan siswa terhadap terlaksananya proses pembelajaran menunjukkan bahwa observer yang mengikuti proses pembelajaran IPA dengan model pembelajaran *Children Learning In Science*. Secara rata-rata respons observer terhadap proses pembelajaran *Children Learning In Science* berada pada kategori sangat tinggi. Dengan demikian, kegiatan yang dilaksanakan oleh guru selama pembelajaran menggunakan model pembelajaran *Children Learning In Science* telah melaksanakan kegiatan-kegiatan yang diharapkan dalam pelaksanaan model pembelajaran *Children Learning In Science*. Dengan kata

lain guru memahami/melaksanakan langkah-langkah pembelajaran model pembelajaran *Children Learning In Science* dikelas VII SMP Negeri 32 Makassar.

Hasil penelitian ini mendukung teori dan hasil penelitian sebelumnya, menurut (Wahyuni Fajar Arum, dkk, 2012), penerapan model pembelajaran *Children Learning In Science* membuat siswa lebih aktif selama proses pembelajaran berlangsung sehingga hasil belajar yang diperoleh siswa juga lebih tinggi. Keberhasilan penerapan model pembelajaran *Children Learning In Science* ini tidak terlepas dari kendala-kendala yang dihadapi. Salah satu kendala yang dihadapi adalah selain membutuhkan waktu yang banyak, siswa juga cenderung datang terlambat menuju laboratorium. Namun, apabila semua faktor yang ada dalam model pembelajaran *Children Learning In Science* ini dapat dikelola secara baik maka akan sangat dimungkinkan tercapainya tujuan pembelajaran secara maksimal dengan hasil yang optimal.

Berdasarkan pembahasan diatas implikasi yang ditarik dari penelitian adalah Model Pembelajaran *Children Learning In Science* merupakan salah satu Model Pembelajaran yang tepat digunakan dalam pembelajaran IPA di kelas VII SMP Negeri 32 Makassar dalam upaya meningkatkan hasil belajar fisika siswa dalam pembelajaran.

BAB V

PENUTUP

A. Kesimpulan

Beberapa kesimpulan yang dapat diambil dari hasil penelitian ini adalah sebagai berikut :

1. Penerapan model pembelajaran *Children Learning In Science* pada kelas VII SMP Negeri 32 Makassar dari analisis lembar observasi kegiatan guru adalah berada pada kategori sangat tinggi.
2. Gambaran hasil belajar fisika siswa setelah diajar dengan model pembelajaran *Children Learning In Science* pada kelas VII SMP Negeri 32 Makassar menunjukkan bahwa model pembelajaran *Children Learning In Science* hasil belajar IPA berada pada kategori tinggi.
3. Model pembelajaran *Children Learning In Science* berpengaruh terhadap hasil belajar fisika siswa kelas VII SMP Negeri 32 Makassar.

B. Implikasi Penelitian

Berdasarkan hasil yang diperoleh dalam penelitian ini maka dikemukakan implikasi sebagai berikut:

1. Karena penelitian ini telah menghasilkan perangkat pembelajaran (RPP) dan instrumen penelitian yang valid, maka diharapkan perangkat ini dapat digunakan sebagai salah satu acuan dalam mengembangkan perangkat pembelajaran.

2. Karena model pembelajaran ini dapat digunakan dalam mencapai hasil belajar yang tinggi, maka disarankan kepada teman-teman untuk meneliti lebih lanjut dengan model pembelajaran yang sesuai.
3. Untuk menghasilkan proses pembelajaran yang optimal maka dalam menggunakan model pembelajaran *Children Learning In Science* disarankan sebaiknya menggunakan perangkat pembelajaran yang disesuaikan dengan sintaks model pembelajaran *Children Learning In Science*.

DAFTAR PUSTAKA

- Al- Kamil. *Al-Quran dan Terjemahannya*. Jakarta Timur: Darul Sunnah. 2015.
- Annurrahman. *Belajar dan Pembelajaran*. Bandung: Alfabeta. 2009.
- Arikunto, Suharsimi. *Manajemen Penelitian*. Jakarta: Rineka Cipta. 2010.
- Bektiarso, S. *Pentingnya Konsepsi Awal dalam Pembelajaran Fisika, Jurnal Saintifika*, **1** (1). 2000.
- Budiharti, Rini. *Strategi Belajar Mengajar*. Surakarta : UNS Press. 2000.
- Cosgrove dkk. *Lesson Frame Work Changing Children Learning In Science*. Aucland: Hieneman. 1985.
- Dahar, R.W. *Teori-teori Belajar*. Jakarta : Erlangga. 1989.
- Dimiyati dan Mudjiono. *Belajar dan Pembelajaran*. Jakarta: PT Rineka Cipta. 2009.
- Driver, R. et al. *Constructing Scientific Knowledge in the Classroom*. Educational Researcher, Vol. 25/No.7, pp. 5-12. 1994.
- Duit, R. The Constructivist View In Science Education. *Invited paper :Proceedings of the International Conference "Science and Mathematics for hte 21st century: Towards Innovatory Approaches"*. Available at 3artigo.com. 1994.
- Fariz Budiarto. *Keefektifan Penerapan Model Clis (Children Learning In Science) Terhadap Motivasi Dan Hasil Belajar Materi Perubahan Sifat Benda Kelas V Sekolah Dasar Negeri Debong Tengah 1 Kota Tegal*. Skripsi. Universitas Negeri Semarang. 2014.
- Hamalik, Oemar. *Proses Belajar Mengajar*. Jakarta: PT Bumi Aksara. 2006.
- _____ . *Tehnik Pengukuran Dan Evaluasi Pendidikan*. Bandung : CV Manda r Maju. 1989.

- Hamid, Ahmad Abu. *Pembelajaran Fisika di Sekolah*. Yogyakarta: Universitas Negeri Yogyakarta. 2011.
- Hamzah, B. *Model Pembelajaran*. Jakarta: Bumi Aksara. 2009.
- Rifa'i, A. dan C.T. Anni. *Psikologi Pendidikan*. Semarang: UPT UNNES Press. 2010.
- Rusman. *Model-model Pembelajaran Mengembangkan Profesionalisme Guru*. Jakarta : Rajawali Pers. 2011.
- Sagala, Syaiful. *Konsep dan Makna Pembelajaran*. Bandung. Alfabeta. 2010.
- Slameto. *Belajar dan Faktor-faktor Yang Mempengaruhinya*. Jakarta: Rineka Cipta. 2010.
- Soetopo, Hendayat. *Pendidikan dan Pembelajaran*. Malang: Universitas Muhammadiyah. 2005.
- Sudjana, Nana. *Penilaian Hasil Proses Belajar Mengajar*. (Cet. XV). Bandung: PT. Remaja Rosdakarya. 2010.
- Sugiyono. *Metode Penelitian Pendidikan*. Pendekatan Kuantitatif, kualitatif, dan R&D. Bandung: Alfabeta. 2010.
- Suprijono, A *Cooperative Learning Teori dan Aplikasi PAIKEM*. Yogyakarta: Pustaka Pelajar. 2012.
- Sumani, M. *Pengembangan Model Pembelajaran IPA Terpadu untuk Sekolah Lanjutan Tingkat Pertama*. Surabaya: PSM Unesa. 2002.
- Syah, Muhibbin. *Psikologi Pendidikan*. Bandung: PT Remaja Rosdakarya. 2010.
- Triarto. *Model Pembelajaran Inovatif Berorientasi Konstruktivistik*. Surabaya: Prestasi Pustaka. 2007.
- _____. *Model-model Pembelajaran Inovatif Berorientasi Konstruktivistik*.

Jakarta: Prestasi Pustaka. 2009.

_____. *Mendesain Model Pembelajaran Inovatif-Progresif*. Jakarta: Kencana Prenada Media Group. 2012.

Undang-Undang Republik Indonesia No. 20 Tahun 2003. Online at www.hukumonline.com.pdf - (accessed 19/02/2016).

Uno, Hamzah B., Abdul Karim Rauf, dan Najamuddin Petta Solong. *Pengantar Teori Belajar dan Pembelajaran*. (Cet. II). Gorontalo: Nurul Jannah. 2008.

Usman, Moh Uzer dan Lilis Setiawati. *Upaya Optimalisasi Kegiatan Belajar Mengajar*. Bandung:Remaja Rosdakarya. 2001.

Wahidmurni, Alifin Mustikawan, dan Ali Ridho. *Evaluasi Pembelajaran: Kompetensi dan Praktik*.Yogyakarta: Nuha Letera. 2010.

LAMPIRAN-LAMPIRAN

LAMPIRAN I

FORMAT VALIDASI

FORMAT VALIDASI INSTRUMEN DAN PERANGKAT PEMBELAJARAN

MODEL PEMBELAJARAN *CHILDREN LAERNIN IN SCIENCE*

FISIKA

UNTUK SMP KELAS VII IPA

SEMESTER GENAP

S U H U

OLEH:

SRI WAHYUNI

20600112113



UNIVERSITAS ISLAM NEGERI MAKASSAR

MAKASSAR, 2016

LEMBAR VALIDASI RENCANA PELAKSANAAN PEMBELAJARAN

Dalam rangka penyusunan skripsi dengan judul “**Pengaruh Model Pembelajaran *Children Learning In Science* terhadap Hasil Belajar Fisika Siswa Kelas VII SMP Negeri 32 Makassar**”, Peneliti menggunakan instrumen “RENCANA PELAKSANAAN PEMBELAJARAN”. Untuk itu peneliti memohon kesediaan Ibu untuk memberikan penilaian terhadap instrumen yang akan digunakan dalam penelitian ini. Penilaian dilakukan dengan memberikan tanda ceklis (√) pada kolom yang sesuai dengan matriks uraian aspek yang dinilai. Penilaian menggunakan rentang nilai sebagai berikut:

1. Tidak relevan
2. Kurang relevan
3. Relevan
4. Sangat relevan

Selain Ibu memberikan penilaian, dimohon juga Ibu memberikan komentar langsung didalam lembar pengamatan. Atas bantuan penilaian ibu saya ucapkan banyak terima kasih.

NO	Aspek yang dinilai	Skala Penilaian			
		1	2	3	4
1	Kompetensi Dasar				

	a. Kejelasan rumusan kompetensi dasar				
2	Indikator Pencapaian Kompetensi Dasar				
	a. Ketetapan penjabaran kompetensi dasar ke dalam indikator.				
	b. Kesesuaian indikator dengan waktu yang disediakan.				
	c. Kejelasan rumusan indikator.				
	d. Kesesuaian indikator dengan perkembangan kognitif siswa.				
3	Isi dan Kegiatan Pembelajaran				
	a. Kebenaran isi/materi pembelajaran.				
	b. Sistimatis penyusunan rencana pembelajaran.				
	c. Kesesuaian materi pembelajaran dengan indikator.				
	d. Pemilihan model, metode, dan strategi pembelajaran yang digunakan.				
	e. Kesesuaian dengan pembelajaran yang menggunakan model pembelajaran <i>Children Learnin In Science</i> .				
	f. Aktivitas guru dan siswa dirumuskan dengan jelas.				
	g. Kesesuaian alokasi waktu yang digunakan.				
4	Bahasa				
	a. Menggunakan bahasa Indonesia yang baik dan benar.				
	b. Menggunakan bahasa yang komunikatif.				
	c. Kesederhanaan struktur kalimat.				
5	Waktu				
	a. Kesesuaian alokasi waktu yang digunakan.				
	b. Rincian waktu untuk setiap tahapan pembelajaran.				
6	Penutup				
	a. Menyimpulkan materi pembelajaran.				
	b. Memberi tugas kepada siswa untuk dikerjakan di sekolah.				

PENILAIAN UMUM

1. Belum dapat digunakandan masih memerlukan konsultasi
2. Dapat digunakan denganbanyak revisi
3. Dapat digunakan dengan sedikit revisi

4. Dapatdigunakan tanpa revisi

Catatan

KOMENTAR

.....

.....

.....

.....

.....

Makassar, November 2015

Validator

Nurchalis, S. Pd

LEMBAR VALIDASI TES HASIL BELAJAR FISIKA

Dalam rangka penyusunan skripsi dengan judul **“Pengaruh Model Pembelajaran *Children Learning In Science* terhadap Hasil Belajar Fisika Siswa Kelas VII SMP Negeri 32 Makassar.**”, Peneliti menggunakan instrumen “TES HASIL BELAJAR FISIKA”. Untuk itu peneliti memohon kesediaan Bapak untuk memberikan penilaian terhadap instrumen yang akan digunakan dalam penelitian ini. Penilaian dilakukan dengan memberikan tanda ceklis (√) pada kolom yang sesuai dengan matriks uraian aspek yang dinilai. Penilaian menggunakan rentang nilai sebagai berikut:

1. Tidak relevan
2. Kurang relevan
3. Relevan
4. Sangat relevan

Selain Bapak/Ibu memberikan penilaian, dimohon juga Bapak memberikan komentar langsung didalam lembar pengamatan. Atas bantuan penilaian Bapak saya ucapkan banyak terima kasih.

Aspek yang dinilai	Criteria	Skala penilaian			
		1	2	3	4
Materi soal	1. Soal-soal sesuai dengan tujuan				

	<p>pembelajaran</p> <p>2. Soal-soal sesuai dengan aspek yang akan diukur</p> <p>3. Batasan pertanyaan dirumuskan dengan jelas</p> <p>4. Mencakup materi pelajaran secara representative</p>				
Konstruksi	<p>1. Petunjuk mengerjakan soal dinyatakan dengan jelas</p> <p>2. Kalimat soal tidak menimbulkan penafsiran ganda</p> <p>3. Rumusan pernyataan soal menggunakan kalimat Tanya atau perintah yang jelas</p>				
Bahasa	<p>1. Menggunakan bahasa yang sesuai dengan kaidah bahasa indonesia yang benar</p> <p>2. Menggunakan bahasa yang sederhana dan mudah dimengerti</p> <p>3. Menggunakan istilah (kata-kata) yang dikenal siswa</p>				
Waktu	Kesesuaian waktu dengan tingkat kesukaran dan banyaknya butir soal				

PENILAIAN UMUM

1. Belum dapat digunakan dan masih memerlukan konsultasi
2. Dapat digunakan dengan banyak revisi

3. Dapat digunakan dengan sedikit revisi

4. Dapat digunakan tanpa revisi

Catatan

KOMENTAR

.....
.....
.....
.....
.....

Makassar, November 2015

Validator

Suhardiman, S. Pd., M. Pd.

LAMPIRAN II

PERANGKAT PEMBELAJARAN

RENCANA PELAKSANAAN PEMBELAJARAN

CHILDREN LEARNING IN SCIENCE

FISIKA

UNTUK SMP KELAS VII IPA

SEMESTER GENAP

S U H U

OLEH:

SRI WAHYUNI



**UNIVERSITAS ISLAM NEGERI ALAUDDIN
MAKASSAR**

MAKASSAR, 2016

RENCANA PELAKSANAAN PEMBELAJARAN (RPP)

Nama Sekolah : SMP Negeri 32 Makassar
Mata Pelajaran : IPA Fisika
Kelas / Semester : VIII / 1
Alokasi Waktu : 2 x 35menit

A. Standar Kompetensi

Memahami prosedur ilmiah untuk mempelajari benda-benda alam dengan menggunakan peralatan

B. Kompetensi Dasar

Mendeskripsikan pengertian suhu dan pengukurannya

C. Indikator

- Mendeskrisikan pengertian suhu
- Menggunakan alat ukur suhu sederhana
- Membaca hasil pengukuran pada alat ukur suhu
- Membandingkan skala termometer dengan skala termometer lainnya.

D. Tujuan Pembelajaran

1. Melalui diskusi peserta didik dapat :
 - ✚ Menjelaskan konsep suhu dan perubahannya.
 - ✚ Menjelaskan 3 jenis termometer
2. Melalui demontrasi; Peserta didik dapat menyajikan hasil pengamatan dan mengkomunikasikan hasil penyelidikan tentang fungsi perasa sebagai pengukur suhu.

E. Model dan Metode Pembelajaran

Metode : Diskusi, tanya jawab, dan eksperimen

Model : Children Learning In Science

F. BAHAN

1. LKS
2. Evaluasi

	<p>dengan, untuk melakukan diskusi.</p> <ol style="list-style-type: none"> 4. Guru membagikan LKS berisi pertanyaan-pertanyaan yang harus diselesaikan masing-masing kelompok. (tanggung jawab) 5. Siswa mendiskusikan jawaban yang ada di dalam LKS. (kerjasama, teliti, disiplin) 6. Salah satu anggota kelompok melaporkan hasil diskusi keseluruhan kelas. (berani, percaya diri) <p>Tahap Pembukaan Pada Situasi Konflik</p> <ol style="list-style-type: none"> 7. Siswa mencari beberapa perbedaan antara konsep awal mereka dengan konsep ilmiah yang ada dalam buku teks berdasarkan hasil diskusi <p>Tahap Konstruksi Gagasan Baru Dan Evaluasi</p> <ol style="list-style-type: none"> 8. Guru memberikan penjelasan tentang langkah-langkah menjawab pertanyaan LKS melalui percobaan secara berkelompok / diskusi. (perhatian) 9. Siswa melakukan percobaan mengamati perubahan sifat benda secara langsung. (kerjasama, teliti, tertib) <p>Tahap Penerapan Gagasan</p> <ol style="list-style-type: none"> 10. Siswa menyampaikan hasil percobaan di depan kelas dan kelompok lainnya menanggapi hasil percobaan yang telah dipaparkan. (berani, percayadiri) 	<p>5 Menit</p>
--	--	----------------

	<p>c. Konfirmasi</p> <p>Tahap Pemantapan Gagasan</p> <p>11. Guru mengungkapkan salah satu konsepsi awal siswa kemudian membandingkan dengan hasil percobaan.</p> <p>12. Guru bertanya jawab kepada siswa seputar perubahan sifat benda untuk memantapkan gagasan.</p>	
3	<p>Penutup:</p> <p>a. Guru bersama–sama dengan siswa membuat rangkuman/simpulan pelajaran.</p> <p>b. Guru melakukan evaluasi terhadap kegiatan yang sudah dilaksanakan, dengan cara memberikan soal tes formatif. (jujur)</p> <p>c. Guru memberikan tugas.</p>	20 Menit

H. Sumber Belajar

1. Teguh Sugiarto dan Eny Ismawati, Ilmu Pengetahuan Alam untuk SMP/MTs, (Jakarta: Pusaterbukuan, Departemen Pendidikan Nasional),2008.

I. Penilaian Hasil Belajar

1. Teknik penilaian :Lembar Observasi dan tes tertulis
2. Bentuk Instrumen : Soal Pilihan ganda
3. Contoh Instrumen :
 - a. Soal Pilihan Ganda
 1. Suhu adalah

3	ganda Keaktifan peserta didik dalam bertanya atau menyampaikan pendapat				
	Jumlah				

Makassar, November 2016

Guru Mata Pelajaran

Peneliti

Hj. Andi Sri Hikmawati.AF. S. Pd, M. Pd
NIP. 19721001 199501 2 001

Sri Wahyuni
Nim : 20600112113

Mengetahui

Kepala Sekolah SMP Negeri 32 Makassar

Hijriah Enang, S. Pd, M. Pd
NIP. 19671231 198903 2 072

LAMPIRAN III

INSTRUMEN TES

LEMBAR OBSERVASI
CHILDREN LEARNING IN SCIENCE

Petunjuk:

- ❖ Pengamat mengambil tempat strategis di dalam kelas sehingga dapat mengamati pengelolaan pembelajaran yang dilakukan oleh guru dengan baik tanpa mengganggu proses belajar-mengajar yang sedang berlangsung.
- ❖ Pengamat memberikan skor pada setiap item pengelolaan yang tersedia pada tabel pengamatan.
- ❖ Bila pengamat menemukan hal-hal penting lain terkait pengelolaan pembelajaran dengan model pembelajaran berdasarkan masalah ini, tetapi tidak terakomodasi pada tabel, dapat menuliskannya pada tempat yang tersedia di bawah tabel.

No	Fase	Tingkah Laku Guru	Tidak Dilaksanakan	Dilaksanakan	Skor
1.	Pra pemaparan	Guru mengucapkan salam pembuka			
		Guru menjelaskan tujuan pembelajaran			
2.	Tahap Orientasi	Guru berusaha menggali ide-ide siswa dengan tanya jawab			
3.	Tahap Pemunculan gagasan	Guru meminta siswa untuk menuliskan apa saja yang diketahui tentang suhu dan perubahannya			
4.	Tahap Penyusunan Ulang Gagasan	Kelas dibagi menjadi 5 kelompok			
		Guru meminta siswa untuk mendiskusikan jawabannya dan menunjuk salah satu siswa untuk mengemukakan pendapatnya			

		Guru memberikan kesempatan kepada siswa untuk membaca buku teks untuk mencari pengertian ilmiah suhu			
5.	Tahap Penerapan Gagasan	Guru meminta siswa untuk melakukan percobaan kemudian mendiskusikan kembali dalam kelompok untuk memunculkan gagasan baru siswa			
		Guru memberikan informasi/ menerapkan gagasan baru yang dikembangkan melalui percobaan atau observasi tentang materi yang di bahas			
6.	Tahap Pemantapan Gagasan	Guru memberikan umpan balik untuk memperkuat konsep siswa.			
		Guru memberikan kuis tertulis			
7.	Penutup	Guru mengarahkan kepada siswa untuk menyimpulkan dipelajari			
		Guru memberikan tugas baca untuk materi selanjutnya			

Catatan Lain Tentang Pengelolaan Pembelajaran:

.....
.....
.....
.....
.....
.....

Skor 1 = sangat kurang

Skor 2 = kurang

Skor 3 = cukup

Skor 4 = baik

Skor 5 = sangat baik

Makassar, November 2015

Nama Observer

(.....)

LAMPIRAN V

DAFTAR HADIR SISWA

**DAFTAR HADIR SISWA KELAS VII.B SMP NEGERI 32 MAKASSAR
SEMESTER GENAP TAHUN PELAJARAN 2015/2016**

Mata Pelajaran : IPA

Materi : Suhu dan Perubahannya

NOMOR		NAMA SISWA	JK	PERTEMUAN KE				KET
Urt	NIS			1	2	3	4	
1	15.3402	A. GILANG RAMADHAN H	L	√	√	√	√	
2	15.3403	ABDUL KARIM	L	i	i	√	√	
3	15.3404	AHMAD RAFIQ	L	√	√	√	√	
4	15.3405	A. ARYAN KUSUMA Y	L	√	√	√	√	
5	15.3406	ANDI RESKY	L	√	√	√	√	
6	15.3407	ASRAN	L	√	√	√	√	
7	15.3408	FILIFUS	L	i	i	√	√	
8	15.3410	IRWAN SYAM	L	√	√	√	√	
9	15.3411	MUH. ALIM	L	√	√	√	√	
10	15.3412	MUARIF MULYADI	L	√	√	√	√	
11	15.3413	M. FITRA RAMADHAN	L	√	√	√	√	
12	15.3414	MUH. NAWIR	L	√	√	√	√	
13	15.3415	MUH. HASNAWI	L	√	√	√	√	
14	15.3416	MUH. RAIHAN	L	√	√	√	√	
15	15.3417	RUSDIYANTO NUGRAHA	L	√	√	√	√	
16	15.3420	TOMI SROYER	L	√	√	√	√	
17	15.3425	NIRWANA ARIFIN	P	√	√	√	√	
18	15.3432	SYALLOMITHA. B	P	√	√	√	√	
19		ADELLA DWI PUTRI	P	√	√	√	√	
20	15.3421	FADHILAH JANETRY Y	P	√	√	√	√	
21	15.3423	KHUSNUL KHOTIMAH	P	√	√	√	√	
22	15.3424	NABILAH PUTRIA S	P	√	√	√	√	
23	15.3426	NUR FATIMAH HERUDDIN	P	√	√	√	√	
24	15.3427	NURUL HAFIFAH BAHAR	P	√	√	√	√	
25	15.3428	NURUL SYAHRIL	P	√	√	√	√	
26	15.3429	PUTRIYANTI	P	√	√	√	√	
27	15.3430	ST. KHANIFAH NURUL K	P	√	√	√	√	
28	15.3431	ST. AHYANI SYARAHMAN	P	√	√	√	√	
29	15.3433	SYAMSURYANINGSIH	P	√	√	√	√	
30	15.3419	SYAWAL ASHAR NANDA	L	√	√	√	√	
31	15.3418	S. ALAMSYAH NUR	L	√	√	√	√	
32		INDRI YANA	P	√	√	√	√	

Keterangan:

2015

√ = hadir

i = izin

s = sakit

a = alfa

(*) = tidak ikut tes HB dan respon

L (laki-laki) = 10 siswa

P (perempuan) = 22 siswa

Pd

Makassar, November

Guru Mata Pelajaran

Hj. Andi Sri Hikmawati. AF. S. Pd, M.

NIP. 19721001 199501 2 001

LAMPIRAN VI

DOKUMENTASI

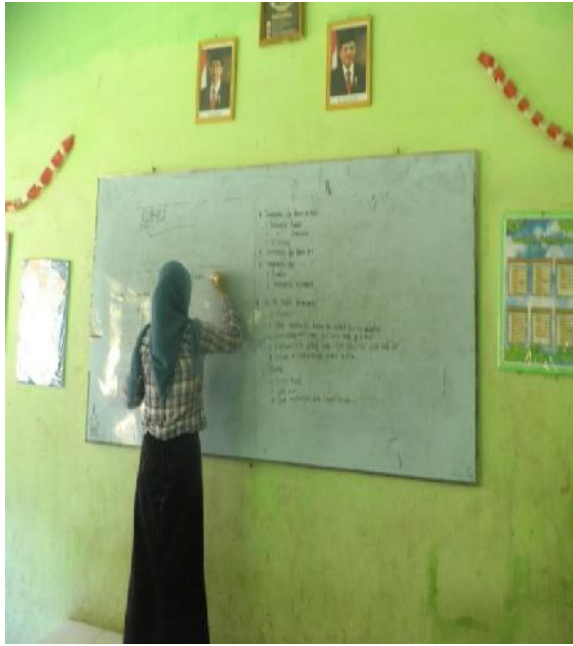



LAMPIRAN VII

PERSURATAN



KEMENTERIAN AGAMA
JURUSAN PENDIDIKAN FISIKA
FAKULTAS TARBIYAH DAN KEGURUAN

UNIVERSITAS ISLAM NEGERI (UIN) ALAUDDIN MAKASSAR
Jl. H. M. Yasin Limpo Nomor 36 Kampus 2 UIN Alauddin Makassar Samata-Gowa
☎ (0411) 882682 (Fax. 882682)

Perihal: Permohonan persetujuan waktu pelaksanaan ujian munaqasyah/ujian tutup

Dengan hormat, dengan ini saya:

Nama : SRI WAHYUNI
NIM : 20600112113
Jurusan : Pendidikan Fisika
Program Pendidikan : Sarjana (S1)
IPK sementara : 3,26 (456,75/140) IPKs

Judul:

“Model Pembelajaran Children Learning in Science berpengaruh Terhadap Hasil Belajar Siswa VIIIB SMP Negeri 32 Makassar”





Mengajukan permohonan untuk diselenggarakan ujian munaqasyah/ujian tutup. Untuk itu bersama ini terlampir naskah skripsi.

Samata Gowa, 24 Maret 2016

Pemohon,

SRI WAHYUNI
NIM. 20600112113

Persetujuan penilai:

No	N a m a	Jabatan	Penerimaan naskah		Persetujuan waktu ujian		Tanda tangan
			Hari/ Tanggal	Tanda tangan	Hari/ Tanggal	Jam	
1.	Drs. Hamka Ilyas, M. Th.I.	Penguji	 25-3-16		Sabtu, 26 Maret 2016	09.00 s.d. 11.00	1. 
2.	Rafiqah, S.Si. M.Pd.	Penguji			Sabtu, 26 Maret 2016	09.00 s.d. 11.00	2. 

Mengetahui

Ketua Jurusan,

Dr. H. Muhammad Qaddafi, S.Si., M.Si.
NIP. 19760802 200501 1 004



KEMENTERIAN AGAMA
UNIVERSITAS ISLAM NEGERI (UIN) ALAUDDIN MAKASSAR
FAKULTAS TARBİYAH DAN KEGURUAN

Jl. H. M. Yasin Limpo Nomor No. 36 Kampus 2 UIN Alauddin Makassar Samata-Gowa
☎ (0411) 882682 Fax. 882682

FORMULIR PENDAFTARAN UJIAN SKRIPSI

NOMOR: P.FISIKA/UA/III/565/2016

Nama lengkap : SRI WAHYUNI
Tempat Tanggal Lahir : Bassiang, 10 maret 1994
Alamat : Jl. Pajjiaiang Perumahan Gelora Pajjiaiang Indah Blok F/14
Suku bangsa : Bugis
NIM : 20600112113
Jurusan : Pendidikan Fisika
Jenis Kelamin : Perempuan
Judul Skripsi : Model Pembelajaran Children Learning in Science berpengaruh Terhadap Hasil Belajar Siswa VIIB SMP Negeri 32 Makassar
Nomor Sertifikat KKN : 808/LP2M-UIN/X/2015
Nomor Sertifikat PIKIH : 2282/PIBA,CBP/2013
Bukti Pembayaran SPP : SMT 1,2,3,4,5,6,7,8
Nomor SK Pembimbing : Nomor 879 Tahun 2015
(Tanggal 28 Mei 2015)
IPK Sementara : 3,26 (456,75/140) IPKs $IPKs = \frac{\sum sksN}{sks}$
Tgl. Persetujuan Pembimbing : 03 Maret 2015
Dosen Penguji
Ketua : Dr. H. Muhammad Qaddafi, S.Si., M.Si.
Sekretaris : Rafiqah, S.Si., M.Pd.
Penguji : 1) Drs. Hamka Ilyas, M. Th.I.
2) Rafiqah, S.Si. M.Pd.
Pembimbing : 1) Dr. H. Muhammad Amri, Lc., M.Ag.
2) Dr. Muhammad Qaddafi, S.Si, M.Si
UAPS (Komprehensif)
Dirasah Islamiyah Dosen: Drs. H. Andi Achruh, M. Pd.I. Lulus Tgl. 24 Maret 2016
Ilmu Pendidikan Islam Dosen: Dr. Sitti Mania, M.Ag. Lulus Tgl. 21 Januari 2016
Metode Peng. P.Fisika Dosen: Drs. Muhammad Yusuf Hidayat, M.Pd. Lulus Tgl. 12 Januari 2016

Samata-Gowa, 24 Maret 2016

Disetujui Oleh:

Ketua Jurusan,

Dr. H. Muhammad Qaddafi, S.Si., M.Si.
NIP: 19760802 200501 1 004

Mahasiswa,

SRI WAHYUNI
NIM: 20600112113

Mengetahui

A.n. Dekan

Wakil Dekan Bidang Akademik.

Dr. Muljono Damopolli, M.Ag.
NIP: 19641110 198203 1 005

PENGESAHAN SKRIPSI

Skripsi yang berjudul, “*Pengaruh Model Pembelajaran Children Learning in Science Terhadap Hasil Belajar Fisika Siswa Kelas VII SMP Negeri 32 Makassar*”, yang disusun oleh **Sri Wahyuni**, Nim: **20600112113**, mahasiswa Jurusan Pendidikan Fisika Fakultas Tarbiyah dan Keguruan UIN Alauddin Makassar, yang telah diuji dan dipertahankan dalam sidang *munaqasyah* yang diselenggarakan pada hari Kamis, tanggal **24 Maret 2016 M**, bertepatan dengan tanggal **14 Jumadil Akhir 1437 H** dan dinyatakan telah dapat diterima sebagai salah satu syarat untuk memperoleh gelar Sarjana Pendidikan (S.Pd) dalam Ilmu Tarbiyah dan Keguruan, Jurusan Pendidikan Fisika dengan beberapa perbaikan.

Samata-Gowa, 24 Maret 2016 M.
14 Jumadil Akhir 1437 H.

DEWAN PENGUJI (SK. Dekan No. 891 Tahun 2016)

Ketua	: Dr. H. Muhammad Qaddafi, S.Si., M.Si.	(.....)
Sekretaris	: Rafiqah, S.Si., M.Pd.	(.....)
Munaqisy I	: Drs. Hamka Ilyas, M. Th.I.	(.....)
Munaqisy II	: Rafiqah, S.Si., M.Pd.	(.....)
Pembimbing I	: Dr. H. Muhammad Amri, Lc., M. Ag.	(.....)
Pembimbing II	: Dr. H. Muhammad Qaddafi, S.Si., M.Si.	(.....)

Diketahui oleh:
Dekan Fakultas Tarbiyah dan Keguruan
UIN Alauddin Makassar



Amri
Dr. H. Muhammad Amri, Lc., M.Ag.
19730120 200312 1 001



**KEPUTUSAN DEKAN FAKULTAS TARBIYAH DAN KEGURUAN
UIN ALAUDDIN MAKASSAR
NOMOR: 891 TAHUN 2016**

**TENTANG
PANITIA UJIAN/DEWAN MUNAQISY SKRIPSI**

**DEKAN FAKULTAS TARBIYAH DAN KEGURUAN
UIN ALAUDDIN MAKASSAR SETELAH :**

- Membaca** : Lembaran persetujuan Pembimbing Skripsi mahasiswa Fakultas Tarbiyah dan Keguruan UIN Alauddin Makassar, dengan:
Nama : **SRI WAHYUNI**
NIM : **20600112113**
Judul : **Model Pembelajaran Children Learning in Science berpengaruh Terhadap Hasil Belajar Siswa VIIIB SMP Negeri 32 Makassar**
Tertanggal **03 Maret 2015** yang menyatakan bahwa skripsi tersebut telah memenuhi syarat-syarat ilmiah dan dapat disetujui untuk diajukan ke sidang Munaqasyah.
- Menimbang** : a. Bahwa untuk melaksanakan ujian skripsi dalam rangka penyelesaian studi mahasiswa tersebut di atas, dipandang perlu menetapkan Panitia/Dewan Munaqisy;
b. Bahwa mereka yang tersebut namanya dalam Keputusan ini dipandang cakap untuk melaksanakan tugas ujian/munaaqasyah skripsi tersebut.
- Mengingat** : 1. Undang-undang No. 20 Tahun 2003 tentang Sistem Pendidikan Nasional;
2. Peraturan Pemerintah Nomor 17 Tahun 2010 tentang Pengelolaan dan Penyelenggaraan pendidikan;
3. Peraturan Presiden RI Nomor 57 Tahun 2005 tentang Perubahan Status IAIN Alauddin Makassar menjadi UIN Alauddin Makassar;
4. Peraturan Menteri Agama Nomor 20 Tahun 2014, tentang Statuta UIN Alauddin Makassar;
5. Keputusan Menteri Agama Nomor 25 tahun 2013 jo No.85/2013, tentang Organisasi dan Tata Kerja UIN Alauddin Makassar;
6. Keputusan Rektor UIN Alauddin Makassar Nomor 129 C Tahun 2013, tentang Pedoman Edukasi UIN Alauddin;
7. Keputusan Rektor UIN Alauddin Makassar Nomor 53 Tahun 2016 tentang pembedulan Kalender Akademik UIN Alauddin Makassar Tahun Akademik 2016/2017.

Memperhatikan : Hasil Rapat Pimpinan Fakultas Tarbiyah dan Keguruan UIN Alauddin Makassar tanggal 06 Mei 2015 tentang pelaksanaan KKN Profesi, Ujian Komprehensif dan Ujian/Munaqasyah Skripsi Mahasiswa Fakultas Tarbiyah dan Keguruan UIN Alauddin Makassar.

MEMUTUSKAN

Menetapkan : **KEPUTUSAN DEKAN FAKULTAS TARBIYAH DAN KEGURUAN UIN ALAUDDIN MAKASSAR TENTANG PANITIA UJIAN/ DEWAN MUNAQISY SKRIPSI**

Pertama : Mengangkat Panitia Ujian/Dewan Munaqisy Skripsi Saudara (i) : **SRI WAHYUNI , NIM: 20600112113;**

Kedua : Panitia Ujian/Dewan Munaqisy bertugas untuk mempersiapkan dan melaksanakan ujian terhadap mahasiswa tersebut;

Ketiga : Segala biaya yang timbul akibat dikeluarkannya Keputusan ini dibebankan kepada Anggaran DIPA BLU UIN Alauddin Makassar Tahun Anggaran 2016 sesuai dengan ketentuan dan peraturan yang berlaku;

Keempat : Keputusan ini mulai berlaku sejak tanggal ditetapkan dan apabila di kemudian hari terdapat kekeliruan/kesalahan di dalamnya akan diperbaiki sebagaimana mestinya;

Kelima : Keputusan ini disampaikan kepada masing-masing yang bersangkutan untuk dilaksanakan dengan penuh tanggungjawab.

Ditetapkan di : Samata-Gowa
Pada Tanggal : 24 Maret 2016

Dekan, / /



Dr. H. Muhammad Amri, Lc., M.Ag.
NIP: 19730120 200312 1 001

Tembusan:

1. Rektor UIN Alauddin Makassar;
2. Kasubag Akademik, Kemahasiswaan dan Alumni Fakultas Tarbiyah dan Keguruan;
3. Peringgal.

**LAMPIRAN : KEPUTUSAN DEKAN FAKULTAS TARBIYAH DAN KEGURUAN
UIN ALAUDDIN MAKASSAR
NOMOR: 891 TAHUN 2016**

TENTANG

PANTIA UJIAN /DEWAN MUNAQISY SKRIPSI

A.n. Saudara/i **SRI WAHYUNI**, NIM: 20600112113;

Ketua : Dr. H. Muhammad Qaddafi, S.Si., M.Si.
Sekretaris : Rafiqah, S.Si., M.Pd.
Munaqisy I : Drs. Hamka Ilyas, M. Th.I.
Munaqisy II : Rafiqah, S.Si. M.Pd.
Pembimbing I : Dr. H. Muhammad Amri, Lc., M.Ag.
Pembimbing II : Dr. Muhammad Qaddafi, S.Si, M.Si
Pelaksana : Jumrah, S.Ag.

Ditetapkan di : Samata-Gowa
Pada Tanggal : 24 Maret 2016

↓ Dekan, //

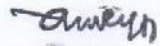

↓ Dr. H. Muhammad Amri, Lc., M.Ag. ↓
NIP: 19730120 200312 1 001



**PEMERINTAH KOTA MAKASSAR
DINAS PENDIDIKAN DAN KEBUDAYAAN
SMP NEGERI 32 MAKASSAR**



Sekretariat : Jl. Daeng Ramang No. 90 Kel. Sudiang Raya Kec. Biringkanaya Telp. 0411(514685

SURAT KETERANGAN PENELITIAN

Nomor : 800/014/SMP.32/I/2016

Berdasarkan surat izin Penelitian Kepala SMP Negeri 32 Makassar nomor : 800/178a/SMP.32/XI/2015 tanggal 17 Nopember 2015, Kepala SMP Negeri 32 Makassar dengan ini menerangkan bahwa mahasiswa :

Nama : Sri Wahyuni
NIM : 20600112113
Jurusan : Pendidikan Fisika
Fakultas : Tarbiyah dan Keguruan

Telah selesai melaksanakan penelitian di SMP Negeri 32 Makassar mulai tanggal 17 Nopember s/d 5 Desember 2015 .

Demikian Surat Keterangan ini dibuat untuk dipergunakan sebagaimana mestinya.

Makassar, 12 Januari 2016

Kepala sekolah,



Hijriah Mang, M.Pd
Pangkat Pembina Tk.1

NIP. 19671231 198903 2 072



**KEPUTUSAN DEKAN FAKULTAS TARBİYAH DAN KEGURUAN
UIN ALAUDDIN MAKASSAR
NOMOR 879 TAHUN 2015
TENTANG**

PEMBIMBING PENELITIAN DAN PENYUSUNAN SKRIPSI MAHASISWA

DEKAN FAKULTAS TARBİYAH DAN KEGURUAN UIN ALAUDDIN MAKASSAR

- Membaca** : Surat dari Jurusan Pendidikan Fisika Fakultas Tarbiyah dan Keguruan UIN Alauddin Makassar No: 288/P.FIS/V/2015 tanggal 12 Mei 2015 tentang Permohonan Pengesahan Judul Skripsi dan Penetapan Dosen Pembimbing Mahasiswa:
- Nama** : Sri Wahyuni
NIM : 20600112113 dengan judul :
“Pengaruh Model Pembelajaran Children Learning Science Dengan Menggunakan Metode Pendekatan Heuristik Terhadap Hasil Belajar Siswa”.
- Menimbang** : a. Bahwa untuk membantu penelitian dan penyusunan skripsi mahasiswa tersebut, dipandang perlu untuk menetapkan Pembimbing Penelitian dan Penyusunan Skripsi Mahasiswa.
- b. Bahwa mereka yang ditetapkan dalam keputusan ini dipandang cakap dan memenuhi syarat untuk melaksanakan tugas sebagai Pembimbing Penelitian dan Penyusunan Skripsi Mahasiswa tersebut.
- Mengingat** : 1. Undang-Undang Nomor 20 Tahun 2003 tentang Sistem Pendidikan Nasional;
2. Peraturan Pemerintah Republik Indonesia Nomor 17 Tahun 2010 tentang Pengelolaan dan Penyelenggaraan Pendidikan;
3. Keputusan Presiden Republik Indonesia Nomor 57 Tahun 2005 tentang Perubahan IAIN Alauddin Makassar menjadi Universitas Islam Negeri (UIN) Alauddin Makassar;
4. Keputusan Menteri Agama Republik Indonesia Nomor 5 Tahun 2006 tentang Organisasi dan Tata Kerja UIN Alauddin Makassar.
5. Peraturan Menteri Agama Nomor 20 Tahun 2014 tentang Statuta UIN Alauddin Makassar;
6. Keputusan Menteri Pendidikan dan Kebudayaan Nomor: 032/U/1996 tentang Kriteria Akreditasi Program Studi pada Perguruan Tinggi untuk Program Sarjana;
7. Keputusan Rektor UIN Alauddin Makassar Nomor 129 C Tahun 2013 tentang Pedoman Edukasi UIN Alauddin Makassar;
8. Keputusan Rektor UIN Alauddin Makassar Nomor 230 Tahun 2013 tentang Kalender Akademik UIN Alauddin Makassar Tahun Akademik 2014/2015.

- Memperhatikan** : Hasil rapat Pimpinan dan Dosen Fakultas Tarbiyah dan Keguruan UIN Alauddin Makassar tanggal 14 Februari 2011 tentang Pembimbing Penelitian dan Penyusunan Skripsi Mahasiswa
- Menetapkan** : **KEPUTUSAN DEKAN FAKULTAS TARBİYAH DAN KEGURUAN TENTANG DOSEN PEMBIMBING PENELITIAN DAN PENYUSUNAN SKRIPSI MAHASISWA**
- Pertama** : Mengangkat/menunjuk saudara:
- a. Dr. Muhammad Amri, Lc., M.Ag. : Pembimbing I
- b. Dr. Muhammad Qaddafi, S.Si, M.Si : Pembimbing II
- Kedua** : Tugas pembimbing adalah memberikan bimbingan dalam segi bahasa, metodologi, isi, teknis penulisan sampai selesai dan mahasiswa tersebut lulus dalam ujian.
- Ketiga** : Segala biaya yang berkaitan dengan penerbitan keputusan ini dibebankan kepada anggaran DIPA BLU UIN Alauddin Makassar Tahun Anggaran 2015;
- Keempat** : Keputusan ini berlaku sejak tanggal ditetapkannya dan apabila terdapat kekeliruan/kesalahan di dalam penetapannya akan diadakan perubahan/perbaikan sebagaimana mestinya;
- Kelima** : Keputusan ini disampaikan kepada masing-masing yang bersangkutan untuk diketahui dan dilaksanakan dengan penuh tanggung jawab.

Ditetapkan di : Samata
Pada tanggal : 28 Mei 2015



Tembusan:

1. Rektor UIN Alauddin Makassar
2. Subbag Akademik, Kemahasiswaan dan Alumni Fakultas Tarbiyah dan Keguruan
3. Peringgal



KEMENTERIAN AGAMA R.I.
UNIVERSITAS ISLAM NEGERI (UIN) ALAUDDIN MAKASSAR
FAKULTAS TARBIYAH DAN KEGURUAN
Jl. Sultan Alauddin No. 36 Samata - Gowa Tlp./Fax. (0411) 882682 Kodepos 92114
Email : ftk_uinalauddin@yahoo.co.id

Nomor : 288/P.FIS/V/2015 Samata-Gowa, 12 Mei 2015

Hal : Permohonan Pengesahan Judul Skripsi
dan Penetapan Dosen Pembimbing

Kepada Yth.
Dekan Fakultas Tarbiyah dan Keguruan UIN Alauddin Makassar
Di –
tempat

Assalamu 'Alaikum Wr. Wb.

Saya yang bertandatangan di bawah ini:

Nama : **Sri Wahyuni**
NIM : 20600112113
Semester : VI (Enam)
Fak./Jurusan : Tarbiyah dan Keguruan/Pendidikan Fisika

Dengan ini mengajukan judul skripsi untuk disahkan dan penetapan Dosen Pembimbing skripsi dengan judul:

"Pengaruh Model Pembelajaran Children Learning Science Dengan Menggunakan Metode Pendekatan Heuristik Terhadap Hasil Belajar Siswa"

Demikian permohonan ini saya ajukan, atas perhatian dan persetujuan Bapak, saya ucapkan terimakasih.

Wassalamu 'Alaikum Wr. Wb.



Disahkan oleh
Ketua Jurusan Pendidikan Fisika,

Dr. Muhammad Qaddafi, S.Si., M.Si.
NIP. 60802 200501 1 004

Pemohon,

Sri Wahyuni
NIM. 20600112113

Menyetujui
An. Dekan
Wakil Dekan Bidang Akademik,



Prof. Dr. H. Sabaruddin Garancang, M.A.
NIP. 19541231 198103 1 057

Pembimbing I : Dr. Muhammad Amri, Lc., M.Ag.
Pembimbing II : Dr. Muhammad Qaddafi, S.Si, M.Si



KEPUTUSAN DEKAN FAKULTAS TARBİYAH DAN KEGURUAN
UNIVERSITAS ISLAM NEGERI ALAUDDIN MAKASSAR
NOMOR : 252 TAHUN 2016
TENTANG
DEWAN PENGUJI UJIAN KOMPREHENSIF MAHASISWA

DEKAN FAKULTAS TARBİYAH DAN KEGURUAN UIN ALAUDDIN MAKASSAR

- Membaca** : Surat Keterangan Ketua Jurusan Pendidikan Fisika, Fakultas Tarbiyah dan Keguruan UIN Alauddin Makassar, menyatakan bahwa Mahasiswa (i) a.n. **SRI WAHYUNI**, NIM **20600112113**, telah layak mengikuti Ujian Akhir Program Studi (Komprehensif).
- Menimbang** : a. Untuk melaksanakan Ujian Komprehensif tersebut di atas, dipandang perlu menetapkan Dewan Penguji;
b. Mereka yang namanya tersebut dalam Keputusan ini dipandang cakap melaksanakan ujian tersebut.
- Mengingat** : 1. Undang-Undang RI Nomor 20 Tahun 2003 tentang Sistem Pendidikan Nasional;
2. Peraturan Pemerintah RI Nomor 17 Tahun 2010 tentang Pengelolaan dan Penyelenggaraan Pendidikan;
3. Peraturan Presiden RI Nomor 57 Tahun 2005 tentang Perubahan Status IAIN Alauddin Makassar menjadi UIN Alauddin Makassar;
4. Peraturan Menteri Agama RI Nomor 20 Tahun 2014 tentang Statuta UIN Alauddin Makassar;
5. Peraturan Menteri Agama RI Nomor 25 Tahun 2013 jo. Peraturan Menteri Agama RI Nomor 85 Tahun 2013 tentang Organisasi dan Tata Kerja UIN Alauddin Makassar;
6. Keputusan Rektor UIN Alauddin Makassar Nomor 129C Tahun 2013 tentang Pedoman Edukasi UIN Alauddin Makassar;
7. Keputusan Rektor UIN Alauddin Makassar Nomor 302 Tahun 2015 tentang Kalender Akademik Tahun Akademik 2016/2017.

MEMUTUSKAN

- Menetapkan** : **KEPUTUSAN DEKAN FAKULTAS TARBİYAH DAN KEGURUAN UIN ALAUDDIN MAKASSAR TENTANG DEWAN PENGUJI UJIAN KOMPREHENSIF MAHASISWA**

KETUA : **Dr. H. Muhammad Qaddafi, S.Si., M.Si**
SEKRETARIS : **Rafiqah, S.Si., M.Pd**

NO.	NAMA PENGUJI	MATA UJIAN	KOMPONEN
1	Drs. H. Andi Achruh, M.Pd.I.	Dirasah Islamiyah	MKDU
2	Dr. Siti Mania, M.Ag.	Ilmu Pendidikan Islam	MKDK
3	Drs. Muhammad Yusuf Hidayat, M.Pd.	Metodologi Pengajaran Fisika	MKK

- Pertama** : Mengangkat Dewan Penguji tersebut di atas dengan tugas sebagai berikut:
Dewan Penguji bertugas untuk mempersiapkan dan melaksanakan Ujian Komprehensif sesuai dengan ketentuan dan peraturan yang berlaku.
- Kedua** : Segala biaya yang timbul akibat dikeluarkannya Keputusan ini dibebankan kepada anggaran belanja DIPA BLU UIN Alauddin Makassar Tahun Anggaran 2016.
- Ketiga** : Keputusan ini disampaikan kepada masing-masing yang bersangkutan untuk diketahui dan dilaksanakan dengan penuh tanggung jawab, serta bila ada kekeliruan akan diperbaiki seperlunya.

Ditetapkan di : Samata-Gowa
Pada tanggal : 05 Januari 2016

Dekan,

Dr. H. Muhammad Amri, Lc., M.Ag.
NIP. 19730120 200312 1 001



BERITA ACARA UJIAN SKRIPSI
(MUNAQASYAH) MAHASISWA FAKULTAS TARBİYAH
DAN KEGURUAN UIN ALAUDDIN MAKASSAR

Putih untuk Mahasiswa
Merah untuk Arsip
Biru untuk Akademik
Kuning untuk Jurusan

I	1. Nama Mahasiswa/NIM/Jurusan	Sri Wahyu / 20600112112 / Pendidikan Fisika
	2. Tempat, Tgl. Lahir/Jenis kelamin	Barrang, 10 Maret 1999 / perempuan
	3. Hari/Tgl. Ujian	Sabtu / 26 Maret 2016
	4. Judul Skripsi	Model pembelajaran Children Learning in Science berpanduan terhadap Hasil Pelajar FKKA siswa kelas VII.6 SMP Negeri 32 Makassar
	5. Ketua/Sekretaris Sidang	Dr. Jih Airyah Choir M.pd / (Amilah, S.Si., M.Pd)
	6. Pembimbing	1. Dr. H. Muhammad Anni, Lc., M. Ag. 2. Dr. H. Muhammad Saadati, S.Si., M.Pd
	7. Penguji	1. Dr. Hamka Ilyas, M. Th. 2. Rafiqah, S.Si., M. Pd

II	Hasil Ujian (Lingkari salah satunya yang sesuai)	<input type="radio"/> a. Lulus tanpa perbaikan <input checked="" type="radio"/> b. Lulus dengan perbaikan <input type="radio"/> c. Belum lulus dengan perbaikan tanpa ujian ulang <input type="radio"/> d. Belum lulus, perbaikan dan ujian ulang
-----------	--	--

III	Keterangan Perbaikan :	perbaiki
------------	------------------------	----------

SURAT PERNYATAAN	
IV	Pada hari ini <u>Kamis</u> tgl. <u>24</u> bulan <u>03</u> tahun <u>2016</u> . Saya nyatakan bahwa segala berkenaan dengan : <u>a. Perbaikan skripsi; b. Ujian ulang; c. Penjiwaan skripsi dan d. Penyerahan skripsi ke Fakultas</u> , Saya akan selesaikan dalam jangka waktu <u>2</u> bulan <u>0</u> hari (Tidak lebih dari tiga bulan) Segala resiko yang timbul akibat keterlambatan, adalah diluar tanggung jawab Pembimbing, penguji dan fakultas, dan karena itu konsekuensinya akan saya tanggung sendiri. Makassar, <u>24</u> Maret <u>2016</u> . Memberi pernyataan, Nama Mahasiswa <u>Sri Wahyu</u> Tanda tangan <u>[Signature]</u>

Keterangan Surat Pernyataan : Lingkari poin c dan d. Pada poin a dan b dilingkari salah satu atau keduanya sesuai kriteria kelulusan tersebut diatas (kotak II). Yang dilingkari, dibacakan oleh Mahasiswa.

V	Tanda Tangan : Ketua/Sekretaris Penguji Pembimbing Makassar, <u>24</u> <u>3</u> <u>2016</u>
----------	---

VI	Keterangan hasil perbaikan : Skripsi telah diperbaiki/diuji kembali dan telah diterima oleh tim penguji, Pada tgl. <u>24</u> <u>Maret</u> <u>2016</u> . Tanda tangan tim penguji (1) <u>[Signature]</u> (2) <u>[Signature]</u>
-----------	---

VII	NILAI UJIAN : I. Bahasa : Isi Metode : Penguasaan : Rata-rata <u>3,5</u> II. Bahasa : Isi Metode : Penguasaan : Tgl. Yudisium, <u>24</u> <u>Maret</u> <u>2016</u> . IPK Σ SksN Σ SKS
------------	---

Keterangan Tambahan : Alamat Mahasiswa
 Alamat di Makassar : Jl. Pajenean Indah Blok F/19 Kode pos 90242
 : No. Tlp./Hp. 081292182029
 Alamat daerah asal : Jl. PORIS PALEBO Kota/Kampung Palopo Propinsi Sul-Sel
 Kab. Luwu Kec. PONTING SELATAN Desa/Kelurahan Bontolung 1muu
 RW/RT Kode Pos 90242 No. Tlp./Hp. 081292182029

Kotak No. 1 dan alamat Mahasiswa diisi oleh Mahasiswa yang bersangkutan sebelum ujian berlangsung
 Warna Putih diserahkan ke Fakultas (Bag. Akademik) bersama skripsi yang telah dijiid, dan setelah keterangan hasil perbaikan (pada kotak No. VI) ditanda tangani oleh tim penguji.

3,5 x 15% 7,5 skripsi (A)