

ARAHAN PENGGUNAAN LAHAN KOTA POLEWALI SEBAGAI IBUKOTA KABUPATEN POLEWALI MANDAR



Skripsi

Diajukan untuk Memenuhi Salah Satu Syarat Meraih Gelar
Sarjana Teknik Jurusan Perencanaan Wilayah dan Kota
pada Fakultas Sains dan Teknologi
UIN Alauddin Makassar

Oleh :
RIA RESTIANI
Nim. 60800106045

**JURUSAN TEKNIK PERENCANAAN WILAYAH DAN KOTA
FAKULTAS SAINS & TEKNOLOGI
UNIVERSITAS ISLAM NEGERI ALAUDDIN MAKASSAR
2011**

HALAMAN PERNYATAAN KEASLIAN SKRIPSI

Dengan penuh kesadaran, penyusun yang bertanda tangan di bawah ini menyatakan bahwa skripsi ini benar adalah hasil karya penyusunan sendiri. Jika dikemudian hari terbukti bahwa ia merupakan duplikat, tiruan, plagiat, atau dibuat oleh orang lain, sebagian atau seluruhnya, maka skripsi dan gelar yang diperoleh karenanya batal demi hukum.

Makassar, 25 Agustus 2011

Penyusun,

Ria Restiani

NIM: 60800106045



UNIVERSITAS ISLAM NEGERI
ALAUDDIN
M A K A S S A R

ABSTRAK

Nama Penyusun : Ria Restiani
NIM : 60800106045
Judul Skripsi : Arahan Penggunaan Lahan Kota Polewali Sebagai Ibukota Kabupaten Polewali Mandar

Lahan Merupakan kebutuhan pokok bagi manusia untuk dijadikan untuk mendukung kegiatan masyarakat baik ekonomi maupun rumah tangga. Dalam pemanfaatannya lahan sering dijadikan sebagai barang investasi yang menguntungkan bagi pemiliknya, hal ini disebabkan karena kebutuhan lahan terus bertambah sedangkan luas lahan sendiri tetap. Lahan pertanian irigasi teknis di Kecamatan Polewali pun mengalami hal yang sama, sehingga saat ini lambat tapi pasti perubahan fungsi lahan pertanian ke komersil semakin jelas terlihat dan Kecamatan Polewali dihadapkan pada kenyataan bahwa Kecamatan Polewali adalah ibukota Kabupaten yang secara otomatis seluruh kegiatan akan berpusat didalamnya. Penelitian ini dilakukan berdasarkan Undang-Undang Republik Indonesia No.7 tahun 2004 tentang sumber daya air, yang melarang melakukan kegiatan yang mengakibatkan rusaknya sumber daya air dan prasarananya termasuk irigasi teknis. Penelitian ini menggunakan metode analisis korelasi, untuk mengetahui seberapa besar hubungan antara variable pengaruh (*Independent variable*) yakni pertumbuhan penduduk, jaringan listrik, harga lahan, mata pencaharian, aksesibilitas, ketersediaan air bersih serta lokasi bebas banjir dan variable terpengaruh (*dependent variable*) yakni perubahan lahan. Tujuan dari penelitian ini adalah untuk mengidentifikasi faktor-faktor apa yang mempengaruhi perubahan lahan dan kemudian merumuskan arahan penggunaan lahan di Kecamatan polewali. Hasil analisis berdasarkan uji korelasi menunjukkan faktor-faktor yang mempengaruhi perubahan lahan di kecamatan Polewali yakni penambahan penduduk, jaringan listrik, harga lahan, aksesibilitas, ketersediaan air bersih dan lokasi bebas banjir. Arahan penggunaan lahan yaitu menentukan kawasan permukiman, pendidikan dan perdagangan dengan tetap mempertahankan lahan pertanian yang ada.

KATA PENGANTAR

Assalamu Alaikum Warahmatullahi Wabarakatuh,

Puji syukur penulis panjatkan kehadirat Allah SWT, atas rahmat dan hidayah-Nya sehingga penulisan tugas akhir ini dapat selesai sesuai dengan waktunya, merupakan syarat dalam menempuh ujian sarjana pada Jurusan Teknik Perencanaan Wilayah dan Kota Fakultas Sains dan Teknologi Universitas Islam Negeri Alauddin.

Dalam proses penulisan, penulis telah melakukan studi literatur dan survey ke Kecamatan Polewali, dengan harapan bahwa tulisan yang dihasilkan dapat lebih baik dan dapat lebih memahami mengenai proses yang terjadi dalam suatu arahan penggunaan lahan kota di Kecamatan Polewali.

Berbagai pihak telah banyak membantu penulis dalam proses penyelesaian skripsi ini. Untuk itu penulis mengucapkan terima kasih yang sebesar-besarnya kepada:

1. Kedua orang tua, **ayahanda Boiman** dan **ibunda Kasiani**, atas segala pengorbanan baik tenaga maupun materi serta doa yang tiada hentinya demi keberhasilan penulis. **Adikku Rian Ade Saputra** atas dukungan dan bantuannya selama ini.
2. Bapak **Prof. Dr.H.A.Qadir Gassing HT MS**, selaku Rektor Universtas Islam Negeri Alauddin Makassar.
3. Bapak **Dr. Muhammad Halifah Mustami, M.Pd** selaku Dekan Fakultas Sains dan Teknologi.

4. Bapak **Ir.H.Hamid Umar.,M.S** dan **Nur Syam AS, ST., M.Si.**, selaku dosen pembimbing I dan II yang telah meluangkan waktu, tenaga dan pikirannya dalam membimbing penulis mulai dari awal penulisan hingga akhir dan mohon maaf atas semua kesalahan yang penulis pernah lakukan.
5. Bapak **Jamaluddin Jahid H., ST., M.Si.** dan **Nur Syam AS, ST., M.Si.**, selaku Ketua Jurusan dan Sekretaris Jurusan Perencanaan Wilayah dan Kota FST-UIN Alauddin dan Mohon Maaf yang sebesar-besarnya atas kesalahan yang penulis pernah lakukan selama ini.
6. **Bapak dan Ibu Dosen** di Jurusan Perencanaan Wilayah dan Kota FST-UIN Alauddin atas bimbingannya serta seluruh staf dan karyawan atas bantuannya.
7. Sahabat-sahabat **Nur Afniyati Rahim, Musyahada, Ulfayanti, Novita Amir, Andi Arif Wangsa, Syahril Syarifuddin, seluruh teman-teman angkatan 2006 dan teman-teman IKA TS.** Semua pihak yang telah membantu penulis dalam menyelesaikan penulisan ini.

Akhir kata, semoga penulisan ini dapat bermanfaat dan mendapat ridho dari Allah SWT. Amin.

Makassar, 25 Agustus 2011

Penulis,

Ria Restiani

DAFTAR ISI

HALAMAN JUDUL	i
HALAMAN PERNYATAAN KEASLIAN SKRIPSI	ii
HALAMAN PENGESAHAN	iii
ABSTRAK	iv
KATA PENGANTAR	v
DAFTAR ISI	vi
DAFTAR TABEL	vii
DAFTAR GAMBAR	viii
BAB I PENDAHULUAN	1
A. Latar Belakang	1
B. Rumusan Masalah	5
C. Tujuan dan Manfaat Penelitian	5
D. Ruang Lingkup Penelitian	5
E. Definisi Operasional	6
F. Sistematika Penulisan	7
BAB II TINJAUAN PUSTAKA	8
A. Pengertian Kota	8
B. Morfologi Kota	9
C. Proses Perluasan Kenampakan Fisik Kota (<i>Urban Sprawl</i>)	13
D. Alternatif Bentuk Kota	17
E. Perkembangan Kota	20
a. Proses Perkembangan Kota	21
b. Proses Perkembangan Spasial Secara Vertical	22
F. Fungsi dan Permasalahan Kota	23
G. Perencanaan Tata Guna Lahan	25
H. Faktor-faktor Pembentuk Penggunaan Lahan	26
I. Pengelolaan Lingkungan Fisik dan Kesesuaian Lahan	28
1. Pengelolaan Lingkungan Fisik	28
2. Kesesuaian Lahan	29

BAB III	METODOLOGI PENELITIAN	34
	A. Lokasi Penelitian.....	34
	B. Jenis dan Sumber Data	34
	C. Teknik Pengumpulan Data	36
	D. Populasi dan Sampel.....	36
	E. Metode Analisis	38
	F. Variabel Penelitian	41
	G. Kerangka Penulisan	42
BAB IV	Gambaran Umum Wilayah.....	43
	A. Gambaran Umum Kabupaten Polewali	43
	1. Geografi dan Administrasi Wilayah	43
	2. Kondisi Fisik Wilayah	44
	B. Gambaran Umum Kecamatan Polewali	51
	1. Geografi dan Administrasi.....	51
	2. Kondisi Fisik Dasar Kecamatan Polewali	52
	3. Aspek Kependudukan.....	55
	4. Kondisi Prasarana dan Sarana.....	58
	5. Karakteristik Kegiatan Ekonomi	64
	6. Penggunaan Lahan.....	66
BAB IV	HASIL DAN PEMBAHASAN	69
	A. Analisis Lahan Berdasarkan Aspek Fisik Kecamatan Polewali	69
	B. Analisis Faktor-faktor Yang Mempengaruhi Penggunaan Lahan	71
	C. Analisis Kependudukan.....	78
	D. Analisis Prasarana dan Sarana Di Kecamatan Polewali.....	80
	E. Arahan Penggunaan Lahan Di Kecamatan Polewali.....	86
BAB V	PENUTUP	90
	A. Kesimpulan.....	90
	B. Saran-saran	91
	DAFTAR PUSTAKA	92
	LAMPIRAN.....	93

DAFTAR TABEL

Tabel 2.1	Klasifikasi Kelas Lereng.....	32
Tabel 2.2	Klasifikasi Kelas Tekstur Tanah.....	33
Tabel 3.1	Jumlah Responden dirinci Per Kelurahan Di Kecamatan Polewali.....	38
Tabel 3.2	Koefisien Tingkat Korelasi Variabel Yang Berpengaruh.....	40
Tabel 4.1	Luas Wilayah Kecamatan Di Kabupaten Polewali Mandar	44
Tabel 4.2	Luas Penyebaran Kelas Topografi dan Kelas Lereng Kabupaten Polewali Mandar	44
Tabel 4.3	Jenis Tanah di Kabupaten Polewali Mandar.....	48
Tabel 4.4	Luas Kelurahan dan Ketinggian dari Permukaan Laut di rinci Per Kelurahan di Kecamatan Polewali.....	51
Tabel 4.5	Perkembangan Jumlah Penduduk di Kecamatan Polewali tahun 2005-2009	54
Tabel 4.6	Perkembangan Jumlah Penduduk di Rinci Per Desa/Kelurahan di Kecamatan Polewali tahun 2005-2009	55
Tabel 4.7	Jumlah dan Kepadatan Penduduk di rinci PerKelurahan/Desa di Kecamatan Polewali tahun 2009	56
Tabel 4.8	Jumlah Penduduk Menurut Jenis Kelamin dirinci Per Kelurahan/Desa di Kecamatan Polewali tahun 2009.....	57
Tabel 4.9	Fasilitas Perdagangan di Tiap Desa/Kelurahan di Kecamatan Polewali Keadaan Terakhir Tahun 2009	58
Tabel 4.10	Jumlah Fasilitas Peribadatan dirinci Per Kelurahan/Desa di Kecamatan Polewali tahun 2009	59
Tabel 4.11	Jumlah Fasilitas Kesehatan dirinci Per Kelurahan/Desa di Kecamatan Polewali tahun 2009	59
Tabel 4.12	Jumlah Fasilitas Pendidikan dirinci Per Kelurahan/Desa di Kecamatan Polewali Tahun 2009	60

Tabel 4.13	Jumlah Fasilitas Olahraga di rinci Per Kelurahan/Desa di Kecamatan Polewali	61
Tabel 4.14	Jumlah Rumah Tangga Yang Telah Menikmati Penerangan Listrik per Desa/Kelurahan di Kecamatan Polewali tahun 2009	61
Tabel 4.15	Luas Tanam,Luas Panen dan Produksi Menurut Jenis Tanaman di Kecamatan Polewali tahun 2009	63
Tabel 4.16	Jenis Tanaman da Produksi Tanaman Perkebunan Rakyat di Kecamatan Polewali TAHUN 2009	64
Tabel 4.17	Jumlah Ternak dan Unggas Menurut Jenisnya di Kecamatan Polewali Tahun 2008-2009	64
Tabel 4.18	Penggunaan Lahan di Kecamatan Polewali tahun 1999	65
Tabel 4.19	Penggunaan Lahan Tahun 2008	65
Tabel 4.20	Luas Tanah Sawah dan Kering Tiap Desa/Kelurahan Di Kecamatan Polewali tahun 2009	66
Tabel 4.19	Luas Sawah Menurut Jenis Pengairan Tiap Desa/Kelurahan Di Kecamatan Polewali tahun 2009	66
Tabel 5.1	Hubungan Perkembangan Jumlah Penduduk Terhadap Perubahan lahan di Kecamatan Polewali	59
Tabel 5.2	Hubungan Jaringan Listrik Terhadap Perubahan Lahan di Kecamatan Polewali	60
Tabel 5.3	Hubungan Mata Pencanharian Terhadap Perubahan Lahan di Kecamatan Polewali	61
Tabel 5.4	Hubungan Harga Lahan Terhadap Perubahan Lahan di Kecamatan Polewali	61
Tabel 5.5	Hubungan Aksesibilitas Terhadap Perubahan Lahan di Kecamatan Polewali	62

Tabel 5.6	Hubungan Ketersediaan Air Bersih Terhadap Perubahan Lahan di Kecamatan Polewali	63
Tabel 5.7	Hubungan Lokasi Bebas Banjir Terhadap Perubahan Lahan di Kecamatan Polewali	64
Tabel 5.8	Hasil Proyeksi Jumlah Penduduk di Kecamatan Polewali Tahun 2010-2030.....	66
Tabel 5.9	Jumlah Penduduk, Luas Wilayah dan Kepadatan Penduduk tahun 2030	67



DAFTAR PETA

1. Peta Administrasi Kabupaten Polewali Mandar	45
2. Peta Kemiringan Lereng Kabupaten Polewali Mandar	46
3. Peta Jenis Tanah Kabupaten Polewali Mandar	49
4. Peta Geologi Kabupaten Polewali Mandar	50
5. Peta Administrasi Kecamatan Polewali	53
6. Peta Eksisting Penggunaan Lahan Kecamatan Polewali	68
7. Peta Arahan penggunaan Lahan Kecamatan Polewali	89



UNIVERSITAS ISLAM NEGERI
ALAUDDIN
M A K A S S A R

BAB I

PENDAHULUAN

A. Latar Belakang

Kabupaten Polewali Mandar yang beribukota Kota Polewali adalah salah satu diantara 5 (lima) Kabupaten yang ada di Provinsi Sulawesi Barat, yang terbentuk berdasarkan Undang-Undang Nomor 26 Tahun 2004¹. Sebelumnya Kabupaten ini bernama Kabupaten Polewali Mamasa, nama Kabupaten Polewali Mandar resmi digunakan dalam proses administrasi pemerintah sejak tanggal 1 Januari 2006 setelah ditetapkan dalam bentuk peraturan pemerintah No. 74 Tahun 2005 Tanggal 27 Desember 2005 tentang perubahan nama Kabupaten Polewali Mamasa menjadi Kabupaten Polewali Mandar (Polman).

Kota Polewali yang secara administratif berada di Kecamatan Polewali, memiliki luas wilayah sebesar 26,27 Km² yang juga merupakan Ibukota Kabupaten Polewali Mandar². Sebagai ibu kota kabupaten, Kota Polewali dengan sendirinya menjadi pusat berbagai aktivitas penduduk yang terdapat dalam wilayah Kabupaten, seperti kegiatan perdagangan, pendidikan, perkantoran dan kegiatan lainnya.

Kondisi eksisting Kecamatan Polewali saat ini mengalami dinamika perkembangan kegiatan, khususnya kegiatan ekonomi dan pemerintahan yang semakin meningkat namun ketersediaan lahan yang dimiliki terbatas, sehingga lahan menjadi kebutuhan yang sangat penting. Jenis penggunaan lahan saat ini yang terjadi di Kecamatan Polewali adalah hasil pilihan putusan individu maupun kelompok atau organisasi pemerintah yang dipengaruhi berbagai faktor ekonomi yang menentukan

¹ UU No.26 Tahun 2004 *Tentang Pembentukan Provinsi Sulawesi Barat*

² BPS: *Kecamatan Polewali Dalam Angka Tahun 2009/2010*

keputusan penggunaan lahan tersebut. Beragamnya jenis penggunaan lahan dan tingginya jumlah penduduk yang membutuhkan lahan, dapat berakibat terhadap ketidaksesuaian pemanfaatan lahan dengan rencana pemanfaatan lahan yang telah ditetapkan oleh pemerintah. kebutuhan lahan ini kemudian berdampak pada perubahan pemanfaatan lahan, seperti terjadi konversi lahan-lahan pertanian subur, beririgasi teknis menjadi kawasan yang ditujukan pembangunan non-pertanian, seperti perkantoran, perumahan, pertokoan, jalan dan sarana public lainnya seperti yang terjadi di Kecamatan Polewali saat ini. Dalam UU RI No. 7 Tahun 2004 Tentang Sumber Daya Air pasal 24 menyebutkan bahwa, setiap orang atau badan usaha dilarang melakukan kegiatan yang mengakibatkan rusaknya sumber daya air dan prasarannya, mengganggu upaya pengawetan air, dan/atau mengakibatkan pencemaran.³ Jadi, dalam hal ini individu atau badan usaha dilarang mengganggu system irigasi teknis yang termasuk dalam prasarana sumber daya air dalam rangka melestarikan sumber daya air atau konservasi sumber daya air ditujukan untuk menjaga kelangsungan keberadaan daya dukung, daya tampung, dan fungsi sumber daya air.⁴ Konversi lahan pertanian subur beririgasi teknis yang terjadi di Kecamatan Polewali saat ini, juga akan berdampak pada menurunnya hasil panen, sedangkan kebutuhan pangan terutama beras terus meningkat akibat pertumbuhan penduduk. Dalam situasi tersebut upaya untuk mengurangi “kehilangan produksi pangan” yang terjadi akibat alih fungsi lahan tanaman pangan kepenggunaan non pertanian menjadi penting. Perlindungan atas lahan tanaman pangan merupakan upaya untuk mengantisipasi perubahan fungsi lahan.

³ UU RI No.7 Tahun 2004 tentang sumberdaya air

⁴ *Ibid.*, pasal 20

Untuk mengantisipasi perubahan pemanfaatan lahan yang di masa depan penanganannya akan lebih mahal dan sulit, maka diperlukan upaya perencanaan secara terpadu seperti Rencana Umum Tata Ruang. Untuk mendukung upaya perencanaan tersebut diperlukan arahan pengembangan penggunaan lahan Kota Polewali yang sesuai dengan kondisi fisik wilayah agar tercipta pola penggunaan lahan yang diinginkan dengan memperhatikan daya dukung lahan dan fungsi serta peran Kota Polewali dalam mendukung berbagai aktivitas masyarakat.

Al-Quran member petunjuk bagi umat manusia untuk menjaga ciptaan Allah SWT yang jika tidak dipatuhi maka akan berakibat pada manusia sendiri dalam Q.S Ar-Rum ayat 41-42:

ظَهَرَ الْفَسَادُ فِي الْبَرِّ وَالْبَحْرِ بِمَا كَسَبَتْ أَيْدِي النَّاسِ لِيُذِيقَهُمْ بَعْضَ الَّذِي عَمِلُوا لَعَلَّهُمْ يَرْجِعُونَ ﴿٤١﴾ قُلْ سِيرُوا فِي الْأَرْضِ فَانظُرُوا كَيْفَ كَانَ عَاقِبَةُ الَّذِينَ مِنْ قَبْلُ كَانُوا أَكْثَرَهُمْ مُشْرِكِينَ ﴿٤٢﴾

Terjemahnya:

Telah tampak kerusakan di darat dan dilaut disebabkan perbuatan manusia, supaya Allah merasakan kepada mereka sebagian dari (akibat) perbuatan mereka, agar mereka kembali (ke jalan yang benar). Katakanlah : Adakanlah perjalanandimuka bumi dan perhatikanlah bagaimana kesudahan orang-orang yang dulu. Kebanyakan dari mereka itu adalah orang-orang yang mempersekutukan (Allah).” (QS Ar Rum : 41-42)⁵

⁵Departemen Agama. *Alquran dan Terjemahnya*. Jakarta: CV.Asy Syifa’ h 904

Dalam surah lain disebutkan bahwa Allah melarang melakukan kerusakan di bumi, dijelaskan dalam Q.S. Al-A'raf ayat 56:

وَلَا تُفْسِدُوا فِي الْأَرْضِ بَعْدَ إِصْلَاحِهَا وَادْعُوهُ خَوْفًا وَطَمَعًا إِنَّ رَحْمَتَ اللَّهِ قَرِيبٌ
مِّنَ الْمُحْسِنِينَ ﴿٥٦﴾

Terjemahnya:

Dan janganlah kamu membuat kerusakan di muka bumi, sesudah (Allah) memperbaikinya dan berdoalah kepada-Nya dengan rasa takut (tidak akan diterima) dan harapan (akan dikabulkan). Sesungguhnya rahmat Allah amat dekat kepada orang-orang yang berbuat baik. (Qs.Al-A'raf :56)⁶

Selain untuk beribadah kepada Allah, manusia juga diciptakanlah sebagai khalifah di muka bumi. Sebagai khalifah, manusia memiliki tugas untuk memanfaatkan, mengelola dan memelihara alam semesta. Allah telah menciptakan alam semesta untuk kepentingan dan kesejahteraan semua makhluk Nya, khususnya manusia, Q.S Al-Anbiyaa' ayat 107⁷:

وَمَا أَرْسَلْنَاكَ إِلَّا رَحْمَةً لِّلْعَالَمِينَ ﴿١٠٧﴾

Terjemahan:

Dan Tiadalah Kami mengutus kamu, melainkan untuk (menjadi) rahmat bagi semesta alam.(Qs.Al-Anbiyaa':107)

Keserakahan dan perlakuan buruk sebagian manusia terhadap alam dapat menyengsarakan manusia itu sendiri. Tanah longsor, banjir, kekeringan, tata ruang daerah yang tidak karuan dan udara serta air yang tercemar adalah buah kelakuan manusia yang justru merugikan manusia dan makhluk hidup lainnya.

⁶ Ibid.h.907

⁷ Ibid.h. 720

B. Rumusan Masalah

Berdasarkan latar belakang sebelumnya maka dapat dirumuskan permasalahan yaitu:

1. Faktor-faktor apa yang mempengaruhi penggunaan lahan di Kecamatan Polewali.
2. Bagaimana arah Perkembangan penggunaan lahan di Kecamatan Polewali.

C. Tujuan dan Manfaat Penelitian

1. Tujuan Penelitian

Adapun tujuan penelitian ini adalah sebagai berikut

- a. Untuk mengidentifikasi faktor-faktor apa yang mempengaruhi penggunaan lahan.
- b. Merumuskan arahan penggunaan lahan di Kota Polewali.

2. Manfaat penelitian

Adapun manfaat dari penelitian ini adalah sebagai berikut:

- a. Sebagai salah satu bahan masukan bagi pemerintah daerah dan pengambil keputusan dalam mengembangkan kota dan kebijaksanaan serta alternatif penanganan masalah perkotaan yang ada di Kota Polewali.
- b. Sebagai bahan pertimbangan bagi peneliti selanjutnya.

D. Ruang Lingkup Penelitian

Lokasi penelitian dilaksanakan di Kecamatan Polewali dengan ruang lingkup materi dibatasi pada identifikasi aspek fisik wilayah seperti geografi, hidrologi, klimatologi, struktur dan jenis tanah, kemiringan lereng, aksesibilitas yang berpengaruh pada penggunaan lahan.

E. Definisi Operasional

1. Jumlah penduduk adalah keseluruhan penduduk yang berdomisili di Kecamatan Polewali.
2. Mata Pencaharian adalah
3. Harga lahan adalah jumlah dominan uang (Rp) yang harus dikeluarkan oleh satuan masyarakat untuk satuan luas (m^2)
4. Kota adalah wilayah yang dibatasi lingkup pengamatan fungsinya sebagai tempat pemusatan distribusi beberapa jasa pelayanan pemerintah yang didominasi kegiatan usahanya bukan pertanian.
5. Lahan menurut kamus Tata Ruang adalah tanah / lahan terbuka, tanah / lahan garapan yang dihubungkan dengan arti atau fungsi sosial ekonominya bagi masyarakat dapat berupa tanah/lahan terbuka, tanah / lahan garapan maupun tanah / lahan yang belum diolah.
6. Penggunaan Lahan adalah aktifitas manusia di atas sebidang tanah.
7. Perubahan fungsi lahan adalah Peralihan fungsi lahan dan atau berubahnya kegiatan manusia diatas lahan tersebut.
8. Ketersedian fasos / fasum adalah fasilitas sosial ekonomi yang tersedia dekat dengan lokasi usaha responden dalam Kecamatan Polewali, diukur dari jumlahnya unit atau buah.
9. Aksesibilitas merupakan suatu ukuran kenyamanan bagaimana lokasi tata guna tanah berinteraksi satu sama lain dan bagaimana mudah dan susahya lokasi tersebut dicapai melalui sistem transportasi atau kemudahan masyarakat menjangkau suatu tempat.

F. Sistematika Penulisan

BAB I PENDAHULUAN

Menguraikan mengenai latar belakang, rumusan masalah, tujuan dan manfaat penelitian, ruang lingkup penelitian, sistematika penulisan.

BAB II TINJAUAN PUSTAKA

Yang berisikan tentang pengertian kota, Teori struktur kota, perkembangan kota, fungsi dan permasalahan kota, perencanaan tata guna lahan, faktor pembentuk pemanfaatan lahan dan penentu tata guna lahan, serta tentang pengelolaan lingkungan fisik dan tata guna lahan.

BAB III METODOLOGI PENELITIAN

Berisi lokasi penelitian, jenis dan sumber data, Teknik pengumpulan data, Metode dan alat analisis.

BAB IV GAMBARAN UMUM LOKASI PENELITIAN

Menguraikan tentang tinjauan umum kabupaten Polewali Mandar dan gambaran umum Kota Polewali

BAB V ANALISIS DAN PEMBAHASAN

Membahas mengenai tahapan analisis letak geografis, fisik dasar, analisis faktor-faktor yang mempengaruhi penggunaan lahan, analisis kependudukan, analisis prasarana dan sarana, dan arahan penggunaan lahan di kecamatan polewali.

BAB VI PENUTUP

Menguraikan tentang kesimpulan dan saran.

BAB II

TINJAUAN PUSTAKA

A. Pengertian Kota

Pengertian kota menurut Sabari Yunus (2005) terdapat enam *perspective* yang dapat digunakan sebagai dasar acuan dalam memahami pengertian kota yaitu:

- a. Kota ditinjau dari segi Yuridis administratif adalah suatu kota dapat didefinisikan sebagai suatu daerah tertentu dalam wilayah negara di mana keberadaannya diatur oleh Undang-Undang/peraturan tertentu dan ditetapkan berstatus sebagai kota dan berpemerintahan tertentu dengan segala hak dan kewajibannya dalam mengatur wilayah kewenangannya.
- b. Kota ditinjau dari segi fisik morfologis, suatu kota dapat didefinisikan sebagai suatu daerah tertentu dengan karakteristik pemanfaatan lahan non pertanian, pemanfaatan lahan mana sebagian besar tertutup oleh bangunan baik bersifat residensial maupun non residensial (secara umum tutupan bangunan/*building coverage*, lebih besar dari tutupan vegetasi/*vegetation coverage*), kepadatan bangunan khususnya perumahan yang tinggi, pola jaringan jalan yang kompleks, dalam satuan permukiman yang kompak (*contiguous*) dan relatif lebih besar dari satuan permukiman kedesaan di sekitarnya. Sementara itu daerah yang bersangkutan sudah/mulai terjamah fasilitas kota.
- c. Kota ditinjau dari jumlah penduduk, yang dimaksud adalah daerah tertentu dalam wilayah negara yang mempunyai aglomerasi jumlah penduduk minimal yang telah ditentukan dan penduduk bertempat tinggal pada satuan permukiman yang kompak.

- d. Kota ditinjau dari kepadatan penduduk, yang dimaksud adalah suatu daerah dalam wilayah negara yang ditandai oleh sejumlah kepadatan penduduk minimal tertentu, kepadatan penduduk tercatat dan teridentifikasi pada satuan permukiman yang kompak.
- e. Kota ditinjau dari fungsinya dalam suatu wilayah nodal yang dimaksud adalah suatu wilayah tertentu yang berfungsi sebagai pemusatan kegiatan yang beraneka ragam dan sekaligus berfungsi sebagai simpul kegiatan yang beraneka ragam dalam perannya sebagai kolektor dan distributor barang dan jasa dari wilayah *hinterland* yang luas.
- f. Kota ditinjau dari segi sosio-kultural. Yang menurut Sujarti (1970), kota merupakan kesatuan masyarakat yang heterogen dan masyarakat kota mempunyai tingkat tuntutan kebutuhan yang lebih banyak apabila dibandingkan dengan penduduk pedesaan. Sedangkan menurut Bimtarso (1977) kota adalah sebuah bentang budaya yang ditimbulkan oleh unsur-unsur alami dan non alami dengan gejala pemusatan penduduk yang cukup besar dan corak kehidupan yang bersifat heterogen dan materialistis dibandingkan dengan daerah belakangnya.¹

B. Morfologi Kota

Analisis morfologi kota didasarkan pada areal yang secara fisik menunjukkan kenampakan kekotaan (*townscapes*). Areal yang berbatasan dengan areal bukan kota disebut "*built up area*". Oleh karena percepatan pertumbuhan kenampakan fisik kekotaan tidak sama untuk setiap bagian terluar kota, maka bentuk morfologi kota

¹ Hadi Sabari Yunus, *Manajemen Kota* (Yogyakarta: Pustaka Pelajar, 2008) h. 10-39

sangat bervariasi adanya.² Ada beberapa bentuk ekspresi morfologi kota yang dikemukakan oleh beberapa teori perkotaan. Berikut ini akan dikemukakan beberapa bentuk morfologi kota yang mirip dengan kondisi yang terjadi di Kota Polewali, yang menurut teori perkotaan memiliki bentuk kompak adalah sebagai berikut³:

1. Bentuk bujur sangkar (*the square cities*)

Kota berbentuk bujur sangkar menunjukkan adanya kesempatan perluasan kota ke segala arah yang “relative” seimbang dan kendala fisik “relative” tidak begitu berarti. Hanya saja, adanya jalur transportasi pada sisi-sisi memungkinkan terjadinya percepatan pertumbuhan areal kota pada arah jalur yang bersangkutan (Nelson,1908).⁴

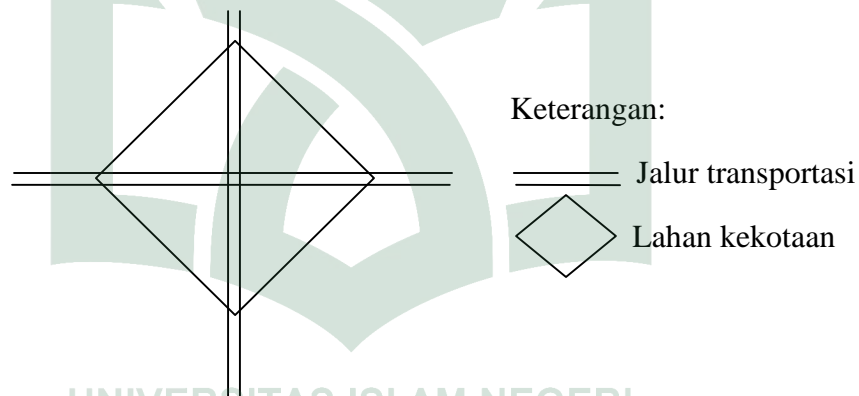

Gambar 1: kota berbentuk bujur sangkar

2. Bentuk empat persegi panjang (*the rectangular cities*)

Melihat bentuknya orang dapat melihat bahwa dimensi memanjang sedikit lebih besar daripada dimensi melebar. Hal ini dimungkinkan timbul karena adanya hambatan-hambatan fisik terhadap perkembangan areal kota pada salah satu sisinya (Nelson,1958)

²Hadi Sabari Yunus, *Struktur Tata Ruang Kota* (Yogyakarta: Pustaka Pelajar,2005) h.109-110

³ *Ibid.*,h.114-119

⁴ Hadi Sabari Yunus, *loc. cit*

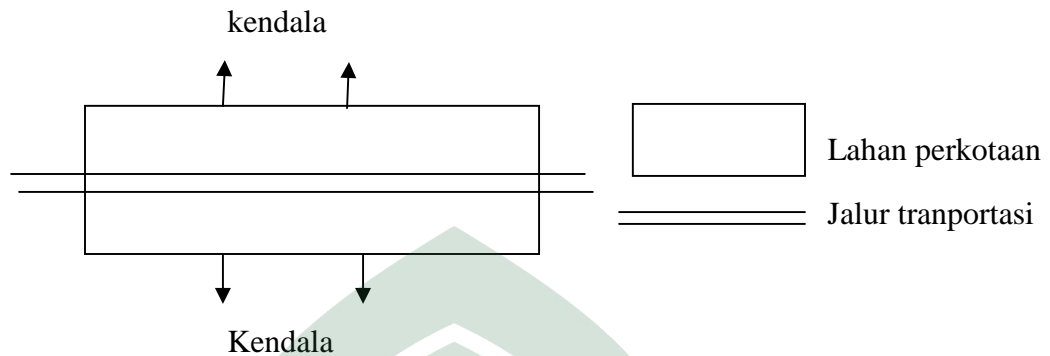

Gambar 2: kota berbentuk empat persegi panjang

3. Bentuk pita (*ribbon shaped cities*)

Sebenarnya bentuk ini mirip “*rectangular city*” namun karena dimensi memanjangnya jauh lebih besar dari pada dimensi melebar maka bentuk ini menempati klasifikasi tersendiri dan menggambarkan bentuk pita. Dalam hal ini juga jelas terlihat adanya peranan jalur memanjang (jalur transportasi) yang sangat dominan dalam mempengaruhi perkembangan areal kekotaannya, serta terhambatnya perluasan areal ke samping. Sepanjang lembah pegunungan, sepanjang jalur transportasi darat adalah bagian-bagian yang memungkinkan terciptanya bentuk seperti ini. (Northam, 1975) “*spacei*” untuk perkembangan areal kekotaannya hanya mungkin memanjang saja.

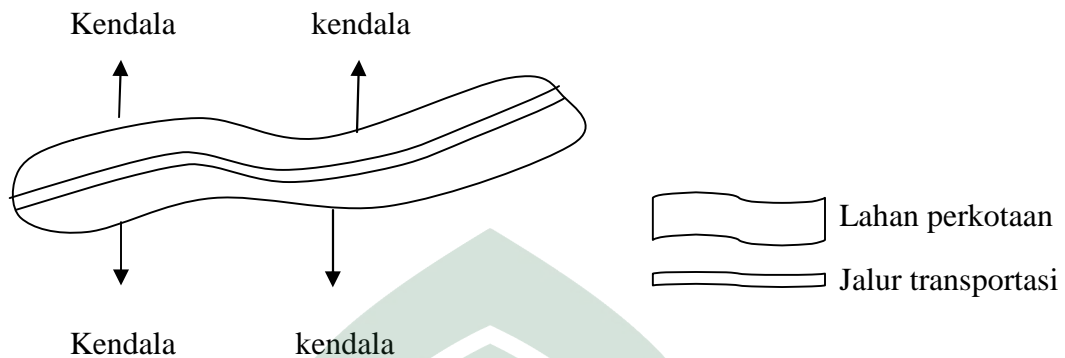

Gambar 3: kota berbentuk pita

4. Bentuk gurita/bintang (*octopus/star shaped cities*)

Peranan jalur transportasi pada bentuk ini juga sangat dominan sebagaimana dalam “*ribbon-shaped city*”. Hanya saja, pada bentuk gurita jalur transportasi tidak hanya satu arah saja, tetapi beberapa arah ke luar kota. Hal ini hanya dimungkinkan apabila daerah “*hinterland*” dan pinggirannya tidak memberikan halangan-halangan fisik yang berarti terhadap perkembangan areal kekotaannya.

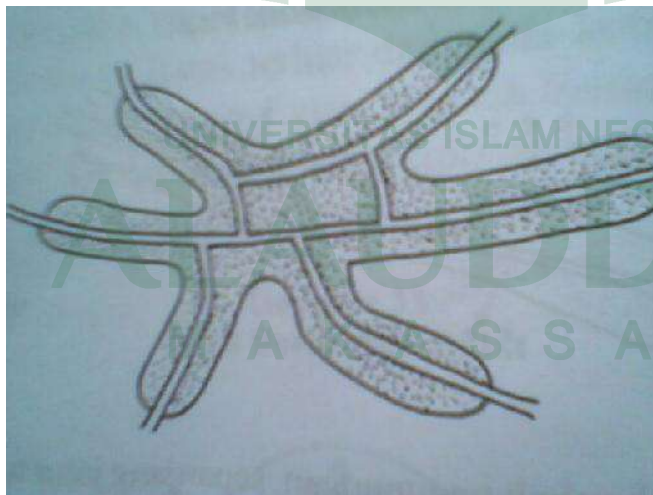

Gambar 4: kota berbentuk gurita

C. Proses Perluasan Kenampakan Fisik Kota (*Urban Sprawl*)

Secara garis besar ada 3 macam proses perluasan areal kekotaan (*urban sprawl*), yaitu⁵:

a. Perembetan konsentris (*concentric Development/Low Density Continuous*

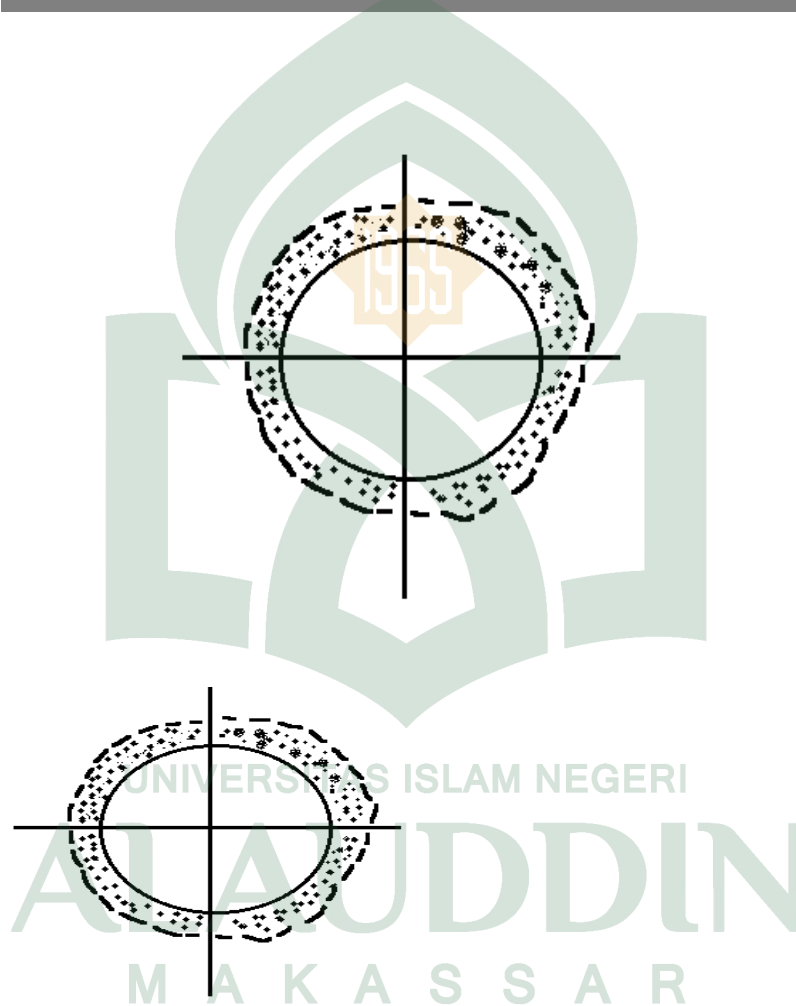

city, continuous

di “*concentric*

kekotaan yang

semua bagian-

ar kenampakan

nbentuk suatu

ipaknya peran

City core

New development of urban land uses

Gambar 5: perembetan konsentris

⁵ *Ibid.*, h 126-129

b. Perembetan memanjang (*Ribbon development/linear development/axial development*)

Tipe ini menunjukkan ketidak merataan perembetan areal kekotaan disemua bagian sisi-sisi luar dari pada daerah kota utama. Perembetan paling cepat terlihat disepanjang jalur transportasi yang ada, khususnya yang bersifat menjari (radial) dari pusat kota. Daerah disepanjang rute transportasi utama merupakan tekanan paling berat perkembangan. Membumbungnya harga lahan pada kawasan ini telah memojokkan pemilik lahan pertanian pada posisi yang sangat sulit. Makin banyaknya konversi lahan pertanian ke non pertanian, makin banyaknya penduduk, makin banyaknya kegiatan non agraris, makin padatnya bangunan, telah sangat mempengaruhi kegiatan pertanian, khususnya mengurangi lahan potensial untuk berproduksi secara maksimal. Makin memburuknya saluran irigasi, banyaknya gangguan binatang piaraan penduduk, meningkatnya pencemaran udara, air dan tanah, meroketnya harga lahan, makin banyaknya orang yang ingin membeli lahan telah memperkuat dorongan pemilik lahan pertanian yang bersangkutan untuk meninggalkan kegiatan pertanian dan menjualnya.. bagi masyarakat petani hasil jualan lahan biasanya diinvestasikan lagi pada lahan pertanian lain ditempat yang lebih jauh dari kota sehingga memperoleh lahan pertanian yang lebih luas.

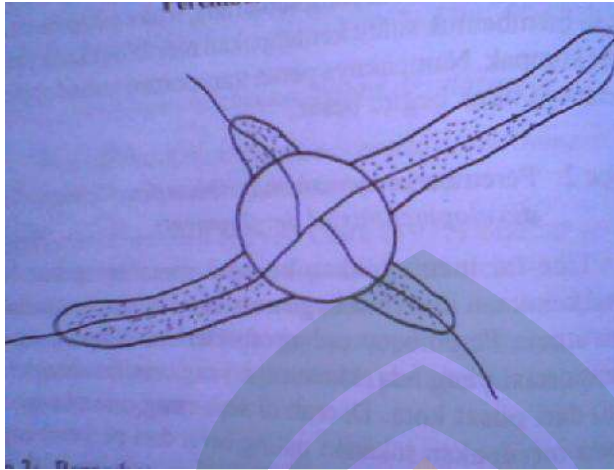

Gambar 6: perembetan linear/memanjang

c. Perembetan yang meloncat (*leap frog development/checker-board development*)

Tipe perkembangan ini oleh para pakar lingkungan dianggap paling merugikan, tidak efisien dalam arti ekonomi, tidak mempunyai nilai estetika dan tidak menarik. Perkembangan lahan kekotaanya terjadi berpencar secara sparadis dan tumbuh ditengah-tengah lahan pertanian. Keadaan ini sangat menyulitkan pemerintah kota untuk membangun prasarana-prasarana fasilitas kebutuhan hidup sehari-hari. Pembiayaan untuk pembangunan jaringan-jaringannya sangat tidak sebanding dengan jumlah penduduk yang diberi fasilitas. Khususnya apabila dibandingkan dengan penduduk yang tinggal diareal kekotaan yang kompak.

Tipe ini sangat cepat menimbulkan dampak negative terhadap kegiatan pertanian pada wilayah yang luas sehingga penurunan produktifitas pertanian akan lebih cepat terjadi. Disamping beberapa faktor-faktor pendorong yang telah dikemukakan di atas, kegiatan spekulasi lahan pada daerah-daerah yang

belum terbangun sangat mencolok sekali adanya. Untuk kepentingan penataan ruang kota, jenis perkembangan areal seperti ini akan lebih menyulitkan dibandingkan dengan jenis-jenis lain. Suatu perencanaan tata ruang kota yang mengacu pada “*dispersed palan*” akan lebih cocok (Hudson,1970). Pemilihan dan penentuan “*open space*” yang berfungsi sebagai jalur hijau, paru-paru kota tempat rekreasi penduduk kota hendaknya dilaksanakan secara cermat dengan memperhatikan kaidah-kaidah ekologis. Hal ini dilandasi sebuah asumsi bahwa, secara cepat atau lambat “*the interstitial areas*” (daerah-daerah antara non urban) tersebut akan menyatu dan membentuk “*urban landscape*” yang kompak pada kenyataannya masing-masing perembetan areal kota ini tidak berdiri sendiri-sendiri melainkan bergabung satu sama lain. Namun demikian dominasi dari masing-masing jenis akan dapat dikenali pada sisi-sisi daerah terbangun yang ada.

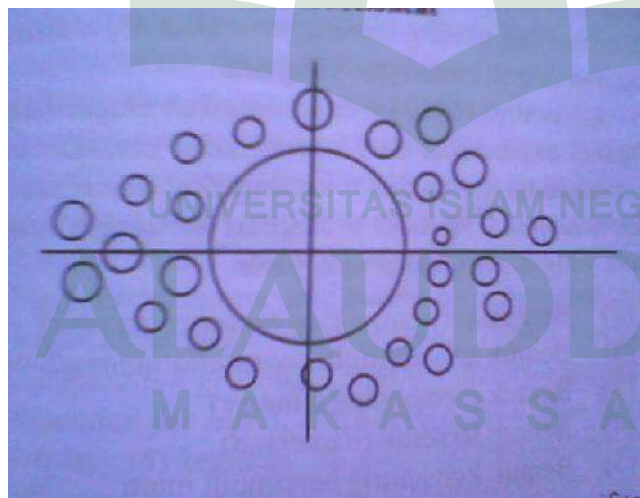

Gambar 7: perembetan meloncat

D. Alternative Bentuk Kota

Berikut ini adalah alternative beberapa bentuk kota yaitu⁶:

1. Bentuk satelit dan pusat-pusat baru (*satellite and neighborhood plans*)

Dalam hal ini kota utama yang ada dengan kota-kota kecil disekitar kota (kota satelit) akan dijalin hubungannya sedemikian rupa sehingga pertalian fungsional lebih efektif dan efisien. Dalam hal ini peningkatan prasarana dan sarana transportasi dan komunikasi antara kota besar dan kota-kota satelit harus ditingkatkan sedemikian rupa. Pengembangan kota-kota satelit ini dapat berfungsi sebagai penyerap pengaliran arus urbanit yang sangat besar ke kota utama dengan jalan meningkatkan fungsi-fungsi yang ada di kota-kota satelit sehingga memprluas “*working opportunities*” nya.

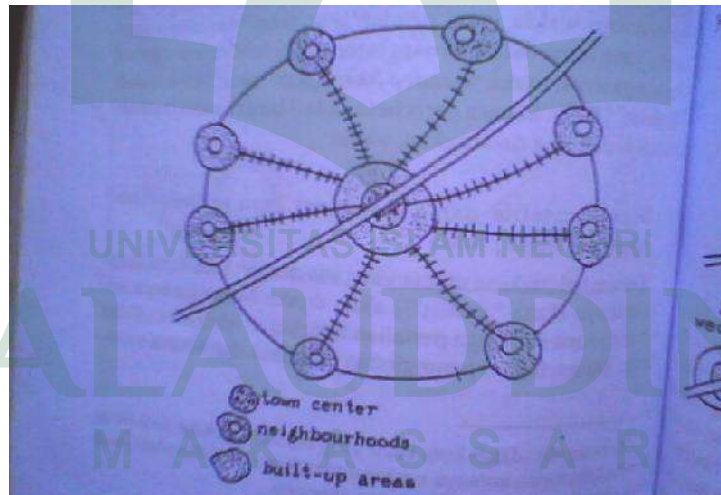

Gambar 8: perancangan pola kota satelit

⁶ *Ibid.*, h133-137

2. Bentuk stellar atau radial (*stellar or radial plans*)

Bentuk ini paling cocok untuk kota yang perkembangan areal kekotaannya didominasi oleh “*ribbon development*”. Pada masing-masing lisah hendaknya dibentuk pusat-pusat kegiatan kedua (*subordinary centers*) yang berfungsi member pelayanan pada areal kekotaan yang letaknya agak jauh dari pusat kegiatan utama sementara itu pada bagian-bagian yang menjorok ke dalam direncanakan sebagai jalur (daerah) hijau dan berfungsi sebagai paru-paru kota, tempat rekreasi dan tempat olah raga bagi penduduk kota. Untuk menjaga kelestarian kotadaerah hijau ini perlu di atur dalam undang-undang/peraturan, sehingga apabila ada pelanggaran akan diancam oleh sanksi-sanksi. Dengan demikian, kelestarian jalur hijau yang sangat didambakan oleh penduduk kota dapat dijaga

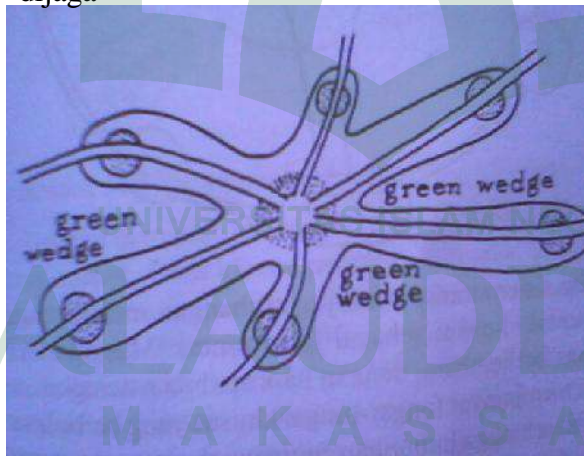

Gambar 9: perancangan kota stellar

3. Bentuk linear bermanik (*beaded linear plan*)

Disebut demikian lantaran bentuknya menyerupai untaian manic-manik. Oleh karena pertumbuhan areal kekotaannya hanya terbatas disepanjang

jalan utama maka pola umumnya adalah linear. Beberapa pusat kota yang lebih kecil tumbuh dikanan kiri dari pusat kota. Memang dalam bentuk ini terbuka kesempatan luas untuk berkembang kearah samping yang belum berkembang, sepanjang yang disana tidak terdapat kendala-kendala fisik yang berarti. Dipinggiran jalan biasanya ditempati oleh bangunan-bangunan komersila, seperti toko atau usaha-usaha lainnya serta industry-industri, sedang di bagian belakangnya ditempati perumahan penduduk.

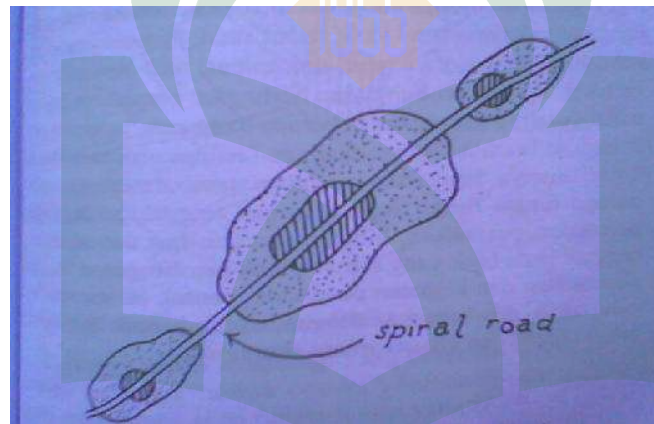

Gambar 10: pereuangan bentuk linear

4. Bentuk memancar (*dispersed city plan*)⁷

Dalam kesatuan morfologi yang besar dan kompak ini terdapat beberapa “*urban centers*”, namun masing-masing pusat mempunyai grup fungsi-fungso yang khusus dan berbeda satu sama lain. Bentuk ini pertmakali disarankan oleh Frank Liloyd wright sebagai bentuk yang mengatasi kelemahan-kelemahan yang ada “*compact city*”. Ditinjau dari segi ruang memang tampak adanya penghamburan/pemborosan (*lavish*) dan kurang

⁷ *Ibid.*, h139-140

memusat sifatnya. Unit-unit yang tersebar tersebut antara lain daerah perumahan sendiri, gedung-gedung pemerintah sendiri, pabrik-pabrik sendiri, kantor-kantor sendiri dan masing-masing unit dipisahkan oleh “*open spaces*” yang luas dan masing-masing unit dihubungkan dengan jaringan transportasi-komunikasi yang baik. Kota yang secara morfologis mempunyai bentuk seperti ini memang mendatangkan suasana kehidupan “*rural urban*” yang nyaman, suasana fasilitas perkotaan tetapi suasana atmosfer pedesaan. Keberadaan “*open spaces*” memang sangat diperlukan oleh kehidupan kota.

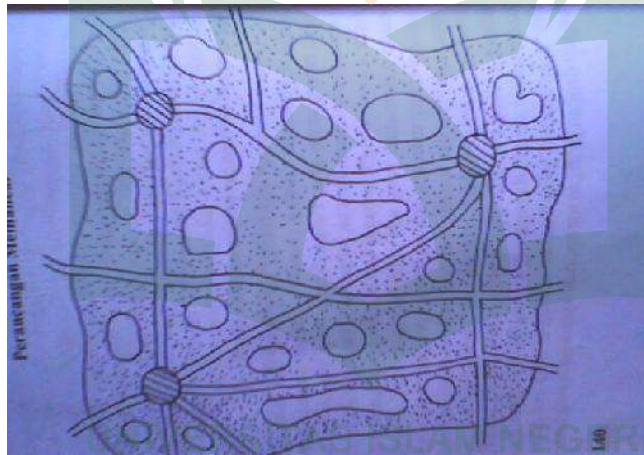

Gambar 11: perancangan memancar

E. Perkembangan Kota

Pada dasarnya, perkembangan kota perlu diperhatikan dari dua aspek, yaitu dari perkembangan secara kuantitas dan kualitas. Hubungan antara kedua aspek ini sebetulnya erat dan di dalam skala makro agak kompleks karena masing-

masing saling berpengaruh sehingga perkembangan suatu daerah tidak boleh dilihat secara terpisah dari lingkungannya.⁸

Ditinjau dari prosesnya, menurut Yunus (2008;59) perkembangan spasial secara fisik tampak ada dua macam bentuk perkembangan yang dapat diidentifikasi, yaitu proses perkembangan spasial secara horizontal dan perkembangan spasial secara vertikal.

a. Proses Perkembangan Spasial Secara Horizontal

Perkembangan keruangan secara horizontal terdiri dari proses perkembangan spasial sentrifugal (*centrifugal spatial development*) dan perkembangan spasial sentripetal (*centripetal spatial development*). Dua macam proses ini merupakan proses perkembangan spasial utama yang menandai bentuk perkembangan kota-kota di Negara yang sedang berkembang, sementara itu untuk Negara yang sudah berkembang spasial vertikal terlihat mendominasi perkembangan kotanya.

1) Proses perkembangan spasial sentrifugal (*centrifugal spatial development*)

Proses ini tidak lain adalah suatu proses bertambahnya ruang kota yang berjalan ke arah luar dari daerah kota yang sudah terbangun dan mengambil tempat di daerah pinggiran kota. Proses inilah yang memicu dan memacu bertambah luasnya areal kota. Makin cepat proses ini berjalan, makin cepat pula perkembangan kota secara fisik. Variasi keruangan yang terdapat di daerah pinggiran kota akan menyebabkan variasi akselerasi perkembangan spasial yang terjadi. Makin

⁸ Markus Zahnd, *Perencanaan Kota Secara Terpadu: Teori Perancangan Kota dan Penerapannya* (Yogyakarta: Kanisius, 2006) h.24

banyak dan kuat factor-faktor penarik yang terdapat didaerah pinggiran kota terhadap penduduk fungsinya pada lahan-ng sud-fungsi, makin cepat pula proses bertambahnya ruang kota.

2) Perkembangan spasial Sentripetal (*centripetal spatial development*)

Perkembangan spasial Sentripetal (*Sentripetal spatial development*) adalah suatu proses penambahan bangunan-bangunan kota yang terjadi di bagian dalam kota (*the inner parts of the city*). Proses ini terjadi pada lahan-lahan yang masih kosong di bagian dalam kota, baik berupa lahan yang terletak di antara bangunan-bangunan yang sudah ada, maupun lahan-lahan terbuka lainnya.

b. Proses Perkembangan Spasial Secara Vertical.

Gejala perkembangan spasial kota secara vertical adalah proses penambahan ruang kota dengan menambahkan jumlah lantai bangunan pada bangunan tertentu sehingga luas lantai bangunan akan semakin luas seiring dengan bertambah banyaknya lantai bangunan tersebut. Bangunan-bangunan yang terbentuk adalah bangunan bertingkat dari tingkat dua sampai puluhan tingkat yang kemudian dikenal dengan *skyscrapers*. Oleh karena tingginya bangunan yang menjulang seolah-olah mencapai langit, sehingga dijuuluki gedung pencakar langit. Gejala munculnya gedung bertingkat banyak seiring dengan kemaajuan dibidang teknologi konstruksi gedung serta makinlangkanya ruang dibagian dalam kota untuk kegiatan yang terus berkembang.⁹

⁹ *Ibid.*, h. 59-127

F. Fungsi dan Permasalahan Kota

Konsentrasi penduduk dan bangunan dalam jumlah besar secara kuantitatif lebih rentan terhadap bencana alam dan gangguan kemasyarakatan, dibandingkan dengan masyarakat-masyarakat berukuran kecil. Kualitas lingkungan akan semakin menurun dengan semakin berkurangnya ruang terbuka hijau, semakin tingginya tingkat kebisingan, serta polusi udara dan air.¹⁰ Pusat kota tempat terkonsentrasinya kegiatan produktif kota yang paling strategis dan aksesibilita dibandingkan kawasan lainnya. Kawasan pusat kota adalah bagian dari wilayah kota yang merupakan pusat pelayanan yang paling tinggi (dominan) untuk memenuhi kebutuhan penduduk sebagai konsekuensinya penggunaan lahan di kawasan pusat kota terdiri dari elemen-elemen kegiatan fungsional yang mempunyai skala, jangkauan, dan hirarki pelayanan tingkat kota. Terdapat ada dua hal yang menyebabkan penurunan keefektifitasan pelayanan suatu pusat kota (Richardson H.W, 1972;42), yang disebabkan:

- a. Akibat jarak pencapaian ke pusat kota yang semakin jauh.
- b. Akibat adanya kemacetan lalu lintas, waktu perjalanan dan biaya-biaya lainnya ke pusat kota meningkat sebagai akibat kepadatan lalu lintas yang sangat tinggi.

Pusat kota merupakan bagian dari wilayah kota yang mempunyai karakteristik intensitas penggunaan lahan non pertanian sangat tinggi yang didukung oleh sistem aksesibilitas tinggi sehingga memudahkan pencapaiannya. Awal perkembangannya pusat kota dimulai dari tempat yang strategis yang memberikan kemudahan pencapaian dari segala tempat lainnya. Perkembangan

¹⁰ Melville C.Branch :*Perencanaan Kota Komprehensif; Pengantar dan Penjelasan* (Yogyakarta: Gadjah Mada University Press,1996) h.33

selanjutnya ditandai adanya spesialisasi kegiatan dengan adanya pengelompokan kegiatan komersial, jasa, administrasi, budaya dan lainnya.

Pusat kota merupakan pusat kegiatan pemerintahan, perdagangan dan jasa serta sosial budaya. Kegiatan pemerintahan ditandai dengan berdirinya bangunan/perkantoran pemerintahan (balai kota, kantor instansi terkait, kantor polisi), kegiatan perdagangan dan jasa ditandai dengan berdirinya pusat-pusat perbelanjaan (departemen store hingga pertokoan), perhotelan, perbankan, dan pergudangan. Sedangkan sebagai sosial budaya di tandai dengan berdirinya gedung museum, galeri, gedung serba guna/pertemuan, perpustakaan, gedung kesenian, dan bioskop. Dengan nilai lahan yang relatif tinggi maka dalam perkembangannya pusat kota dibedakan menjadi kawasan inti (*core*) dan kawasan rangka atau frame (yates dan Gamer, 1980;335-336).

Kawasan ini mempunyai skala pelayanan antar kota maupun pelayanan dalam kota (intra dan intra city) di dominasi oleh gedung-gedung pencakar langit (gedung bertingkat) yang mereflesikan perkembangan vertikal, dengan kegiatan utama yang dibedakan menjadi 3 (tiga) kegiatan.

Pertama kegiatan keuangan (*financial activities*) yang terdiri dari kegiatan perbankan, kegiatan asuransi, broker/pialang. Kedua, spesialisasi kegiatan eceran (*specialized retailing funtions*) dan yang ketiga sebagai tempat kegiatan pelayanan sosial dan profesional. (*social and professional services*).

Sedangkan kegiatan di kawasan rangka (*frame*) terdiri dari kegiatan-kegiatan yang kalah bersaing dengan kegiatan di kawasan pusat, kawasan frame lainnya dan antar kota (*intra city*). Kegiatan-kegiatan yang berada di kawasan frame terdiri dari permukiman, pusat-pusat pelayanan (pemerintahan, kesehatan,

pendidikan), perhotelan, industri manufaktur, terminal, pemasaran dan bengkel mobil, serta pergudangan.

G. Perencanaan Tata Guna Lahan

Lahan adalah semua tempat diatas permukaan bumi dengan ruang atmosfer dimana manusia bersama organisme lainnya melakukan aktifitas (Anatomy, 1987), selanjutnya dikatakan bahwa lahan merupakan bentang alam dengan berbagai variasi penutupan serta pola penggunaan tertentu dan mempunyai kondisi ekologi tertentu, didalam pengelolaannya harus sesuai dengan pola tata guna lahan agar dapat dihindari pola penggunaan yang tumpang tindih.

Lahan merupakan dasar bagi suatu lingkungan yang diartikan berkaitan dengan karakteristik alami yaitu iklim, geologi, tanah, topografi, hidrologi sedangkan penggunaan lahan merupakan aktifitas manusia pada dan dalam kaitannya dengan lahan (Lo, 1986;275).

Lahan mencakup pengertian yang luas, yaitu meliputi seluruh kondisi lingkungan dimana tanah merupakan satu bagiannya. Jadi lahan dapat mencakup berbagai jenis tanah, kondisi lingkungan tersebut meliputi iklim, sumber air, topografi, penggunaan lahan dan sebagainya (Budiharjo, Eko, 1984).

Rencana tata guna lahan merupakan suatu ungkapan yang nyata dalam bentuk peta dan naskah tentang sasaran yang dianggap layak oleh suatu badan pengelola dengan kekuasaan menyetujui dan melaksanakan suatu rencana. Selanjutnya bahwa perencanaan tata guna lahan adalah proses pengorganisasian pengembangan dan penggunaan lahan dan sumber daya dan waktu yang panjang, seraya menjaga fleksibilitas untuk suatu kombinasi yang dinamis dari keluaran

sumber daya untuk masa depan. sedangkan Surato (1996;227) bahwa pada dasarnya tata guna lahan suatu tatanan lahan yang pengejawantahan nyata dari upaya pemanfaatan lahan sesuai dengan fungsi kegiatan yang dikembangkan secara efisien dan efektif.

Berdasarkan hal tersebut, Robert dan dalam Catanese dan Snyder (1989;266), menyatakan bahwa perencanaan tata guana lahan merupakan inti praktek perkotaan. Lebih lanjut dikatakan bahwa sesuai dengan kedudukan sebagai perencanaan fungsional, perencanaan tata guna lahan merupakan kunci untuk mengarahkan pembangunan kota. Untuk itu, Mahendra dan Hasanuddin (1997;82), menyatakan bahwa perencanaan tata guna lahan yang merupakan salah satu aspek procedural dari penyelenggaraan pembangunan sebagai kegiatan yang harus menunjang terciptanya tujuan pembangunan dilaksanakan dengan cara mewujudkan mekanisme prosedur yang lebih tepat dan efektif dalam pengdaan tanah bagi kepentingan pembangunan sektoral dan masyarakat, serta lebih memberikan arah pembinaan dan kemungkinan pengembangannya.

H. Faktor-Faktor Pembentuk Penggunaan Lahan

Struktur ruang kota berkaitan dengan tiga sistem yaitu: sistem kegiatan dengan cara manusia dengan kelembagaan yang mengatur unsur ruang.

- a. Sistem pengembangan lahan berfokus pada perubahan ruang penyesuaian untuk kebutuhan manusia dalam menampung kegiatan yang ada dalam susunan sistem.
- b. Sistem lingkungan berkaitan dengan kondisi biotik dan abiotik yang dibangkitkan oleh proses alamiah, yang berfokus pada kehidupan tumbuhan dan hewan serta proses dasar yang berkaitan dengan air, udara dan mineral.

Kegiatan sistem tersebut menjadi dasar penyusunan lahan dan terbentuknya pemanfaatan lahan, tetapi yang tidak terjadi faktor esensial yaitu kepentingan umum yang mencakup pertimbangan kesehatan, keselamatan efisiensi, dan konservasi energi.

Sedangkan menurut Jayadinata (1999;157-159) , faktor penentu dalam tata guna lahan adalah.¹¹

- a. Perilaku masyarakat. Tingkah laku dan tindakan manusia dalam tata guna tanah disebabkan oleh kebutuhan dan keinginan manusia berlaku baik dalam kehidupan sosial maupun ekonomi, dalam kehidupan sosial misalnya, kemudahan; atau convenience sangat penting artinya; pengaturan lokasi tempat tinggal, tempat bekerja dan tempat rekreasi adalah untuk kemudahan.
- b. Kehidupan ekonomi. Dalam kehidupan ekonomi, daya guna dan biaya adalah penting, maka diadakan pengaturan tempat sekolah supaya ekonomis, program rekreasi yang ekonomis yang berhubungan dengan pendapatan per kapita dan sebagainya.
- c. Kepentingan umum. Kepentingan umum yang menjadi penentu dalam tata guna tanah yang meliputi: kesehatan, keamanan, moral dan kesejahteraan umum (termasuk kemudahan, keindahan, dan kenikmatan) sebagainya.

Dalam kupasan tata guna lahan dimana suatu kota yang telah ada hubungan dengan pengertian itu, penggunaan tanah terdiri atas penggunaan bagi kelompok perumahan, industri, ruang, terbuka dan pendidikan, sehingga suatu kota dapat dianalisis.

¹¹ Johara T.Jayadinata, *Tata Guna Tanah dalam Perencanaan Pedesaan, Perkotaan dan Wilyah* (Bandung: ITB,1999), h.157-159

I. Pengelolaan lingkungan fisik dan Kesesuaian lahan

1. Pengelolaan lingkungan fisik

Lingkungan menjadi bahan pertimbangan yang tidak dapat diabaikan didalam pengelolaan lingkungan fisik kota (Branch, 1995; 13) kalau yang dimaksud dengan lingkungan alam fisik dapat dilihat pada suatu kesatuan areal tertentu, dengan segala sesuatu yang berada didalam areal tersebut. Tidak satupun kegiatan manusia manapun proyek dapat muncul atau dilaksanakan tanpa terkait dengan lingkungan sekitarnya. Manusia akan selalu waspada terhadap aspek positif dan negatif lingkungan.

Untuk mencapai pemanfaatan ruang dengan segala sumberdaya yang terdapat di dalamnya secara optimal, maka pengelolaan lingkungan fisik maupun pengelolaan untuk menempatkan manusia dengan segala kegiatan usahanya di dalam ruang. Untuk itu, pengelolaan lingkungan fisik seiring dengan perencanaan fisik, maka perencanaan fisik adalah penentuan distribusi ruang dari pada kondisi-kondisi dan tindakan-tindakan manusia untuk mencapai tujuan yang telah ditentukan sebelumnya. Konsep ini merupakan kunci bagi pemahaman terhadap peranan yang semakin luas dari perencanaan fisik (Catanase, Snyder, Sasangko, 1986; 50).

Pengelolaan lingkungan atau perencanaan lingkungan fisik adalah segala usaha perencanaan pembangunan yang beorientasi serta berdasarkan tujuan kepada usaha penataan ruang dalam rangka

pengadaan tempat untuk mawadahi berbagai perkembangan masyarakat serta usahanya.

Melihat ruang lingkup perencanaan lingkungan berdasarkan substansinya tersebut mengandung pengertian yang luas, maka dalam kenyataannya tidak akan berdiri sendiri antara satu aspek dengan aspek yang lain. Demikian pula dalam perencanaan lingkungan fisik misalnya tetap akan mempertimbangkan aspek sosial ekonomi, politik dan lain-lain, namun dalam penelitian ini aspek non fisik hanya sebagai pertimbangan bukan menjadi pembahasan yang utama.

2. Kesesuaian lahan

a. Pengertian kesesuaian lahan

Kesesuaian lahan merupakan kecocokan sebidang lahan untuk suatu penggunaan tertentu. Kelas kesesuaian suatu areal dapat dibedakan tergantung dari type penggunaan lahan yang sedang dipertimbangkan.

Penilaian kesesuaian lahan pada dasarnya dapat berupa pemilihan yang sesuai untuk tata guna lahan perkotaan. Hal ini dapat dilakukan dengan menginterpretasikan data topografi, struktur tanah/lahan dan penggunaan lahan saat ini (vegetasi). Begitu pula dapat dikaitkan dengan kesesuaian untuk berbagai tata ruang perkotaan. Kesesuaian yang dimaksudkan di dalam uraian ini dapat dilihat pada dua pengertian umum, yaitu:

1) Penggunaan lahan

Penggunaan lahan adalah pengelolaan apa saja yang digunakan terhadap lahan saat ini.

2) Tata guna lahan

Tata guna lahan adalah pengelolaan apa saja yang seharusnya digunakan terhadap lahan itu.

Untuk mengetahui kesesuaian lahan perlu diketahui gambaran lebih awal mengenai kondisi fisik lahan pada lokasi penelitian. Apakah merupakan daerah limitasi, daerah kendala, atau daerah yang sangat berpotensi untuk mengetahui hal tersebut dapat dilihat sebagai berikut:

- a. Daerah limitasi, adalah daerah yang sama sekali tidak dapat dikembangkan atau dapat diolah karena ada keterbatasan fisik alami. Menurut Zainuddin (2002;38) kriteria daerah tersebut adalah sebagai berikut:
 - a) Kemiringan lereng $>40\%$
 - b) Ketinggian >1500 meter
 - c) Curah hujan >5000 mm/tahun
- b. Daerah kendala adalah daerah yang untuk dikembangkan sebagai rencana baru, karena fisik alamiah yang membutuhkan biaya dan teknologi yang tinggi. Adapun kriterianya adalah sebagai berikut:
 - a) Kemiringan lereng $<40\%$
 - b) Daerah yang tergenang secara periodik
- c. Daerah yang berpotensi untuk daerah yang dikembangkan tanpa ada kendala kondisi fisik alami, yang mempunyai kriteria sebagai berikut:
 - a) Kemiringan lereng $<15\%$
 - b) Tidak tergenang air
 - c) Curah hujan 2000-5000 mm/tahun
 - d) Ketinggian <500 meter

e) Ketersediaan air

Kegiatan yang dapat dilaksanakan dikawasan ini menyangkut dua hal yaitu:

- a) Kegiatan permukiman
- b) Kegiatan budidaya, non budidaya

3) Standar kesesuaian lahan

Data dan informasi yang digunakan dalam menentukan tingkat kesesuaian lahan yaitu meliputi:

a. Kemiringan lereng

Dalam pemilihan lahan yang sesuai untuk daerah perkotaan dikenal dua tahapan untuk mengenal lahan yang sesuai, tepat dan strategis.

Tahap pertama, adalah memilih standar persyaratan kesesuaian lahan perkotaan yang harus dipenuhi atau mengetahui standar kemiringan lereng (kondisi fisik) yang harus dihindari terhadap hambatan tata guna lahan perkotaan. Tahap kedua, adalah mengidentifikasi dan membatasi lahan yang mempunyai sifat-sifat yang diinginkan tetapi tanpa sifat lain.

Proses kesesuaian ruang didasarkan pada asas kesesuaian lahan yaitu membandingkan kondisi potensi ruang dengan tuntutan kegiatan yang terdapat didalamnya. Tingkat kesesuaian dimaksudkan seyogyanya ditinjau dari tiga aspek yaitu aspek kesesuaian lahan dan sosial ekonomi. Namun penelitian ini akan dibatasi pada aspek fisiknya saja. Aspek sosial ekonomi dan lain-lain sebagai penunjang dalam memberikan informasi umum.

Kemiringan lereng atau topografi suatu wilayah akan ikut berpengaruh terhadap peruntukan lahan seperti sistem perencanaan

jaringan jalan, pengaliran drainase dan utilitas lainnya, perletakan bangunan-bangunan dan aspek visual. Bentuk dasar permukaan tanah suatu tapak merupakan sumber daya visual dan estetika yang dapat mempengaruhi lokasi dan berbagai tata guna lahan seperti yang tertera pada tabel berikut:

Tabel 2.1

Klasifikasi kelas lereng

No.	Kemiringan lereng (%)	Kategori
1	0-2	Datar
2	2-5	Datar
3	5-15	Landai
4	>15-40	Agak curam
5	>40	Curam

Sumber: Departemen Pekerjaan Umum Direktorat Jenderal Penataan ruang

b. Keadaan tanah, terdiri dari:

- a) Tekstur tanah
- b) Keadaan efektifitas tanah
 - ✓ Dalam > 90 cm
 - ✓ Sedang 60-90 cm
 - ✓ Agak dangkal 30-60 cm
 - ✓ Dangkal < 30 cm

c. Hidrologi

- a) Tidak pernah tergenang
- b) Kadang-kadang (genangan temporer)
- c) Tergenang (genangan permanen)
- d) Erosi
- e) Aspek geologi dan jenis tanah

Dalam perencanaan fisik keadaan jenis tanah suatu wilayah akan dapat memberi gambaran dan maksud mengenai struktur dan jenis suatu kawasan untuk dikembangkan berdasarkan jenis tanah dan kategori seperti yang terlihat pada tabel berikut:

Tabel 2.2

Klasifikasi kelas tekstur tanah terhadap erosi

Nilai kelas tanah	Jenis tanah	Kategori
1.	Aluvial, tanah geil, planosol, hidromofr	Tidak peka
2.	Laterit air tanah	Kurang peka
3.	Brown forest oil, non calcic brown	Agak peka
4.	Mediteran	Peka
5.	Latosol, sndosol, laterit, gromosol, podsodik	Sangat peka

Sumber: Departemen Pekerjaan Umum Direktorat Jenderal Penataan ruang

d. Aspek hidrologi

Analisis hidrologi dapat memberikan masukan bagian kawasan mana yang dicanangkan agar masalah drainase dapat ditanggulangi secara teknis. Pertimbangan hidrologi yang penting adalah sistem hidrologi atatu tata air yang saling berkait, sumber air, serta daerah genangan dan bukan genangan.

BAB III

METODOLOGI PENELITIAN

A. Lokasi Penelitian

Lokasi penelitian dilakukan di Kecamatan Polewali Kabupaten Polewali Mandar, Sulawesi Barat dengan luas wilayah 26,27 Km² yang terbagi atas 9 kelurahan yaitu Kelurahan Darma, Manding, Madatte, Pekkabata, Takatidung, Lantora, Sulewang, Wattang dan Polewali. Lokasi penelitian dipilih dengan pertimbangan sebagai berikut:

- a. Kota Polewali merupakan pusat segala kegiatan skala Kabupaten yang membutuhkan ketersediaan lahan yang sesuai dengan untuk menampung kegiatan tersebut.
- b. Intensitas pembangunan lahan yang sangat tinggi sebagai penggunaan lahan permukiman dan perdagangan, sedangkan terdapat sawah beririgasi teknis yang dilindungi undang-undang sumberdaya air dan Peraturan Daerah yang ditetapkan di Kabupaten Polewali Mandar.

B. Jenis dan Sumber Data

Menurut jenisnya data terbagi atas dua yaitu:

1. Data *kuantitatif*, yaitu data yang berbentuk angka atau data numeric. Data yang dikumpulkan adalah data jumlah penduduk dan kepadatan penduduk, luas wilayah, jumlah dan jenis prasarana dan sarana sebagai data penunjang, serta data lain yang terkait dengan penelitian.
2. Data *kualitatif*. Yaitu data yang berbentuk kata, kalimat, skema, dan gambar atau dengan kata lain data yang bukan berupa angka. Adapun data yang

dimaksud adalah data peta wilayah penelitian, kondisi topografi, kelerengan, hidrologi, geologi, persebaran sarana prasarana penunjang, jenis tanah, penggunaan lahan dan kebijakan mengenai pengembangan Kota Polewali.

Sedangkan menurut sumbernya data terbagi atas dua yaitu:

1. Data Primer yaitu data yang diperoleh melalui observasi langsung di lapangan, dalam hal ini data tentang pola penggunaan lahan yang termasuk didalamnya sarana dan prasarana penunjang.
2. Data sekunder yaitu data yang diperoleh pada instansi terkait dengan salah satu teknik penyaringan data melalui instansi terkait guna mengetahui data kuantitatif objek penelitian, jenis data yang dimaksud meliputi:
 - a. Data kondisi fisik wilayah studi yang mencakup letak geografis, kondisi topografi, kelerengan, geologi dan hidrologi.
 - b. Data kependudukan dengan spesifikasi data berupa jumlah penduduk, kepadatan penduduk dan pertumbuhan penduduk
 - c. Prasarana dan sarana, meliputi jenis dan persebaran fasilitas yang ada.
 - d. Data tentang kebijakan pemerintah setempat mengenai pengembangan Kota Polewali

Adapun data sekunder yang diperoleh melalui :

- a. Biro Pusat Statistik Kabupaten Polewali Mandar
- b. Kantor dinas Badan Perencanaan Pembangunan Daerah.
- c. Kantor kecamatan Polewali
- d. Kantor Badan Pertanahan Nasional.

C. Teknik Pengumpulan Data

Untuk mendapatkan data yang dibutuhkan maka metode yang digunakan adalah sebagai berikut:

1. Pengamatan lapangan. Metode ini merupakan survei langsung ke daerah penelitian dengan pengumpulan data dan informasi yang berkaitan dengan obyek yang akan diteliti berupa kondisi lingkungan, pemanfaatan dan pola penggunaan lahan serta jumlah dan persebaran prasarana dan sarana penunjang.
2. Kuisisioner, merupakan teknik pengumpulan data dan informasi melalui angket untuk mengetahui pendapat masyarakat tentang faktor-faktor penggunaan lahan. Data yang di maksud adalah harga lahan, aksesibilitas dan potensi banjir.
3. Pendataan instansional/lembaga yang terkait. Teknik pengumpulan data melalui instansi terkait guna mengetahui data kuantitatif dan kualitatif objek penelitian. Pengumpulan data berupa data dalam bentuk data statistik maupun data dalam bentuk peta. Data tersebut dikumpulkan dari berbagai dinas yang terkait seperti halnya BAPPEDA, BPS, BPN dan kantor kecamatan.

D. Populasi dan Sampel

1. Populasi¹

Populasi dapat didefinisikan sebagai Keseluruhan aspek tertentu dari ciri, fenomena atau konsep yang menjadi pusat perhatian. Adapun yang menjadi populasi adalah masyarakat Kecamatan Polewali yang berjumlah 48443 jiwa.

¹ Prof. Drs.Muhammad Arif TiroB.A.,M.Pd., MSc.,Ph.D. *Dasar-Dasar Statistik*. Universitas Negeri Makassar. Makassar.2006:h.3

2. Sampel

Sampel adalah sejumlah anggota yang dipilih/diambil dari suatu populasi, yang diharapkan mampu mewakili atau menggambarkan ciri-ciri keberadaan populasi sebenarnya. Teknik penarikan sampel yang digunakan adalah penarikan sampel acak (*sample random*). Dalam penarikan sampel, diupayakan sampel yang ditarik dapat merepresentasikan dari kondisi secara keseluruhan, walaupun jumlah sampel yang ditarik relative kecil dibandingkan populasi. Adapun rumus yang digunakan adalah sebagai berikut:

$$n = \frac{N}{N(d^2)+1}$$

Sumber : Yamane, 1967

Keterangan :

n = Jumlah sampel yang diambil

N = Jumlah penduduk dan pengunjung di daerah penelitian

d = Derajat kebebasan (presisi)

dalam hal ini jumlah populasi N sebanyak 48.443 jiwa, presisi yang ditetapkan 10% dengan tingkat kepercayaan 90% demikian:

$$n = \frac{48.443}{48.443(0,1)^2+1} = \frac{48.443}{48.443(0,01)+1} = \frac{48.443}{485,43} = 100 \text{ org}$$

Jumlah responden disebar ke seluruh Kelurahan yang terdiri dari 9 desa/kelurahan seperti pada tabel berikut:

Tabel 3.1

Jumlah Responden dirinci Per Kelurahan Di Kecamatan Polewali

No.	Desa/kel	Jumlah responden (jiwa)
1.	Darma	11
2.	Manding	12
3.	Madatte	11
4.	Pekkabata	11
5.	Takatidung	11
6.	Lantora	11
7.	Sulewatang	11
8.	Wattang	11
9.	Polewali	11
	Jumlah	100

Sumber : *Kuisisioner, Hasil Analisis 2011*

E. Metode Analisis

Adapun metode analisis yang dipergunakan dalam menganalisis masalah yakni:

1. Rumusan masalah pertama yang membahas tentang faktor-faktor yang mempengaruhi penggunaan lahan di Kecamatan Polewali Kabupaten Polman digunakan analisis kuantitatif dengan menghitung, membandingkan beberapa data yang menggunakan pendekatan matematis. Alat analisis yang digunakan yaitu:

- a. Analisis Korelasi

Korelasi merupakan angka yang menunjukkan arah dan kuatnya hubungan dua variabel atau lebih, yang dinyatakan dalam bentuk positif (+) atau negatif (-). Kuatnya hubungan dinyatakan sebagai koefisien korelasi². Analisis korelasi bertujuan untuk mengukur kekuatan hubungan linier antara dua variabel.

² Suwarddjoko Warpani, *Anilisis Kota dan Daerah*. ITB. Bandung 1980: h.35.

Dengan uji korelasi tersebut, maka dapat diketahui kuat lemahnya hubungan penggunaan lahan yang terjadi di kecamatan Polewali. Adapun nilai matematis adalah sebagai berikut:

$$r_{XY} = \frac{N \cdot \sum xy - \sum x \cdot \sum y}{\sqrt{\sum x^2 - \sum (x)^2} \cdot \sqrt{\sum y^2 - \sum (y)^2}}$$

Sumber : Pearson

Keterangan :

n	=	banyaknya pasangan data
X	=	variabel bebas
X ²	=	jumlah kuadrat X
Y	=	variabel tak bebas
Y ²	=	jumlah kuadrat Y
XY	=	jumlah hasil kali X dan Y

Dengan asumsi :

1. Jika $r = 0$ atau mendekati 0, maka hubungan antara 2 variabel sangat lemah atau tidak berpengaruh.
2. Jika $r = 1$ atau sama dengan 1, maka hubungan antara 2 variabel berpengaruh positif atau kuat.
3. Jika $r = -1$ atau sama dengan -1, maka hubungan antara 2 variabel berpengaruh secara berlawanan.

Untuk dapat memberikan penafsiran terhadap koefisien korelasi yang digunakan maka pedoman interpretasi koefisien korelasi antar variabel yang diuji mengacu pada pedoman sebagai berikut :

Tabel 3.2.

Koefisien Tingkat Korelasi Variabel Yang Berpengaruh

Interval Koefisien	Tingkat Hubungan
0,00 – 0,199	Sangat Rendah
0,200 – 0,399	Rendah
0,400 – 0,599	Sedang
0,600 – 0,799	Kuat
0,800 – 1,000	Sangat Kuat

Sumber : Sugiyono (216:2005)

2. Rumusan masalah kedua yang membahas tentang arahan penggunaan lahan kota polewali, menggunakan metode analisis kesesuaian lahan. Analisis kesesuaian lahan dimaksudkan untuk melihat kemampuan daya dukung lahan berdasarkan aspek-aspek geografis, kondisi topografi, kelerengan, geologi, hidrologi, klasifikasi lahan, harga lahan, penggunaan lahan dan kepadatan bangunan. Adapun alat analisis yang digunakan adalah sebagai berikut:

- Analisis Deskriptif
- Analisis kependudukan dengan metode proyeksi penduduk, untuk mengetahui tingkat kebutuhan lahan dimasa mendatang, menggunakan metode bunga berganda³, dengan persamaan sebagai berikut:

$$P_t = P_n = (1 + r)^n$$

Sumber : Tarigan (190:2004)

³ Drs.Robinson Tarigan, M.R.P.

Dimana :

P_t = Proyeksi jumlah penduduk pada tahun yang akan datang

P_n = Jumlah penduduk pada tahun awal

r = Rata-rata pertumbuhan

n = Jumlah tahun proyeksi

F. Variabel Penelitian

Ada dua variabel dalam penelitian ini yaitu *Independent Variable* atau variabel pengaruh dan *Dependent Variable* variabel terpengaruh.

1. Variabel Pengaruh X (Independen Variabel)

a. Jumlah penduduk (X1)

Klasifikasi: perkembangan jumlah penduduk berdasarkan data

b. Jaringan listrik (X2)

Klasifikasi : listrik berdasarkan data

c. Mata pencaharian (X3)

Klasifikasi berdasarkan data

d. Harga lahan (X4)

Klasifikasi : harga lahan berdasarkan kuisioner

e. Aksesibilitas (X5)

Klasifikasi : aksesibilitas berdasarkan kuisioner

f. Hidrologi

Klasifikasi : ketersediaan air bersih (berdasarkan data) (X6)

Bebas banjir (berdasarkan kuisioner) (X7)

2. Variabel Terpengaruh Y (Dependen Variabel)

Jumlah perubahan lahan 2007-2009 (Y)

G. Kerangka Penulisan

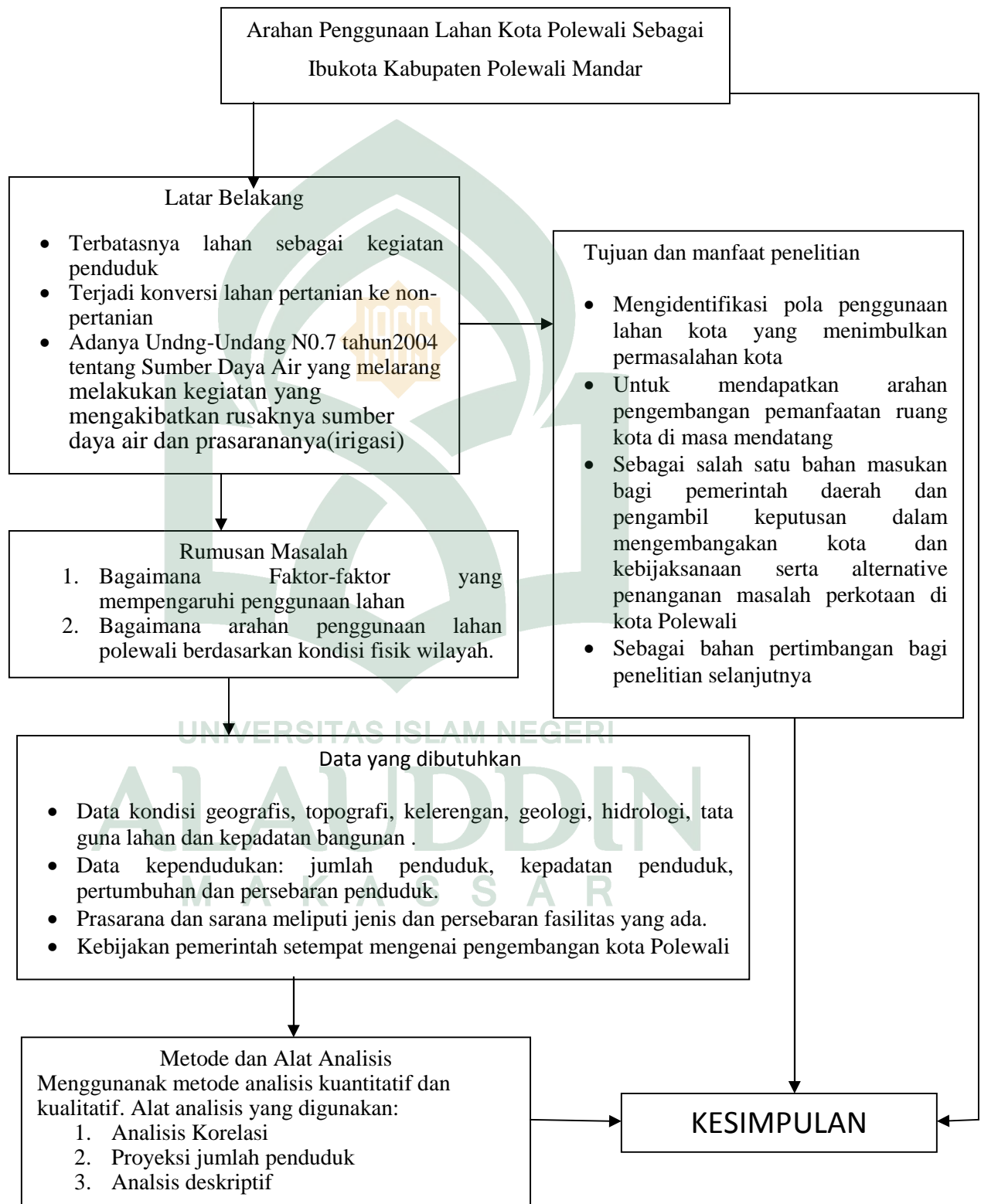

BAB IV

GAMBARAN UMUM WILAYAH

A. GAMBARAN UMUM KABUPATEN POLEWALI

1. Geografi dan Administrasi Wilayah

Kabupaten Polewali Mandar terletak ± 195 km' sebelah Selatan Mamuju, Ibukota Provinsi Sulawesi Barat, atau ± 250 km' sebelah Utara Kota Makassar Ibukota Provinsi Sulawesi Selatan. Berada pada posisi $118^{\circ}40'27'' - 119^{\circ}32'27''$ Bujur Timur dan $02^{\circ}40'00'' - 3^{\circ}32'00''$ Lintang Selatan, dengan batas-batas wilayah administrasi sebagai berikut:

- Utara berbatasan dengan Kabupaten Mamasa
- Timur berbatasan dengan Kabupaten Pinrang
- Selatan adalah Teluk Mandar / Selat Makassar
- Barat berbatasan dengan Kabupaten Majene

Luas wilayah Kabupaten Polewali Mandar sekitar $\pm 2.022,30$ km². Secara administratif terdiri dari enam belas kecamatan, yaitu: Kecamatan Tubbi Taramanu, Alu, Limboro, Tinambung, Balanipa, Luyo, Campalagian, Mapilli, Matangnga, Tapango, Wonomulyo, Matakali, Anreapi, Polewali, Binuang serta Kecamatan Bulu. Untuk lebih jelasnya dapat dilihat pada tabel berikut;

Tabel 4.1

Luas Wilayah Kecamatan Di kabupaten Polewali Mandar tahun 2009

No.	Kecamatan	Luas Area (Km ²)	Persentase
1.	Tinambung	21,34	1.06
2.	Balanipa	37,42	1.85
3.	Limboro	47,55	2.35
4.	Tubbi taramanu	356,95	17.65
5.	Alu	228,30	11.29
6.	Campalagian	87,84	4.34
7.	Luyo	156,60	7.74
8.	Wonomulyo	72,82	3.60
9.	Mapilli	79,66	3.94
10	Tapango	125,81	6.22
11	Matakali	57,62	2.85
12	Polewali	26,27	1.30
13	Binuang	123,34	6.10
14	Anreapi	124,62	6.16
15	Matangga	234,92	11.62
16	Bulo	241,24	11.93
Jumlah		2.022,30	100.00

sumber : Kabupaten Polewali Mandar Dalam Angka 2009

2. Kondisi Fisik Wilayah

• Topografi dan kemiringan lereng

Luas penyebaran topografi di Kabupaten Polewali Mandar dapat dilihat pada Tabel berikut:

Tabel 4.2.

Luas Penyebaran Kelas Topografi dan Kelas Lereng Kabupaten Polewali Mandar

Topografi	Kelas Lereng (%)	Luas (Ha)	Persen
Datar	< 02	38.200	18,50%
Landai	02-08	662	0,32%
Bergelombang	09-15	3.120	1,51%
Berbukit	16-25	1.897	0,92%
Bergunung	41-60	100.010	48,42%
Bergunung Curam	> 60	62.638	30,33%

Sumber : BAPPEDA, Deskripsi Wilayah Kab. Polewali Mandar 2009

PETA ADMINISTRASI KABUPATEN



UNIVERSITAS ISLAM NEGERI
ALAUDDIN
M A K A S S A R

PETA KELERENGAN



UNIVERSITAS ISLAM NEGERI
ALAUDDIN
M A K A S S A R

- **Iklim dan Hidrologi**

Berdasarkan Peta Wilayah Curah Hujan di Kabupaten Polewali Mandar, wilayah curah hujan berkisar antara 0 - 2.000 mm/tahun, dengan wilayah Curah Hujan antara 0 - 1.750 mm/tahun mencapai 13,48% dari luas wilayah kabupaten dan wilayah Curah Hujan 1.750 - 2.000 mm/tahun mencapai 86,52% dari luas kabupaten. Hal ini menunjukkan sebagian besar wilayah Kabupaten Polewali Mandar memiliki curah hujan yang cukup tinggi.

Wilayah Kabupaten Polewali Mandar dialiri oleh 2 sungai besar, yaitu Sungai Mandar dan Sungai Mapili, serta beberapa sungai kecil yang bermuara ke dua sungai tersebut. Di Sungai Mapili yakni di Sekaseka telah dibangun bendungan untuk keperluan irigasi pertanian di Kecamatan Mapili dan Wonomulyo serta Kecamatan Luyo dan Campalagian dengan luasan sawah irigasi lebih dari 10.000 ha.

- **Jenis Tanah**

Jenis tanah di Kabupaten Polewali Mandar dapat diklasifikasikan menurut Soil Taxonomy (Soil Survey Staff, 2003) ke dalam 4 ordo, yaitu: Entisolls, Inceptisol dan Ultisols. Untuk lebih jelas dapat dilihat pada tabel berikut.

Tabel 4.3.

Jenis Tanah di Kabupaten Polewali Mandar

Taksonomi Tanah (Soil Survey Staff, 2003)				FAO, 1988
Ordo	Subordo	Grup	Subgrup	
Entisols	Aquepts	Halaquepts	Typic Halaquepts	Salic Fluvisols
		Psammaquepts	Sodic Psammaquepts	Salic Fluvisols
		Udipsamments	Aquic Udipsamments	Eutric Regosols
			Typic Udipsamments	Eutric Regosols
	Fluvents	Udifulvents	Aquic Udifulvents	Eutric Fluvisols
	Orthents	Udorthents	Lithic Udorthents	Lithic Leptosols
Inceptisols	Aquepts	Halaquepts	Typic Halaquepts	Gleyic Solonetz
		Endoaquepts	Typic Endoaquepts	Eutric Gleysols
		Epiaquepts	Aeric Epiaquepts	Eutric Gleysols
			Vertic Epiaquepts	Eutric Gleysols
			Typic Epiaquepts	Eutric Gleysols
	Udepts	Eutrudepts	Aquic Eutrudepts	Gleyic Cambisols
			Lithic Eutrudepts	Eutric Cambisols
			Typic Eutrudepts	Eutric Cambisols
		Dystrudepts	Lithic Dystrudepts	Dystric Cambisols
			Fluventic Dystrudepts	Dystric Cambisols
			Typic Dystrudepts	Dystric Cambisols
Mollisols	Udols	Hapludolls	Lithic Hapludolls	Mollic Leptosolls
Ultisols	Udults	Hapludults	Typic Hapludults	Haplic Acrisols

Sumber : BAPPEDA, Deskripsi Wilayah Ka. Polewali Mandar 2009

PETA JENIS TANAH



UNIVERSITAS ISLAM NEGERI
ALAUDDIN
M A K A S S A R

PETA GEOLOGI KABUPATEN



UNIVERSITAS ISLAM NEGERI
ALAUDDIN
M A K A S S A R

B. GAMBARAN UMUM KECAMATAN POLEWALI

1. Geografi dan Administrasi

Kecamatan Polewali merupakan salah satu wilayah kecamatan yang terdapat di Kabupaten Polewali Mandar, yang secara administrative berbatasan dengan:

- Sebelah Utara : Kecamatan Anreapi
- Sebelah Timur : Kecamatan Binuang
- Sebelah Selatan : Teluk Mandar
- Sebelah Barat : Kecamatan Matakali

Kecamatan Polewali terdiri dari sembilan Kelurahan/desa yaitu: Kelurahan Darma, Manding, Madatte, Pekkabata, Takatidung, Lantora, Sulewatang, Wattang dan Polewali dengan luas wilayah administrasi pemerintah seluas 26,27 Km² atau 1,3% dari luas wilayah Kabupaten Polewali Mandar. Kelurahan Darma merupakan kelurahan yang memiliki wilayah terluas dengan luas wilayah sebesar 6,25 Km², sedangkan Kelurahan Polewali memiliki wilayah terkecil yaitu sebesar 1,00 Km². Kelurahan di Kecamatan Polewali sebagian besar adalah daerah pantai. Untuk lebih jelasnya dapat dilihat pada table berikut:

Tabel 4.4.

luas Kelurahan/desa dan Ketinggian dari Permukaan Laut dirinci per desa di Kecamatan Polewali

No.	Desa/kel	Luas (km ²)	Jarak dari ibu kota		Ketinggian dari permukaan laut (m)	Letak Desa/kel.	
			Jarak dari ibu kota kecamatan	Jarak dari ibu kota kabupaten		Pantai	Bukan pantai
1.	Darma	6,25	2	2	5	-	V
2.	Manding	1,88	1.5	1.5	2	V	-
3.	Madatte	2,20	0.5	0.5	5	V	-
4.	Pekkabata	1,92	1	1	3	V	-
5.	Takatidung	3,84	4	4	2	V	-
6.	Lantora	1,68	4.5	4.5	2	V	-
7.	Sulewatang	4,00	7	7	10	-	V
8.	Wattang	3,50	5	5	2	V	-
9.	Polewali	1,00	6	6	2	v	-
Jumlah		26,27				7	2

sumber : Kec.Polewali Dalam Angka 2009/2010

2. Kondisi Fisik Dasar Kecamatan Polewali

a. Topografi

Wilayah Kecamatan Polewali berada pada ketinggian/elevasi 2,00 – 10,00 meter di atas permukaan laut. Secara umum wilayah Kecamatan Polewali adalah merupakan daerah dataran rendah sampai bergelombang landai. Tingkat kemiringan lereng pada daerah dataran rendah berkisar antara 0 – 2%. Satuan ini meliputi hampir 90 % wilayah Kecamatan Polewali, sedangkan tingkat kemiringan lereng pada daerah bergelombang landai berkisar antara 2 – 5 %.

PETA ADMINISTRASI KECAMATAN



UNIVERSITAS ISLAM NEGERI
ALAUDDIN
M A K A S S A R

b. Hidrologi dan Iklim

Iklim adalah keadaan cuaca pada suatu tempat pada periode yang panjang. Dalam iklim unsur-unsur yang sifatnya tertentu seperti temperatur, curah hujan, angin, dan tekanan udara, diamati selama kurun waktu yang panjang. Kecamatan Polewali dipengaruhi oleh iklim sub tropis dengan 2 musim yaitu musim hujan terjadi pada bulan Oktober sampai Februari, musim kemarau terjadi pada bulan juni sampai September. Jumlah curah hujan berkisar 3.016 mm/tahun atau 156 hari hujan. Suhu udara maksimum rata-rata pada siang hari 32⁰ C dan suhu udara minimum rata-rata pada malam hari berkisar 22⁰ C, angin bertiup relatif dari arah Selatan dengan kecepatan rata-rata 15 knot.

c. Geologi Dan Jenis Tanah

Kondisi geologi dan daya dukung tanah di Kecamatan Polewali tersusun oleh endapan alluvial yang berumur kuartar, merupakan hasil endapan sungai dan pantai yang terdiri dari material berukuran lempung, pasir dan kerikil. Bahan-bahan tersebut merupakan hasil pelapukan dan erosi terhadap batuan yang lebih tua serta pecahan karang yang terdapat di Teluk Mandar. Satuan endapan alluvial ini berwarna kuning kecoklatan sampai kuning kemerahan; tekstur klasik, ukuran bervariasi serta tersusun oleh material-material hasil rombakan dari batuan sedimen laut dalam dan batuan vulkanik.

3. Aspek Kependudukan

a. Perkembangan Jumlah Penduduk

Jumlah penduduk di kecamatan Polewali setiap tahun mengalami peningkatan jumlah penduduk. Pada tahun 2005 berjumlah 47.098 jiwa dan pada tahun 2009 menjadi 48.443 jiwa. Untuk lebih jelasnya dapat dilihat pada table dan grafik berikut:

Tabel 4.5.

Perkembangan jumlah penduduk di Kecamatan Polewali tahun 2005-2009

No.	Tahun	Jumlah
1.	2005	46.771
2.	2006	47.098
3.	2007	47.729
4.	2008	47.966
5.	2009	48.443
Jumlah		

Sumber :Kecamatan Polewali Dalam Angka 2009/2010

Grafik 4.1.

Perkembangan jumlah penduduk di kecamatan Polewali tahun 2005-2009

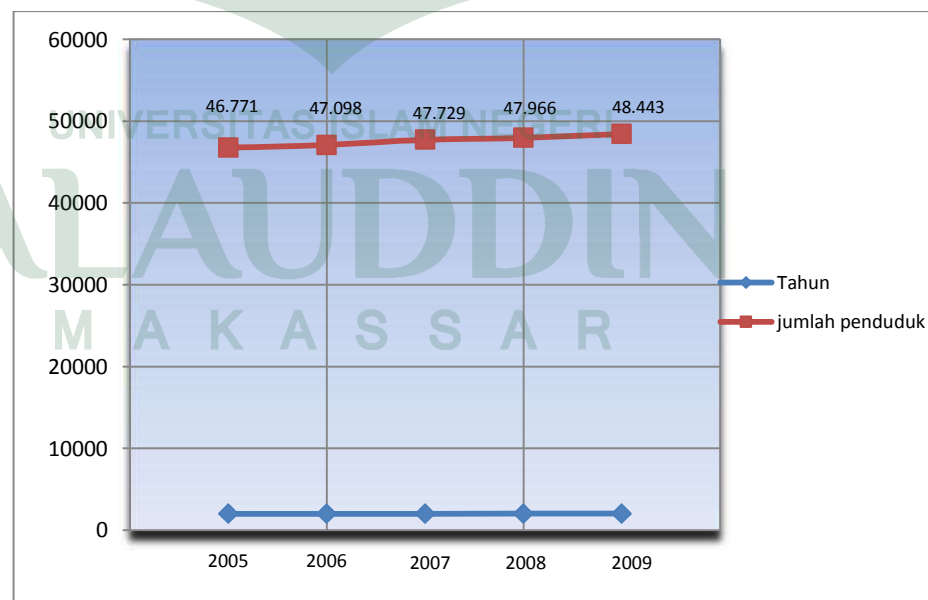

Dari grafik di atas dapat diketahui bahwa jumlah penduduk di Kecamatan Polewali setiap tahun mengalami peningkatan jumlah penduduk. Pada tahun 2005 jumlah penduduk sebesar 46.771 jiwa, dan pada tahun 2006 menjadi 47.098 jiwa, kemudian pada tahun 2007 kembali mengalami peningkatan jumlah penduduk menjadi 47.729 jiwa serta tahun 2008 dan 2009 berturut-turut mengalami peningkatan menjadi 47.966 dan 48.448 jiwa.

Tabel 4.6.

Perkembangan Jumlah Penduduk di Rinci per Desa/Kelurahan di Kecamatan Polewali Tahun 2005-2009

No.	Desa/kel	Tahun				
		2005	2006	2007	2008	2009
1.	Darma	8950	8974	9050	9127	9220
2.	Manding	2031	2092	2069	2135	2156
3.	Madatte	6210	6253	6372	6329	6392
4.	Pekkabata	3486	3465	3591	3653	3690
5.	Takatidung	5165	5196	5286	5328	5382
6.	Lantora	4637	4668	4747	4766	4812
7.	Sulewatang	3573	3580	3608	3642	3677
8.	Wattang	5398	5479	5586	5505	5557
9.	Polewali	7321	7391	7420	7482	7557
	Jumlah	46771	47098	47729	47967	48443

Sumber :Kecamatan Polewali Dalam Angka Tahun 2009/2010

Dari tabel diatas dapat dilihat bahwa jumlah penduduk Kecamatan Polewali mengalami penambahan penduduk setiap tahunnya.

b. Jumlah dan kepadatan penduduk

Jumlah penduduk tertinggi terdapat di Kelurahan/Desa Darma sebesar 9.220 jiwa dengan kepadatan penduduk 1.475 Km² dan penduduk yang memiliki jumlah terkecil adalah Kelurahan/ Desa Sulewattang dengan jumlah penduduk

mencapai 3.677 jiwa dengan kepadatan penduduk 919 Km². Untuk lebih jelasnya dapat dilihat pada table berikut:

Table 4.7.

Jumlah dan Kepadatan Penduduk dirinci Per Kelurahan/Desa di
Kecamatan Polewali tahun 2009

No.	Desa/kel	Penduduk (Jiwa)	Luas (Km ²)	Kepadatan per Km ²
1.	Darma	9.220	6,25	1.475
2.	Manding	2.156	1,88	1.147
3.	Madatte	6.392	2,20	2.905
4.	Pekkabata	3.690	1,92	1.922
5.	Takatidung	5.382	3,84	1.402
6.	Lantora	4.812	1,68	2.864
7.	Sulewatang	3.677	4,00	919
8.	Wattang	5.557	3,50	1.588
9.	Polewali	7.557	1,00	7.557
	Jumlah	48.443	26,27	1.844

sumber : *Kec.Polewali Dalam Angka 2009/2010*

c. Jumlah Penduduk Menurut Jenis Kelamin

Jumlah penduduk di Kecamatan Polewali pada tahun 2009 yaitu 48.443 jiwa yang terbagi atas 23.719 jenis kelamin Pria dan 24.724 jiwa jenis kelamin wanita, yang tersebar di Sembilan kelurahan/desa. Untuk lebih jelasnya dapat dilihat pada table berikut:

Tabel 4.8

Jumlah Penduduk Menurut Jenis Kelamin dirinci per Kelurahan/Desa
di Kecamatan Polewali tahun 2009

No.	Desa/kel	Pria	Wanita	Jumlah	Sex ratio
1.	Darma	4.529	4691	9.220	97
2.	Manding	1.034	1.122	2.156	92
3.	Madatte	3.202	3.190	6.392	100
4.	Pekkabata	1.878	1.812	3.690	104
5.	Takatidung	2.593	2.789	5.382	93
6.	Lantora	2.354	2.458	4.812	96
7.	Sulewatang	1.817	1.860	3.677	98
8.	Wattang	2.607	2.950	5.557	88
9.	Polewali	3.705	3.852	7.557	96
	Jumlah	23.719	24.724	48.443	96

sumber : Kec.Polewali Dalam Angka 2009/2010

4. Kondisi Prasarana dan Sarana

a. Fasilitas Sosial Ekonomi

1) Fasilitas Pemerintahan

Fasilitas pemerintahan atau kantor pemerintahan yang ada di Kecamatan Polewali antara lain Kantor Camat, kantor lurah, sector polisi, Koramil dan kantor polisi, dimana perkantoran tersebut melayani lingkup Kecamatan Polewali.

2) Fasilitas Perdagangan

Fasilitas perdagangan merupakan tempat/wadah dalam rangka melangsungkan proses jual beli baik kebutuhan primer maupun kebutuhan sekunder penduduk. Adapun distribusi penyebaran fasilitas perdagangan yang ada di Kecamatan Polewali terdiri dari pasar yang

berada pada pusat Kota Polewali dan Tempat Pelelangan Ikan (TPI) serta, pertokoan, kios dan warung yang terletak di seluruh wilayah kelurahan.

Tabel :4.9.

Fasilitas perdagangan di tiap Desa/Kelurahan di Kecamatan Polewali
Keadaan akhir tahun 2009

No.	Desa/kel	Jenis Usaha				Jumlah
		Pasar	Tempat Pelelangan Ikan	Kios/warung Toko	Restoran	
1.	Darma	-	-	3	1	4
2.	Manding	-	-	6	-	6
3.	Madatte	-	-	5	-	5
4.	Pekkabata	1	-	5	2	8
5.	Takatidung	-	-	2	1	3
6.	Lantora	-	1	4	2	7
7.	Sulewatang	-	-	3	-	3
8.	Wattang	1	-	3	-	4
9.	Polewali	1	-	2	6	9
Jumlah		3	1	33	12	49

sumber: Kecamatan Polewali Dalam Angka 2009

3) Fasilitas Peribadatan

Fasilitas peribadatan yang terdapat di Kecamatan Polewali yaitu Masjid yang memiliki jumlah terbanyak yakni 55 unit kemudian Gereja 11 unit. Untuk lebih jelasnya dapat dilihat pada tabel berikut:

M A K A S S A R

Tabel 4.10

Jumlah Fasilitas Peribadatan dirinci Per Kelurahan/Desa di Kecamatan Polewali tahun 2009

No.	Desa/kel	Masjid	Langgar/mushalla	Gereja	vihara	Kuil/klenteng
1.	Darma	10	-	2	-	-
2.	Manding	4	-	-	-	-
3.	Madatte	8	-	-	-	-
4.	Pekkabata	4	1	-	-	-
5.	Takatidung	7	4	3	-	-
6.	Lantora	4	2	2	-	-
7.	Sulewatang	5	1	1	-	-
8.	Wattang	6	-	2	-	-
9.	Polewali	7	1	1	-	-
	Jumlah	55	9	11	-	-

sumber : Kec.Polewali Dalam Angka 2009/2010

4) Fasilitas Kesehatan

Fasilitas kesehatan yang ada di Kecamatan Polewali cukup memadai, diantaranya terdapat rumah sakit, puskesmas/pustu rumah sakit bersalin dan posyandu. Untuk lebih jelasnya dapat dilihat pada table berikut:

Tabel 4.11

Jumlah Fasilitas Kesehatan dirinci Per Kelurahan/Desa di Kecamatan Polewali tahun 2009

No.	Desa/kel	Rumah Sakit	Puskesmas/ Pustu	Rumah Sakit Bersalin	Posyandu
1.	Darma	1	1	1	7
2.	Manding	-	-	-	3
3.	Madatte	-	1	-	5
4.	Pekkabata	-	-	-	3
5.	Takatidung	-	1	-	3
6.	Lantora	-	-	-	4
7.	Sulewatang	-	1	-	3
8.	Wattang	-	-	-	4
9.	Polewali	1	1	1	7
	Jumlah	2	4	2	39

sumber : Kec.Polewali Dalam Angka 2009/2010

5) Fasilitas Pendidikan

Fasilitas pendidikan di Kecamatan Polewali terdiri dari TK, SD, SMP, SMA dan Perguruan Tinggi. Dimana jumlah SD lebih banyak dibanding jenjang pendidikan lainnya yaitu 32 unit SD. Untuk lebih jelasnya dapat dilihat pada tabel berikut:

Tabel 4.12

Jumlah Fasilitas Pendidikan dirinci Per Kelurahan/Desa di Kecamatan Polewali

No.	Desa/kel	TK	SD/Ibtidaiyah	SMP/Tsanawiyah	SMA/Aliyah	PT
1.	Darma	2	3	2	2	-
2.	Manding	-	2	-	-	-
3.	Madatte	3	4	1	-	1
4.	Pekkabata	-	3	-	1	-
5.	Takatidung	1	3	1	2	-
6.	Lantora	2	3	2	-	-
7.	Sulewatang	-	3	-	-	-
8.	Wattang	2	1	2	-	-
9.	Polewali	1	10	2	-	-
	Jumlah	11	32	10	5	1

sumber : *Kec.Polewali Dalam Angka 2009/2010*

6) Fasilitas Olah Raga

Fasilitas olah raga adalah salah satu penunjang suatu wilayah/kota sebagai tempat bermain/rekreasi bagi masyarakat, selain itu juga berfungsi sebagai runag terbuka hijau. Di Kecamatan Polewali terdapat beberapa failitas olah raga diantaranya lapangan sepak bola, bulu tangkis, lapangan volley serta fasilitas olah raga lainnya. Jumlah fasilitas olah raga di Kecamatan Polewali dapat dilihat pada table berikut:

Tabel 4.13

Jumlah Fasilitas Olah Raga dirinci per Kelurahan/Desa di Kecamatan Polewali

No.	Desa/kel	Sepak bola	Bola volly	Tennis lapangan	Bulu tangkis	Lapangan basket	Kolam renang	Sepak takrow
1.	Darma	3	10	1	3	-	-	-
2.	Manding	-	1	-	3	-	-	-
3.	Madatte	3	4	2	5	1	1	-
4.	Pekkabata	-	2	-	1	-	-	-
5.	Takatidung	1	3	2	-	-	-	-
6.	Lantora	-	5	2	3	-	-	-
7.	Sulewatang	-	1	-	-	-	-	1
8.	Wattang	-	3	1	4	-	-	-
9.	Polewali	1	7	1	-	-	-	2
	Jumlah	8	36	9	19	1	1	3

sumber : *Kec.Polewali Dalam Angka 2009/2010*

b. Utilitas

1) Jaringan Listrik

Tabel 4:14

Jumlah rumah tangga yang telah menikmati penerangan listrik per

Desa/Kelurahan di Kecamatan Polewali tahun 2009

No.	Desa/kel	Yang menikmati PLN
1.	Darma	1273
2.	Manding	294
3.	Madatte	175
4.	Pekkabata	399
5.	Takatidung	196
6.	Lantora	104
7.	Sulewatang	212
8.	Wattang	1518
9.	Polewali	2507
	Jumlah	6.678

sumber: *Kecamatan Polewali Dalam Angka 2009*

2) Jaringan Air Bersih

Air bersih merupakan unsur terpenting dalam kelangsungan hidup manusia. Oleh karena itu, penyediaan air bersih harus memenuhi syarat-syarat kesehatan untuk memenuhi kebutuhan sehari-hari/ rumah tangga, perdagangan, rekreasi dan fasilitas umum.

Pemenuhan kebutuhan air bersih di kecamatan Polewali baru sebagian yang dilayani oleh Perusahaan Air minum dan sebagian lagi menggunakan air sumur.

3) Jaringan Telekomunikasi

Jaringan telekomunikasi di Kecamatan Polewali dapat dilihat dengan banyaknya wartel. Namun seiring perkembangan teknologi informasi, wartel yang ada di Kecamatan Polewali sudah tidak beroperasi lagi,. Hal ini disebabkan karena masyarakat lebih memilih menggunakan telepon seluler yang lebih praktis dan ekonomis.

4) Jaringan Drainase

Saluran drainase yang berfungsi sebagai sarana untuk mengalirkan air hujan yang jatuh ke permukaan bumi dan untuk menanggulangi banjir yang ada di Kecamatan Polewali berfungsi dengan baik, namun ada yang tidak digunakan dengan baik. Jaringan drainase yang ada di Kecamatan Polewali menggunakan saluran terbuka yang mengikuti ruas jalan yang ada.

5. Karakteristik Kegiatan Ekonomi

a. Kegiatan Pertanian dan Perikanan

1) Tanaman Pangan

Terdapat beberapa jenis tanaman pangan yang diusahakan di Kecamatan Polewali yaitu padi sawah, jagung, ubi kayu dan bawang merah yang dapat dilihat pada tabel berikut:

Tabel 4.15

Luas Tanam, Luas Panen dan produksi menurut jenis tanaman di Kecamatan Polewali Tahun 2009

No.	Jenis Tanaman	Luas Tanam (Ha)	Luas Panen (Ha)	Rata-rata Produksi (Kg/Ha)	Produksi (TON)
1.	Padi sawah	1.842	1.633	7.707	11.545
2.	Padi ladang	-	-	-	-
3.	Jagung	258	64	3,40	218
4.	Ubi jalar	-	-	-	-
5.	Ubi kayu	15	11	12,41	137
6.	Kacang tanah	-	-	-	-
7.	Kacang kedelai	-	-	-	-
8.	Kacang hijau	-	-	-	-
9.	Bawang merah	162	187	2,69	503,8
Jumlah		2.177	1.895	7.725,5	12.493,8

Sumber: Kecamatan Polewali Dalam Angka 2009/2010

2) Perkebunan

Tabel 4.16

Jenis tanaman dan produksi tanaman perkebunan rakyat di Kecamatan Polewali tahun 2009

No.	Jenis tanaman	Luas (Ha)	Produksi (TON)
1.	Kelapa dalam	119,75	104,45
2.	Kelapa hibrida	16,50	14,40
3.	Cengkeh	7,50	2,10
4.	Kakao	456,00	320,58
5.	Jambu mete	9,50	0,51
6.	Lada	7,00	0,63
7.	Kemiri	2,35	0,69
8.	Kapok	0,25	0,04
9.	Panili	1,75	0,47
10.	Sagu	45,60	9,84
11.	Enau	3,75	0,70
		669,95	454,41

Sumber : Kecamatan Polewali Dalam Angka Tahun 2009/2010

b. Peternakan

Tabel 4.17

Jumlah ternak dan unggas menurut jenisnya Di Kecamatan Polewali Tahun 2008-2009

No.	Jenis Ternak/Unggas	2008	2009	Jumlah
1.	Sapi	469	704	1173
2.	Kerbau	13	15	28
3.	Kuda	43	35	78
4.	Kambing	5.796	17.388	23.184
5.	Domba	-	-	0
6.	Babi	278	358	636
7.	Ayam buras	42.712	344.211	386.923
8.	Ayam Ras	250	270	520
9.	Itik	11.285	70.076	81.361

sumber: Kecamatan Polewali Dalam Angka 2009

6. Penggunaan lahan

Penggunaan lahan kota akan terus mengalami perubahan seiring dengan perkembangan dan peningkatan berbagai aktifitas manusia di atasnya. Hal tersebut juga terjadi pada Kecamatan Polewali yang mengalami perubahan penggunaan lahan.

a. Penggunaan Lahan Tahun 1999

Tabel 4.18

Penggunaan lahan di Kecamatan Polewali tahun 1999

No.	Jenis Penggunaan Lahan	Luas (Ha)	Persentase (%)
1.	Lahan Terbangun	359	13.67
2.	Persawahan	939	35.74
3.	Hutan	150	5.71
4.	Penggunaan Lainnya	328	12.49
5.	Perkebunan	479	18.23
6.	Tegalan	372	13.67
7.	Padang Rumput	-	-
Jumlah		2.627	100

sumber: Kecamatan Polewali Dalam Angka 2009

b. Penggunaan Lahan tahun 2008

Tabel 4.19

Penggunaan lahan di Kecamatan Polewali tahun 2008

No.	Jenis Penggunaan Lahan	Luas (Ha)	Persentase (%)
1.	Lahan Terbangun	251	10,34
2.	Persawahan	921	37,93
3.	Hutan	328	13,51
4.	Penggunaan Lainnya	102	4,20
5.	Perkebunan	476	19,60
6.	Tegalan	350	14,42
7.	Padang Rumput	-	-
Jumlah		2.627	100

sumber: Kecamatan Polewali Dalam Angka 2009

c. Penggunaan Lahan tahun 2009

Penggunaan lahan di Kecamatan Polewali, secara garis besar terdiri dari sawah, tanah kering, tegalan, pekarangan dan lain-lain. Secara terperinci penggunaan lahan dapat dilihat pada tabel berikut:

Tabel 4.20

Luas tanah sawah dan tanah kering tiap desa di kecamatan polewali
keadaan akhir tahun 2009

No.	Kelurahan	Jenis tanah kering (Ha)							
		Sawah	Tanah kering	Tegalan	Pekarangan	Perkebunan	Padang rumput	Kolam tambak	Hutan
1.	Darma	282	78	230,25	230,25	230,25	-	-	-
2.	Manding	25	139	17,36	20	70	-	64,20	-
3.	Madatte	-	151	118,5	118,5	120,23	-	9,5	-
4.	Pekkabata	58	-	164	164	6	-	-	-
5.	Takatidung	355,25	-	29	29	12,5	-	37,50	-
6.	Lantora	72	-	26,40	26,40	1,25	-	-	-
7.	Sulewatang	188,22	-	51	51	454,75	-	-	-
8.	Wattang	-	-	20	20	-	-	-	150
9.	Polewali	-	-	115	115	5	-	17,5	-
Jumlah		980,47	368	771,57	774,15	899,98	-	128,70	150

Sumber: Kecamatan Polewali Dalam Angka 2009/2010

Tabel 5.21

Luas Sawah Menurut Jenis Pengairan Tiap Desa/Kelurahan Di Kecamatan Polewali Tahun 2009

No.	Kelurahan	Pengairan Teknis (Ha)	Pengairan Setengah Teknis	Pengairan sederhana
1.	Darma	282	-	-
2.	Manding	25	-	-
3.	Madatte	-	-	-
4.	Pekkabata	58	-	-
5.	Takatidung	355,25	-	-
6.	Lantora	72	-	-
7.	Sulewatang	188,22	-	-
8.	Wattang	-	-	-
9.	Polewali	-	-	-
Jumlah		980,47	-	-

Sumber: Kecamatan Polewali Dalam Angka 2009/2010

PETA PENGGUNAAN LAHAN



UNIVERSITAS ISLAM NEGERI
ALAUDDIN
M A K A S S A R

BAB V

HASIL DAN PEMBAHASAN

A. Analisis Lahan Berdasarkan Aspek Fisik Kecamatan Polewali

1. Fisik dasar

a. Topografi dan kemiringan lereng

Wilayah Kecamatan Polewali berada pada ketinggian/elevasi 2,00 – 5,00 meter di atas permukaan laut. Secara umum wilayah Kecamatan Polewali adalah merupakan daerah dataran rendah sampai bergelombang landai. Tingkat kemiringan lereng pada daerah dataran rendah berkisar antara 0 – 2%. Satuan ini meliputi hampir 90 % wilayah Kecamatan Polewali, sedangkan tingkat kemiringan lereng pada daerah bergelombang landai berkisar antara 2 – 5 %. Dari kondisi kemiringan lereng hampir 90% wilayah kecamatan memiliki daya dukung yang tinggi bagi pengembangan aktifitas kota.

b. Hidrologi

Kondisi hidrologi atau keadaan air tanah di Kecamatan Polewali merupakan suatu hal yang penting terutama dalam pembangunan suatu kawasan, dimana mata air merupakan hal yang sangat vital dan sumber kehidupan makhluk hidup. Kondisi dan karakteristik hidrologi tidak jauh berbeda dengan wilayah lainnya yang ada di Kabupaten Polewali Mandar. Pemanfaatan air tanah dangkal berupa sumur gali dan sumur bor dengan kedalaman 7 – 15 meter.

Dari kondisi dan karakteristik hidrologi yang dimiliki Kecamatan Polewali maka dapat diidentifikasi memiliki potensi air tanah

dangkal dan air tanah dalam. Adapun uraian yang lebih rinci mengenai potensi air tanah adalah sebagai berikut :

1. Potensi air tanah dangkal meliputi galian sumur dengan kedalaman 3 – 7 meter. Selain menggunakan air sumur sebagai air minum dalam memenuhi kebutuhan hidup sehari-harinya, penduduk juga memanfaatkan air dari PDAM.
2. Potensi air tanah dalam yang termasuk didalam klasifikasi akuifer rendah dengan debit air 1 liter per detik, yang tersebar pada beberapa tempat di Kecamatan Polewali.

b. Jenis tanah

Jenis tanah di seluruh Kecamatan Polewali hanya terdiri atas tanah Alluvial dimana tanah alluvial tersusun oleh endapan alluvial yang berumur kuartar, merupakan hasil endapan sungai dan pantai yang terdiri dari material berukuran lempung, pasir dan kerikil. Bahan-bahan tersebut merupakan hasil pelapukan dan erosi terhadap batuan yang lebih tua serta pecahan karang yang terdapat di Teluk Mandar. Satuan endapan alluvial ini berwarna kuning kecoklatan sampai kuning kemerahan; tekstur klasik, mempunyai sifat kimia dan fisik relative baik, ukuran bervariasi serta tersusun oleh material-material hasil rombakan dari batuan sedimen laut dalam dan batuan vulkanik. Merupakan jenis tanah dengan kategori tidak peka terhadap erosi. Jenis tanah ini biasanya berada pada wilayah pesisir dengan bentuk wilayah datar sampai agak datar/landai dengan kemiringan lereng 0-3% sampai berombak (3-8%).

Dari uraian tersebut kondisi tanah ini sangat potensial untuk dijadikan areal pengembangan aktifitas kota.

c. **Klimatologi**

Iklim adalah keadaan cuaca pada suatu tempat pada periode yang panjang. Dalam iklim unsur-unsur yang sifatnya tertentu seperti temperatur, curah hujan, angin, dan tekanan udara, diamati selama kurun waktu yang panjang. Kecamatan Polewali dipengaruhi oleh iklim sub tropis dengan 2 musim yaitu musim hujan terjadi pada bulan Oktober sampai Februari, musim kemarau terjadi pada bulan juni sampai September. Jumlah curah hujan berkisar 3.016 mm/tahun atau 156 hari hujan. Suhu udara maksimum rata-rata pada siang hari 32° C dan suhu udara minimum rata-rata pada malam hari berkisar 22° C, angin bertiup relatif dari arah Selatan dengan kecepatan rata-rata 15 knot.

B. Analisis Faktor-faktor Yang Mempengaruhi Penggunaan Lahan

Penggunaan lahan di Kecamatan Polewali dipengaruhi oleh beberapa factor, yaitu faktor perkembangan jumlah penduduk, pelayanan listrik, mata pencaharian, harga lahan, aksesibilitas dan hidrologi yang terdiri dari ketersediaan air bersih dan bebas dari banjir yang kemudian berpengaruh pada perubahan lahan itu sendiri. Untuk lebih jelasnya akan diuraikan seperti berikut:

a. **Perkembangan Jumlah Penduduk (X1)**

Faktor perkembangan penduduk merupakan salah satu faktor yang paling berpengaruh dalam penggunaan lahan. Hal ini disebabkan karena jumlah penduduk terus bertambah, sedangkan luas lahan tetap. Hubungan

jumlah penduduk (X1) terhadap perubahan lahan (Y) dapat dilihat pada tabel berikut:

Tabel.5.1

Hubungan Perkembangan Jumlah Penduduk Terhadap Perubahan Lahan Di Kecamatan Polewali

No.	perubahan lahan (Y)	jumlah penduduk	Persentase
		(X ₁)	(%)
1	242,98	48.443	33,61
2	228,28	47.967	33,28
3	209,27	47.729	33,11
	608.53	144.139	100

Sumber : hasil analisis tahun 2011

Berdasarkan uji korelasi (hasil uji korelasi dapat dilihat pada lampiran) untuk variable perkembangan jumlah penduduk memiliki koefisien nilai 1 yang artinya bahwa tingkat hubungan antara kedua variable yaitu perubahan lahan dan perkembangan jumlah penduduk sangat kuat.

Dalam hal ini penduduk merupakan pendukung utama dalam penggunaan lahan di Kecamatan Polewali. Semakin tinggi tingkat pertumbuhan penduduk maka dengan sendirinya akan berkorelasi dengan kebutuhan lahan, sebab penduduk membutuhkan lahan untuk menunjang kegiatan ekonomi dan kebutuhan sehari-hari demi kelangsungan hidup.

b. Jaringan listrik (X2)

Penggunaan listrik di kecamatan Polewali saat ini sudah hampir dapat dinikmati oleh semua masyarakat. Hubungan layanan listrik (X2) terhadap perubahan lahan (Y) dapat dilihat pada tabel berikut:

Tabel.5.2

Hubungan Jaringan Listrik terhadap perubahan lahan di Kecamatan Polewali

Tahun	perubahan lahan (Y)	Listrik	Persentase
		(X ₂)	(%)
1	242,98	6.678	37,10
2	228,28	6.002	33,34
3	209,27	5.320	29,56
	608.53	144,139	100

Sumber: Hasil Analisis Tahun 2011

Berdasarkan uji korelasi (hasil uji korelasi dapat dilihat pada lampiran) untuk variable jaringan listrik memiliki koefisien nilai 1,00 yang artinya hubungan antara variable perubahan lahan dan jaringan listrik sangat kuat. Jadi, dalam hal ini pelayanan listrik merupakan pendukung utama dalam perubahan lahan, karena masyarakat cenderung memilih tempat tinggal atau usaha yang sudah ada jaringannya.

c. Mata Pencaharian (X3)

Jenis mata pencaharian di Kecamatan Polewali bervariasi mulai dari petani, nelayan, pedangan, PNS swasta dan lain-lain. Hubungan variable mata pencaharian (X3) dengan perubahan lahan (Y) dapat dilihat pada tabel berikut:

Tabel 5.3

Hubungan Mata Pencaharian Terhadap Perubahan Lahan di Kecamatan Polewali

No	perubahan lahan (Y)	Mata pencaharian	Persentase
		(X ₃)	(%)
1	242,98	6	33,33
2	228,28	6	33,33
3	209,27	6	33,33
	608.53	18	100

Sumber: Hasil Analisis Tahun 2011

Berdasarkan uji korelasi (hasil uji korelasi dapat dilihat pada lampiran) untuk variable mata pencaharian memiliki koefisien nilai 0 yang artinya hubungan antara penggunaan lahan dan mata pencaharian sangat lemah.

d. Harga lahan (X_4)

Harga lahan di Kecamatan Polewali mengalami peningkatan setiap tahunnya dan penduduk yang memiliki lahan pertanian mereka cenderung untuk menjual tanah mereka dengan carang mengkavling-kavlingkan lahan pertanian mereka. Hubungan harga lahan (X_4) terhadap perubahan lahan (Y) dapat dilihat pada tabel berikut:

Tabel 5.4

Hubungan Harga Lahan Terhadap Perubahan Lahan di Kecamatan Polewali

No	Perubahan lahan(Y)	harga lahan	Persentase
		(X_4)	(%)
1	242,98	100,000	44.44
2	228,28	75,000	33.33
3	209,27	50,000	22.22
	608,53	225,000	100

Sumber: Hasil Analisis Tahun 2011

Berdasarkan uji korelasi (hasil uji korelasi dapat dilihat pada lampiran) untuk variabel harga lahan memiliki koefisien 1,00 yang artinya hubungan antara perubahan lahan dan harga lahan sangat kuat. Dengan demikian harga lahan menjadi faktor utama dalam penggunaan lahan di Kecamatan Polewali, meskipun harga lahan setiap tahun terus meningkat, namun peminatnya masih terus bertambah seiring dengan pertumbuhan ekonomi dan infrastruktur kota.

e. Aksesibilitas (X5)

Aksesibilitas di Kecamatan Polewali cukup mudah, karena banyaknya jumlah kendaraan umum yang beroperasi dan hampir seluruh jalan yang ada sudah teraspal. Hubungan aksesibilitas (X5) terhadap perubahan lahan (Y) dapat dilihat pada tabel berikut:

Tabel 5.5

Hubungan aksesibilitas terhadap perubahan lahan di Kecamatan Polewali

No	perubahan lahan (Y)	aksesibilitas (X ₅)	Persentase (%)
1	242,98	45	45.00
2	228,28	30	30.00
3	209,27	25	25.00
	608,53	100	100

Sumber: Hasil Analisis tahun 2011

Berdasarkan uji korelasi (hasil uji korelasi dapat dilihat pada lampiran) untuk variable aksesibilitas memiliki koefisien nilai 0,94 atau mendekati 1 yang artinya hubungan antara kedua variable yakni aksesibilitas dan perubahan lahan sangat kuat. Jadi dapat disimpulkan bahwa, aksesibilitas menjadi salah satu faktor yang paling berpengaruh dalam perubahan lahan, disebabkan karena penduduk cenderung memilih lokasi yang mudah aksesibilitasnya agar mudah menjangkau tempat tujuan yang diinginkan.

f. Ketersediaan air bersih (X6)

Ketersediaan air bersih pada suatu kota sangat dibutuhkan untuk menunjang semua kegiatan perkotaan. Seperti halnya di Kecamatan Polewali, air bersih sudah dapat dinikmati oleh seluruh warganya meskipun tidak semua menggunakan jasa PDAM dan kondisi air tanah dangkalnya juga

masih bersih, belum tercemar. Namun dalam penelitian ini hanya mengkhususkan jasa pengguna PDAM. Hubungan ketersediaan air (X_6) terhadap perubahan lahan (Y) dapat dilihat pada tabel berikut:

Tabel.5.6

Hubungan ketersediaan air bersih terhadap perubahan lahan di Kecamatan Polewali

No	perubahan lahan (Y)	ketersediaan air bersih	Persentase
		(X_6)	(%)
1	242,98	5,320	34.79
2	228,28	5,031	32.90
3	209,27	4,940	32.31
	608,53	15,291	100

Sumber: Hasil Analisis tahun 2011

Berdasarkan uji korelasi (hasil uji korelasi dapat dilihat pada lampiran), ketersediaan air memiliki koefisien nilai 0,93 atau mendekati 1 yang artinya hubungan kedua variable sangat kuat. Jadi dapat diketahui bahwa, air bersih juga menjadi pertimbangan penduduk dalam memilih lokasi tempat tinggal atau pun kegiatan ekonomi.

g. Lokasi Bebas banjir (X_7)

Lokasi yang bebas dari banjir adalah salah satu faktor yang menjadi pertimbangan seseorang memilih lokasi untuk berdagang atau pun bermukim. Untuk mengetahui hubungan antara lokasi bebas banjir (X_1) terhadap perubahan lahan (Y) maka dilakukan uji korelasi untuk mengetahui seberapa kuat hubungan kedua variable tersebut dan hubungan antara lokasi bebas banjir. Hubungan antara variable lokasi bebas banjir terhadap perubahan lahan dapat dilihat pada tabel berikut:

Tabel 5.7

Hubungan Lokasi Bebas Banjir terhadap perubahan lahan di Kecamatan Polewali

No	perubahan lahan (Y)	bebas banjir	Persentase
		(X ₇)	(%)
1	242,98	40	40.00
2	228,28	31	31.00
3	209,27	29	29.00
	608,53	100	100

Sumber: Hasil Analisis 2011

Berdasarkan uji korelasi (hasil uji korelasi dapat dilihat pada lampiran), lokasi bebas banjir memiliki koefisien nilai 0,90 atau mendekati 1 yang artinya hubungan kedua variable sangat kuat, sehingga menjadikan Kecamatan Polewali sebagai salah satu Kecamatan yang menjadi pilihan utama bagi penduduk untuk dijadikan tempat tinggal atau untuk melakukan kegiatan lainnya.

Berdasarkan hasil uji korelasi, maka faktor-faktor yang berpengaruh terhadap penggunaan lahan di Kecamatan Polewali di pengaruhi oleh aspek perkembangan jumlah penduduk, infrastruktur jaringan listrik, Mata Pencaharian, harga lahan, aksesibilitas, ketersediaan air bersih dan lokasi yang bebas banjir. Hasil uji korelasi tiap-tiap variable bebas dengan variable terikat dapat dilihat sebagai berikut:

Penggunaan lahan	(Y)
Perkembangan jumlah penduduk	$X_1 \dots r_{X_1Y} = 1$
Jaringan listrik	$X_2 \dots r_{X_2Y} = 1,00$
Mata Pencaharian	$X_3 \dots r_{X_3Y} = 0$
Harga lahan	$X_4 \dots r_{X_4Y} = 1,00$

Aksesibilitas	$X_{5...}rx_{1y} = 0,94$
Ketersediaan air bersih	$X_{6...}rx_{1y} = 0,93$
Bebas banjir	$X_{7...}rx_{1y} = 0,91$

Faktor-faktor penggunaan lahan Di Kecamatan Polewali berdasarkan hasil Uji Korelasi dapat diketahui bahwa yang mempunyai hubungan kuat adalah perkembangan jumlah penduduk (X_1), jaringan listrik (X_2), harga lahan (X_4) aksesibilitas (X_5), ketersediaan air bersih (X_6), dan bebas banjir (X_7). Sedangkan yang tidak memiliki hubungan sama sekali yaitu variable mata pencaharian yang memiliki koefisien nilai 0.

C. Analisis Kependudukan

Di Kecamatan Polewali masyarakatnya menunjukkan kecenderungan memilih tinggal pada wilayah yang memiliki kedekatan dengan fasilitas-fasilitas pelayanan, seperti dekat dengan kawasan perdagangan, perkantoran dan fasilitas umum lainnya yang sekarang ini lebih terpusat pada satu wilayah. Untuk itu perlu dilakukan proyeksi jumlah penduduk agar sebaran fasilitas bisa merata, berdasarkan jumlah penduduk dan penduduk tidak terfokus pada satu wilayah saja. Proyeksi jumlah penduduk disini merupakan acuan semata dalam perencanaan pembangunan.

Sebagaimana dalam UU Penataan ruang yang baru, dimana jangka waktu perencanaan tata ruang adalah selama 20 tahun ke depan, maka proyeksi jumlah penduduk berikut, juga merupakan proyeksi jumlah penduduk 20 tahu ke depan. Untuk lebih jelasnya dapat dilihat pada tabel berikut:

Tabel 5.8

Hasil Proyeksi Jumlah Penduduk di Kecamatan Polewali Tahun 2010-2030

No.	Desa/kel	Tahun (jiwa)				
		2010	2015	2010	2025	2030
1.	Darma	9.494	11.489	13.306	15410	17.847
2.	Manding	2.287	2.893	3.883	5.211	6.993
3.	Madatte	6.579	7.381	8.524	9.843	11.367
4.	Pekkabata	3.903	4.885	6.466	8.560	11.331
5.	Takatidung	5.605	6.592	8.075	9.890	12.114
6.	Lantora	4.991	5.776	6.933	8.323	9.990
7.	Sulewatang	3.783	4.238	4.884	5.629	4.688
8.	Wattang	5.609	5.823	6.102	6.394	6.700
9.	Polewali	7.798	8.842	10.345	12.104	14.161
	Jumlah	50.049	57.919	68518	81.364	95191

Sumber: Hasil Analisis

Dari tabel analisis di atas dapat diketahui bahwa, Jumlah penduduk tertinggi adalah kelurahan Darma dengan jumlah penduduk pada tahun 2030 mencapai 17.847 jiwa dan jumlah penduduk terkecil adalah kelurahan Wattang yang berjumlah 6.700 jiwa pada tahun 2030. Sedangkan kepadatan penduduk dapat dilihat pada tabel berikut:

Tabel 5.9

Jumlah Penduduk, Luas Wilayah dan kepadatan Penduduk Tahun 2030

No.	Desa/Kel.	Jumlah Penduduk	Luas Wilayah Km ²	Kepadatan Penduduk (jiwa/Km ²)
1.	Darma	17.847	6.25	2.856
2.	Manding	6.993	1.88	3.720
3.	Madatte	11.367	2.20	5.167
4.	Pekkabata	11.331	1.92	5.902
5.	Takatidung	12.114	3.84	3.155
6.	Lantora	9.990	1.68	5.946
7.	Sulewatang	4.688	4.00	1.172
8.	Wattang	6.700	3.50	1.914
9.	Polewali	14.161	1.00	14.161
		95191	26.27	43.993

Sumber : Hasil Analisis

Dari tabel di atas dapat dilihat bahwa Kelurahan Polewali adalah kelurahan terpadat dengan luas wilayah hanya 1,00 Km² dengan kepadatan penduduk 14.161 jiwa/Km². Sedangkan jumlah kepadatan penduduk terendah adalah kelurahan Sulewang yang memiliki kepadatan penduduk 1.172 jiwa/Km² dengan luas wilayah 4,00 Km².

D. Analisis Prasarana dan Sarana di Kecamatan Polewali

1. Analisis Prasarana

a. Jaringan Telekomunikasi

Di Kecamatan Polewali terlayani oleh sambungan telepon rumah (kabel) yang kini masih digunakan dikantor-kantor pemerintah dan perusahaan dagang. Namun wartel yang dulu beroperasi kini tidak beroperasi lagi, karena masyarakat lebih memilih menggunakan telepon seluler yang kini sudah menjangkau daerah-daerah. Jaringan seluler yang ada di Kecamatan Polewali adalah Telkomsel, Indosat, Axis dan XL. Hal ini menjelaskan bahwa masyarakat di Kecamatan Polewali sudah dapat menikmati pelayanan telekomunikasi untuk memperoleh data dan informasi yang dibutuhkan.

b. Jaringan Listrik

Dari data yang diperoleh¹ menunjukkan bahwa, di Kecamatan Polewali cukup merata dalam tingkat pelayanan listrik. Hal tersebut dapat dilihat dengan jumlah rumah tangga yang menikmati PLN sebesar 10.594 dari seluruh jumlah desa/kelurahan di Kecamatan Polewali.

¹ Kecamatan Polewali dalam Angka 2009/2010

c. Jaringan Drainase dan irigasi.

Jaringan drainase di Kecamatan Polewali Menggunakan saluran terbuka yang mengikuti ruas jalan yang ada dan kondisinya sudah baik. Jaringan irigasi di kecamatan polewali memiliki panjang \pm 600 km dengan luasan sawah irigasi 980,47 ha.

d. Jaringan Jalan

Jaringan jalan yang ada di Kecamatan Polewali saat ini kondisinya sudah baik, namun masih ada jalan yang kondisinya rusak yaitu jalan yang menghubungkan Kecamatan Polewali dengan Kabupaten Mamasa. Jadi, di Kecamatan Polewali masih perlu peningkatan jalan dan jalur transportasi untuk mendukung laju pertumbuhan kota.

e. Jaringan Air Bersih

Air adalah salah stu kebutuhan pokok makhluk hidup. Oleh karena itu, pemenuhan kebutuhan air bersih yang sesuai dengan syarat-syarat kesehatan sangat diperlukan. Di Kecamatan Polewali sebagian masyarakat sudah terlayani oleh jaringan PDAM. Seperti pada pusat-pusat perdagangan dan perkantoran. Sedangkan untuk konsumsi rumah tangga, sebagian sudah terlayani PDAM dan sebagian masyarakat masih menggunakan sumur bor dan air sungai untuk memenuhi kebutuhan sehari-hari.

2. Analisis Sarana

a. Fasilitas Pemerintahan

Berdasarkan hasil survey dan data yang diperoleh, fasilitas perkantoran pemerintahan diKecamatan Polewali terdapat kantor kecamatan di

Kelurahan Madatte yang melayani skala kecamatan, sector kepolisian, kantor Kelurahan pada tiap-tiap Kelurahan dan balai pertemuan.

b. Fasilitas Perdagangan

Berdasarkan hasil survey dan data yang diperoleh, fasilitas perdagangan di kecamatan Polewali terdiri dari pasar, kios/warung dan tempat pelelangan ikan. Di Kecamatan Polewali terdapat tiga (3) pasar tradisional yang masing-masing terletak pada kelurahan Pekkabata yang skala pelayanannya adalah kabupaten, di kelurahan Wattang dan Polewali yang skala pelayanannya adalah kecamatan., seta TPI (Tempat Pelelangan Ikan) yang terdapat di Kelurahan Lantora.

c. Fasilitas Pendidikan

Fasilitas pendidikan yang ada di kecamatan Polewali terdiri dari TK,SD, SLTP, SLTA dan perguruan tinggi.

Berdasarkan standar pelayanan minimal untuk kebutuhan sarana pendidikan menurut Keputusan Pemerintah No.534/KPTS/M 2001 adalah:²

1) Taman Kanak-kanak

Penduduk minimal rata-rata 700 orang dengan luas lahan 1200 m². Sedangkan lokasi sebaiknya ditengah-tengah kelompok keluarga, jumlah murid dengan standart 3 ruang kelas terdiri atas 35-40 murid disetiap ruang kelas.

² Departemen PU. *Criteria Lokasi dan Standar Teknik* (Jakarta:2003) h.10

2) Sekolah Dasar

Dibutuhkan sebuah SD dengan penduduk pendukung minimal 6400 orang dengan luas lahan 1500 m². Lahan ditengah-tengah kelompok keluarga dengan radius pencapaian dari daerah yang dilayani maksimum 1000 m. Standar jumlah murid 40 murid / kelas untuk SD tipe A terdiri dari 12 kelas belajar, luas ruangan 1000 m² dengan luas lahan yang digunakan 3000m². Untuk SD tipe B terdiri dari 6 kelas ruang belajar, luas ruangan 633 m² dengan jumlah lahan 2000 m². Sedangkan untuk SD tipe C terdiri dari 3 ruang kelas belajar, luas ruangan 251 m² dan luas lahan 1200 m².

3) Sekolah Lanjutan Tingkat Pertama (SLTP)

Minimal penduduk adalah 12.000 orang untuk SLTP, sedangkan luas lahannya 10.000 m². Lokasi digabung / dikelompokkan dengan taman dan lapangan olah raga. Standar jumlah murid adalah untuk SLTP tipe A terdiri dari 27 kelas, luas ruangan 3.077 m² dengan luas lahan minimal 9000 m². Untuk SLTP tipe B terdiri dari 18 kelas dengan ruang 2.282 m² dan luas lahan minimal 9000 m². Untuk SLTP tipe C terdiri dari 9 kelas, dengan luas ruang 1.502 m² dan luas lahan minimal 6000 m².

4) Sekolah Lanjutan Tingkat Atas (SLTA)

Minimal 12.000 orang untuk SLTA sedangkan luas lahan yang diperlukan 20.000 m². Kriteria lokasi digabungkan / Sekolah Lanjutan Tingkat Atas (SLTA). Penduduk dikelompokkan dengan taman dan

lapangan olah raga. Standar 30 murid / ruang kelas dengan 14 kelas (pagi/sore) untuk sebuah SLTA.

Saat ini di Kecamatan Polewali telah terdapat 11 unit taman kanak-kanak, 32 unit SD/Ibtidaiyah, 10 unit Sekolah Menengah Pertama (SMP), 5 Unit Sekolah Menengah Atas (SMA) dan 1 unit perguruan tinggi.

d. Fasilitas Kesehatan

Standar pelayanan minimal untuk kebutuhan fasilitas kesehatan menurut keputusan pemerintah No.534/KPTS/M/2001 adalah:

1) Balai Pengobatan.

Penduduk minimal 3.000 orang dengan luas lahan 300 m², lokasi terletak ditengah-tengah lingkungan keluarga, sedangkan radius pelayanan adalah maksimum 1500 m.

2) Puskesmas Pembantu (pustu)

Penduduk minimal 6.000 orang sedangkan luas lahan adalah 500 m². Lokasi terlatak ditengah-tengah lingkungan keluarga, dengan radius pelayanan maksimum 1500 m.

3) BKIA +RS. Bersalin

Penduduk pendukung minimal 10.000 orang, dengan luas lahan 1,600m². Lokasi terletak ditengah-tengah lingkungan keluarga dengan radius pencapaian maksimum 2000 m.

4) Rumah Sakit

Penduduk pendukung minimal 240.000 orang, dengan luas lahan 86.400 m². Lokasi dipilih di daerah yang cukup tenang, yang radiusnya merata dengan daerah yang dilayani.

5) Tempat Praktek Dokter

Penduduk pendukung minimal 5000 orang, dibutuhkan sebuah tempat praktek. Lokasi dapat bersatu dengan tempat tinggal / permukiman.

6) Apotek

Penduduk pendukung 10.000 jiwa, dan dilengkapi dengan tempat parkir dengan luas tanah tiap unit 350 m².

e. Fasilitas Kesehatan

Saat ini, sarana kesehatan yang ada di Kecamatan Polewali terdiri dari Rumah sakit 2 unit yang masing-masing terletak pada kelurahan Darma dan Polewali, 4 unit puskesmas, 2 unit rumah sakit bersalin (BKIA) dan 39 unit posyandu yang tersebar di seluruh desa/kelurahan di Kecamatan Polewali.

f. Fasilitas Peribadatan

Standar perencanaan untuk kebutuhan fasilitas peribadatan menurut keputusan pemerintah No.534/KPTS/M/2001 adalah: terdapat 1 unit tempat ibadah dengan penduduk pendukung minimal 2.500 orang, dengan luas 300 m², kriteria lokasi tergantung kondisi setempat.

Di Kecamatan Polewali saat ini berpenduduk sebanyak 48.443 jiwa, terbagi atas dua agama yaitu islam dan Kristen, yang penduduk mayoritasnya adalah islam. Di kecamatan Polewali terdapat fasilitas

peribadatan terdiri dari 55 unit masjid yang tersebar di seluruh desa/kelurahan di Kecamatan Polewali, 9 unit langgar/mushalla dan 11 unit gereja yang hanya tersebar di beberapa desa/kelurahan.

Sarana peribadatan yang ada di Kecamatan Polewali telah sesuai dengan kebutuhan dan skala pelayanannya cukup baik, karena jumlah sarana peribadatan cukup banyak sehingga penduduk dapat melaksanakan ibadah sesuai dengan kepercayaan masing-masing.

E. Arahan Penggunaan Lahan di Kecamatan Polewali

Perubahan penggunaan lahan yang terjadi di Kecamatan Polewali Kabupaten Polewali Mandar cenderung diakibatkan oleh peningkatan penduduk setiap tahunnya, dimana mereka membutuhkan lahan untuk membangun tempat tinggal serta melakukan aktivitas lainnya, sementara lahan yang tersedia tetap sehingga lahan yang ada seperti lahan pertanian, perkebunan dan lain-lain yang dijadikan daerah terbangun.

Saat ini penduduk di kecamatan Polewali berkonsentrasi di kelurahan Polewali yang merupakan kota lama dan di Kelurahan Pekkabata dan Madatte. Hal ini disebabkan karena sarana dan prasarana hanya terpusat pada ketiga kelurahan tersebut. Untuk itu perlu adanya arahan penggunaan lahan di Kecamatan polewali. Dengan demikian arahan penggunaan lahan kota Polewali sebagai berikut:

1. Kelurahan Pekkabata yang memiliki luas 1.92 Km² dan Kelurahan Polewali yang memiliki luas 1 Km² dan kelurahan Polewali dapat dijadikan sebagai pusat pertumbuhan penduduk, dengan pertimbangan di kedua kelurahan tersebut sudah terdapat jaringan listrik dan air bersih

yang berfungsi dengan baik, sehingga dapat mendukung kegiatan rumah tangga penduduk. Selain itu, aksesibilitas di kedua kelurahan tersebut mudah dijangkau.

2. Kelurahan Madatte yang memiliki luas 2,20 Km² dapat dijadikan sebagai pusat perkantoran, dengan pertimbangan di kelurahan tersebut aksesibilitasnya mudah dicapai baik dengan kendaraan pribadi maupun kendaraan umum. Selain itu, dekat dengan pusat pertumbuhan penduduk, sehingga memudahkan penduduk ke tempat kerja.
3. Kelurahan Darma yang memiliki luas wilayah paling luas yakni 6.25 Km² dapat dijadikan sebagai pusat pendidikan dengan pertimbangan bahwa tegalan dan perkebunan yang ada masih bisa menampung untuk kegiatan pendidikan sehingga lahan pertanian seluas 282 Ha masih bisa dipertahankan.
4. Kelurahan Manding dengan luas 1,88 Km² dapat di kembangkan menjadi pusat perdagangan dan industry untuk mendukung kegiatan ekonomi masyarakat Polewali dan didukung juga dengan adanya rencana pembangunan dermaga tambang, sehingga kegiatan ekonomi penduduk akan semakin maju.
5. Sedangkan Kelurahan Sulewatang, lantora, Kelurahan Takatidung dan sebagian kelurahan Wattang yang masing-masing memiliki luas 4.00 Km², 1.68 Km², 3.84 Km² dan 3.50 Km² masih bisa mempertahankan lahan pertanian dan kebun campuran yang juga berfungsi sebagai daerah resapan air, dengan pertimbangan bahwa konsentrasi penduduk dan kegiatan ekonomi sudah ada dikelurahan lain, namun hal ini tidak

menjamin akan keberlangsungan lahan pertanian dan kebun campuran tersebut jika tidak didukung oleh kesadaran masyarakat dan peraturan pemerintah.

Jika dilihat peta arahnya maka kota akan terlihat berbentuk terpecah (*leap frog development/checkerboard development*) dimana menurut para pakar lingkungan adalah bentuk kota yang paling merugikan. sedangkan menurut penulis hal ini justru menguntungkan jika dilihat lagi dengan seksama karena kota akan memiliki “*open spaces*” yang luas.. Arah pemanfaatan lahan disini juga dikondisikan dengan morfologi kota yang ada di kecamatan Polewali saat ini, dimana masih banyak areal persawahan yang produktif dan ada beberapa tempat yang jumlah pertumbuhan penduduknya tinggi seperti dikelurahan Polewali dan Kelurahan Pekkabata. Pusat pertumbuhan penduduk, perdagangan, dan pendidikan berada di wilayah yang berdekatan, sedangkan pusat pertumbuhan penduduk yang ada di kelurahan Polewali berada jauh dari pusat—pusat kegiatan, hal ini disebabkan karena antara kelurahan Polewali dan pusat-pusat kegiatan lainnya terdapat areal persawahan beririgasi teknis yang sengaja dipertahankan dan juga dapat berfungsi sebagai “*open sapace*” seperti dalam alternative bentuk kota yang berbentuk “*dispersed city plan*”.

Peta arahan penggunaan lahan



UNIVERSITAS ISLAM NEGERI
ALAUDDIN
M A K A S S A R

BAB VI

PENUTUP

A. Kesimpulan

1. Dari pembahasan sebelumnya dapat ditarik kesimpulan bahwa:

Berdasarkan hasil analisis, faktor perkembangan jumlah penduduk, jaringan listrik dan harga lahan berpengaruh sangat kuat terhadap Perubahan fungsi lahan yang terjadi di Kecamatan Polewali, ini terbukti dengan hasil perhitungan korelasi dimana faktor penduduk memiliki interval koefisien adalah:

1. Faktor perkembangan jumlah penduduk memiliki koefisien nilai 1 yang artinya menunjukkan bahwa Faktor Penduduk berpengaruh sangat kuat terhadap perubahan pemanfaatan lahan, faktor listrik memiliki interval koefisien bernilai 1 yang artinya bahwa tingkat hubungan antara variabel penggunaan lahan dengan adanya jaringan listrik adalah sangat kuat. Begitu pula dengan faktor harga lahan, hubungannya dengan penggunaan lahan di kecamatan polewali sangat kuat, faktor harga lahan koefisien nilai 1. Faktor aksesibilitas memiliki nilai koefisien nilai 0,94 atau mendekati 1 artinya bahwa hubungan antara variabel aksesibilitas dengan penggunaan lahan sangat kuat, begitu juga dengan faktor ketersediaan air bersih dan bebas banjir masing-masing memiliki koefisien nilai 0,93 dan 0,91 atau mendekati 1 yang artinya hubungan kedua variabel sangat kuat..Sedangkan faktor mata pencaharian memiliki koefisien nilai 0 yang artinya hubungan antara variabel mata pencaharian dan penggunaan lahan tidak kuat atau tidak berpengaruh.
2. Penggunaan lahan di Kecamatan Polewali akan diarahkan untuk mempertahankan lahan pertanian yang ada dengan mengarahkan pusat-pusat

kegiatan ekonomi dan pertumbuhan penduduk pada kelurahan yang lahan pertaniannya dianggap kurang dan tegalan, perkebunannya dianggap luas.

B. Saran

Melihat hasil pembahasan yang ada, penulisan ini masih banyak memiliki keterbatasan dan kekurangan dari berbagai segi. Beberapa hal yang mungkin dapat menjadi rekomendasi dari hasil penelitian yang dilakukan adalah:

- Perubahan fungsi lahan pertanian ke non pertanian (berdasarkan uji korelasi variabel pertumbuhan penduduk, aksesibilitas, harga lahan, listrik dan air bersih) menunjukkan hubungan yang kuat. Hal tersebut menunjukkan bahwa penduduk akan terus mengikuti arah fasilitas tersebut (aksesibilitas, listrik dan air bersih) Untuk itu perlu diadakan sosialisasi kepada masyarakat tentang pentingnya lahan pertanian dan peraturan tegas dari pemerintah daerah.
- Pemberian insentif dan disentif bagi yang menaati dan melanggar peraturan pemerintah.

DAFTAR PUSTAKA

- Branch, M.C, *Perencanaan Kota Komprehensif; Pengantar dan Penjelasan*. Yogyakarta: Gadjah Mada University Press, 1996.
- BAPPEDA Kabupaten Polewali Mandar. *Deskripsi wilayah Kabupaten Polewali Mandar*. : 2009
- Biro Pusat Statistik (BPS). *Kabupaten Polewali Dalam Angka Tahun 2009*.
- Biro Pusat Statistik (BPS). *Kecamatan Dalam Angka Tahun 2009/2010*.
- Departemen Pekerjaan Umum Direktorat Jenderal Penataan Ruang, *Modul Terapan; Pedoman Teknik Analisis Aspek Fisik dan Lingkungan, Ekonomi serta Sosial Budaya dalam Penyusunan Rencana Tata Ruang*. Jakarta: 2008.
- <http://bebasbanjir2025.wordpress.com/04-konsep-konsep-dasar/klasifikasi-kemampuan-lahan/>
- <http://primatani.litbang.deptan.go.id/primataniweb/pdf/polman.pdf>
- Jayadinata, J.T. *Tata Guna Tanah Dalam Perencanaan Pedesaan, Perkotaan dan Wilayah*, Bandung :Penerbit ITB, 1999.
- Tarigan, R. *Perencanaan Pembangunan Wilayah*. Jakarta: PT. Bumi Aksara, 2006
- Tiro, M.A. *Dasar-dasar statistic*. Makassar: State University of Makassar Press, 1999
- Undang-undang Republik Indonesia No.7 Tahun 2004 *tentang Sumber Daya Air*.
- Yunus, H.S. *Manajemen Kota Perspektif Spasial*. Yogyakarta: Pustaka Pelajar, 2008
- Yunus, H.S. *Struktur Tata Ruang Kota*. Yogyakarta: Pustaka Pelajar, 2005
- Warpani, S. *Analisis Kota dan Daerah*. Bandung: ITB, 1984
- Zanhd, M. *Perencanaan Kota Secara Terpadu; Teori Perencanaan Kota dan Penerapannya*. Yogyakarta: Kanisius, Soegijpranata university Press. 2006

LAMPIRAN 1

Uji Korelasi Faktor-Faktor Yang Berpengaruh Terhadap Perubahan Penggunaan Lahan Di Kecamatan Polewali

Dimana:

Y = Luas Perubahan Lahan

X₁ = Perkembangan Jumlah Penduduk

X₂ = Jaringan Listrik

X₃ = Mata Pencaharian

X₄ = Harga Lahan

X₅ = Aksesibilitas

X₆ = Ketersediaan Air Bersih

X₇ = Lokasi Bebas Banjir

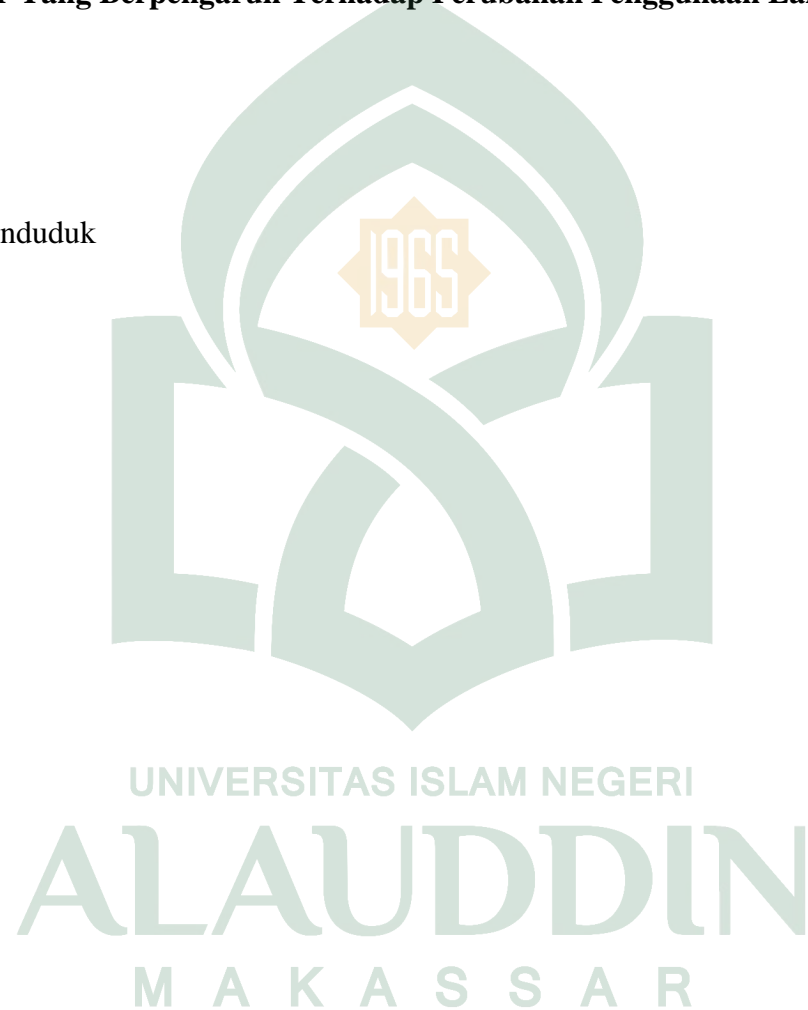

1. Jumlah penduduk

No	perubahan lahan (Y)	jumlah penduduk	Persentase
		(X ₁)	(%)
1	242,98	48.443	33,61
2	228,28	47.967	33,28
3	209,27	47.729	33,11
	608.53	144.139	100

Sumber : Kecamatan Polewali dalam Angka

2. Listrik

No	perubahan lahan (Y)	Listrik	Persentase
		(X ₂)	(%)
1	242,98	6.678	37,10
2	228,28	6.002	33,34
3	209,27	5.320	29,56
	608.53	144.139	100

Sumber : Kecamatan Polewali dalam Angka

3. Mata Pencaharian

No	perubahan lahan (Y)	Mata pencaharian	Persentase
		(X ₃)	(%)
1	242,98	6	33,33
2	228,28	6	33,33
3	209,27	6	33,33
	608.53	18	100

Sumber : Kecamatan Polewali dalam Angka

4. Harga lahan

No	Perubahan lahan(Y)	harga lahan	Persentase
		(X ₄)	(%)
1	242,98	100,000	44.44
2	228,28	75,000	33.33
3	209,27	50,000	22.22
	608,53	225,000	100

Sumber : Kecamatan Polewali dalam Angka

5. aksesibilitas

No.	perubahan lahan (Y)	aksesibilitas	Persentase
		(X ₅)	(%)
1	242,98	45	45.00
2	228,28	30	30.00
3	209,27	25	25.00
	608,53	100	100

Sumber : Kecamatan Polewali dalam Angka

6. ketersediaan air

No.	perubahan lahan (Y)	ketersediaan air bersih	Persentase
		(X ₆)	(%)
1	242,98	5,320	34.79
2	228,28	5,031	32.90
3	209,27	4,940	32.31
	608,53	15,291	100

Sumber : Kecamatan Polewali dalam Angka

7. bebas banjir

No.	perubahan lahan (Y)	bebas banjir	Persentase
		(X ₇)	(%)
1	242,98	40	40.00
2	228,28	31	31.00
3	209,27	29	29.00
	608,53	100	100

Sumber : Kecamatan Polewali dalam Angka

No.	Y	X ₁	X ₂	X ₃	X ₄	X ₅	X ₆	X ₇
1	242.98	48443	6678	6	100000	45	5320	40
2	228.28	47967	6002	6	75000	30	5031	31
3	209.27	47729	5320	6	50000	25	4940	29
Jumlah	680.53	144139	144139	18	225000	100	15291	100

No.	Y ²	X ₁ ²	X ₂ ²	X ₃ ²	X ₄ ²	X ₅ ²	X ₆ ²	X ₇ ²	Y · X ₁
1	59039.28	2346724249	44595684	36	10000000000	2025	28302400	1600	11770680.14
2	52111.76	2300833089	36024004	36	5625000000	900	25310961	961	10949906.76
3	43793.93	2278057441	28302400	36	2500000000	625	24403600	841	9988247.83
Jumlah	154945	6925614779	108922088	108	18125000000	3550	78016961	3402	32708834.73

No.	Y · X ₂	Y · X ₃	Y · X ₄	Y · X ₅	Y · X ₆	Y · X ₇	X ₁ · X ₂	X ₁ · X ₃	X ₁ · X ₄
1	1622620.44	1457.88	24298000	10934.1	1292653.6	9719.2	323502354	290658	4844300000
2	1370136.56	1369.68	17121000	6848.4	1148476.68	7076.68	287897934	287802	3597525000
3	1113316.4	1255.62	10463500	5231.75	1033793.8	6068.83	253918280	286374	2386450000
Jumlah	4106073.4	4083.18	51882500	23014.25	3474924.08	22864.71	865318568	864834	10828275000

No.	X ₁ . X ₅	X ₁ . X ₆	X ₁ . X ₇	X ₃ . X ₃	X ₃ . X ₄	X ₂ . X ₅	X ₂ . X ₆	X ₂ . X ₇	X ₃ . X ₄
1	2179935	257716760	1937720	40068	667800000	300510	35526960	267120	600000
2	1439010	241321977	1486977	36012	450150000	180060	30196062	186062	450000
3	1193225	235781260	1384141	31920	266000000	133000	26280800	154280	300000
Jumlah	4812170	734819997	4808838	108000	1383950000	613570	92003822	607462	1350000

No.	X ₃ . X ₅	X ₃ . X ₆	X ₃ . X ₇	X ₄ . X ₅	X ₄ . X ₆	X ₄ . X ₇	X ₅ . X ₆	X ₅ . X ₇	X ₆ . X ₇
1	270	31920	240	4500000	532000000	4000000	239400	1800	212800
2	180	30186	186	2250000	377325000	2325000	150930	930	155961
3	150	29640	174	1250000	247000000	1450000	123500	725	143260
Jumlah	600	91746	600	8000000	1156325000	7775000	513830	3455	512021

LAMPIRAN 2

ANALISIS PENDUDUK

A. Proyeksi Penduduk

1. Proyeksi penduduk Kelurahan Darma

Tabel pertumbuhan penduduk di kelurahan Darma tahun 2005-2009

No.	Tahun	Jumlah Penduduk	Pertambahan penduduk	Pertumbuhan penduduk (%)
1.	2005	8950	-	-
2.	2006	8974	24	0.0027
3.	2007	9050	76	0.0085
4.	2008	9127	77	0.0085
5.	2009	9220	93	0.0102
Jumlah		45321	270	0.0298

Sumber : Kecamatan Polewali Dalam Angka 2009/2010

$$P_t = P_o (1+r)^n$$

$$P_{2010} = 9220(1+0.0298)^1$$

$$= 9220 (1.0298)$$

$$= 9494.756$$

$$= 9494 \text{ jiwa}$$

$$P_{2015} = 9220 (1+0.0298)^5$$

$$= 9220 (1.0298)^5$$

$$= 9220 (1.158149002)$$

$$= 11488.8381$$

$$= 11489 \text{ jiwa}$$

$$P_{2020} = 9220 (1+0.0298)^{10}$$

$$= 9220 (1.0298)^{10}$$

$$= 9220 (1.341309112)$$

$$= 13305.78639$$

$$= 13306 \text{ jiwa}$$

$$P_{2025} = 9220 (1+0.0298)^{15}$$

$$= 9220 (1.0298)^{15}$$

$$= 9220 (1.55343581)$$

$$= 15410.08324$$

$$= 15410 \text{ jiwa}$$

$$P_{2030} = 9220 (1+0.0298)^{20}$$

$$= 9220 (1.0298)^{20}$$

$$= 9220 (1.799110134)$$

$$= 17847.17253$$

$$= 17847 \text{ jiwa}$$

2. Proyeksi Penduduk Kelurahan Manding

Tabel pertumbuhan penduduk di Kelurahan Manding 2005-2009

No.	Tahun	Jumlah Penduduk	Pertambahan penduduk	Pertumbuhan penduduk (%)
1.	2005	2031	-	-
2.	2006	2092	61	0.0300
3.	2007	2076	-16	-0.0076
4.	2008	2135	59	0.0284
5.	2009	2156	21	0.0098
Jumlah		10490	125	0.0606

Sumber : Kecamatan Polewali Dalam Angka 2009/2010

$$P_t = P_o (1+r)^n$$

$$P_{2010} = 2156 (1+0.0606)^1$$

$$= 2156 (1.0606)$$

$$= 2286.654$$

$$= 2287 \text{ jiwa}$$

$$P_{2015} = 2156 (1+0.0606)^5$$

$$= 2156 (1.0606)^5$$

$$= 2156 (1.342017299)$$

$$= 2893.389296$$

$$= 2893 \text{ jiwa}$$

$$P_{2020} = 2156 (1+0.0606)^{10}$$

$$= 2156 (1.0606)^{10}$$

$$= 2156 (1.80101043)$$

$$= 3882.978486$$

$$= 3883 \text{ jiwa}$$

$$P_{2025} = 2156 (1+0.0606)^{15}$$

$$= 2156 (1.0606)^{15}$$

$$= 2156 (2.416987151)$$

$$= 5211.024299$$

$$= 5211 \text{ jiwa}$$

$$P_{2030} = 2156 (1+0.0606)^{20}$$

$$= 2156 (1.0606)^{20}$$

$$= 2156 (3.243638568)$$

$$= 6993.284752$$

$$= 6993 \text{ jiwa}$$

3. Proyeksi Penduduk Kelurahan Mandatte
Tabel pertumbuhan Penduduk Madatte tahun 2005-2009

No.	Tahun	Jumlah Penduduk	Pertambahan penduduk	Pertumbuhan penduduk (%)
1.	2005	6210	-	-
2.	2006	6253	43	0.0069
3.	2007	6372	119	0.0190
4.	2008	6329	-43	-0.0067
5.	2009	6392	63	0.0100
Jumlah		31556	182	0.0292

Sumber : Kecamatan Polewali Dalam Angka 2009/2010

$$P_t = P_o (1+r)^n$$

$$P_{2010} = 6392 (1+0.0292)^1$$

$$= 6392 (1.0292)$$

$$= 6578.6464$$

$$= 6579 \text{ jiwa}$$

$$P2015 = 6392 (1+0.0292)^5$$

$$= 6392 (1.0292)^5$$

$$= 6392 (1.154779027)$$

$$= 7381.347541$$

$$= 7381 \text{ jiwa}$$

$$P2020 = 6392 (1+0.0292)^{10}$$

$$= 6392 (1.0292)^{10}$$

$$= 6392 (1.333514601)$$

$$= 8523.825332$$

$$= 8524 \text{ jiwa}$$

$$P2025 = 6392 (1+0.0292)^{15}$$

$$= 6392 (1.0292)^{15}$$

$$= 6392 (1.539914694)$$

$$= 9843.134724$$

$$= 9843 \text{ jiwa}$$

$$P2030 = 6392 (1+0.0292)^{20}$$

$$= 6392 (1.0292)^{20}$$

$$= 6392 (1.778261192)$$

$$= 11366.64554$$

$$= 11367 \text{ jiwa}$$



4. Proyeksi penduduk Kelurahan Pekkabata
Tabel pertumbuhan penduduk Pekkabata tahun 2005-2009

No.	Tahun	Jumlah Penduduk	Pertambahan penduduk	Pertumbuhan penduduk (%)
1.	2005	3486		
2.	2006	3465	-21	-0.0060
3.	2007	3591	126	0.0364
4.	2008	3653	62	0.0173
5.	2009	3690	37	0.0101
Jumlah		17885	204	0.0577

Sumber : Kecamatan Polewali Dalam Angka 2009/2010

$$P_t = P_o (1+r)^n$$

$$P_{2010} = 3690 (1+0.0577)^1$$

$$= 3690 (1.0577)$$

$$= 3902.913$$

$$= 3903 \text{ jiwa}$$

$$P_{2015} = 3690 (1+0.0577)^5$$

$$= 3690 (1.0577)^5$$

$$= 3690 (1.323769961)$$

$$= 4884.711155$$

$$= 4885 \text{ jiwa}$$

$$P_{2020} = 3690 (1+0.0577)^{10}$$

$$= 3690 (1.0577)^{10}$$

$$= 3690 (1.752366909)$$

$$= 6466.233894$$

$$= 6466 \text{ jiwa}$$

$$P_{2025} = 3690 (1+0.0577)^{15}$$

$$= 3690 (1.0577)^{15}$$

$$= 3690 (2.319730674)$$

$$= 8559.806188$$

$$= 8560 \text{ jiwa}$$

$$P_{2030} = 3690 (1+0.0577)^{20}$$

$$= 3690 (1.0577)^{20}$$

$$= 3690 (3.070789784)$$

$$= 11331.2143$$

$$= 11331 \text{ jiwa}$$

5. Proyeksi penduduk Kelurahan Takatidung

Tabel pertumbuhan Kelurahan takatidung tahun 2005-2009

No.	Tahun	Jumlah Penduduk	Pertambahan penduduk	Pertumbuhan penduduk (%)
1.	2005	5165	-	-
2.	2006	5196	31	0.0060
3.	2007	5286	90	0.0173
4.	2008	5328	42	0.0079
5.	2009	5382	54	0.0101
Jumlah		26357	217	0.0414

Sumber : Kecamatan Polewali Dalam Angka 2009/2010

$$P_t = P_o (1+r)^n$$

$$P_{2010} = 5382 (1+0.0414)^1$$

$$= 5382 (1.0414)$$

$$= 5604.8148$$

$$= 5605 \text{ jiwa}$$

$$P_{2015} = 5382 (1+0.0414)^5$$

$$= 5382 (1.0414)^5$$

$$= 5382 (1.224863989)$$

$$= 6592.217991$$

$$= 6592 \text{ jiwa}$$

$$\begin{aligned}
 P_{2020} &= 5382 (1+0.0414)^{10} \\
 &= 5382 (1.0414)^{10} \\
 &= 5382 (1.500291792) \\
 &= 8074.570427 \\
 &= 8075 \text{ jiwa}
 \end{aligned}$$

$$\begin{aligned}
 P_{2025} &= 5382 (1+0.0414)^{15} \\
 &= 5382 (1.0414)^{15} \\
 &= 5382 (1.83765339) \\
 &= 9890.250545 \\
 &= 9890 \text{ jiwa}
 \end{aligned}$$

$$\begin{aligned}
 P_{2030} &= 5382 (1+0.0414)^{20} \\
 &= 5382 (1.0414)^{20} \\
 &= 5382 (2.250875462) \\
 &= 12114.21174 \\
 &= 12114 \text{ jiwa}
 \end{aligned}$$

6. Proyeksi penduduk Kelurahan Lantora

Tabel penduduk Kelurahan Lantora tahun 2005-2009

No.	Tahun	Jumlah Penduduk	Pertambahan penduduk	Pertumbuhan penduduk (%)
1.	2005	4637	-	-
2.	2006	4668	31	0.0067
3.	2007	4740	72	0.0154
4.	2008	4766	26	0.0055
5.	2009	4812	46	0.0097
Jumlah		23623	175	0.0372

Sumber : Kecamatan Polewali Dalam Angka 2009/2010

$$P_t = P_o (1+r)^n$$

$$P_{2010} = 4812 (1+0.0372)^1$$

$$= 4812 (1.0372)$$

$$= 4991.0064$$

$$= 4991 \text{ jiwa}$$

$$P2015 = 4812 (1+0.0372)^5$$

$$= 4812 (1.0372)^5$$

$$= 4812 (1.200362835)$$

$$= 5776.145961$$

$$= 5776 \text{ jiwa}$$

$$P2020 = 4812 (1+0.0372)^{10}$$

$$= 4812 (1.0372)^{10}$$

$$= 4812 (1.440870935)$$

$$= 6933.47094$$

$$= 6933 \text{ jiwa}$$

$$P2025 = 4812 (1+0.0372)^{15}$$

$$= 4812 (1.0372)^{15}$$

$$= 4812 (1.72956792)$$

$$= 8322.680832$$

$$= 8323 \text{ jiwa}$$

$$P2030 = 4812 (1+0.0372)^{20}$$

$$= 4812 (1.0372)^{20}$$

$$= 4812 (2.076109052)$$

$$= 9990.236757$$

$$= 9990 \text{ jiwa}$$



7. Proyeksi penduduk Kelurahan Sulewatang

Tabel penduduk Kelurahan Sulewatang tahun 2005-2009

No.	Tahun	Jumlah Penduduk	Pertambahan penduduk	Pertumbuhan penduduk (%)
1.	2005	3573	-	-
2.	2006	3580	7	0.0020
3.	2007	3608	28	0.0078
4.	2008	3642	34	0.0094
5.	2009	3677	35	0.0096
Jumlah		18080	104	0.0288

Sumber : Kecamatan Polewali Dalam Angka 2009/2010

$$P_t = P_o (1+r)^n$$

$$P_{2010} = 3677 (1+0.0288)^1$$

$$= 3677 (1.0288)$$

$$= 3782.8976$$

$$= 3783 \text{ jiwa}$$

$$P_{2015} = 3677 (1+0.0288)^5$$

$$= 3677 (1.0288)^5$$

$$= 3677 (1.152536738)$$

$$= 4237.877587$$

$$= 4238 \text{ jiwa}$$

$$P_{2020} = 3677 (1+0.0288)^{10}$$

$$= 3677 (1.0288)^{10}$$

$$= 3677 (1.328340933)$$

$$= 4884.309612$$

$$= 4884 \text{ jiwa}$$

$$P_{2025} = 3677 (1+0.0288)^{15}$$

$$= 3677 (1.0288)^{15}$$

$$= 3677 (1.530961727)$$

$$= 5629.346269$$

$$= 5629 \text{ jiwa}$$

$$P_{2030} = 3677 (1+0.0288)^{20}$$

$$= 3677 (1.0288)^{20}$$

$$= 3677 (1.764489635)$$

$$= 6488.028389$$

$$= 6488 \text{ jiwa}$$

8. Proyeksi penduduk Kelurahan Wattang

Tabel penduduk Kelurahan Wattang tahun 2005-2009

No.	Tahun	Jumlah Penduduk	Pertambahan penduduk	Pertumbuhan penduduk(%)
1.	2005	5398	-	-
2.	2006	5479	81	0.0150
3.	2007	5586	107	0.0195
4.	2008	5505	-81	-0.0145
5.	2009	5557	52	0.0150
Jumlah		27525	321	0.0094

Sumber : Kecamatan Polewali Dalam Angka 2009/2010

$$P_t = P_o (1+r)^n$$

$$P_{2010} = 5557 (1+0.0094)^1$$

$$= 5557 (1.0094)$$

$$= 5609.2358$$

$$= 5609 \text{ jiwa}$$

$$P_{2015} = 5557 (1+0.0094)^5$$

$$= 5557 (1.0094)^5$$

$$= 5557 (1.047891945)$$

$$= 5823.135538$$

$$= 5823 \text{ jiwa}$$

$$\begin{aligned}
 P_{2020} &= 5557 (1+0.0094)^{10} \\
 &= 5557 (1.0094)^{10} \\
 &= 5557 (1.098077528) \\
 &= 6102.016825 \\
 &= 6102 \text{ jiwa}
 \end{aligned}$$

$$\begin{aligned}
 P_{2025} &= 5557 (1+0.0094)^{15} \\
 &= 5557 (1.0094)^{15} \\
 &= 5557 (1.150666597) \\
 &= 6394.254279 \\
 &= 6394 \text{ jiwa}
 \end{aligned}$$

$$\begin{aligned}
 P_{2030} &= 5557 (1+0.0094)^{20} \\
 &= 5557 (1.0094)^{20} \\
 &= 5557 (1.205774258) \\
 &= 6700.487552 \\
 &= 6700 \text{ jiwa}
 \end{aligned}$$

9. Proyeksi penduduk Kelurahan Polewali

Tabel penduduk Kelurahan Polewali tahun 2005-2009

No.	Tahun	Jumlah Penduduk	Pertambahan penduduk	Pertumbuhan penduduk(%)
1.	2005	7321	-	-
2.	2006	7391	70	0.0096
3.	2007	7420	29	0.0039
4.	2008	7482	62	0.0084
5.	2009	7557	75	0.0100
Jumlah		37171	236	0.0319

Sumber : Kecamatan Polewali Dalam Angka 2009/2010

$$P_t = P_o (1+r)^n$$

$$\begin{aligned}
 P_{2010} &= 7557 (1+0.0319)^1 \\
 &= 7557 (1.0319)
 \end{aligned}$$

$$= 7798.0683$$

$$= 7798 \text{ jiwa}$$

$$P2015 = 7557 (1+0.0319)^5$$

$$= 7557 (1.0319)^5$$

$$= 7557 (1.170005928)$$

$$= 8841.7348$$

$$= 8842 \text{ jiwa}$$

$$P2020 = 7557 (1+0.0319)^{10}$$

$$= 7557 (1.0319)^{10}$$

$$= 7557 (1.368913872)$$

$$= 10344.88213$$

$$= 10345 \text{ jiwa}$$

$$P2025 = 7557 (1+0.0319)^{15}$$

$$= 7557 (1.0319)^{15}$$

$$= 7557 (1.601637346)$$

$$= 12103.57342$$

$$= 12104 \text{ jiwa}$$

$$P2030 = 7557 (1+0.0319)^{20}$$

$$= 7557 (1.0319)^{20}$$

$$= 7557 (1.873925189)$$

$$= 14161.25266$$

$$= 14161 \text{ jiwa}$$



1. Perkembangan Jumlah Penduduk

$$\begin{aligned} R_{x_1 y} &= \frac{n \times \sum x_1 y - \sum x_1 \times \sum y}{\sqrt{n \times \sum x_1^2 - (\sum x_1)^2} \times \sqrt{n \times \sum y^2 - (\sum y)^2}} \\ &= \frac{98126504 - 98090914}{\sqrt{20776844337 - 20776.051321} \times \sqrt{464835 - 46312}} \\ &= \frac{35591}{\sqrt{793016} \times \sqrt{1714}} \\ &= \frac{35591}{891 \times 41} \\ &= \frac{35591}{36866} \\ &= 1 \end{aligned}$$

2. Jaringan Listrik

$$\begin{aligned} R_{x_2 y} &= \frac{n \times \sum x_2 y - \sum x_2 \times \sum y}{\sqrt{n \times \sum x_2^2 - (\sum x_2)^2} \times \sqrt{n \times \sum y^2 - (\sum y)^2}} \\ &= \frac{12318220 - 12249540}{\sqrt{326766264 - 324000000} \times \sqrt{464835 - 463121}} \\ &= \frac{68680}{\sqrt{2766264} \times \sqrt{1714}} \\ &= \frac{68680}{1663 \times 41} \\ &= \frac{68680}{68854} \\ &= 1,00 \end{aligned}$$

3. Faktor Mata Pencaharian

$$\begin{aligned}R_{x_3y} &= \frac{n \times \sum x_3y - \sum x_3 \times \sum y}{\sqrt{n \times \sum x_3^2 - (\sum x_3)^2} \times \sqrt{n \times \sum y^2 - (\sum y)^2}} \\&= \frac{12250 - 12250}{\sqrt{342 - 342} \times \sqrt{464835 - 463121}} \\&= \frac{0}{\sqrt{0} \times \sqrt{1714}} \\&= \frac{0}{0 \times 41} \\&= \frac{0}{0} \\&= 0\end{aligned}$$

4. Faktor Harga Lahan

$$\begin{aligned}R_{x_4y} &= \frac{n \times \sum x_4y - \sum x_4 \times \sum y}{\sqrt{n \times \sum x_4^2 - (\sum x_4)^2} \times \sqrt{n \times \sum y^2 - (\sum y)^2}} \\&= \frac{155647500 - 153119250}{\sqrt{54375000000 - 50625000000} \times \sqrt{464835 - 463121}} \\&= \frac{2528250}{\sqrt{3750000000} \times \sqrt{1714}} \\&= \frac{2528250}{61237 \times 41} \\&= \frac{2528250}{2535129} \\&= \mathbf{1,00}\end{aligned}$$

5. Aksesibilitas

$$\begin{aligned} R_{x_5y} &= \frac{n \times \sum x_6 y - \sum x_6 \times \sum y}{\sqrt{n \times \sum x_6^2 - (\sum x_6)^2} \times \sqrt{n \times \sum y^2 - (\sum y)^2}} \\ &= \frac{69043 - 68053}{\sqrt{10650 - 10000} \times \sqrt{464835 - 463121}} \\ &= \frac{990}{\sqrt{650} \times \sqrt{1714}} \\ &= \frac{990}{25 \times 41} \\ &= \frac{990}{1055} \\ &= \mathbf{0,94} \end{aligned}$$

6. Faktor Ketersediaan Air Bersih

$$\begin{aligned} R_{x_6y} &= \frac{n \times \sum x_6 y - \sum x_6 \times \sum y}{\sqrt{n \times \sum x_6^2 - (\sum x_6)^2} \times \sqrt{n \times \sum y^2 - (\sum y)^2}} \\ &= \frac{10424772 - 10405984}{\sqrt{234050883 - 233814681} \times \sqrt{464835 - 463121}} \\ &= \frac{18788}{\sqrt{236202} \times \sqrt{1714}} \\ &= \frac{18788}{486 \times 41} \\ &= \frac{18788}{20120} \\ &= \mathbf{0,93} \end{aligned}$$

7. Faktor Lokasi Bebas Banjir

$$\begin{aligned}R_{x_7y} &= \frac{n \times \sum x_7y - \sum x_7 \times \sum y}{\sqrt{n \times \sum x_7^2 - (\sum x_7)^2} \times \sqrt{n \times \sum y^2 - (\sum y)^2}} \\ &= \frac{68594 - 68053}{\sqrt{10206 - 10000} \times \sqrt{464835 - 463121}} \\ &= \frac{541}{\sqrt{206} \times \sqrt{1714}} \\ &= \frac{541}{14 \times 41} \\ &= \frac{541}{594} \\ &= \mathbf{0.91}\end{aligned}$$

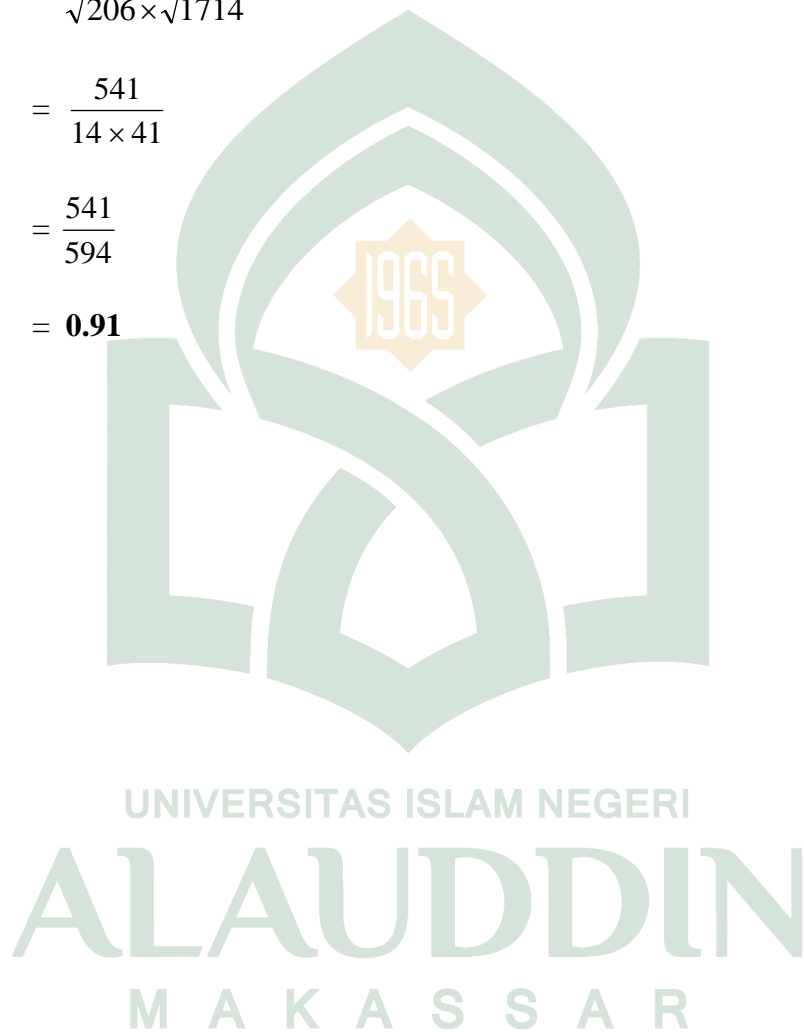

Daftar Pertanyaan

Nama :

Pekerjaan :

Alamat :

Status Sosial :

Umur :

Jenis Kelamin :

Pendidikan :

- a. Tamat SD
- b. Tidak tamat SD
- c. Tamat SLTP
- d. Tamat SMA/SMK
- e. Pendidikan Tinggi

1. Bagaimana Aksesibilitas bapak/ibu, Sdr(i) menuju tempat kerja, pasar, puskesmas dan tempat kerja?
 - a. Mudah
 - b. Cukup mudah
 - c. Tidak mudah
2. Apakah lokasi tempat tinggal yang bapak/ibu sdr(i) bebas banjir?
 - a. Ya
 - b. Tidak
 - c. Kadang-kadang
3. Apakah bapak/ibu sdr(i) mempertimbangkan dalam memilih lokasi sebagai tempat tinggal/kegiatan lain?
 - a. Ya
 - b. tidak

4. Jika ya apa yang menjadi pertimbangan bapak/ibu sdr (i) dalam memilih lokasi sebagai tempat tinggal/kegiatan lain?
 - a. Bebas banjir
 - b. Aksesibilitas
 - c. Harga lahan
 - d. Prasarana dan saran
5. Berapa harga lahan per meter yang ada di sekitar rumah anda?
 - a. < Rp.50.000,-
 - b. Rp. 75.000,-
 - c. > Rp 100.000,-

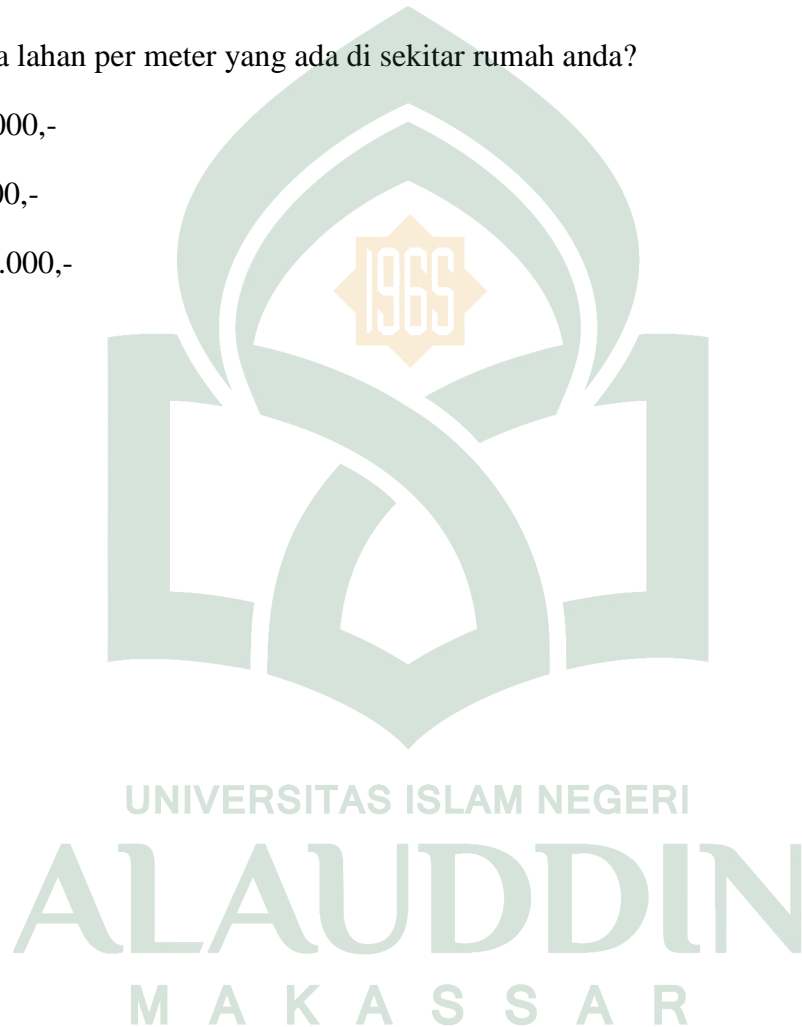

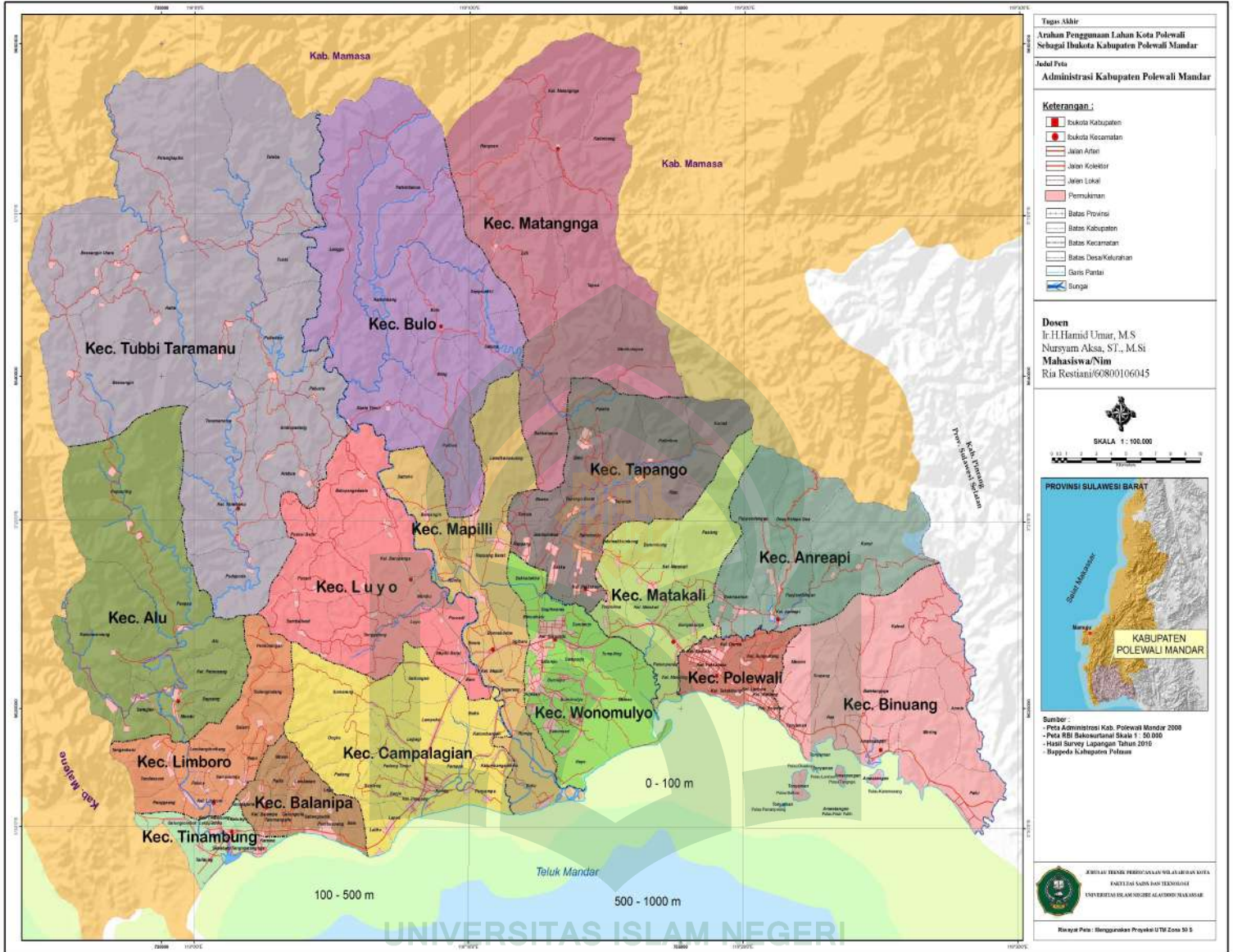

ALAUDDIN
 MAKASSAR

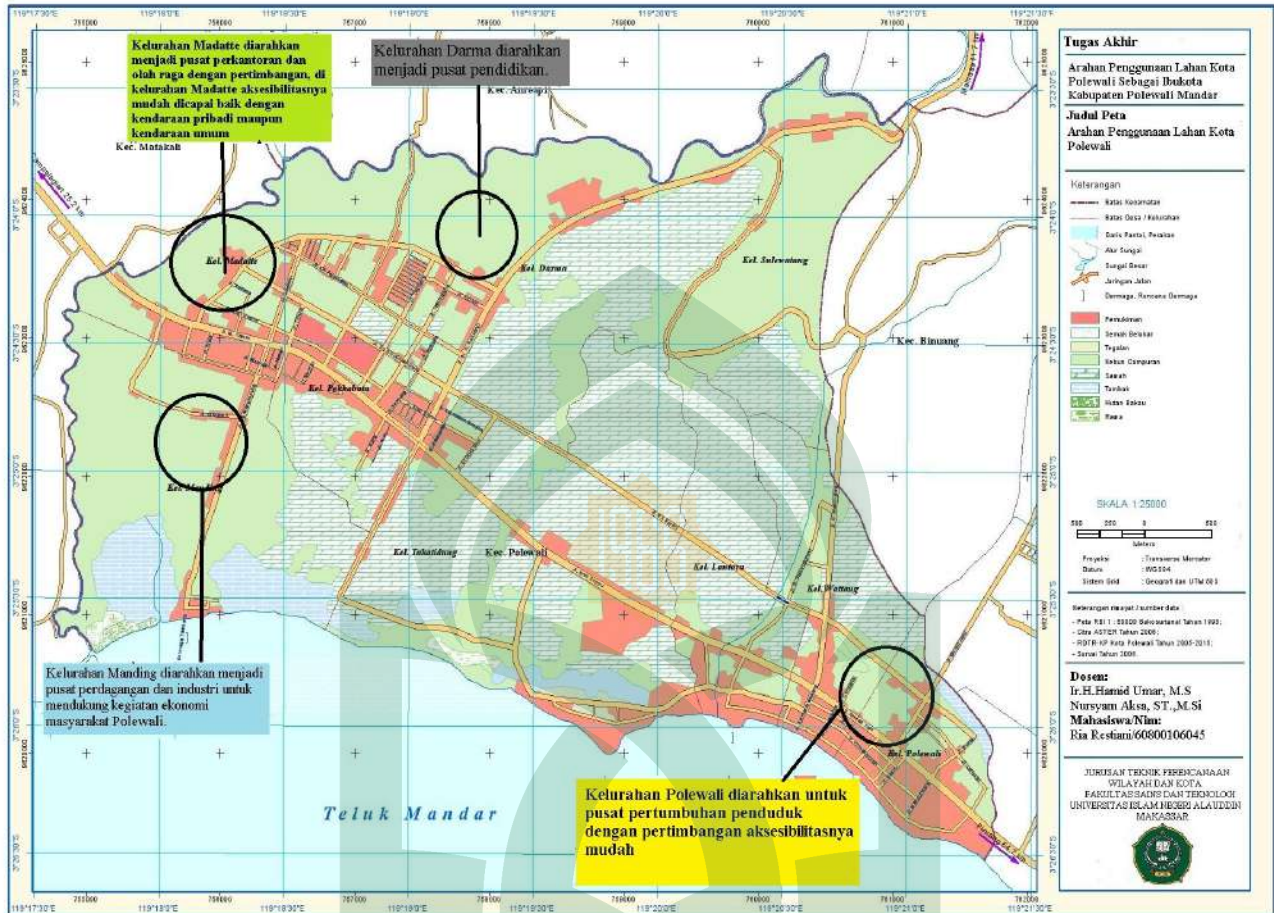

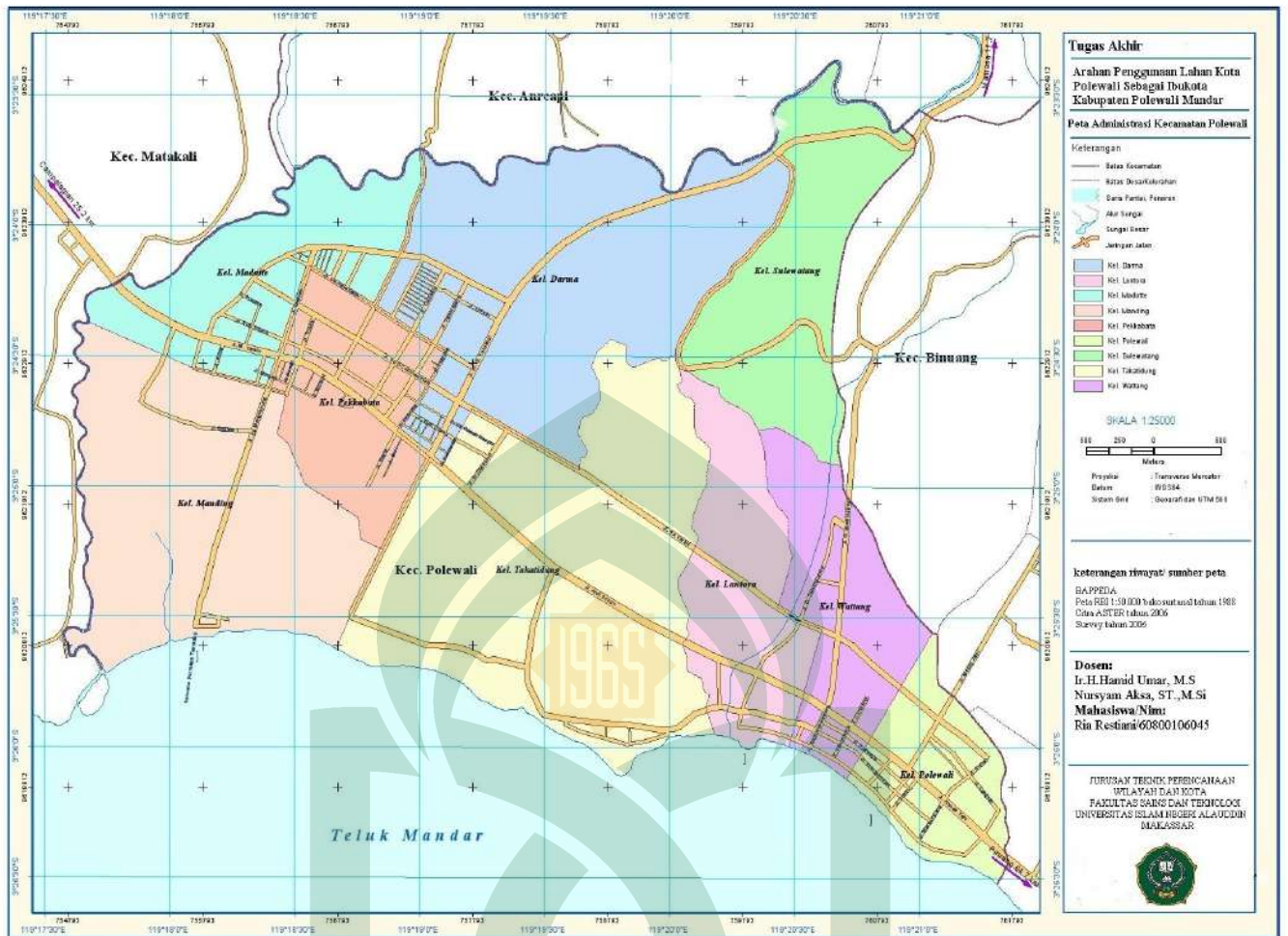

UNIVERSITAS ISLAM NEGERI
ALAUDDIN
 MAKASSAR

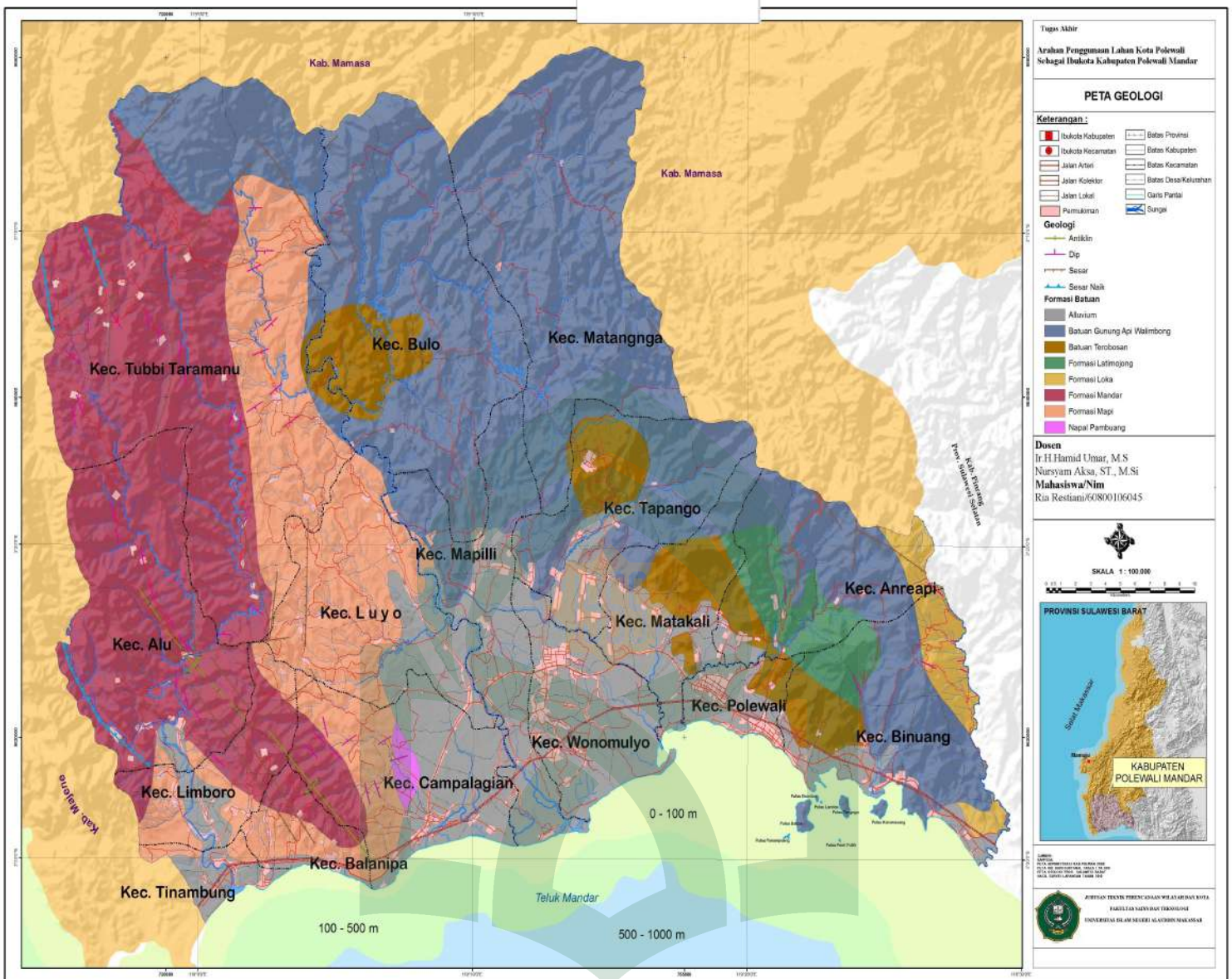

UNIVERSITAS ISLAM NEGERI
ALAUDDIN
 M A K A S S A R

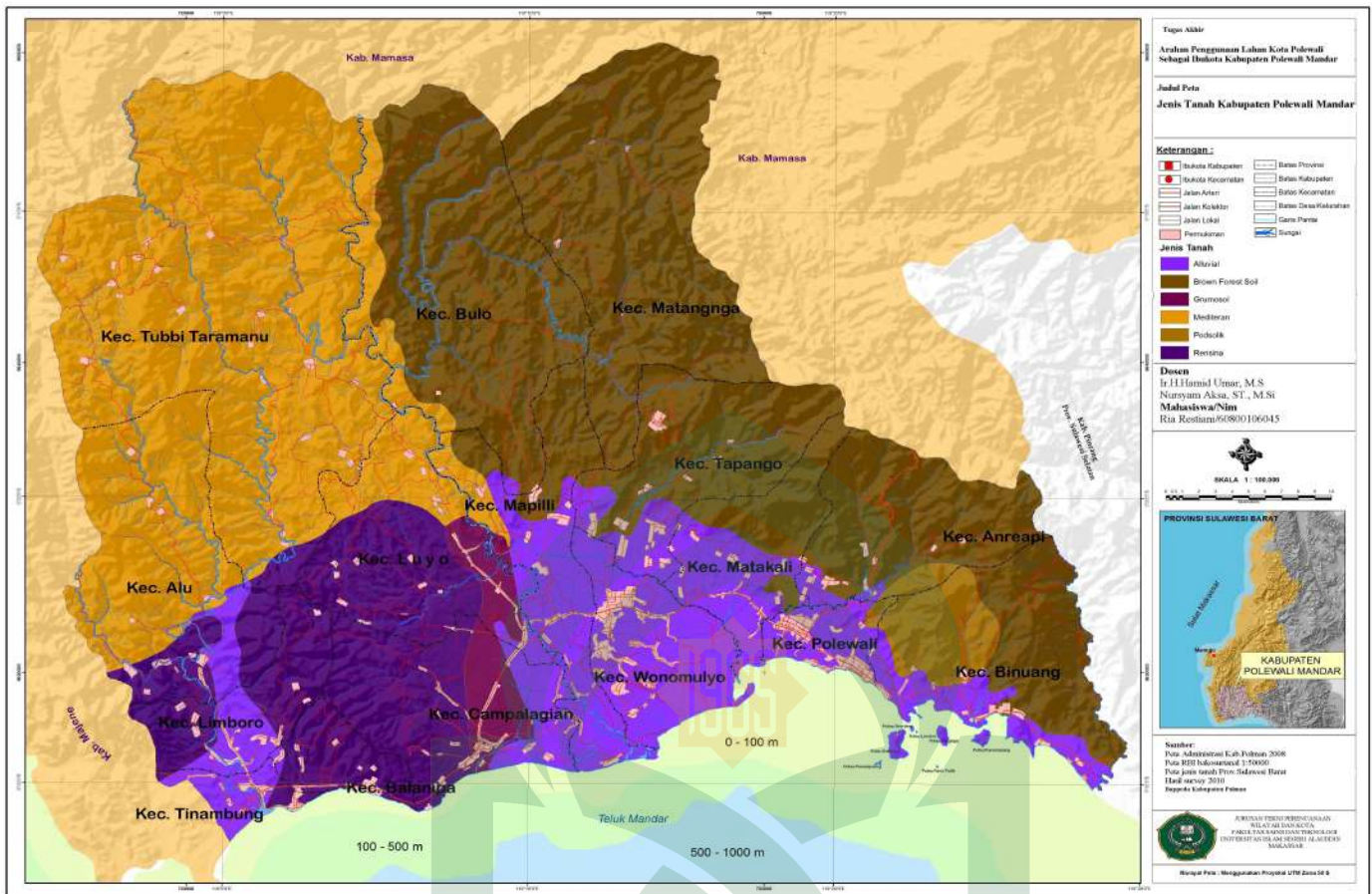

UNIVERSITAS ISLAM NEGERI
ALAUDDIN
 MAKASSAR

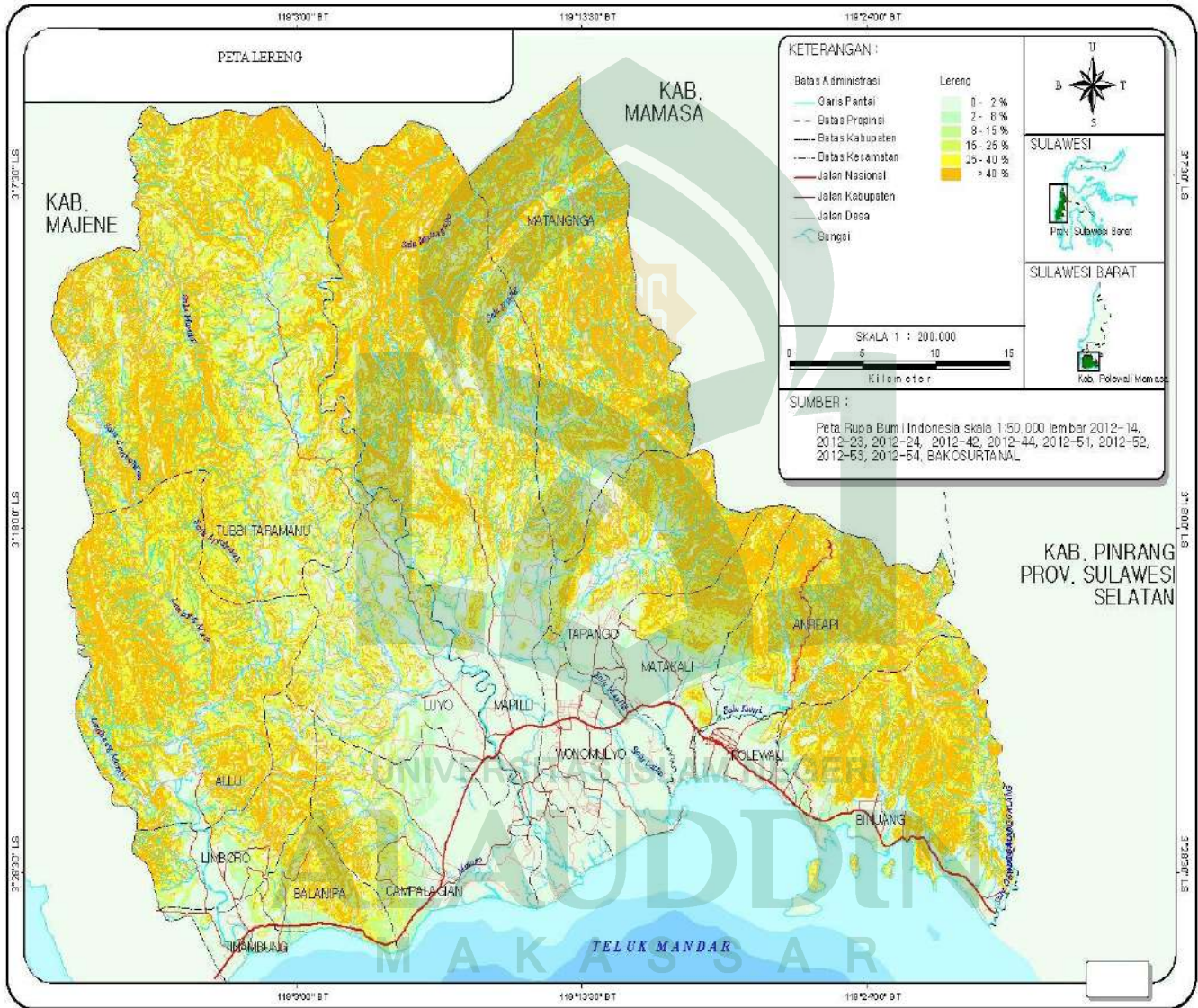

DAFTAR RIWAYAT HIDUP



Ria Restiani, ST., dilahirkan di Sumberjo pada tanggal 27 Desember 1988. Menyelesaikan S1 pada Jurusan Teknik Perencanaan Wilayah dan Kota Fakultas Sains dan Teknologi Universitas Islam Negeri Alauddin Makassar (2011). Berdomisili di Polewali Mandar jalan Pendidikan Desa Sumberjo, Kecamatan Wonomulyo, Polewali Mandar. Menyelesaikan studi di Madrasah Aliyah Negeri Polman (Tahun Lulus 2006), Madrasah Tsanawiyah Mas'udiyah Wonomulyo (Tahun Lulus 2003), dan Madrasah Ibtidaiyah DD1 Sumberjo (Tahun Lulus 2000).

UNIVERSITAS ISLAM NEGERI
ALAUDDIN
M A K A S S A R