

**PENGARUH PENILAIAN PRESTASI KERJA KARYAWAN
TERHADAP PROMOSI JABATAN PADA PDAM
KABUPATEN GOWA**



Skripsi

Diajukan untuk Memenuhi Salah Satu Syarat Meraih Gelar
Sarjana Ekonomi Jurusan Manajemen pada
Fakultas Ekonomi dan Bisnis Islam
UIN Alauddin Makassar

UNIVERSITAS ISLAM NEGERI
ALAUDDIN
M A K A S S A R

Oleh:

ISMAIL

NIM: 10600112062

**FAKULTAS EKONOMI DAN BISNIS ISLAM
UIN ALAUDDIN MAKASSAR
2016**

PERNYATAAN KEASLIAN SKRIPSI

Mahasiswa yang bertanda tangan di bawah ini:

Nama : Ismail
NIM : 10600112062
Tempat/Tgl. Lahir : Bolaromang, 31 Desember 1994
Jurusan : Manajemen
Fakultas/Program : Ekonomi dan Bisnis Islam
Alamat : Jl. Swadaya VI (Gowa)
Judul : Pengaruh Penilaian Prestasi Kerja Karyawan Terhadap Promosi Jabatan
Pada PDAM Kabupaten Gowa.

Menyatakan dengan sesungguhnya dan penuh kesadaran bahwa skripsi ini benar adalah hasil karya sendiri. Jika dikemudian hari terbukti bahwa ia merupakan duplikat, tiruan, plagiat, atau dibuat oleh orang lain, sebagian atau seluruhnya, maka skripsi dan gelar yang diperoleh karenanya batal demi hukum.



Makassar, November 2016

Penyusun,

Ismail

NIM: 10600112062

PENGESAHAN SKRIPSI

Skripsi yang berjudul, "**Pengaruh Penilaian Prestasi Kerja Karyawan Terhadap Promosi Jabatan pada PDAM Kabupaten Gowa**", yang disusun oleh **Ismail NIM: 10600112062**, mahasiswa Jurusan Manajemen pada Fakultas Ekonomi dan Bisnis Islam Universitas Islam Negeri Alauddin Makassar, telah diuji dan dipertahankan dalam sidang munaqasyah yang diselenggarakan pada hari Selasa, tanggal 29 November 2016 M, bertepatan dengan 29 Shafar 1438 H, dinyatakan telah dapat diterima sebagai salah satu syarat untuk memperoleh gelar Sarjana dalam Fakultas Ekonomi dan Bisnis Islam, Jurusan Manajemen (dengan beberapa perbaikan).

Makassar, 29 November 2016 M

29 Shafar 1438 H

DEWAN PENGUJI:

Ketua	: Prof. Dr. H. Muslimin Kara, M. Ag.	(.....)
Sekretaris	: Dr. Syaharuddin, M.Si.	(.....)
Penguji I	: Prof. Dr. H. Ambo Asse, M. Ag.	(.....)
Penguji II	: Dr. Syaharuddin, M.Si.	(.....)
Pembimbing I	: Dr. Siradjuddin, SE, M.Si	(.....)
Pembimbing II	: Hj. Wahidah Abdullah, S.Ag., M.Ag	(.....)

UNIVERSITAS ISLAM NEGERI

UNIVERSITAS ISLAM NEGERI

Diketahui oleh:

Dekan Fakultas Ekonomi dan Bisnis Islam

UIN Alauddin Makassar,

Prof. Dr. H. Ambo Asse, M. Ag

NIP: 19581022 198703 1 002

KATA PENGANTAR

بِسْمِ اللَّهِ الرَّحْمَنِ الرَّحِيمِ

Assalamu' alaikum Wr. Wb.

Dengan mengucapkan syukur Alhamdulillah penulis panjatkan hanya kepada Allah (Subhanahu Wata'ala) yang telah memberikan kesehatan, keselamatan, kesabaran, kekuatan, serta ilmu pengetahuan kepada penulis. Atas perkenaan-Mu sehingga penulis dapat menyelesaikan skripsi ini yang berjudul “Pengaruh Penilaian Prestasi Kerja Karyawan Terhadap Promosi Jabatan Pada PDAM Kabupaten Gowa”. Sholawat serta salam “Allahumma Sholli Ala Sayyidina Muhammad” juga penulis sampaikan kepada junjungan kita Nabi Muhammad SAW, Rasul yang menjadi panutan sampai akhir masa.

Skripsi ini disusun sebagai persyaratan untuk memperoleh gelar Sarjana Ekonomi pada Jurusan Manajemen Fakultas Ekonomi dan Bisnis Islam Universitas Islam Alauddin Makassar.

Dalam kesempatan ini, penulis mengucapkan terima kasih yang teristimewa kepada orang tuaku tercinta. Ayahanda **Nurdin** dan Ibunda **Nuraeni** yang senantiasa menjaga, membimbing, membesarkan dengan penuh kasih sayang, yang menjadi penyemangat hidup, sumber inspirasi, sekaligus meberikan dorongan dan bantuan baik material maupun spiritual. Semoga Allah STW selalu menjaga kesehatan dan memberikan kemuliaan disisi-Nya.

Bimbingan, dorongan dan bantuan dari para pengajar, rekan-rekan serta ketulusan hati dan keramahan dari banyak pihak, sangat membantu penulis dalam penyusunan skripsi ini dengan harapan dapat mencapai hasil sebaik mungkin. Oleh karena itu perkenankanlah penulis menghanturkan ucapan terima kasih dan penghargaan yang setinggi-tingginya kepada:

1. Prof. Dr. H. Musafir Pababbari, M.Si selaku Rektor, Prof. Dr. H. Mardan, M.Ag., Prof. Dr. H. Lomba Sultan, MA., dan Prof. Hj. St. Aisyah, M.A., Ph.D., masing-masing selaku Wakil Rektor I, II. Dan III UIN Alauddin Makassar.
2. Bapak Prof. Dr. H. Ambo Asse, M. Ag, selaku Dekan Fakultas Ekonomi dan Bisnis Islam, Universitas Islam Negeri (UIN) Alauddin Makassar.
3. Ibu Rika Dwi Ayu Parmitasari, SE, M.Comm, selaku ketua jurusan Manajemen Universitas Islam Negeri (UIN) Alauddin Makassar, serta bapak Ahmad Efendi SE, MM selaku Sekretaris Jurusan Manajemen.
4. Bapak Dr. Siradjuddin, SE,M.Si, selaku dosen pembimbing I yang telah memberikan pengarahan, bimbingan, saran yang berguna selama proses penyelesaian skripsi ini.
5. Ibu Hj. Wahidah Abdullah, S.Ag, M.Ag, M.Pd. selaku dosen pembimbing II sekaligus penasehat akademik yang telah memberikan pengarahan, bimbingan, saran yang berguna selama proses penyelesaian skripsi ini.

6. Bapak Prof. Dr. H. Ambo Asse, M. Ag dan Dr. Syaharuddin, M.Si. selaku penguji yang telah mengoreksi dan memberikan saran yang sangat bermanfaat dalam penulisan skripsi ini.
7. Segenap dosen dan Staff Fakultas Ekonomi dan Bisnis Islam Universitas Islam Negeri (UIN) Alauddin Makassar.
8. Badan Kesatuan Penanaman Modal Daerah (BKPM) Provinsi Sulawesi Selatan.
9. Direktur dan segenap karyawan PDAM Kabupaten Gowa yang telah memberi izin melakukan penelitian ditempatnya.
10. Keluarga tercinta yang selalu memberikan motivasi, penyemangat serta dukunga moril dan materil kepada penulis sampai sekarang. Terkhusus untuk adikku tercinta Hasni N, kakek Mustakim, dan nenek Hasia, terima kasih telah memfasilitasi saya selama penyusunan skripsi ini sampai selesai.
11. Kepada orang tua keduaku Usman dg Ngenjeng dan Nurhayati terima kasih atas kasih sayang dan perhatiannya yang di berikan kepada penulis hingga sekarang.
12. Kepada Dewi dan keluarga terima kasih motivasi, bantuan dan dukunganya kepada penulis selama ini.
13. Sahabat-sahabatku tercinta, saudara seperjuangan, Maryanti, Bayanti, Ridwan, Samsul, Jaiz, Faiz, Ari, Angga, Nisa, Octriz, Nanna, Randi, Rijal, accal,

Awal, pipit, wana. Anto, terima kasih atas bantuan, motivasi dan kebersamaanya selama ini.

14. Seluruh teman-teman manajemen angkatan 2012 khususnya ME 3.4 terima kasih atas bantuannya dan kebersamaanya selama ini.

15. Teman organisasi SPALA (silanggaya pencinta alam), terkhusus bang Arya terima kasih bantuannya selama ini.

16. Senior senior angkatan 2006-2011, Manajemen, terkhusus kk Nurul aeni saha, kk Ayu, kk Nisa, kk Lia, kk Ijah, dan Adik adik tersayang terima kasih atas bantuannya.

17. Taman-teman KKN Angkatan 51, Desa Balassuka, terkhusus teman posko 2 Nita, Hikma, Nardi, Anti, terima kasih atas dukungan dan inspirasinya teman-teman.

Wassalamu' alaikum Wr. Wb.



Samata, November 2016

Ismail
NIM. 10600112062

DAFTAR ISI

JUDUL	i
KATA PENGANTAR	ii
DAFTAR ISI	vi
DAFTAR TABEL	viii
DAFTAR GAMBAR	ix
ABSTRAK	x
BAB I PENDAHULUAN	1-10
A. Latar Belakang Masalah	1
B. Rumusan Masalah.....	6
C. Hipotesis.....	7
D. Defenisi Operasional	7
E. Penelitian terdahulu	8
F. Tujuan dan Kegunaan Penelitian.....	10
BAB II TINJAUAN PUSTAKA	11-34
A. Pengertian Manajemen Sumber Daya Manusia.....	11
B. Promosi jabatan	13
C. Tujuan dan Manfaat Promosi.....	15
D. Syarat Syarat Promosi Jabatan	18
E. Asas-Asas Promosi Jabatan	20
F. Pengertian Penilaian Prestasi Kerja Karyawan.....	21
G. Manfaat Penilaian Prestasi Kerja Karyawan	25
H. Metode Penilaian Prestasi Kerja Karyawan	29
I. Hambatan Penilaian Prestasi Kerja Karyawan.....	31
J. Hubungan Penilaian Prestasi Kerja Dengan Promosi Jabatan ..	33
K. Kerangka Pikir	34

BAB III	METODOLOGI PENELITIAN	35-43
	A. Jenis Penelitian	35
	B. Pendekatan Penelitian	35
	C. Populasi dan Sampel.....	36
	D. Jenis dan Sumber Data.....	37
	E. Metode Pengumpulan Data.....	37
	F. Instrumen Penelitian	39
	G. Teknik Pengolaan dan Analisis Data.....	40
BAB IV	HASIL PENELITIAN DAN PEMBAHASAN.....	45-66
	A. Gambaran Umum Perusahaan.....	45
	B. Struktur Organisasi Perusahaan.....	47
	C. Hasil Penelitian.....	48
	D. Pembahasan.....	63
BABV	PENUTUP.....	68
	A. Kesimpulan.....	68
	B. Saran-Saran.....	68
	C. Implikasi Penelitian	69
DAFTAR PUSTAKA		
LAMPIRANA-LAMPIRAN		
DAFTAR RIWAYAT HIDUP		

DAFTAR TABEL

No	Teks	Halaman
2.1	Penelitian Terdahulu	8
2.2	Kerangka Pikir	35
3.1	Instrumen Penelitian	39
4.1	Jenis Kelamin Responden	50
4.2	Umur Responden.....	51
4.3	Pendidikan responden	52
4.4	Masakeraj responden.....	54
4.5	Tanggapan responden mengenai variabel penilaian prestasi kerja	56
4.6	Tanggapan responden mengenai variabel promosi jabatan	57
4.7	Hasil uji validitas	58
4.8	Hasil uji realibilitas variabel penilaian prestasi kerja	61
4.9	Hasil uji realibilitas variabel promosi jabatan	61
4.10	Hasil uji regresi	62
4.11	Hasil uji t.....	64
4.12	Hasil uji koefisien korelasi.....	65
4.13	Pedoman untuk memberikan interprestasi koefisien korelasi	65
4.11	Hasil Uji koefisien determinasi.....	66

DAFTAR GAMBAR

No	Teks	Halaman
4.1	Struktur OrganisasiPerusahaan.....	49



ABSTRAK

Nama : Ismail

Nim : 10600112062

**Judul : Pengaruh Penilaian Prestasi Kerja Karyawan Terhadap Promosi
Jabatan Pada PDAM Kabupaten Gowa**

Tujuan penelitian ini untuk mengetahui pengaruh penilaian prestasi kerja karyawan, promosi jabatan di PDAM Kabupaten Gowa. Adapun masalah yang sering terjadi di dalam perusahaan ini adalah adanya sistem promosi jabatan berdasarkan hubungan kekeluargaan atau hubungan dekat, sehingga dapat di rumuskan ke dalam submasalah yaitu apakah penilaian prestasi kerja karyawan berpengaruh signifikan positif terhadap promosi jabatan.

Jenis penelitian ini tergolong kuantitatif dengan pendekatan penelitian yang digunakan adalah asosiatif. Adapun sumber data penelitian ini adalah seluruh karyawan PDAM Kabupaten Gowa. Dengan jumlah sampel 84 responden. Selanjutnya, metode pengumpulan data yang digunakan adalah kuesioner dan observasi. Lalu, teknik pengolahan data yaitu uji validitas dan realibilitas, dan teknik analisis data, yaitu regresi sederhana dan uji hipotesis .

Hasil penelitian. Dari hasil uji t didapat nilai $t_{hitung} 5,618 > t_{tabel} 1.663$ dengan probabilitas 0.000. Karena nilai probabilitas jauh lebih kecil dari 0.05, maka variabel penilaian prestasi kerja, secara parsial berpengaruh signifikan positif terhadap promosi jabatan di PDAM Kabupaten Gowa. Saran dari peneliti ialah agar kirannya pihak perusahaan lebih meningkatkan lagi penilaian prestasi kerja dan dan menginformasikan maksud dan tujuannya kepada karyawan, Implikasi dari penelitian ini yaitu dengan menggunakan metode penilaian 360 derajat yaitu penilaian secara umpan balik akan lebih mempermudah atasan untuk mempromosikan karyawan dan lebih mudah mengetahui kemampuan-kemampuan setiap karyawannya.

Kata Kunci: Penilaian Prestasi Kerja dan Promosi Jabatan

BAB I

PENDAHULUAN

A. *Latar Belakang Masalah*

Menghadapi arus globalisasi, sumber daya manusia (SDM) memegang peranan yang sangat dominan dalam aktivitas atau kegiatan perusahaan. Berhasil atau tidaknya perusahaan dalam mencapai tujuan yang di tetapkan sebelumnya sangat tergantung pada kemampuan sumber daya manusia (karyawan) dalam menjalankan tugas tugas yang di berikan kepadanya, manajemen sumberdaya manusia merupakan suatu perencanaan, pengorganisasian, pengembangan, serta balas jasa.¹ Karena itu, setiap perusahaan perlu memikirkan cara yang dapat mengembangkan sumber daya manusianya sehingga dapat mendorong kemajuan perusahaan dan bagaimana caranya agar karyawan tersebut memiliki produktivitas yang tinggi, tentunya pihak pimpinan perusahaan harus memberikan sebuah motivasi, salah satunya adalah target promosi jabatan.

Sebuah organisasi atau perusahaan harus mampu mengoptimalkan kemampuan sumber daya manusia yang di miliknya agar pencapaian sasaran dapat terlaksana, namun hal itu tidaklah mudah perlu pemahaman tentang organisasi, perlu ada strategi pengembangan yang matang agar SDM yang di miliki organisasi terpakai sesuai kebutuhan

¹Anwar Prabu Mangkunegara, *Manajemen Sumber Daya Manusia Untuk Perusahaan, cet ke Sepuluh*, (Bandung: PT Remaja Rosda Karya, 2011), hal.2

Strategi pengembangan SDM memiliki banyak cara salah satunya yaitu target promosi, promosi jabatan merupakan sarana yang dapat mendorong karyawan untuk lebih baik atau lebih bersemangat dalam melakukan suatu pekerjaan dalam suatu lingkungan perusahaan, pihak pihak yang berkepentingan terhadap promosi jabatan adalah karyawan, manajer, perusahaan dengan adanya target promosi pasti karyawan merasa di hargai, merasa di perhatikan di butuhkan dan di akui kemampuan kerjanya oleh manajemen perusahaan sehingga mereka akan menghasilkan keluaran (output) yang tinggi sehingga dapat menambah tingkat loyalitas (kesetiaan) terhadap perusahaan.

Agar dapat memutuskan imbalan yang sepenuhnya di berikan kepada seorang karyawan atas hasil kerjanya, maka perusahaan harus memiliki sistem balas jasa yang tepat, cara menentukan balas jasa yang pantas bagi suatu prestasi kerja adalah dengan penilaian prestasi kerja, salah satu imbalan balas jasa yang bisa di berikan perusahaan berupa promosi jabatan.

PDAM Kabupaten Gowa yang terletak di Jl.swadaya, dalam masalah penilaian prestasi kerja dan promosi jabatan di laksanakan dengan landasan dan asas-asas yang berlaku. Karyawan merupakan asset utama bagi PDAM Kabupaten Gowa mereka mempunyai pikiran, dan pendidikan, yang terbawa ke dalam per-usahaan, selain itu dia juga memiliki pengetahuan, pengalaman dan keterampilan, karyawan sangat berperang penting dalam perusahaan di mulai dengan merekrut bakat-bakat terbaik di bidangnya lalu kemudian menyediakan sarana dan sumber daya yang di perlukan, termasuk pelatihan komprehensif, yang berkelanjutan sehingga karyawan

dapat terus mengembangkan kompetensi dan menghasilkan kinerja terbaik di bidangnya masing-masing, PDAM Kabupaten Gowa pun juga telah mengembangkan sistem sumberdaya manusia dengan memberikan imbal jasa berupa pengembangan karir berbasis kinerja. Dalam al-Qur'an pun telah di jelaskan mengenai pemberian kedudukan atau pengangkatan jabatan yang diberikan kepada yusuf di negeri mesir. Terdapat ayat dalam Al-quran yang menjelaskan tentang pengangkatan jabatan atau promosi jabatan yaitu QS. Yusuf ayat: 56



Terjemahnya:

Dan demikiannlah kami memberi kedudukan kepada yusuf di negeri Mesir; (dia berkuasa penuh) pergi menuju kemana saja ia kehendaki di bumi mesir itu. Kami melimpahkan rahmat kami kepada siapa yang kami kehendaki dan kami tidak menyia-nyiakan pahala orang-orang yang berbuat baik.²

Dari ayat di atas dapat dijelaskan dalam buku M.Quraish Shihab bahwa dan sebagaimana kami menjadikan hati dan pikiran Raja tertarik kepada Yusuf sehingga dia memberinya kedudukan yang terbaik di sisinya, demikian juga kami memberi

²Dep. Agama RI *Al-Qur'an dan Terjemahannya* (Surabaya: Duta Ilmu, 2002), h.243

kedudukan kepada Yusuf di bumi khususnya di wilayah mesir; dia bebas menempati di sana serta bebas pula berkunjung ke daerah mana saja yang dia kehendaki, Mutawalli asy-Sya'rawi mendapat kesan dari pernyataan ayat ini tentang Nabi Yusuf bahwa iya menempati daerah mana saja di Mesir yang dia kehendaki sebagai isyarat bahwa ketika itu pelayanan merata bagi seluruh masyarakat.³

Promosi jabatan adalah suatu proses untuk menaikkan tenaga kerja kepada kedudukan yang lebih bertanggung jawab. Kenaikan tersebut tidak terbatas pada kedudukan manajerial saja, tetapi juga menyangkut setiap penugasan kepada pekerjaan yang lebih berat dan/atau kebebasan beroperasi dengan kurang penyeliaan, promosi biasanya di imbangi dengan kenaikan kompensasi bagi tenaga kerja yang bersangkutan.

Promosi jabatan terjadi apabila seorang karyawan di pindahkan dari satu pekerjaan ke pekerjaan lain yang lebih tinggi dalam pembayaran tanggung jawab dan atau level umumnya diberikan sebagai penghargaan hadiah (*reward system*) atas usaha dan prestasinya di masa lampau maka akan muncul permasalahan⁴.

Permasalahan yang ada juga model promosi sistem kekeluargaan dimana system promosi jabatan ini dilakukan atas dasar mempunyai hubungan keluarga atau hubungan antar tim maka system promosi ini tidak jalan sesuai dengan promosi yang semestinya dilakukan oleh perusahaan, promosi yang semestinya yaitu dengan melihat prestasi kerja karyawannya bukan karna ada hubungan antar keluarga atau tim,

³ M.Quraish Shihab, *Tafsir Al-Misbah*, cet I (Jakarta: Lentera Hati, 2002), h.486

⁴I Komang Ardana, Niwayan Mujiati, I Wayan Mudiarta Utama, *Manajemen Sumber Daya Manusia, Edisi pertama*, (Yogyakarta, Graha Ilmu, 2012) hal, 106

karena jika promosi dilakukan dengan sistim kekeluargaan maka tidak ada motivasi kerja karyawan lainnya untuk meningkatkan produktivitas kerja.

Permasalahan kedua kesulitan tim penilai dalam mempromosikan karyawan karena adanya hubungan sosial seperti teman dekat atau hubungan keluarga, tim penilai akan kesulitan mempromosikan karyawan yang lainnya karna takutnya akan timbul kecemburuan sosial, maka dengan adanya sistem penilaian maka akan membantu tim penilai untuk mempromosikan karyawan tanpa ada kecemburuan sosial dan dapat diterima oleh semua pihak yang bersangkutan.

Promosi jabatan adalah sesuatu yang sangat dinanti-nantikan oleh seorang karyawan karena bagi karyawan promosi adalah suatu kebanggaan atau penghargaan atas prestasi yang telah di capainya dalam mengerjakan tugas tugas yang di berikan, namun tidak semua karyawan harus dipromosikan dan tidak semudah itu karyawan dipromosikan mesti ada persyaratan atau takaran, untuk karyawan yang memenuhi syarat untuk di promosikan dan tergantung ada atau tidaknya posisi kosong yang di gantikan pihak manajemen yang dapat melaku-kan penilaian terhadap karyawan tersebut. Dari prestasi kerja karyawan akan menjadi tolak ukur utama dalam promosi jabatan.

Pelaksanaan penilaian merupakan sebuah cara atas penilaian kerja karyawan secara universal di terima berdasarkan target-target yang telah di tetapkan oleh perusahaan, praktis personalia yang terlibat dalam perancangan prosedur akan menyerahkan tugas kepada manajer, apa bila pekerjaan karyawan tergolong baik dan mencapai target yang telah di tetapkan sebelumnya maka karyawan akan di berikan berupa kenaikan gaji atau karir jabatan, Dalam penilaian kinerja dinilai kontribusi

karyawan kepada organisasi selama periode waktu tertentu.⁵ Adapun pengertian penilaian.

Menurut Robert L. Mathis dan John H. Jaksen penilaian kinerja (*performance appraisal*) adalah proses mengevaluasi seberapa baik karyawan melakukan pekerjaan mereka jika dibandingkan dengan seperangkat standar, dan kemudian mengomunikasikan informasi tersebut pada karyawan.⁶

Hasibuan penilaian prestasi kerja adalah menilai rasio hasil kerja nyata dengan standar kualitas maupun kuantitas yang dihasilkan setiap karyawan. Menetapkan kebijaksanaan berarti apakah karyawan akan dipromosikan dan atau balas jasanya di naikkan.⁷

Melalui mekanisme penilaian prestasi kerja akan diketahui seberapa baik karyawan telah melakukan tugas-tugas yang diberikan kepadanya. Penilaian prestasi juga dapat digunakan perusahaan untuk mengetahui kekurangan dan potensi seorang karyawan. Dari hasil tersebut perusahaan dapat mengembangkan suatu perencanaan sumber daya manusia secara menyeluruh dalam menghadapi masa depan perusahaan.

Promosi jabatan merupakan sarana yang dapat mendorong karyawan untuk lebih baik atau lebih bersemangat dalam melakukan suatu pekerjaan dalam lingkungan organisasi. Dengan melihat fakta tersebut maka penilaian kerja mengarah pada promosi jabatan harus dilakukan dengan efektif agar dapat diterima semua

⁵ Sofyan herman *Manajemen Sumber Daya Manusia, edisi pertama* (Yogyakarta, Graha ilmu, 2008) ha.122

⁶ Veithzal Rivai Zainal, *Manajemen Sumber Daya Manusia Untuk Perusahaan, Edisi 3* (Jakarta; RajaGrafindo Persada, 2009) hal;406

⁷ Melayu S.P, hasibuan, *Manajemen Sumberdaya Manusia Edisi Revisi* (Jakarta, Bumi Aksara) hal;87

pihak tanpa ada yang merasa di rugikan penilaian kinerja dan promosi jabatan sangat erat kaitannya dan juga menjadi hal sensitif dalam perusahaan

Dari latar belakang pemikiran di atas, penulis bermaksud mengadakan penelitian tentang pengaruh penilaian prestasi kerja dalam kaitannya dengan promosi jabatan karyawan dari penelitian tersebut penulis berniat untuk menulis skripsi yang berjudul: “Pengaruh penilaian prestasi kerja karyawan terhadap promosi jabatan pada PDAM Kabupaten Gowa”

B. Rumusan Masalah

Berdasarkan uraian latar belakang di atas, maka masalah yang akan di rumuskan oleh peneliti adalah apakah penilaian prestasi kerja karyawan pada PDAM Kabupaten Gowa. berpengaruh signifikan positif terhadap promosi jabatan?

C. Hipotesis

Menurut R.Wayne Mondy dalam menilai sumber daya manusia perusahaan, data harus tersedia untuk mengidentifikasi mereka yang memiliki potensi untuk di promosikan. Melalui penilaian kinerja bisa di temukan bahwa terdapat kekurangan jumlah karyawan yang siap untuk memasuki manajemen.⁸

Penilaian prestasi kerja adalah suatu cara dalam melakukan evaluasi terhadap prestasi kerja para pegawai dengan serangkaian tolak ukur tertentu yang obyektif dan

⁸ R. Wayne Mondy, *manajemen sumberdaya manusia*, edisi kesepuluh jilid 1, (Jakarta: erlangga ,2008). Hal.257

berkaitan langsung dengan tugas seseorang serta di lakukan secara berkala⁹. Penelitian Sukmawati tajuddin (2012) bahwa penilaian prestasi kerja berpengaruh terhadap promosi jabatan.

Berdasarkan rumusan masalah yang telah di kemukakan sebelumnya, maka hipotesis yang di ajukan dalam penelitian ini adalah terdapat pengaruh signifikan positif penilaian prestasi kerja karyawan pada PDAM Kabupaten Gowa terhadap promosi jabatan

D. Definisi Operasional Variabel

Variabel penelitian adalah objek penelitian atau sesuatu yang menjadi perhatian. Variabel dibedakan menjadi dua yaitu variabel dependen dan variabel independen. Variabel dependen atau variabel terikat (Y) adalah variabel yang nilainya tergantung dari nilai variabel lain atau variabel yang dipengaruhi karena adanya variabel bebas dan variabel independen atau variabel bebas (X) adalah variabel yang memengaruhi atau menjadi sebab perubahannya atau timbulnya variabel dependen (terikat). Variabel penelitian ini terdiri dari:

a. Penilaian prestasi kerja karyawan

Penilaian prestasi kerja karyawan sebagai variabel bebas (X) merupakan suatu proses untuk mengetahui prestasi kerja karyawan, apakah karyawan layak di promosikan atau tidak. Dalam penilaian ini hanya beberapa aspek saja diantaranya

⁹ M. Fais Satrianegara, “*Pengembangan Manajemen Sumber Daya Manusia*”, (Makassar: Alauddin University Press, 2013), h.134

kerja sama, kedisiplinan, kepribadian tanggungjawab, prakarsa, kejujuran, kesetiaan, prestasi kerja, kreativitas, dan dalam penilaian ini menggunakan metode penilaian umpan balik 360 derajat.

b. Promosi jabatan

Promosi jabatan sebagai variable terikat (Y) yaitu karyawan yang di angkat jabatannya ke jabatan yang lebih tinggi atas prestasi prestasi yang telah di capainya dan pihak perusahaan memberikan tanda terima kasih berupa promosi jabatan

E. Penelitian terdahulu

Dalam penelitian ini, selain membahas teori-teori yang relevan dengan penelitian ini, dilakukan juga pengkajian terhadap hasil-hasil penelitian yang sudah pernah dilakukan para peneliti. Pengkajian atas hasil-hasil penelitian terdahulu akan sangat membantu peneliti-peneliti lainnya dalam menelaah masalah yang akan dibahas dengan berbagai pendekatan spesifik. Selain itu dengan mempelajari hasil-hasil penelitian terdahulu akan memberikan pemahaman komprehensif mengenai posisi peneliti. Oleh karena itu pada bagian berikut ini akan diketengahkan beberapa hasil penelitian terdahulu.

Tabel 2.1 hasil penelitian terdahulu

Nama	Judul	Hasil penelitian
Sukma	“Pengaruh penilaian	tafar nyata (0,05) >significancy (0,000)

juwati tajuddin	prestasi kerja karyawan terhadap promosi jabatan pada PT Semen Tonasa kabupaten pangkep”. (2012)	maka H_0 di tolak, artinya ada pengaruh secara signifikan dan simultan antara penilaian prestasi kerja dengan promosi jabatan. Jadi dapat di simpulkan bahwa penilaian prestasi kerja karyawan berpengaruh signifikan terhadap promosi jabatan pada PT semen tonasa kabupaten pangkep.
Indra wahyu cahyadi ngiu	“Pengaruh penilaian prestasi kerja karyawan terhadap promosi jabatan pada PT. Wahana ottomitra multiartha tbk. (Wom finance) cabang Gorontalo”. (2014)	Berdasarkan hasil analisis dengan menggunakan analisis regresi sederhana, dapat di ambil kesimpulan bahwa penilaian prestasi kerja secara efektif dan efisien mempunyai pengaruh yang nyata dan signifikan terhadap promosi jabatan. Hal ini dinyatakan dengan persamaan analisis regresi sederhana dalam menghitung koefisien determinasi menunjukkan sebesar 94,3% penilaian prestasi kerja mempengaruhi promosi jabatan. Sementara sisanya 5,7% di pengaruhi oleh variabel lain yang tidak di teliti pada penelitian ini.
Uchwal	“Pengaruh prestasi kerja terhadap promosi jabatan pada PT. PLN (persero) wilayah Sulsel, Sultra dan sulbar”. (2014)	Berdasarkan hasil penelitian dapat di lihat dari taraf nyata $(0,05) > Significancy (0,000)$ dan t hitung $18,539 > t$ tabel $1,65$ sehingga berada pada daerah penolakan H_0 , maka H_0 di tolak artinya ada pengaruh secara signifikan antara variabel prestasi kerja terhadap variabel promosi jabatan jadi dapat disimpulkan bahwa prestasi kerja berpengaruh signifikan terhadap promosi jabatan. pada PT PLN (persero) wilayah Sulse, Sultra dan Sulbar.

F. Tujuan dan Kegunaan Penelitian

a. Tujuan

Tujuan penelitian ini adalah untuk mengetahui pengaruh penilaian prestasi kerja karyawan di hubungkan dengan promosi jabatan PDAM Kabupaten Gowa.

b. Kegunaan

- 1) Insatansi/perusahaan. Kegunaan penelitian ini bagi perusahaan adalah untuk membantu dalam pengambilan keputusan promosi jabatan serta memberikan dorongan bagi karyawan untuk lebih meningkatkan prestasi kerja.
- 2) Akademik. Kegunaan penelitian ini bagi akademik adalah untuk memberikan sumbangan pemikiran dan tambahan referensi teori, khususnya Manajemen Sumber Daya Manusia.
- 3) Publik. Kegunaan penelitian ini bagi publik adalah dapat memberikan tambahan referensi untuk penelitian selanjutnya khususnya dalam hal penilaian prestasi kerja karyawan terhadap promosi jabatan.

BAB II

TINJAUAN PUSTAKA

A. *Manajemen Sumber Daya Manusia*

Manajemen sumber daya manusia adalah (MSDM) merupakan bidang strategis dari organisasi. Manajemen sumber daya manusia harus dipandang sebagai perluasan dari pandangan tradisional untuk mengelola orang secara efektif dan untuk itu membutuhkan pengetahuan tentang perilaku manusia dan kemampuan mengelolanya.

Sumber daya manusia merupakan satu-satunya sumber daya yang memiliki akal perasaan, keinginan, keterampilan, pengetahuan, dorongan, daya, dan karya (rasio, rasa, dan karsa). Semua potensi SDM tersebut berpengaruh terhadap upaya organisasi dalam mencapai tujuan. Betapapun majunya teknologi, perkembangan informasi, tersedianya modal dan memadai bahan, jika tanpa SDM sulit bagi organisasi itu untuk mencapai tujuannya.¹ Oleh karena itu dengan promosi berarti ada kepercayaan dan pengakuan mengenai kemampuan serta kecakapan karyawan bersangkutan untuk menduduki suatu jabatan yang lebih tinggi.²

Dalam sejarahnya yang panjang, memang hanya manusia saja yang telah membuktikan kesanggupannya dalam memadukan beberapa macam sumber daya

¹Edy Sutrisno, *Manajemen Sumber Daya Manusia*, Cet: II,(Jakarta: Kencana Prenada Media Group, 2010), h. 5.

²Melayu S.P,hasibuan,*Manajemen Sumberdaya Manusia* hal;87

untuk meningkatkan kualitas hidupnya menjadi makhluk berbudaya tinggi. Sumber-sumber daya itu adalah sumber daya alam (*natural resource*), sumber daya manusia (*human resource*), dan teknologi.

Pengertian manajemen sumber daya manusia (MSDM) menurut para ahli:

- 1) Menurut Malayu S.P Hasibuan. Manajemen Sumber Daya Manusia adalah seni mengatur hubungan dan peranan tenaga kerja agar efektif dan efisien membantu terwujudnya perusahaan, karyawan dan masyarakat³
- 2) T. Hani Handoko. Mendefinisikan merupakan suatu proses perencanaan, pengorganisasian, pengarahan dan pengawasan kegiatan-kegiatan pengadaan, pengembangan, pemberian kompensasi, pengintegrasian, pemeliharaan dan pelepasan sumber daya manusia agar tercapai berbagai tujuan individu, organisasi dan masyarakat⁴.
- 3) G.R.terry Merupakan proses perencanaan, pengorganisasian, penggerakan dan pengendalian yang di lakukan untuk mencapai sasaran yang telah di tentukan melalui pemanfaatan sumber daya manusia dan daya lainnya.⁵
- 4) Menurut Mangkunegara manajemen sumber daya manusia merupakan suatu perencanaan, pengorganisasian, pengkoordinasian, pelaksanaan dan pengawasan terhadap pengadaan, pengembangan, pemberian balas jasa,

³Malayu S.P Hasibuan,*Manajemen Sumber Daya Manusia*,h. 10.

⁴Ike Kusdyah Rachmawati, *Manajemen Sumber Daya Manusia*, (Yogyakarta, CV Andi Ofset, 2008), h. 3

⁵I Komang Ardana dkk,*Manajemen Sumber Daya Manusia*, h.4

pengintegrasian, pemeliharaan, dan pemisahan tenaga kerja dalam rangka mencapai tujuan organisasi.⁶

Berdasarkan beberapa definisi yang telah dikemukakan di atas maka dapat disimpulkan bahwa manajemen sumber daya manusia adalah suatu ilmu yang mempelajari bagaimana cara mengatur fungsi-fungsi manajemen sumber daya manusia dalam suatu instansi/organisasi atau perusahaan secara efektif dan efisien sehingga dapat membantu terwujudnya suatu tujuan instansi/organisasi.

Manajemen sumber daya manusia mempunyai tugas untuk mengelola unsur manusia secara baik agar diperoleh tenaga kerja yang puas akan pekerjaannya. Seorang karyawan dikatakan mengerjakan tugas dengan baik apabila ia mengerjakan tugas yang sesuai dengan fungsi-fungsinya.

Sesuai tugasnya, manajemen sumber daya manusia dapat dikelompokkan atas 3 fungsi, yaitu:

- a. Fungsi manajerial: perencanaan, pengorganisasian, pengarahan, dan pengendalian.
- b. Fungsi operasional: pengadaan, pengembangan, kompensasi, pengintegrasian, pemeliharaan, dan pemutusan hubungan kerja.
- c. Fungsi ketiga adalah kedudukan manajemen sumber daya manusia dalam pencapaian tujuan organisasi perusahaan secara terpadu.⁷

B. Promosi Jabatan

⁶ Dr.A.A. Anwar Prabu Mangkunegara, *Manajemen Sumber Daya Manusia Perusahaan* (Bandung: PT Remaja Rosdakarya,2009), h. 2.

⁷Edy Sutrisno,*Manajemen Sumber Daya Manusia*,h. 11.

1. Pengertian promosi.

Setiap karyawan memiliki keinginan untuk selalu menjadi lebih baik, menduduki jabatan yang lebih tinggi, memperoleh upah atau gaji yang lebih tinggi, memperoleh status yang lebih tinggi, dan lain-lain. Salah satu bentuk pengembangan yang diinginkan karyawan adalah promosi. Karena dengan promosi ia akan memperoleh hal-hal yang diinginkan, di jelaskan pula dalam Al-Quran yang berkaitan dengan pengangkatan jabatan atau di berikannya kekuasaan yang lebih luas dalam surah Yusuf: 54-55

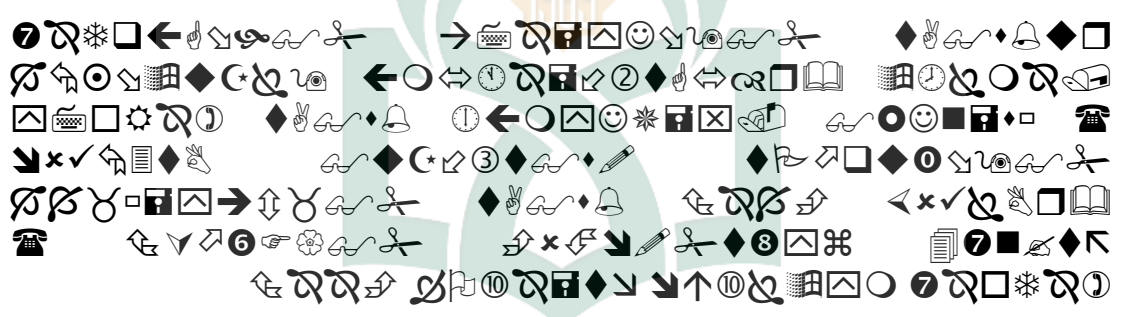

Terjemahnya:

Dan raja berkata: "Bawalah Yusuf kepadaKu, agar aku memilih Dia sebagai orang yang rapat kepadaku". Maka tatkala raja telah bercakap-cakap dengan Dia, Dia berkata: "Sesungguhnya kamu (mulai) hari ini menjadi seorang yang berkedudukan Tinggi lagi dipercayai pada sisi kami" dia menjawab, jadikanlah aku bendaharawan negara, sesungguhnya aku adalah orang yang amat pemelihara lagi amat berpengetahuan."⁸

Dari penjelasan ayat di atas di tafsirkan oleh M.quraish Shihab Setelah terbukti secara gamblang bagi raja kebenaran Yusuf as. Dan kezaliman yang menyimpannya sehingga terpaksa mendekam di penjara sekian tahun lamanya, dan diketahuinya pula betapa baik dan luhur sikap dan kelakuannya di dalam penjara, di

⁸ Dep. Agama RI *Al-Qur'an dan Terjemahannya*, h.243

tambah lagi dengan kepuasan Raja mendengar penjelasan Yusuf as. Tentang makna mimpinya, dan kini tanpa ragu sang Raja *bertitab* kepada petugas yang dia tunjuk, “*Bawalah dia kepadaku, agar aku memilihnya untukku saja* sebagai orang dekat kepadaku dan untukku jadikan penasihat dan membantuku dalam memutar roda pemerintahan. Raja sangat kagum mendengar uraian Yusuf serta kedalaman pengetahuannya, sebagaimana dia terpesona kejernihan air muka dan penampilannya. *Dia Berlitab* menyampaikan kepada Yusuf, bahwa “Sesungguhnya engkau mulai hari ini dan saat ini seorang berkedudukan tinggi lagi terpercaya untuk mengelola semua yang berkaitan tentang negara”.⁹

Para pakar telah banyak mempublikasikan pengertian tentang promosi. Berikut ini sejumlah definisi tentang promosi yang dikemukakan oleh para pakar tersebut, antara lain¹⁰:

- 1) Melayu S.P Hasibuan. Promosi jabatan adalah perpindahan yang memperbesar *authority* dan *responsibility* karyawan kejabatan yang lebih tinggi di dalam suatu organisasi sehingga kewajiban, hak, status, dan penghasilannya semakin besar.
- 2) Edwin B.Flipo. Promosi jabatan berarti perpindahan dari suatu jabatan ke jabatan lain yang mempunyai status dan tanggung jawab yang lebih tinggi. Biasanya perpindahan ke jabatan yang lebih tinggi di sertai dengan peningkatan gaji/upah lainnya, walaupun tidak selalu demikian.

⁹ M.Quraish Shihab, *Tafsir Al-Misbah*, h.483-484

¹⁰ Malayu S.P Hasibuan, *Manajemen Sumber Daya Manusia*, h.108

- 3) A.ndrew F. Sikulasecara. Teknik promosi adalah suatu perpindahan di dalam suatu organisasi suatu posisi ke posisi lainnya yang melibatkan baik peningkatan upah maupun status.

Berdasarkan ketiga pendapat di atas dapat di simpulkan bahwa promosi berarti perpindahan dari satu jabatan ke jabatan yang lebih tinggi, wewenang dan tanggung jawab semakin besar, status serta pendapatan juga semakin tinggi.

C. Tujuan dan Manfaat promosi

Hampir setiap kegiatan promosi di maksudkan dapat memperoleh dampak yang positif pada perusahaan yang bersangkutan. Dalam skala normal, memang tidak ada perusahaan yang mengharapkan hari esok agar mengalami depresi kemunduran dan kebangkrutan. Alternatif jatuh pada pilihan dengan melaksanakan program promosi bagi tenaga kerjanya sehingga dampak positif dapat tercermin pada perusahaan. Menurut I Komang Ardana dkk, Manfaat dan dampak yang di harapkan dari promosi antara lain¹¹:

1. *Meningkatkan moral kerja.* Walaupun yang berpengaruh dalam meningkatkan semangat dan kegairahan kerja para tenaga kerja, tidak hanya promosi masih banyak factor lain yang sangat mendasar yang sangat mendasar dalam mempengaruhi meningkatnya semangat dan kegairahan kerja, akan tetapi promosi merupakan salah satu factor yang di lakukan demi terwujudnya tujuan tersebut di atas.

¹¹ I Komang Ardana dkk, *Manajemen Sumber Daya Manusia*, h.109-110

2. *Meningkatkan disiplin kerja.* Disiplin kerja merupakan kondisi ketaatan dan keteraturan terhadap kebijakan dan pedoman normatif yang telah di gariskan oleh manajemen yang mempunyai wewenang.
3. *Terwujudnya iklim organisasi yang menggairahkan.* Terciptanya iklim organisasi yang menggairahkan pada diri tenaga kerja dalam suatu perusahaan, merupakan salah satu pengharapan dari setiap individu yang terlibat di dalamnya.
4. *Meningkatkan produktifitas kerja.* Dengan menduduki jabatan/pekerjaan yang lebih tinggi di bandingkan dengan jabatan/pekerjaan sebelumnya, di harapkan tenaga kerja mampu meningkatkan produktivitas kerja mereka.

Menurut S.P Hasibuan manfaat dari promosi jabatan adalah sebagai berikut¹²:

1. Untuk memberikan pengakuan, jabatan, dan imbalan jasa yang semakin besar kepada karyawan yang berprestasi kerja tinggi.
2. Dapat menimbulkan kepuasan dan kebanggaan pribadi, status social yang semakin tinggi, dan penghasilannya semakin besar
3. Untuk merangsang agar karyawan lebih bergaira bekerja, disiplin tinggi, dan memperbesar produktivitas kerjanya
4. Untuk menjamin stabilitas kepegawaian dengan direalisasinya promosi kepada karyawan dengan dasar dan pada waktu yang tepat serta penilaian yang jujur.

¹² Malayu S.P Hasibuan, *Manajemen Sumber Daya Manusia*, h.113

5. Kesempatan promosi dapat menimbulkan keuntungan berantai (*multipliereffect*) dalam perusahaan karena timbulnya lowongan berantai.
6. Memberikan kesempatan kepada karyawan untuk mengembangkan kreativitas dan inovasinya yang lebih baik demi keuntungan optimal perusahaan.
7. Untuk menambah/ memperluas pengetahuan serta pengalaman kerja para karyawan dan ini merupakan daya dorong bagi karyawan lainnya
8. Untuk mengisi kekosongan jabatan karena pejabatnya berhenti. Agar jabatan itu tidak kosong/lowong maka di promosikan karyawan lainnya.
9. Karyawan yang di promosikan kepada jabatan yang tepat, semangat, kesenangan, dan ketenangannya dalam bekerja semakin meningkat sehingga produktivitas kerjanya meningkat.
10. Untuk mempermudah penarikan pelamar sebab dengan adanya kesempatan promosi merupakan daya pendorong serta perangsang bagi pelamar pelamar untuk memasukkan lamarannya,
11. Promosi akan memperbaiki status karyawan dari karyawan sementara menjadi karyawan tetap setelah lulus dalam masa percobaannya.

D. Syarat-syarat promosi jabatan

Melaksanakan promosi jabatan harus di tetapkan syarat-syarat untuk dapat dipromosikan, dan syarat-syarat tersebut harus di gunakan agar karyawan yang dipromosikan betul betul sanggup dalam memimpin jabatan yang lebih besar.

Menurut Nitisemito beberapa syarat penetapan promosi jabatan:¹³

a. Pengalaman (senioritas)

Banyaknya pengalaman seorang karyawan seringkali digunakan sebagai salah satu syarat untuk promosi, karena dengan adanya pengalaman yang lebih banyak, maka di harapkan kemampuan kerja yang tinggi, ide yang lebih banyak dan sebagainya.

b. Tingkat pendidikan

Ada sebagian perusahaan memberikan syarat minimal pendidikan agar dapat di promosikan pada jabatan tertentu. Hal ini mempunyai alasan bahwa dengan pendidikan yang lebih tinggi, maka dapat di harapkan karyawan yang memiliki jalan pemikiran yang lebih baik.

c. Loyalitas

Loyalitas atas kesetiaan terhadap perusahaan tempat karyawan bekerja sering kali di gunakan sebagai syarat promosi hal ini di sebabkan karena dengan loyalitas yang tinggi karyawan diharapkan memiliki tanggung jawab yang lebih besar.

d. Kejujuran

Untuk jabatan-jabatan tertentu mungkin kejujuran merupakan syarat yang utama yang perlu diperhatikan, misalnya untuk jabatan kasir atau bagian keuangan, kejujuran adalah merupakan syarat utama yang harus di perhatikan.

¹³ Farda dwi Cressida dkk, *jurnal (pengaruh prestasi kerja karyawan terhadap promosi jabatan)*,h.2-3

e. Tanggung jawab

Seringkali perusahaan memerlukan tanggung jawab yang cukup besar sehingga masalah tanggung jawab merupakan syarat utama untuk promosi. Apabila seorang karyawan memiliki tanggung jawab dalam melakukan pekerjaan yang kecil, maka demikian juga dalam melakukan pekerjaan yang besar.

f. Kepandaian dalam bergaul

Untuk promosi pekerjaan tentu mungkin di perlukan kepandaian bergaul. Sehingga persyaratan kemampuan bergaul dengan orang lain perlu di cantumkan untuk promosi jabatan tersebut misalnya untuk jabatan salesmen di mana syarat ini sangat penting untuk di perhatikan.

g. Prestasi kerja

Pada umumnya setiap perusahaan syarat prestasi kerja untuk promosi hal ini dapat dilihat dari catatan-catatan prestasi yang telah di kerjakan.

h. Insentif dan kreativitas

Untuk promosi pada jabatan tertentu mungkin syarat tingkat inisiatif dan kreativitas harus di perhatikan. Hal ini di sebabkan karena jabatan yang akan di promosikan ini memerlukan inisiatif dan kreativitas karyawan.

E. Asas-Asas *Promosi Karyawan*

Asas promosi karyawan di tuangkan dalam program promosi secara jelas sehingga karyawan mengetahui dan perusahaan mempunyai pegangan untuk mempromosikan karyawan¹⁴.

¹⁴ Melayu S.P,hasibuan,*Manajemen Sumberdaya Manusia* hal;108-109

a. Kepercayaan

Promosi hendaknya berasaskan pada kepercayaan atau keyakinan mengenai, kejujuran kemampuan dan kecakapan karyawan bersangkutan dalam melaksanakan tugas-tugasnya dengan baik pada jabatan tersebut. Karyawan baru akan di promosikan jika karyawan itu menunjukkan kejujuran, kemampuan, dan kecakapannya dalam memangku jabatan

b. Keadilan

Promosi berasaskan keadilan, terhadap penilaian kejujuran, kemampuan, dan kecakapan semua karyawan. Penilaian harus jujur dan objektif tidak pilih kasih atau *like and dislike*. Karyawan yang mempunyai peringkat (*ranking*) terbaik hendaknya mendapat kesempatan pertama untuk dipromosikan tanpa melihat suku, golongan, dan keturunannya. Promosi yang berasaskan keadilan akan menjadi alat motivasi bagi karyawan untuk meningkatkan prestasinya.

c. Formasi

Promosi harus berasaskan kepada formasi yang ada, karena promosi karyawan hanya mungkin dilakukan jika ada formasi jabatan yang lowong. Untuk itu harus ada uraian pekerjaan/jabatan (*job description*) yang akan dilaksanakan karyawan jadi, promosi hendaknya di sesuaikan dengan formasi jabatan yang ada di dalam perusahaan.

F. Pengertian Penilaian Prestasi Kerja Karyawan

Penilaian prestasi kerja ini pada dasarnya merupakan salah satu faktor kunci guna mengembangkan suatu perusahaan secara efektif dan efisien. Penilaian prestasi

kerja juga memungkinkan para karyawan untuk mengetahui bagaimana prestasi kerja mereka, dan sejauh mana hasil kerja mereka dinilai oleh atasan. Kegiatan penilaian ini dapat memperbaiki keputusan-keputusan personalia dan memberi umpan balik kepada karyawan dalam pelaksanaan kerja mereka. Hal ini akandapat memotivasi mereka untuk kemajuan-kemajuan mereka di masa yang akan datang, adapun hadis yang menjelaskan tentang penilaian Qs.at taubah: 105

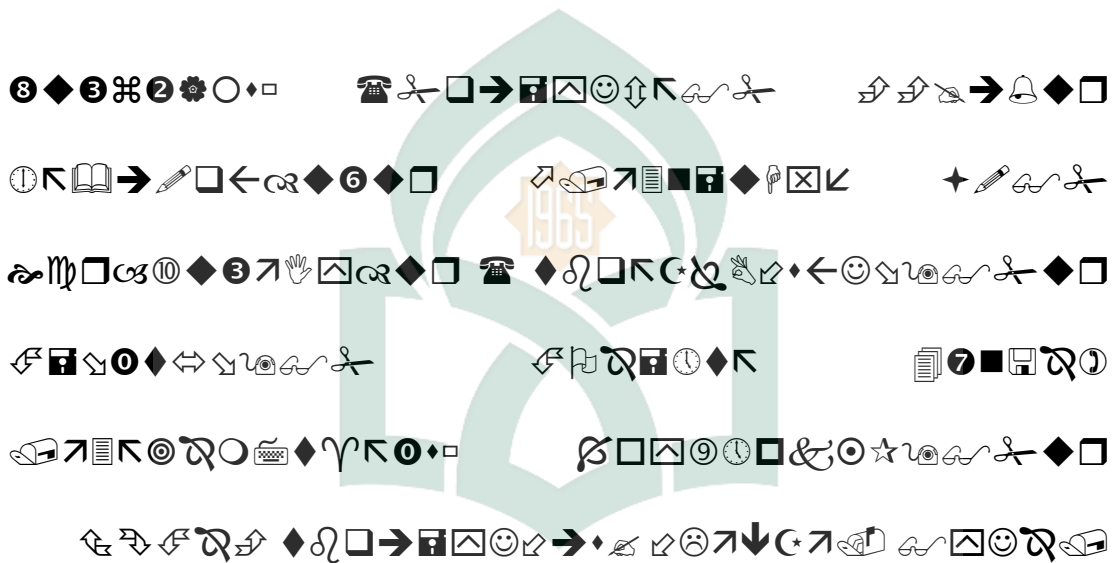

Terjemahnya:

Dan Katakanlah: "Bekerjalah kamu, Maka Allah dan Rasul-Nya serta orang-orang mukmin akan melihat pekerjaanmu itu, dan kamu akan dikembalikan kepada (Allah) yang mengetahui akan yang ghaib dan yang nyata, lalu diberitakan-Nya kepada kamu apa yang telah kamu kerjakan."¹⁵

Penjelasan tentang ayat di atas yang di tafsirkan oleh M. Quraish Shihab bahwa ayat yang lalu bagaikan Menyatakan “Katakanlah, wahai Muhammad saw., bahwa Allah menerima taubat ,” dan katakanlah juga: “Bekerjalah kamu, demi karna Allah semata dengan aneka amal yang saleh dan bermanfaat, baik untuk diri kamu

¹⁵ Dep. Agama RI Al-Qur'an dan Terjemahannya h.204

maupaun untuk masyarakat umum, maka Allah akan melihat, yakni menilai dan memberi ganjaran amal kamu itu, dan Rasul-Nya serta orang-orang mukmin akan melihat dan menilainya juga, kemudian menyesuaikan perlakuan mereka dengan amal-amal kamu itu dan selanjutnya kamu akan di kembalikan melalui kematian kepada Allah swt.¹⁶

Berdasarkan uraian di atas maka pelaksanaan penilaian prestasi di dalam suatu organisasi sangatlah penting. Karena dengan penilaian prestasi pihak manajemen dapat mengetahui tindakan-tindakan yang dapat dilakukan untuk meningkatkan keterampilan dari karyawan tersebut. Berikut beberapa pendapat yang dikemukakan oleh para ahli mengenai penilaian prestasi kerja.

Penilaian prestasi kerja adalah suatu cara dalam melakukan evaluasi terhadap prestasi kerja para pegawai dengan serangkaian tolak ukur tertentu yang obyektif dan berkaitan langsung dengan tugas seseorang serta dilakukan secara berkala¹⁷.

Menurut Harvard Business Essentials Penilaian kinerja adalah suatu metode formal untuk mengukur seberapa baik pekerja individual melakukan pekerjaan dalam hubungan dengan tujuan yang diberikan. Maksud utama penilaian kinerja adalah mengomunikasikan tujuan personal, memotivasi kinerja baik, memberikan umpan balik konstruktif, dan menetapkan tahapan untuk rencana pengembangan yang efektif¹⁸

¹⁶ M. Quraish Shihab, *Tafsir Al-Misbah*, h.711

¹⁷ M. Fais Satrianegara, "*Pengembangan Manajemen Sumber Daya Manusia*", (Makassar: Alauddin University Press, 2013), h.134

¹⁸ Wibowo, *Manajemen Kinerja, edisi keempat*, (Jakarta: PT RajaGrafindo, 2007) hal.188

Sementara itu Menurut Robert L. Mathis dan John penilaian kinerja (*performance appraisal*) adalah proses mengevaluasi seberapa baik karyawan melakukan pekerjaan mereka jika di bandingkan dengan seperangkat standar, dan kemudian mengomunikasikan informasi tersebut pada karyawan.¹⁹

Sesuai dengan beberapa definisi di atas maka pengertian penilaian prestasi kerja karyawan dapat di padatkan sebagai berikut²⁰:

- 1) Penilaian prestasi ini merupakan evaluasi terhadap perilaku prestasi kerja dan potensi pengembangan yang telah dilakukan.
- 2) Penilaian prestasi ini pada dasarnya merupakan suatu proses mengestimasi dan menentukan nilai keberhasilan pelaksanaan tugas para karyawan.
- 3) Penilaian prestasi ini membandingkan realisasi nyata dengan standar (*required performance*) yang di capai karyawan.
- 4) Penilaian prestasi dilaksanakan oleh manajer terhadap bawahannya.
- 5) Penilaian prestasi ini akan menentukan kebijaksanaan selanjutnya.

Adapun beberapa indikator penilaian prestasi kerja menurut Hasibuan²¹:

a. Kesetiaan

Penilai mengukur kesetiaan terhadap pekerjaannya, Jabatannya, dan organisasi. Kesetiaan ini di cerminkan oleh kesediaan karyawan menjaga dan membela organisasi di dalam maupun di luar pekerjaan dari rongrongan orang yang tidak bertanggung jawab.

b. Prestasi Kerja.

¹⁹ Veithzal Rivai Zainal dkk, *Manajemen Sumber Daya Manusia untuk perusahaan*, hal,406

²⁰ Melayu S.P,hasibuan,*Manajemen Sumberdaya Manusia* hal;88

²¹ Melayu S.P,hasibuan,*Manajemen Sumberdaya Manusia* hal;95-96

Penilai menilai hasil kerja baik kualitas maupun kuantitas yang dapat di hasilkan karyawan tersebut dari uraian pekerjaannya.

c. Kejujuran

Penilai menilai kejujuran dalam melaksanakan tugas-tugasnya memenuhi perjanjian baik bagi dirinya sendiri maupun terhadap orang lain seperti kepada para bawahannya.

d. Kedisiplinan.

Penilai menilai disiplin karyawan dalam mematuhi peraturan-peraturan yang ada dan melakukan pekerjaannya sesuai dengan intruksi yang di berikan kepadanya.

e. Kreativitas

Penilai menilai kemampuan karyawan dalam mengembangkan kreativitasnya untuk menyelesaikan pekerjaannya, sehingga bekerja lebih berdaya guna dan berhasil guna.

f. Kerja Sama

Penilai menilai kesediaan karyawan berpartisipasi dan bekerjasama dengan karyawan lainnya secara vertical atau horizontal di dalam maupun di luar pekerjaan sehingga hasil pekerjaan akan semakin baik.

g. Kepemimpinan

Penilai menilai kemampuan untuk memimpin, berpengaruh, mempunyai pribadi yang kuat, dihormati, berwibawa, dan dapat memotivasi orang lain atau bawahannya untuk bekerja secara efektif.

h. Kepribadian

Penilai menilai karyawan dari sikap perilaku, kesopanan, periang, disukai, member kesan menyenangkan, memperlihatkan sikap yang baik, serta berpenampilan simpatik dan wajar.

i. Prakarsa

Penilai menilai kemampuan berpikir yang orisinal dan berdasarkan inisiatif sendiri untuk menganalisis, menilai, menciptakan, memberikan alasan, mendapatkan kesimpulan, dan membuat keputusan penyelesaian masalah yang dihadapinya.

j. Kecakapan

Penilai menilai kecakapan karyawan dalam mempertanggung jawabkan kebijaksanaannya, pekerjaan, dan hasil kerjanya, sarana dan prasarana yang di pergunakan, serta perilaku kerjanya.

k. Tanggung jawab

Penilai menilai kesediaan karyawan dalam mempertanggung jawabkan kebijaksanaanya, serta perilaku kerjanya.

Unsur karyawan yang akan dinilai oleh setiap organisasi atau perusahaan tidak selalu sama, tetapi pada dasarnya unsur-unsur yang dinilai itu mencakup seperti hal-hal di atas.

G. Manfaat Penilaian Presatsi Kerja Karyawan

Kegunaan atau manfaat penilain kinerja di tinjau dari berbagai perspektif pengembangan perusahaan, khususya manajemen SDM, dalam penilain prestasi kerja

membantu perusahaan dalam mengambil keputusan bagi karyawannya. Olehnya itu terdapat banyak manfaat penilain kinerja dalam perusahaan.

Pengalaman banayak organisasi menunjukkan sesuatu sistem penilaian prestasi kerja yang baik sangat bermanfaat untuk berbagai kepentingan perusahaan seperti:²²

1. Mendorong peningkatan prestasi kerja dengan mengetahui hasil- Hasil prestasi kerja, ketiga pihak yang terlibat dapat mengambil berbagai langkah yang di perlukan agar prestasi kerja para pegawai lebih meningkat lagi di masa-masa yang akan datang.
2. Sebagai bahan pengambilan keputusan dalam pemberian imbalan. Telah di maklumi bahwa imbalan yang diberikan organisasi kepada para anggotanya tidak hanya terbatas pada upah atau gaji yang bersangkutan, akan tetapi juga berbagai imbalan lainnya seperti bonus pada akhir tahun, hadiah pada hari-hari besar tertentu, Keputusan tentang siapa yang berhak menerima imbalan tersebut dapat didasarkan antara lain pada hasil penilaian atas prestasi kerja pegawai yang bersangkutan.
3. Untuk kepentingan mutasi pegawai. Prestasi kerja seseorang dimasa depan, apapun bentuk mutasi tersebut seperti promosi alih tugas, alih wilayah, maupun demosi.

²² H. Abbas Padil, *Manajemen Sumber daya Manusia*, cetakan pertama, (Makasar: Alauddin University Press, 2014) hal. 99-100

4. Guna menyusun program pendidikan dan pelatihan baik yang dimaksud mengatasi berbagai kekurangan dan kelemahan maupun untuk mengembangkan potensi
5. Membantu para pegawai menentukan rencana karirnya dan dengan bantuan bagian pegawaian menyusun program pengembangan karir yang paling tepat, dalam arti sesuai dengan kebutuhan para pegawai dan dengan kepentingan organisasi.

Disamping berbagai manfaat suatu sistem penilaian prestasi kerja yang ditujukan kepada penguasa kebutuhan dan kepentingan para pegawai, sistem penilaian prestasi kerja dapat pula menjadi sumber penting bagi berbagai seni manajemen sumberdaya manusia.

Menurut Veithzal Rivai Zainal Dkk. Beberapa Manfaat atau kegunaan penilaian prestasi kerja sebagai berikut²³:

a. Perbaikan Kinerja

Umpan balik pelaksanaan kerja yang bermanfaat bagi karyawan, manajer, dan spesialis personil dalam bentuk kegiatan untuk meningkatkan atau memperbaiki kinerja karyawan.

b. Penyesuaian Kompensasi

Penilaian kinerja membantu pengambil dalam penyesuaian ganti-rugi, menentukan siapa yang perlu di naikkan upahnya-bonus atau kompensai lainnya. Banyak

²³ Veithzal Rivai Zainal dkk, *Manajemen Sumber Daya Manusia untuk perusahaan*, ha.410-411

perusahaan mengabdikan sebagian atau semua dari bonus dan peningkatan upah mereka atas dasar penilaian kinerja.

c. Keputusan Penempatan

Membantu dalam promosi, keputusan penempatan, perpindahan, dan penurunan pangkat pada umumnya didasarkan pada masa lampau atau mengantisipasi kinerja. Sering promosi adalah penghargaan untuk kinerja yang lalu.

d. Pelatihan dan Pengembangan.

Kinerja buruk mengindikasikan adanya suatu kebutuhan untuk latihan. Demikian juga, kinerja baik dapat mencerminkan adanya potensi yang belum digunakan dan harus di kembangkan

e. Perencanaan dan Pengembangan Karir

Umpan balik penilaian kinerja dapat digunakan sebagai panduan dalam perencanaan dan pengembangan karir karyawan, penyusunan program pengembangan karir yang tepat, dapat menyelaraskan antara kebutuhan karyawan dengan kepentingan perusahaan.

f. Evaluasi Proses *staffing*

Prestasi kerja yang baik atau buruk mencerminkan kekuatan atau kelemahan prosedur *staffing* departemen SDM.

g. Defisiensi Proses Penempatan Karyawan.

Kinerja yang baik atau jelek mengisyaratkan kekuatan atau kelemahan dalam prosedur penempatan karyawan di departemen SDM.

h. Ketidakkuratan Informasi

Kinerja lemah menandakan adanya kesalahan di dalam informasi analisis pekerjaan, perencanaan SDM atau sistem informasi manajemen SDM. Pemakaian informasi yang tidak akurat dapat mengakibatkan proses rekrutmen, pelatihan, atau pengambilan keputusan tidak sesuai.

i. Kesempatan Kerja yang Adil

Penilaian kinerja yang akurat terkait dengan pekerjaan dapat memastikan bahwa keputusan penempatan internal tidak bersifat diskriminatif.

j. Mengatasi Tantangan-tantangan Eksternal

Kadang-kadang kinerja di pengaruhi oleh factor di luar lingkungan pekerjaan, seperti keluarga, keuangan, kesehatan, atau hal lain seperti hal pribadi. Jika factor ini tidak dapat di atasi karyawan bersangkutan, departemen SDM mungkin mampu menyediakan bantuan.

k. Elemen-elemen Pokok Sistem Penilaian Kinerja

Departemen SDM biasanya mengembangkan penilaian kinerja bagi karyawan di semua departemen. Elemen-elemen pokok sistem penilaian ini mencakup criteria yang ada hubungan dengan pelaksanaan kerja dan ukuran kriteria.

Penilaian prestasi karyawan bermanfaat bagi perbaikan kinerja, penyesuaian kompensasi, keputusan penempatan, pelatihan dan pengembangan, perencanaan dan pengembangan karir, evaluasi proses staffing, defisiensi proses penempatan

karyawan, ketidak akuratan informasi. kesempatan kerja yang adil, mengatasi tantangan-tantangan eksternal dan elemen-elemen pokok sistem penilaian kinerja.

H. Metode Penilaian Prestasi Karyawan

Menurut *Wayne Mondy* para manajer bisa memilih dari sejumlah metode penilaian. Jenis sistem penilaian kinerja yang digunakan bergantung pada tujuan. Jika penekanan utamanya pada pemilihan karyawan untuk promosi, pelatihan, dan peningkatan bayaran berdasarkan prestasi, metode tradisional seperti *skala penilaian* mungkin tepat. Metode-metode kolaboratif, termasuk input dari para karyawan itu sendiri, mungkin terbukti lebih cocok untuk pengembangan karyawan. Adapun beberapa metode antara lain sebagai berikut²⁴:

a. Metode penilaian umpan balaik 360-derajat

Metode penilaian kinerja populer yang melibatkan masukan evaluasi dari banyak level dalam perusahaan sebagaimana pula sumber-sumber eksternal. Dalam metode ini orang-orang di sekitar karyawan yang di nilai bisa ikut serta memberikan nilai, antara lain manajer senior, karyawan itu sendiri, atasan, bawahan, anggotatim, dan pelanggan internal atau eksternal.

b. Metode Skala Penilaian (*rating scales method*)

Metode penilaian kinerja yang menilai para karyawan berdasarkan faktor-faktor yang telah ditetapkan. Menggunakan pendekatan ini, para evaluator mencatat penilaian mereka mengenai kinerja pada sebuah skala. Skala tersebut meliputi

²⁴ R. Wayne Mondy, *manajemen sumber daya manusia*, edisi kesepuluh jilid 1, (Jakarta: Erlangga, 2008). Hal.264-270

beberapa kategori biasanya dalam angka 5 sampai 7, yang di definisikan dengan kata sifat seperti *luar biasa, memenuhi harapan, atau butuh perbaikan*.

c. Metode Insiden Kritis

Metode penilaian kinerja yang membutuhkan pemeliharaan dokumen dokumen tertulis mengenai tindakan-tindakan karyawan yang sangat positif dan sangat negative.

d. Metode Esai

Metode penilain kinerja di mana penilai menulis narasi singkat yang menggambarkan kinerja karyawan.

e. Metode Standar Kerja

Metode penilaian kinerja yang membandingkan kinerja setiap karyawan dengan standar yang telah di tetapkan atau tingkat output yang di harapkan

f. Metode Peringkat

Metode penilaian kinerja di mana penilai menempatkan seluruh karyawan dari sebuah kelompok dalam urutan kinerja keseluruhan.

g. Metode Distribusi di Paksakan

Metode penilaian kinerja di mana penilaian di haruskan membagi orang-orang dalam sebuah kelompok kerja ke dalam sejumlah kategori terbatas, mirip suatu distribusi frekuensi normal.

h. Metode Skala Penilaian

Metode penilaian kinerja yang menggabungkan unsur-unsur skala penilaian tradisional dengan metode insiden kritis; berbagai tingkat kinerja ditunjukkan

sepanjang sebuah skala dengan masing-masing dideskripsikan menurut perilaku kerja spesifik seorang karyawan.

I. Hambatan-hambatan Dalam Penilaian Prestasi Kerja

Berikut hambatan atau kendala dalam penilaian prestasi kerja adalah²⁵:

a. Halo Effect.

Halo effect terjadi bila pendapat pribadi penilai tentang karyawan mempengaruhi pengukuran prestasi kerja. Masalah ini paling mudah terjadi bila para penilai harus mengevaluasi teman-teman mereka.

b. Kesalahan Kecenderungan Terpusat

Banyak penilai yang tidak suka menilai para karyawan sebagai yang efektif atau tidak efektif, dan sangat baik atau sangat jelek sehingga penilaian prestasi kerja cenderung di buat rata-rata. Pada formulir penilaian, distorsi ini menyebabkan penilai menghindari penilaian “ekstrem” tersebut, dan menempatkan penilaian pada atau dekat dengan nilai-nilai tengah.

c. Bias Terlalu Lunak atau Terlalu Keras

Kesalahan terlalu lunak (leniency bias) disebabkan oleh kecenderungan penilai untuk terlalu mudah memberikan nilai baik dalam evaluasi prestasi kerja karyawan. Kesalahan terlalu mudah memberikan nilai baik dalam evaluasi prestasi kerja karyawan. Kesalahan terlalu keras (strickness biasa) adalah sebaliknya, yang terjadi karena penilai cenderung terlalu ketat dalam evaluasi

²⁵ Komang Ardana dkk, *Manajemen Sumber Daya Manusia*, hal.126

mereka. Kedua kesalahan ini pada umumnya terjadi bila standar-standar prestasi tidak jelas.

d. Prasangka Pribadi

Factor-faktor yang membentuk prasangka pribadi terhadap seseorang atau kelompok bisa mengubah penilaian. Sebab-sebab prasangka pribadi lain yang mempengaruhi penilaian mencakup factor senioritas, kesukuan, agama, kesamaan kelompok dan status social.

e. Pengaruh kesan terakhir

Bila menggunakan ukuran-ukuran prestasi kerja subyektif, penilaian sangat dipengaruhi oleh kegiatan-kegiatan karyawan yang paling akhir (recency effect). Kegiatan-kegiatan karyawan yang paling akhir (recency effect). Kegiatan-kegiatan terakhir baik atau buruk-cenderung lebih diingat oleh penilai.

J. Hubungan Penilaian Prestasi Kerja Karyawan Dengan Promosi Jabatan.

Dalam kegiatan pelaksanaan penilaian prestasi kerja karyawan amat penting dilakukan untuk membantu pihak manajemen dalam mengambil keputusan mengenai pemberian bonus, kenaikan jabatan, kenaikan gaji, pemindahan pada unit yang sama maupun pemutusan hubungan kerja dengan perusahaan. Untuk itu di butuhkan informasi sebanyak mungkin mengenai diri setiap karyawan tersebut. Salah satu sumber informasi yang penting bagi keputusan penempatan tersebut adalah melalui penilaian prestasi kerja.

Dari penilaian prestasi ini dapat di ketahui apakah penempatannya sudah tepat ataukah perlu di pindahkan ke bagian lain atau mungkin di promosikan. Apabila ada kemungkinan untuk dipromosikan, maka karyawan di beri pendidikan lanjutan dan latihan tambahan yang di perlukan untuk menduduki jabtan yang di rencanakan akan diduduki. Maka apabila jabatan yang dipersiapkan untuk karyawan ada yang kosong, maka karyawan telah siap untuk di promosikan.

Bagi organisasi hasil penilaian organisai kerja para pegawai sangat penting arti dan peranannya dalam mengambil keputusan tentang berbagai hal, seperti identifikasi kebutuhan program pendidikan dan pelatihan, rekrutmen, seleksi, program pengenalan, penempatan promosi, sistem imbalan, dan berbagai aspek lain dari keseluruhan proses manajemen sumberdaya manusia secara efektif²⁶

Menurut R.Wayne Mondy dalam menilai sumber daya manusia perusahaan, data harus tersedia untuk mengidentifikasi mereka yang memiliki potensi untuk di promosikan. Melalui penilaian kinerja bisa di temukan bahwa terdapat kekurangan jumlah karyawan yang siap untuk memasuki manajemen.²⁷

K. Kerangka Konseptual

Tabel 2.2
Tabel Kerangka piker

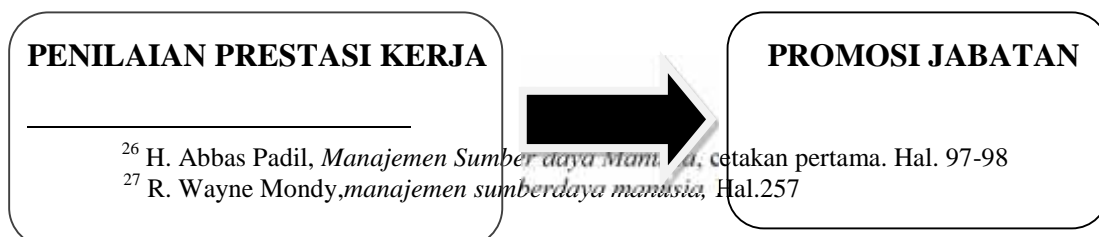

KARYAWAN
(X)

(Y)



BAB III

METODE PENELITIAN

A. Jenis dan lokasi penelitian

a. Jenis penelitian

Penelitian pada dasarnya merupakan suatu kegiatan untuk memperoleh data/informasi yang sangat berguna untuk mengetahui sesuatu, untuk memecahkan persoalan atau untuk mengembangkan ilmu pengetahuan.¹

Berdasarkan tujuan penelitian yang telah dipaparkan sebelumnya maka, jenis penelitian adalah penelitian kuantitatif. Penelitian kuantitatif dapat diartikan sebagai metode penelitian yang berdasarkan pada filsafat positivisme, digunakan untuk meneliti pada populasi atau sampel tertentu, pengumpulan data menggunakan instrument penelitian, analisis data bersifat kuantitatif/statistik, dengan tujuan menguji hipotesis yang telah ditetapkan.²

b. Lokasi penelitian

Adapun lokasi penelitian ini adalah PDAM Kab.Gowa yang terletak di Jl. Alternatif Swadaya No 17 Kec. Tompo Balang

B. Pendekatan Penelitian

Pendekatan penelitian yang di gunakan adalah asosiatif yang bersifat

¹Supratno, *Metode Riset: Aplikasinya dalam Pemasaran* (Jakarta: RinekaCipta, 1997), h.1.

²Sugiyono, *Metode penelitian kuantitatif, kualitatif dan R&D*, h.8.

menanyakan hubungan antar dua variabel atau lebih. Terdapat tiga bentuk hubungan yaitu: hubungan simetris, hubungan kausal, dan interaktif/timbal balik. Pada penelitian ini menggunakan hubungan kausal. Hubungan kausal adalah hubungan yang bersifat sebabakibat.³

C. Populasi dan Sampel

a. Populasi

Populasi dalam penelitian ini yang menggunakan jenis kuantitatif populasi diartikan sebagai wilayah generalisasi yang terdiri atas: objek/subjek yang mempunyai kualitas dan karakteristik tertentu yang ditetapkan oleh peneliti untuk dipelajari dan kemudian ditarik kesimpulannya.⁴ Menurut Suharismi Arikunto, populasi adalah keseluruhan subjek penelitian. Sampel adalah bagian dari jumlah dan karakteristik yang dimiliki oleh populasi tersebut.⁵ Jadi yang menjadi populasi dalam penelitian ini adalah seluruh karyawan PDAM Kab. Gowa sebanyak 84 orang.

b. Sampel

Teknik sampel merupakan teknik pengambilan sampel. Untuk menentukan sampel yang akan digunakan dalam penelitian terdapat berbagai teknik sampling yaitu *Probability* yang digunakan secara skematis. Teknik sampling pada dasarnya dapat dikelompokkan menjadi dua yaitu *Sampling* dan *Nonprobability Sampling*.

³Sugiyono, *Metode penelitian kuantitatif, kualitatif dan kombinasi mixed methods*, cetakan keempat, (Bandung; alfabeta, 2013), h. 61-62

⁴Sugiyono, *Metode penelitian kuantitatif, kualitatif dan kombinasi (mixed methods)*, h. 297

⁵ Suharismi Arikunto, *prosedur penelitian: suatu pendekatan praktik* (Cet ke-15; Jakarta: Rineka, 2013), hal. 173

Probability sampling meliputi, *sampelrandom, proportionate stratified random, disproportionate stratified random, dan area random*. Non-probability sampling meliputi, *sampling sistematis, sampling kuota, sampling aksidental, purposive sampling, sampling jenuh, dan snowball sampling*⁶. Teknik penarikan sampel dengan menggunakan metode sampel jenuh, yakni penentuan dengan mengambil keseluruhan jumlah populasi yang ada, sehingga dalam penelitian ini jumlah sampel yang ditentukan sebanyak 84 orang karyawan pada PDAM kabupaten gowa

D. Jenis Data

Jenis dan sumber data dalam penelitian dibagi menjadi dua, yaitu⁷:

a. Data primer

Data primer adalah sumber data yang diperoleh langsung dari responden. Sumber data primer diperoleh dengan cara membagikan kuesioner (angket penelitian) kepada obyek yang akan diteliti dalam hal ini karyawan PDAM Kab.Gowa dan diisi secara langsung.

b. Data sekunder

Data Sekunder adalah data yang diperoleh secara tidak langsung atau melalui media perantara. Misalnya data yang diperoleh dari arsip bagian pengelolaan sumberdaya manusia dan bagian pengembangan PDAM Gowa.

Selain itu juga diperoleh dari penelitian terdahulu, literature, dan jurnal yang berhubungan dengan permasalahan penelitian ini.

⁶Sugiyono, *Metode penelitian kuantitatif, kualitatif dan kombinasi mixed methods*,h.300

⁷ Sugiyono, *metode penelitian kuantitatif, kualitatif, dan kombinasi (mixed Methods)*,h. 187

E. Teknik Pengumpulan Data

a. Kuesioner

Kuesioner berasal dari bahasa latin: *Questionnaire*, yang berarti suatu rangkaian pertanyaan yang berhubungan dengan topic tertentu diberikan

Kuesioner berasal dari bahasa latin: *Questionnaire*, yang berarti suatu rangkaian pertanyaan yang berhubungan dengan topic tertentu diberikan kepada sekelompok individu dengan maksud untuk memperoleh data.⁸

Menurut Bachtiar kuesioner atau angket merupakan alat pengumpulan data dalam bentuk pertanyaan-pertanyaan. Diharapkan dengan menyebarkan daftar pertanyaan-pertanyaan kepada setiap responden, peneliti dapat menghimpun data yang relevan dengan tujuan penelitian dan memiliki tingkat reliabilitas serta validitas yang tinggi.⁹

Dalam penelitian ini peneliti menggunakan kuesioner/angket tertutup, dimana responden hanya memilih jawaban yang tersedia. Skala pengukuran yang digunakan dalam instrument ini adalah skalalikert.

Skalalikert merupakan skala pengukuran yang pertama kali dikembangkan oleh Rensis Likert, dan sering disebut sebagai *methode of summated ratings*, yang berarti nilai peringkat setiap jawaban atau tanggapan itu dijumlahkan sehingga

⁸Muri Yusuf, *Metode Penelitian Kuantitatif Kualitatif dan Penelitian Gabungan, edisi pertama*, (Jakarta : Prenamedia group, 2014) h.199

⁹Wardi Bachtiar, *Metodologi Penelitian Ilmu Dakwah* (Jakarta: Logos, 1997), h.75-76.

mencapai nilai total. Skala likert secara umum menggunakan peringkat 5 angka penilaian, yaitu;¹⁰

- | | | |
|----|---------------------------|---|
| 1. | Sangat setuju, skor | 5 |
| 2. | Setuju, skor | 4 |
| 3. | Tidak pasti/netral, skor | 3 |
| 4. | Tidak setuju, skor | 2 |
| 5. | Sangat tidak setuju, skor | 1 |

b. Wawancara

Wawancara (*interview*) merupakan teknis dalam upaya menghimpun data yang akurat untuk keperluan melaksanakan proses pemecahan masalah tertentu. Data yang diperoleh dengan teknis ini adalah dengan cara tanya jawab secara lisan dan bertatap muka secara langsung antara seorang atau beberapa orang pewawancara dengan seseorang atau beberapa orang narasumber.¹¹

F. Instrument penelitian

Tabel 3.1 Tabel Instrumen Penelitian

No.	Variabel Penelitian	Defenisi Variabel	Indikator	Skala Pengukuran
1.	Penilaian prestasi kerja karyawan (X)	Penilaian prestasi kerja adalah suatu cara dalam melakukan evaluasi terhadap prestasi kerja para pegawai dengan serangkaian tolak ukur	1. Kerjasama 2. Kedisiplinan 3. Kepribadian 4. Tanggung jawab 5. Prakarsa	

¹⁰Rosady Ruslan, *Metode Penelitian: Public Relations dan Komunikasi*, h.198.

¹¹Wardi Bachtiar, *Metodologi Penelitian Ilmu Dakwah*, (Jakarta: Logos, 1997) h.72

		tertentu yang obyektif dan berkaitan langsung dengan tugas seseorang serta di lakukan secara berkala	6.Kejujuran 7.Kesetiaan 8.Prestasi kerja 9.Kreativitas 10.Kecakapan (Hasibuan:95-96)	Skala likert
2.	Promosi jabatan	Melayu S.P Hasibuan promosi adalah perpindahan yang memperbesar <i>authority</i> dan <i>responsibility</i> karyawan kejabatan yang lebih tinggi di dalam suatu organisasi sehingga kewajiban, hak, status, dan penghasilannya semakin besar.	1. Pendidikan 2. Pengalaman 3. Inisiatif dan Kreatif (Nitisemito:135-136)	Skala likert

G. Teknik Analisis Data

Dengan analisis kuantitatif ini dapat dibuktikan ada atau tidaknya hubungan antara penilaian prestasi kerja dengan promosi jabatan

Adapun tehnik yang di gunakan adalah:

1. Uji validitas dan Realibilitas

b. Uji Validitas

Uji validasi mengetahui kelayakan butir-butir dalam suatu daftar (konstruk) pertanyaan dalam mendefinisikan suatu variabel. Menilai masing-masing butir pertanyaan dalam mendefinisikan suatu variabel. Menilai masing-masing butir pertanyaan dapat dilihat dari nilai *corrected item-total correlation*.¹²

¹² Bhuono Agung Nugroho, *Strategi Jitu: Memilih Metode Statistik Penelitian Dengan SPSS* (Yogyakarta: Andi Offset,2005), h.67-68

Suatu butir pertanyaan dikatakan valid jika nilai r -hitung yang merupakan nilai dari *corrected item-total correlation* > dari r -tabel yang diperoleh melalui Df (*Degree of Freedom*).¹³

Untuk menguji valid tidaknya pertanyaan dapat dilakukan melalui program computer *Excel Statistic Analysis & SPSS*.

c. Uji Realibilitas

Reliabilitas merupakan ukuran suatu kestabilan dan konsisten siresponden dalam menjawab hal yang berkaitan dengan konstruk-konstruk pertanyaan yang merupakan dimensi suatu variabel dan disusun dalam suatu bentuk kusioner.¹⁴

Alat ukur yang akan digunakan adalah *cronbachalpha* melalui program computer *Excel Statistic Analysis & SPSS*. Reliabilitas suatu konstruk variabel dikatakan baik jika memiliki nilai *cronbachalpha* > 0,60.¹⁵

2. Analisis Regresi Linear Sederhana

Analisis regresi sederhana digunakan untuk mengolah data. Analisis regresi sederhana digunakan dalam menghitung seberapa besar pengaruh variabel dependen terhadap independen. Adapun rumus untuk analisis regresi sederhana menurut sugiyono adalah sebagai berikut¹⁶:

$$Y = a + b x + e$$

¹³Bhuono Agung Nugroho, *StrategiJitu: Memilih Metode Statistik Penelitian Dengan SPSS*, h.72.

¹⁴Bhuono Agung Nugroho, *StrategiJitu: Memilih Metode Statistik Penelitian Dengan SPSS*, h.72.

¹⁵Bhuono Agung Nugroho, *StrategiJitu: Memilih Metode Statistik Penelitian Dengan SPSS*, h. 72.

¹⁶ Sugiyono, *Metode penelitian kuantitatif, kualitatif, dan kombinasi (mixed methods)*,h. 247

Keterangan:

X = Variabel independen (penilaian kinerja)

Y = Variabel dependen (promosi jabatan)

a = Konstanta atau bila harga $X=0$

B = Koefisien regresi

e = standar error

3. Uji hipotesis

Ketepatan fungsi regresi sampel dalam menaksir nilai aktual dapat dinilai dengan *godness of fit*-nya. Secara statistik setidaknya ini dapat diukur dari nilai koefisien korelasi (R), koefisien determinasi (R^2), nilai statistik F dan nilai statistik t. Perhitungan statistik disebut signifikan secara statistik apabila nilai uji statistiknya berada dalam daerah kritis (daerah dimana H_0 ditolak), sebaliknya disebut tidak signifikan bila nilai uji statistiknya berada dalam daerah dimana H_0 diterima.¹⁷

a. Uji statistik t

Uji statistik t pada dasarnya menunjukkan seberapa jauh pengaruh satu variabel penjelas/independen secara individual dalam menerangkan variasi variabel dependen.¹⁸ Uji statistik t digunakan untuk menguji signifikansi hubungan antara variabel X dan Y, Hipotesis yang digunakan dalam pengujian ini adalah:

H_0 : Variabel-variabel bebas (penilaian prestasi kerja) tidak mempunyai pengaruh yang signifikan terhadap variabel terikat (promosi jabatan).

¹⁷ Imam Ghozali, *Aplikasi Analisis Multivariate Dengan Program IBM Spss19*. Hal 95

¹⁸ Imam Ghozali, "Aplikasi Analisis Multivariate Dengan Program SPSS", h.98

Ha: Variabel-variabel bebas (penilaian prestasi kerja) mempunyai pengaruh yang signifikan positif terhadap variabel terikat (promosi jabatan).

Dasar pengambilan keputusannya adalah dengan menggunakan angka probabilitas signifikansi, yaitu:

- 1). Apabila angka probabilitas signifikansi > 0.05 , maka H_0 diterima dan H_a ditolak.
 - 2). Apabila angka probabilitas signifikansi < 0.05 , maka H_0 ditolak dan H_a diterima.
- b. Koefisien Korelasi (R)

Koefisien korelasi merupakan suatu alat yang digunakan untuk mengukur tingkat keeratan hubungan antara variable independen dengan variable dependen. Nilai R akan berkisar antara 0 - 1, semakin mendekati 1 hubungan antara variable independen secara bersama-sama dengan variable dependen semakin kuat. Berikut adalah tabel pedoman untuk memberikan interpretasi koefisien korelasi.¹⁹

Inteval Koefisien	Tingkat Hubungan
0.00-0.199	Sangat Rendah
0.20-0.399	Rendah
0.40-0.599	Sedang
0.60-0.799	Kuat
0.80-1.000	Sangat Kuat

¹⁹ Sugiyono, *Metode Penelitian Kuantitatif, Kualitatif, Kombinasi (Mixed Methods)*, h. 242

c. Koefisien Determinasi (R^2)

Koefisien Determinasi (R^2) bertujuan untuk mengetahui seberapa besar kemampuan variabel independen menjelaskan variabel dependen. Nilai R^2 dikatakan baik jika di atas 0,5 karena nilai R^2 berkisar antara 0 – 1.²⁰



²⁰Bhuono Agung Nugroho, *Strategi Jitu: Memilih Metode Statistik Penelitian dengan SPSS*, h. 50 – 51.

BAB IV

HASIL PENELITIAN DAN PEMBAHSAN

A. *Gambaran Umum Perusahaan*

1. Sejarah Ringkas Perusahaan

Untuk memenuhi kebutuhan air bersih bagi masyarakat kota Sungguminasa dan penduduk Kabupaten Gowa umumnya, maka pada tahun 1980 didirikanlah 1 (Satu) pengolahan air bersih oleh Direktorat Jenderal Cipta Karya Departemen Pekerjaan Umum Cabang Dinas Kabupaten Gowa, dimana pengolahan dan pengawasannya dilaksanakan oleh Proyek Pengolahan Sarana Air Bersih (PPSAB) Propinsi Sulawesi Selatan, dengan kapasitas produksi air bersih 10 Liter / Detik.

Pada tahun 1981 unit pengolahan air Kabupaten Gowa mulai memenuhi kebutuhan air bersih bagi masyarakat kota Sungguminasa hingga pada tanggal 8 September 1982 sesuai Berita Acara Penyerahan Asset Pemerintah Pusat oleh Departemen Keuangan Republik Indonesia kepada Pemerintah Kabupaten Gowa, bersamaan itu pula Unit Pengelolaan Air Minum (BPAM) Kabupaten Gowa yang pengelolaannya dan tanggung jawabnya masih tetap berada pada PSAB Propinsi Sulawesi Selatan telah mengangkat Pegawai Bagi BPAM dan memperbantukan 3 orang Pegawai Negeri Sipil dari Pemerintah Kabupaten Gowa. Dengan laju perkembangan pembangunan Kabupaten Gowa, maka kebutuhan air bersih masyarakat kota bertambah sehingga dengan kapasitas 10 Ltr/Dtk terasa sudah tidak mencukupi lagi.

Oleh PPSAB Propinsi Sulawesi Selatan, diajukanlah proposal pengembangan rencana penambahan kapasitas produksi air bersih sebesar 20 Ltr / Dtk. Pada Tahun 1985/1986 rencana penambahan Instalasi Pengolahan air yang berlokasi di Lingkungan Cambaya Kelurahan Sungguminasa. Tetapi dengan adanya IPA yang baru tersebut, Instalasi lama tidak lagi mendapat perhatian dengan baik sehingga Unit Pengolahan Air (IPA) tersebut tidak dapat difungsikan lagi.

Pada Tahun 1988 berdasarkan Perda Nomor 2 tahun 1988 tgl. 15 Maret 1988 didirikanlah Perusahaan Daerah Air Minum Kabupaten Gowa. Berhubung karena unit Pengelolaan Air Bersih telah ada di Kabupaten Gowa yaitu Badan Pengelolaan Air Minum Milik Direktorat Jenderal Cipta Karya Departemen Pekerjaan Umum Cabang Dinas Kabupaten Gowa, maka oleh Pemda Gowa mengusulkan kepada Pemerintah Pusat untuk penyerahan pengelolaan BPAM tersebut kepada Pemerintah Kabupaten Gowa, sehingga pada tanggal 23 Januari 1991 berdasarkan SK Menteri PU Nomor 7/KPTS/1991 Tanggal 09 Februari 1991, terlaksanalah penanda tanganan Berita Acara Penyerahan Pengelolaan Prasarana dan Sarana Pengelolaan Air Bersih di Kabupaten Gowa menjadi Perusahaan Daerah Air Minum (PDAM) Kabupaten Gowa.

Perusahaan Daerah Air Minum (PDAM) Kabupaten Gowa dalam, usaha memenuhi kebutuhan akan air bersih masyarakat kota yang semakin meningkat, telah memperoleh bantuan Pemerintah Pusat melalui APBN Tahun Anggaran 1991/1995 yaitu penambahan kapasitas produksi 20 Lter / Dtk yang pembangunannya dapat

direalisasikan pada bulan Januari 1995 dan selesai pada Bulan Maret 1995, maka produksi air menjadi 40 Ltr / Dtk yang mulai beroperasi pada bulan April 1995.

Seiring perkembangan PDAM Gowa untuk pelayanan kota Sungguminasa dan sekitarnya sudah berjalan dengan baik dan normal, sehingga PDAM Kabupaten Gowa mendapat kepercayaan untuk mengelola air bersih di Kecamatan Tinggi Moncong (Kota Malino) diserahkan pengelolaannya dari Pemerintah Kecamatan ke PDAM Gowa dengan nama PDAM Kab. Gowa Cabang IKK Malino pada tanggal 2 Juli 1994, dimana sumber air dan pendistribusiannya menggunakan sistem gravitasi alam. Pada awal Tahun 2001 telah diserahkan pula 1 (satu) Unit Instalasi Pengolahan Air di Borong Loe oleh Pemimpin Proyek Bendungan Bili-Bili dengan Kapasitas air 20 Ltr/Dtk, tetapi belum difungsikan sepenuhnya berhubung banyaknya kendala-kendala teknis yang dihadapi di IPA Borong Loe tersebut. Disamping itu pada tanggal 24 Mei 2002 diserahkan pula PDAM Gowa IKK Cabang Bajeng ke PDAM Gowa yang merupakan Bantuan Hibah dari Pemerintah Jepang ke Pemerintah Indonesia, dengan kapasitas produksi 20 Ltr / Dtk.

Pada bulan Mei 2001, Instalasi pengelolaan air Pandang-Pandang yang dibangun oleh PPSAB Sulawesi Selatan dan sementara digunakan/ dikelola oleh PDAM Makassar telah diserahkan pengelolaannya kepada PDAM Gowa. IPA Pandang-pandang dengan kapasitas produksi 200 Ltr/ Dtk yang diserahkan pada bulan Mei 2001 tersebut sudah menambah kapasitas produksi air bersih PDAM Gowa menjadi 240 Ltr/ Dtk. Dengan kapasitas produksi 240 Ltr/ Dtk, Maka PDAM Gowa

berusaha Memasarkan sambungan Baru (SR) agar ada keseimbangan antara produksi air dan jumlah pelanggan.

2. Visi Misi Perusahaan Dan Strategi Perusahaan

a. Visi perusahaan

Perusahaan Daerah Air Minum (PDAM) Kabupaten Gowa Menjadi PDAM Mandiri Profesional yang Mengutamakan kepuasan dengan memberikan pelayanan yang Prima kepada Masyarakat.

b. Misi perusahaan

Perusahaan Daerah Air minum (PDAM) Kabupaten Gowa sebagai Perusahaan Daerah Air Minum akan memberikan penyediaan air yang memenuhi syarat :

Kwalitas : Air yang sehat dan layak

Kwantitas : Debet air yang cukup.

Kontinutas : Mengalirkan air 24 Jam operasi

Terjangkau : Harga air dapat dibeli oleh masyarakat serta peningkatan kesejahteraan karyawan yang lebih baik.

B. Struktur Perusahaan

Struktur organisasi pada dasarnya memperlihatkan hubungan antara wewenang tanggung jawab dan tugas serta kedudukan para personil dalam perusahaan. Dengan demikian, unsur umum yang harus adapada setiap organisasi

adalah adanya kelompok orang, yang harus bekerjasama dengan satu maksud untuk mencapai tujuan perusahaan tersebut.

Karena itu, struktur organisasi juga dimaksudkan sebagai alat kontrol serta pengawasan bahkan dapat menciptakan persatuan dalam dinamika suatu perusahaan

Gambar 4.1

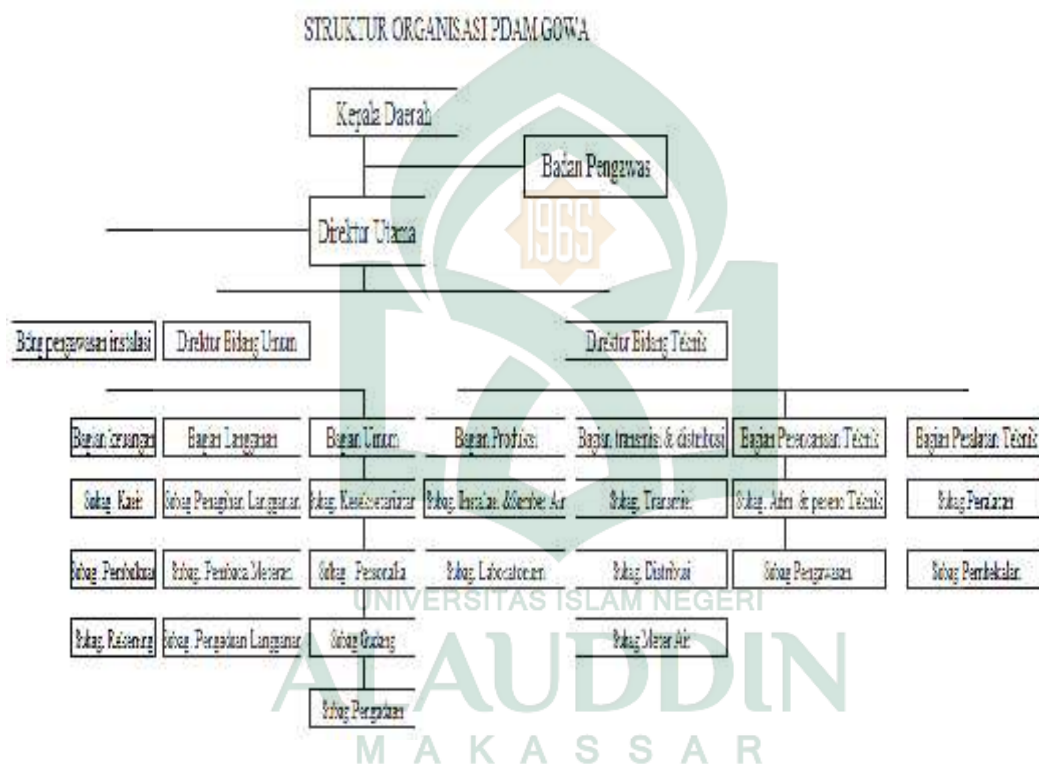

Sumber : *Bagian Umum Kantor PDAM GOWA*

Pada umumnya semua jabatan sering dipromosikan tergantung jabatan apa yang lagi kosong, tetapi jabatan yang paling sering di promosikan itu adalah jabatan kepala IKK dikecamatan, diantaranya cabang IKK Malino, cabang IKK Limbung, cabang IKK Borongloe, cabang IKK Parang Loe, cabang IKK Malakaji. jabatan

yang kosong ini di informasikan kepada semua karyawan yang memenuhi syarat untuk dipromosikan,

C. Hasil Penelitian

1. Karakteristik Responden

Karakteristik responden berguna untuk menguraikan deskripsi identitas responden menurut sampel penelitian yang ditetapkan. Salah satu tujuan dengan karakteristik responden adalah memberikan gambaran objek yang menjadi sampel dalam penelitian ini. Karakteristik responden dalam penelitian ini kemudian dikelompokkan menurut jenis kelamin, usia, pendidikan, dan lama bekerja. Untuk memperjelas karakteristik responden yang dimaksud, maka akan disajikan data responden sebagai berikut:

a. Karakteristik Responden Berdasarkan Jenis Kelamin

Jenis kelamin secara umum dapat memberikan perbedaan pada perilaku seseorang. Dalam suatu bidang kerja jenis kelamin seringkali dapat menjadi pembeda aktivitas yang dilakukan yang dilakukan oleh individu. Penyajian data responden berdasarkan jenis kelamin adalah sebagai berikut:

Tabel 4.1
Jenis Kelamin Responden

Jenis Kelamin	Jumlah Responden	Presentase %
Laki-Laki	53	63,09
Perempuan	31	36,90
Jumlah	84	100,00

Sumber: Data primer yang diolah, 2016

Berdasarkan Tabel 4.1 menunjukkan bahwa dari 84 orang responden, sebagian besar berjenis kelamin laki-laki yaitu 53 orang atau (63,09%) dan sisanya adalah responden yang berjenis kelamin perempuan sebanyak 31 orang atau (36,90%) Responden pria lebih banyak dari wanita. Hal ini menunjukkan bahwa jenis kelamin laki-laki sebagai proporsi yang lebih besar dibanding pegawai perempuan yang bekerja pada kantor PDAM Kab.Gowa. Hal ini dikarenakan laki-laki cenderung lebih senang berinteraksi dengan orang lain dan lebih aktif dalam mencari tantangan dalam pekerjaannya

b. Karakteristik Responden Berdasarkan Usia

Umur dalam keterkaitannya dengan kinerja individu di lokasi kerja biasanya adalah sebagai gambaran akan pengalaman dan tanggung jawab individu. Jumlah karyawan berdasarkan umur dapat dilihat pada tabel dibawah ini.

Tabel 4.2
Karakteristik Responden Berdasarkan Umur

Usia Responden	Jumlah Responden	Presentase %
20-30	10	11,90
31-40	37	44,04
41-50	31	36,90
51-60	6	7,14
Jumlah	84	100

Sumber: Data primer yang diolah, 2016.

Dari Tabel 4.2 diatas menunjukkan bahwa pada penelitian ini didominasi oleh responden yang berusia antara 31-40 tahun yaitu sebesar 44,04%, hal ini dapat disebabkan karena usia mempengaruhi tindakan dan kematangan berpikir seseorang.

Semakin tinggi usia seseorang pengalaman hidupnya semakin bertambah dan pada umumnya usia seseorang yang semakin dewasa tersebut semakin menjadikan dirinya lebih bijak dalam menentukan sikap sehingga setiap tanggungjawab pekerjaan dan jabatan dapat dilaksanakan dengan baik. Suprihanto menyatakan bahwa semakin tua individu makin kecil kemungkinan baginya untuk berhenti/keluar dari pekerjaanya, sehingga memiliki komitmen yang semakin kuat.¹

c. Karakteristik Responden Berdasarkan Pendidikan.

Pendidikan seringkali di pandang sebagai satu kondisi yang mencerminkan Pendidikan seringkali dipandang sebagai satu kondisi yang mencerminkan kemampuan seseorang. Penyajian data responden berdasarkan pendidikan dapat dilihat pada tabel 4.3 di bawah ini,

Tabel 4.3
Karakteristik Responden Berdasarkan Pendidikan

Pendidikan	Jumlah responden	Presentase %
SMP	16	19,04
SMA	20	23,80
Diploma	3	3,5
Strata 1	41	48,80
Strata 2	4	4,7
Jumlah	84	100%

Sumber: Data primer yang diolah, 2016

Hasil olahan data mengenai karakteristik responden yang berdasarkan tingkat pendidikan yang di tunjukkan pada Tabel 4.3 di atas dari 84 responden terdapat 41

¹ Suprihanto, dkk “*perilaku Organisasi* (Yogyakarta: sekolah tinggi ilmu ekonomi yayasan keluarga pahlawan negara, 2003) h. 21

orang atau 48,80% responden yang berpendidikan Strata 1, kemudian pendidikan SMA sebanyak 20 orang atau 23,80%, dilanjut dengan responden yang berpendidikan SMP 16 orang atau 19,04%, dan responden yang berpendidikan strata 2 hanya 4 orang atau 4,7% yang terakhir responden yang berpendidikan diploma hanya 3 orang atau 3,5%. Data ini menunjukkan bahwa jumlah responden yang terbanyak adalah dari kelompok responden yang berpendidikan S1 yaitu sebanyak 41 orang dari jumlah responden, ini menandakan bahwa kantor PDAM Gowa memiliki karyawan yang tingkat pendidikannya tinggi.

d. Karakteristik Responden Berdasarkan Masa Kerja

Masa kerja seseorang menunjukkan hubungan secara positif antara kinerja dan kedisiplinan seseorang juga menjadi bahan pertimbangan untuk karyawan dipromosikan. Masa kerja yang lama menunjukkan pengalaman yang lebih dibanding rekan kerja yang lain. Masa kerja seseorang juga akan menentukan prestasi individu yang merupakan dasar prestasi dan kinerja organisasi. Semakin lama seseorang bekerja di suatu organisasi, maka tingkat prestasi individu akan semakin meningkat yang dibuktikan dengan tingginya tingkat pelayanan dan prestasi juga akan berdampak kepada kinerja dan keuntungan organisasi yang menjadi lebih baik.

Tabel 4.4
Karakteristik Responden Berdasarkan Masa Kerja

Masa kerja	Jumlah Responden	Presentase%
1-5 tahun	12	14,28
6-10 tahun	23	27,38
11-15 tahun	15	17,85
16-20 tahun	6	7,14
21-25 tahun	13	15,47
26-30 tahun	11	13,09
> 31 tahun	4	4,76
Jumlah	84	100,00

Sumber: Data primer yang diolah, 2016

Berdasarkan Tabel 4.4 di atas menunjukkan bahwa penelitian ini pegawai yang paling banyak atau dominan yaitu dengan masa kerja 6-10 tahun sebanyak 23 orang dengan tingkat persentase 27,38%, kemudian yang paling sedikit karyawan yang bekerja > 31 tahun sebanyak 4 orang atau 4.76%, kemudian yang telah bekerja selama 1-5 tahun sebanyak 12 orang atau 14,28%, dan karyawan yang bekerja selama 11-15 tahun sebanyak 15 orang dengan persentase sebesar 17,85%, karyawan yang bekerja selama 16-20 tahun hanya 6 orang atau 7,14%, kemudian karyawan yang bekerja selama 21-25 tahun sebanyak 13 orang dengan presentase 15,47%, karyawan yang bekerja selama 26-30 tahun sebanyak 11 orang atau 13,90% . Hal ini menunjukkan bahwa karyawan di kantor PDAM Kab. Gowa diduga memiliki tingkat komitmen organisasi yang cukup tinggi karena mampu bertahan selama lebih dari enam belas tahun bekerja sehingga membuktikan bahawa mereka memiliki keterkaitan emosional terhadap pekerjaan, perusahaan, maupun pada karyawan

lainnya, hal ini juga membuktikan bahwa kesetiaan karyawan pada perusahaan cukup tinggi.

Masa kerja yang lebih lama menunjukkan pengalaman yang lebih seseorang dibandingkan dengan rekan kerjanya yang lain, sehingga sering masa kerja/pengalaman kerja menjadi pertimbangan sebuah perusahaan dalam mencari pekerja.²

Hal ini sejalan dengan apa yang diungkapkan Robbins, bahwa semakin lama karyawan bekerja pada suatu organisasi semakin memberi dia peluang untuk menerima tugas-tugas yang lebih menantang, otonomi yang lebih besar, keleluasan bekerja, tingkat imbalan ekstrinsik yang lebih tinggi dan peluang menduduki jabatan atau posisi yang lebih tinggi.³

2. Deskripsi Data Penelitian

Berdasarkan hasil penelitian yang telah dilakukan terhadap 84 responden melalui penyebaran kuesioner, untuk mendapatkan kecenderungan jawaban responden terhadap jawaban masing-masing variabel akan didasarkan pada rentang skor jawaban sebagaimana pada lampiran.

a. Deskripsi Variabel Penilaian Prestasi Kerja Karyawan

Variabel penilaian prestasi kerja karyawan pada penelitian ini diukur melalui 10 indikator yang di bagi dalam 21 pernyataan.

² Veithzal Rivai dan Deddy Mulyadi, *Kepemimpinan dan Perilaku Organisasi*, h. 232.

³ Robbins, S. P. *Perilaku Organisasi* (Jakarta: 1996, PT. Prehallindo) h. 54

Tabel 4.5
Tanggapan Responden Mengenai Penilaian Prestasi Kerja Karyawan

No	Pernyataan	Skor					Jumlah
		SS	S	RG	TS	STS	
1	X1.P1	27	52	5	-	-	84
2	X1.P2	28	53	3	-	-	84
3	X1.P3	26	55	3	-	-	84
4	X1.P4	36	48	2	-	-	84
5	X1.P5	25	57	2	-	-	84
6	X1.P6	24	57	3	-	-	84
7	X1.P7	29	52	3	-	-	84
8	X1.P8	27	54	3	-	-	84
9	X1.P9	26	55	3	-	-	84
10	X1.P10	26	57	1	-	-	84
11	X1.P11	16	65	3	-	-	84
12	X1.P12	26	57	1	-	-	84
13	X1.P13	23	58	3	-	-	84
14	X1.P14	28	53	3	-	-	84
15	X1.P15	17	61	5	-	-	84
16	X1.P16	29	54	1	-	-	84
17	X1.P17	35	47	2	-	-	84
18	X1.P18	10	72	2	-	-	84
19	X1.P19	20	62	2	-	-	84
20	X1.P20	14	67	3	-	-	84
21	X1.P21	23	57	4	-	-	84

Sumber: Data primer yang diolah, 2016

Secara umum dapat disimpulkan bahwa penilaian prestasi kerja yang dianut oleh PDAM Kabupaten Gowa dapat dikategorikan sangat baik hal ini menunjukkan bahwa karyawan sangat setuju terhadap indikator-indikator penilaian prestasi kerja.

Berdasarkan Tabel 4.5 Tentang tanggapan responden terhadap penilaian prestasi kerja maka disimpulkan bahwa program tersebut ditanggapi dengan “sangat baik” ini dapat di lihat dari tabel di atas yang kebanyakan responden menjawab setuju.

b. Deskripsi variabel promosi jabatan

Variabel promosi jabatan pada penelitian ini diukur melalui 3 indikator yang dikembangkan dalam 6 pernyataan. Hasil tanggapan variabel promosi jabatan dijelaskan pada tabel 4.6 berikut ini.

Tabel 4.6
Tanggapan Responden Mengenai Promosi Jabatan

No	Pernyataan	Skor					Jumlah
		SS	S	RG	TS	STS	
1	Y1.P1	25	54	5	-	-	84
2	Y1.P2	25	55	4	-	-	84
3	Y1.P3	26	53	5	-	-	84
4	Y1.P4	33	48	3	-	-	84
5	Y1.P5	28	54	2	-	-	84
6	Y1.P6	25	57	2	-	-	84

Sumber: Data primer yang diolah, 2016

Secara umum karyawan mengetahui ketentuan yang mengidikasikan layak tidaknya seseorang mendapat promosi jabatan. Berdasarkan Tabel 4.6 mengenai tanggapan responden terhadap promosi jabatan, maka disimpulkan bahwa tanggapan responden terhadap persepsi promosi jabatan sangat baik dapat di lihat dari tabel di atas yang meunjukkan bahwa karyawan yang dominan menjawab pernyataan setuju.

3. Analisis Data

a. Pengujian Validitas

Uji validitas digunakan untuk menguji sejauh mana ketepatan alat pengukur dapat mengungkapkan konsep gejala/kejadian yang diukur. Jika r hitung lebih besar dari r tabel dan nilai positif maka butir pernyataan atau indikator tersebut dinyatakan valid. Jika r hitung $>$ dari r tabel (pada taraf signifikan 5%) maka pernyataan tersebut dinyatakan valid. Pengujian validitas selengkapnya dapat dilihat berikut ini.

Tabel 4.7 Hasil Pengujian Validitas

No	Variabel	r Hitung	r Tabel	Keterangan
	Penilaian Prestasi Kerja Karyawan (X)			
1	1	0,563	0,214	Valid
2	2	0,502	0,214	Valid
3	3	0,494	0,214	Valid
4	4	0,420	0,214	Valid
5	5	0,506	0,214	Valid
6	6	0,516	0,214	Valid
7	7	0,463	0,214	Valid
8	8	0,514	0,214	Valid
9	9	0,467	0,214	Valid
10	10	0,288	0,214	Valid
11	11	0,281	0,214	Valid
12	12	0,282	0,214	Valid
13	13	0,278	0,214	Valid
14	14	0,321	0,214	Valid
15	15	0,432	0,214	Valid
16	16	0,301	0,214	Valid

17	17	0,340	0,214	Valid
18	18	0,464	0,214	Valid
19	19	0,349	0,214	Valid
20	20	0,372	0,214	Valid
21	21	0,293	0,214	Valid
Promosi jabatan (Y)				
1	1	0,646	0,214	Valid
2	2	0,710	0,214	Valid
3	3	0,732	0,214	Valid
4	4	0,614	0,214	Valid
5	5	0,690	0,214	Valid
6	6	0,602	0,214	Valid

Sumber: Data primer yang diolah, 2016

Berdasarkan tabel 4.7 hasil uji validitas dapat diketahui bahwa keseluruhan item pernyataan menunjukkan bahwa r hitung $>$ r tabel pada taraf signifikansi 5%. Ini artinya setiap pertanyaan atau indikator variabel dinyatakan valid untuk digunakan sebagai instrumen dalam penelitian atau pernyataan yang diajukan dapat digunakan untuk mengukur variabel yang diteliti.

b. Uji realibilitas

Uji realibilitas adalah uji untuk mengukur suatu koefisien yang merupakan indikator dari suatu variabel. Suatu koefisien dinyatakan realibel jika jawaban seseorang terhadap pernyataan adalah konsisten atau stabil dari waktu ke waktu. Untuk mengukur realibilitas digunakan uji statistic Cronbach Alpha dengan nilai $>$ 0.06. Hasil pengujian realibilitas untuk masing-masing variabel sebagai berikut.

**Tabel 4.8 Hasil Uji Reliabilitas
Penilaian prestasi kerja karyawan**

Reliability Statistics		
Cronbach's Alpha	Cronbach's Alpha Based on Standardized Items	N of Items
.742	.742	21

**Tabel 4.9 Hasil Uji Reliabilitas
Promosi jabatan**

Reliability Statistics		
Cronbach's Alpha	Cronbach's Alpha Based on Standardized Items	N of Items
.755	.755	6

Sumber: Lampiran output SPSS Versi 21, 2016

Dari Tabel 4.8 dan 4.9 di atas dapat diketahui bahwa nilai *Cronbach Alpha* dari seluruh variabel yang diujikan nilainya sudah diatas 0,60, maka dapat disimpulkan bahwa seluruh variabel dalam penelitian ini lolos dalam uji reliabilitas dan dinyatakan realibel.

Hasil uji reliabilitas tersebut menunjukkan bahwa semua variabel sudah reliabel dan bisa di tunjukkan dengan nilai Cronbach Alphanya sebesar 0,742 dan 0,755 diatas 0,60 sehingga dapat dikatakan semua konsep pengukur masing-masing variabel dari kuesioner adalah reliabel sehingga untuk selanjutnya item-item pada masing-masing konsep variabel tersebut layak digunakan sebagai alat ukur.

c. Uji regresi sederhana

Analisis regresi sederhana adalah sebuah pendekatan yang digunakan untuk mengidentifikasi hubungan linear antara satu variabel prediktor (independen, X) dan satu variabel respon (dependen, Y). Hasil dari analisis korelasi hanya untuk mengetahui seberapa besar tingkat keeratan/kekuatan hubungan linear antara variabel saja, sedangkan analisis yang digunakan untuk mengetahui kuatnya hubungan linear seberapa besar pengaruh antara variabel independen dengan dependen atau antara variabel terikat dan variabel bebas. Hasil analisis regresi sederhana adalah: Variabel bebas Penilaian prestasi kerja karyawan (X), berpengaruh terhadap variabel terikat promosi jabatan (Y), dapat di lihat pada Tabel 4.10

Tabel 4.10
Uji regresi sederhana

Coefficients^a

Model	Unstandardized Coefficients		Standardized Coefficients	T	Sig.
	B	Std. Error	Beta		
(Constant)	7.926	3.541		2.239	.028
1 PENILAIAN PRESTASI KERJA	.225	.040	.527	5.618	.000

a. Dependent Variable: PROMOSI JABATAN

Sumber: Lampiran output SPSS Versi 21, 2016

Berdasarkan Tabel 4.10 di atas diperoleh dari hasil pengolahan komputerisasi dengan menggunakan SPSS versi 21 maka diperoleh persamaan regresi sederhana sebagai berikut:

$$Y = 7,926 + 0,225 X$$

Dimana:

- X = variabel independen (penilaian prestasi kerja)
- Y = variabel dependen (promosi jabatan)
- a = konstanta, perpotongan garis pada sumbu Y
- b = koefisien regresi
- e = standar error

Persamaan regresi di atas dapat dijelaskan sebagai berikut:

- 1) = 7,926 menunjukkan bahwa jika penilaian prestasi kerja konstan atau $X=0$, maka promosi jabatan sebesar 7,926
- 2) = 0,225 menunjukkan bahwa setiap penilaian prestasi kerja akan mendorong promosi jabatan sebesar 0,225

d. Uji hipotesis

1) Uji parsial (uji t)

Uji t untuk menguji kemaknaan atau keberartian koefisien regresi parsial. Pengujian melalui uji t adalah dengan membandingkan t_{hitung} dengan t_{tabel} pada taraf nyata $\alpha = 0.05$. Uji t berpengaruh signifikan apabila hasil perhitungan t_{hitung} lebih besar dari t_{tabel} ($t_{hitung} > t_{tabel}$) atau probabilitas kesalahan lebih kecil dari 5% ($\text{sig} < 0.05$). Dalam penelitian ini T_{tabel} yang digunakan adalah 1,663

Tabel 4.11 Uji Parsial (Uji t)

Model	Unstandardized Coefficients		Standardized Coefficients	T	Sig.
	B	Std. Error	Beta		
(Constant)	7.926	3.541		2.239	.028
1 PENILAIAN PRESTASI KERJA	.225	.040	.527	5.618	.000

a. Dependent Variable: PROMOSI JABATAN

Sumber: Lampiran output SPSS Versi 21, 2016

Berdasarkan Tabel 4.11 maka hasil pengujian variabel bebas dijabarkan sebagai berikut:

Variabel penilaian prestasi kerja menunjukkan nilai t_{hitung} lebih besar dari t_{tabel} , ($5.618 > 1,663$), atau sig $, < (0,000 < 0,05)$, berarti variabel Penilaian prestasi kerja berpengaruh signifikan dan positif terhadap Promosi jabatan PDAM Kabupaten Gowa, dengan demikian hipotesis diterima.

2) Koefisien Korelasi (R)

Koefisien korelasi merupakan suatu alat yang digunakan untuk mengukur tingkat keeratan hubungan antara variabel independen dengan variable dependen. Nilai R akan berkisar antara 0 - 1, semakin mendekati 1 hubungan antara variabel independen secara bersama-sama dengan variabel dependen semakin kuat. Nilai koefisien korelasi untuk variabel penilaian prestasi kerja yang ditunjukkan pada tabel berikut yaitu:

Tabel 4.12 Koefisien Korelasi

Model	R	R Square	Adjusted R Square	Std. Error of the Estimate	Durbin-Watson
1	.527 ^a	.278	.269	1.403	.897

a. Predictors: (Constant), PENILAIAN PRESTASI KERJA

b. Dependent Variable: PROMOSI JABATAN

Sumber: Lampiran output SPSS Versi 21, 2016

Berdasarkan Tabel 4.12 nilai koefisien korelasi adalah sebesar 0.527. Sehingga dapat dinyatakan terdapat hubungan yang positif antara variabel penilaian prestasi kerja dengan variabel promosi jabatan yang dikategorikan **sedang**, sebagaimana pedoman untuk menginterpretasikan koefisien korelasi menurut Sugiyono⁴ adalah sebagai berikut :

Tabel 4.13
Pedoman Untuk Memberikan Interpretasi Koefisien Korelasi

Interval Koefisien	Tingkat Hubungan
0,00 – 0,199	Sangat rendah
0,20 – 0,399	Rendah
0,40 - 0,599	Sedang
0,60 – 0,799	Kuat
0,80 – 1,000	Sangat Kuat

3) Koefisien Determinasi (R^2)

Koefisien determinasi digunakan untuk mengetahui seberapa besar kontribusi atau sumbangan variabel motivasi dan kepuasan kerja terhadap variabel kinerja karyawan. Nilai koefisien determinasi ditentukan dengan melihat nilai *R square* sebagaimana dapat dilihat pada Tabel 4.14 sebagai berikut:

⁴ Sugiyono, *Metode Penelitian Kuantitatif, Kualitatif, Kombinasi (Mixed Methods)*, (Bandung:Alfabeta,2014), h. 242

Tabel 4.14 Koefisien Determinasi

Model Summary^b

Model	R	R Square	Adjusted R Square	Std. Error of the Estimate	Durbin-Watson
1	.527 ^a	.278	.269	1.403	.897

a. Predictors: (Constant), PENILAIAN PRESTASI KERJA

b. Dependent Variable: PROMOSI JABATAN

Sumber: Lampiran output SPSS Versi 21, 2016

Berdasarkan Tabel 4.15 besarnya adjusted R² adalah 0.269, hal ini berarti 26,9% variabel Promosi jabatan dapat dijelaskan dari variabel penilaian prestasi kerja, sedangkan sisanya (100% - 26.9% = 73.1%) dijelaskan oleh sebab-sebab yang lain yang tidak diteliti oleh peneliti.

D. Pembahasan

Berdasarkan hasil pengujian statistik yang telah peneliti paparkan dapat terlihat secara parsial variabel independen yaitu penilaian prestasi kerja berpengaruh terhadap variabel dependen yaitu promosi jabatan, dan dapat dilihat bahwa penilaian prestasi kerja karyawan berpengaruh signifikan positif terhadap promosi jabatan adapun indikator indikator penilaian prestasi kerja karyawan yang mempengaruhi promosi jabatan adalah sebagai berikut⁵:

a. Kesetiaan

Penilai mengukur kesetiaan terhadap pekerjaannya. Jabatannya, dan organisasi.

Kesetiaan ini di cerminkan oleh kesediaan karyawan menjaga dan membela

⁵ Melayu S.P,hasibuan,*Manajemen Sumberdaya Manusia* hal;95-96

organisasi di dalam maupun di luar pekerjaan dari rongrongan orang yang tidak bertanggung jawab.

b. Prestasi Kerja.

Penilai menilai hasil kerja baik kualitas maupun kuantitas yang dapat di hasilkan karyawan tersebut dari uraian pekerjaannya.

c. Kejujuran

Penilai menilai kejujuran dalam melaksanakan tugas-tugasnya memenuhi perjanjian baik bagi dirinya sendiri maupun terhadap orang lain seperti kepada para bawahannya.

d. Kedisiplinan.

Penilai menilai disiplin karyawan dalam mematuhi peraturan-peraturan yang ada dan melakukan pekerjaannya sesuai dengan intruksi yang di berikan kepadanya.

e. Kreativitas

Penilai menilai kemampuan karyawan dalam mengembangkan kreativitasnya untuk menyelesaikan pekerjaannya, sehingga bekerja lebih berdaya guna dan berhasil guna.

f. Kerja Sama

Penilai menilai kesediaan karyawan berpartisipasi dan bekerjasama dengan karyawan lainnya secara vertical atau horizontal di dalam maupun di luar pekerjaan sehingga hasil pekerjaan akan semakin baik.

g. Kepemimpinan

Penilai menilai kemampuan untuk memimpin, berpengaruh, mempunyai pribadi yang kuat, dihormati, berwibawa, dan dapat memotivasi orang lain atau bawahannya untuk bekerja secara efektif.

h. Kepribadian

Penilai menilai karyawan dari sikap perilaku, kesopanan, periang, disukai, member kesan menyenangkan, memperlihatkan sikap yang baik, serta berpenampilan simpatik dan wajar.

i. Prakarsa

Penilai menilai kemampuan berpikir yang orisinal dan berdasarkan inisiatif sendiri untuk menganalisis, menilai, menciptakan, memberikan alasan, mendapatkan kesimpulan, dan membuat keputusan penyelesaian masalah yang dihadapinya.

j. Kecakapan

Penilai menilai kecakapan karyawan dalam mempertanggung jawabkan kebijaksanaannya, pekerjaan, dan hasil kerjanya, sarana dan prasarana yang di pergunakan, serta perilaku kerjanya.

k. Tanggung jawab

Penilai menilai kesediaan karyawan dalam mempertanggung jawabkan kebijaksanaannya, serta perilaku kerjanya.

Dengan indikator indikator tersebut di atas dapat di paparkan hasil penelitian penilaian prestasi kerja karyawan terhadap promosi jabatan, penilaian prestasi kerja dapat dijelaskan berdasarakan hasil uji t Variabel penilaian prestasi kerja

menghasilkan nilai signifikan 0,00 yang di mana nilai ini lebih kecil dari 0.05 dan hasil $t_{\text{hitung}} (5,618) > t_{\text{tabel}} (1,663)$ sehingga hipotesis yang di terima adalah H_a : β_0 dan H_0 ditolak, artinya penilaian prestasi kerja berpengaruh secara positif dan signifikan terhadap promosi jabatan di PDAM Kabupaten Gowa, ini berarti penilaian prestasi kerja sangat di dukung oleh semua karyawan karna dengan penilaian prestasi kerja semua karyawan akan berhak di promosikan dan jabatannya dinaikkan. Dan akan Membantu pihak manajer dalam hal promosi, keputusan penempatan, perpindahan, dan penurunan pangkat pada umumnya didasarkan pada masa lampau atau mengantisipasi kinerja. Sering promosi adalah penghargaan untuk kinerja yang lalu.

Organisasi pada umumnya menggunakan dua kriteria utama dalam mempertimbangkan seseorang untuk dipromosikan yaitu prestasi kerja dan senioritas⁶. Menurut R.Wayne Mondy dalam menilai sumber daya manusia perusahaan, data harus tersedia untuk mengidentifikasi mereka yang memiliki potensi untuk di promosikan. Melalui penilaian kinerja bisa di temukan bahwa terdapat kekurangan jumlah karyawan yang siap untuk memasuki manajemen.⁷

Penelitian ini sejalan dengan penelitian Sukma juwanti tajuddin dengan judul pengaruh penilaian prestasi kerja karyawan terhadap promosi jabatan pada PT semen tonasa kabupaten pangkep tahun 2012 dengan hasil penelitian tafar nyata (0,05)

⁶ Sondang P.Siagian, *Manajemen Sumber Daya Manusia*, cet 23 (jakarta: Bumi Aksara, 2015) hal.170

⁷ R. Wayne Mondy, *manajemen sumberdaya manusia*, Hal.257

>*significancy* (0,000) maka H_0 di tolak, artinya ada pengaruh secara signifikan dan simultan antara penilaian prestasi kerja dengan promosi jabatan. Jadi dapat di simpulkan bahwa penilaian prestasi kerja karyawan berpengaruh signifikan terhadap promosi jabatan pada PT semen tonasa kabupaten pangkep.



BAB V

PENUTUP

A. Kesimpulan

Penelitian ini dimaksudkan untuk mengetahui pengaruh penilaian prestasi kerja terhadap promosi jabatan pada PDAM Kabupaten Gowa. Berdasarkan hasil uraian penelitian dan pembahasan maka dapat ditarik kesimpulan dari penelitian adalah:

Dari hasil uji parsial yang dilakukan pada hipotesis , dapat disimpulkan bahwa penilaian prestasi kerja berpengaruh secara positif dan signifikan terhadap promosi jabatan pada PDAM kabupaten Gowa. Hasil pengolahan dan komputersasi dengan menggunakan program SPSS versi 21 diperoleh nilai t hitung $>$ t tabel dan nilai signifikan lebih kecil dari 0.05 yang berarti bahwa terdapat pengaruh positif dan signifikan penilaian prestasi kerja terhadap Promosi jabatan pada PDAM Kabupaten Gowa

B. Saran-Saran

Berdasarkan hasil penelitian tentang pengaruh penilaian prestasi kerja terhadap promosi jabatan pada PDAM Kabupaten Gowa, maka peneliti memberikan saran agar kiranya perusahaan terus meningkatkan penilaian prestasi kerja dan terus menerapkan penilaian prestasi kerja untuk salah satu syarat untuk dipromosikan,

perusahaan juga menerapkan penilaian prestasi kerja dengan cara terang terangan atau terbuka dan menyampaikan maksud dan tujuannya agar karyawan dapat berpartisipasi dan mendukung dan ikut serta dalam proses penilaian, dengan penilaian ini maka tidak ada lagi kecemburuan sosial yang timbul oleh karyawan, dan karyawan akan semakin meningkatkan kinerjanya agar mereka dapat bersaing dalam hal promosi jabatan.

C. Implikasi Penelitian

Berdasarkan hasil penelitian tentang pengaruh penilaian prestasi kerja terhadap promosi jabatan pada PDAM Kabupaten Gowa, dimana penilaian prestasi kerja karyawan berpengaruh signifikan positif terhadap promosi jabatan maka peneliti memberikan implikasi bahwa dengan metode penilaian prestasi kerja dengan melibatkan karyawan, dimana proses penilaian ini dilakukan oleh seluruh karyawan baik atasan bawahan atau rekan sekerja, karena dengan penilaian ini semua karyawan akan berhak menilai, dengan menggunakan metode penilaian prestasi kerja karyawan sebagai salah satu syarat untuk promosi jabatan akan meningkatkan motivasi kerja karyawan dan meningkatkan produktivitas kerja karyawan, dengan adanya penilaian prestasi kerja karyawan atasan akan lebih gampang untuk mengambil keputusan dalam hal promosi mutasi perpindahan atau kenaikan gaji, seperti yang dikemukakan oleh Rivai manfaat penilaian prestasi kerja karyawan Membantu dalam promosi, keputusan penempatan, perpindahan, dan penurunan pangkat pada umumnya

didasarkan pada masa lampau atau mengentisipasi kinerja. Sering promosi adalah penghargaan untuk kinerja yang lalu¹.

Dengan adanya penelitian ini maka dapat di ketahui seberapa besar pengaruh penilaian prestasi kerja karyawan terhadap keputusan promosi jabatan pada PDAM Kabupaten Gowa. dan akan memberikan suatu pelajaran untuk peneliti selanjutnya yang akan meneliti tentang pengaruh penilaian prestasi kerja karyawan terhadap promosi jabatan agar tidak mengambil indikator indikator yang ada dalam penelitian ini karena hanya 26,9 % yang di teliti oleh peneliti dan sebanyak 73.1 % yang tidak di teliti jadi kiranya peneliti selanjutnya lebih memperluas penelitian tentang penilaian prestasi kerja karyawan terhadap promosi jabatan dan mengambil indikator indikator yang lain.



¹ Veithzal Rivai Zainal dkk, *Manajemen Sumber Daya Manusia untuk perusahaan*, ha.410

DAFTAR PUSTAKA

- Anwar Prabu Mangkunegara, *Manajemen Sumber Daya Manusia Untuk Perusahaan, cet ke Sepuluh*, PT Remaja Rosda Karya: Bandung 2011
- Buhono Agung Nugroho, *Strategi Jitu Memilih Metode Statistik Penelitian Dengan SPSS*, Andi offset: Yogyakarta, 2005.
- Dep. Agama Ri *Al-Qur'an Dan Terjemahannya*, Duta ilmu: Surabaya, 2002.
- Edy Sutrisno, *Manajemen Sumber Daya Manusia, Cet II*, Kencana Prenada Media Group: Jakarta, 2010.
- Farda dwi Cressida dkk, *pengaruh prestasi kerja karyawan terhadap promosi jabatan*, jurnal, Fakultas Ilmu Administrasi Universitas Brawijaya,
- Hasibuan, Malayu S.P. *Manajemen Sumber Daya Manusia, Edisi Revisi, Cetakan Keenam belas*, PT. BumiAksara: Jakarta, 2012.
- H. Abbas Padil, *Manajemen Sumber daya Manusia, cetakan pertama*, Alauddin University Press: Makassar, 2014
- I komang Ardana dkk, *Manajemen Sumber Daya Manusia Edisi Pertama*, Graha Ilmu: Yogyakarta, 2012.
- Ike Kusdyah Rachmawaty, *Manajemen Sumber Daya Manusia*, CV. Andi Offset: Yogyakarta, 2008.
- Imam Ghozali, *Aplikasi Analisis Multivariate Dengan Program SPSS*, Badan Penerbit Universitas Diponegoro: Semarang, 2013.
- Muri Yusuf, *Metode Penelitian Kuantitatif Kualitatif Dan Penelitian Gabungan, Edisi Pertama*, Prena Media Group: Jakarta, 2014.
- M. Fais Satrianegara, *Pengembangan Manajemen Sumber Daya Manusia*, Alauddin University Press: Makassar, 2013,
- M. Quraish Shihab, *Tafsir Al-Misbah*, cet I Lentera Hati: Jakarta 2002.
- R. Wayne Mondy, *Manajemen Sumber Daya Manusia, Edisi Ke Sepuluh Jilid I*, Erlangga: Jakarta, 2008.
- Robbins, S, P. *Perilaku Organisasi* PT. Prehallindo: Jakarta, 1996,

- Sofyan Herman, *Manajemen Sumber Daya Manusia, Edisi Pertama*, Graha Ilmu: Yogyakarta, 2008.
- Supratno, *Metode Riset Aplikasi Dalam Pemasaran*, Rineka Cipta: Jakarta, 1997
- Sugiyono. *Metode Penelitian Kualitatif Kuantitatif Kombinasi Mixed methods. Cetakan Ke Empat*, Alfabeta: Bandung, 2013.
- Sondang P.Siagian, *Manajemen Sumber Daya Manusia*, cet 23, Bumi Aksara: Jakarta 2015
- Suprihanto, dkk “*perilaku Organisasi, sekolah tinggi ilmu ekonomi yayasan keluarga pahlawan negara: yogyakarta*, 2003
- Suharismi Arikunto, *Prosedur Penelitian, Suatu Pendekatan Praktik, Cetakan Ke Lima Belas*, Rineka Cipta: Jakarta, 2013.
- Veithzal Rivai Zainal, *Manajemen Sumber Daya Manusia, Edisi Ke Tiga*, Raja Grafindo Persada: Jakarta, 2009.
- Rivai, Veithzal, Deddy Mulyadi. *Kepemimpinan dan Perilaku Organisasi*, Ed.2-10. Jakarta: Rajawali Pers, 2013.
- Wibowo, *Manajemen Kinerja, Edisi Ke Empat*, PT.Raja Grafindo: Jakarta,2007
- Wardi Bachtiar, *Metodologi Penelitian Ilmu Dakwah*, Logos: Jakarta, 1997.

L

A

M

P

I



UNIVERSITAS ISLAM NEGERI

ALAUDDIN

M A K A S S A R

A

N



UNIVERSITAS ISLAM NEGERI (UIN) ALAUDDIN MAKASSAR
FAKULTAS EKONOMI DAN BISNIS ISLAM
JURUSAN MANAJEMEN EKONOMI

Yth. Bapak/Ibu Karyawan

Kantor PDAM KABUPATEN GOWA.

Di Tempat

Dengan Hormat,

Dalam rangka memenuhi syarat untuk memperoleh gelar Sarjana Ekonomi Universitas Islam Negeri Alauddin Makassar, maka saya:

Nama : Ismail
Nim : 10600112062
Jurusan : Manajemen Ekonomi

Bermaksud melakukan penelitian dengan menggali informasi dari bapak/ibu. Saya mohon dengan hormat kepada bapak/ibu untuk meluangkan waktu sejenak guna mengisi kuesioner yang terlampir.

Keberhasilan penelitian ini bergantung pada akurasi dan kelengkapan jawaban yang bapak/ibu berikan, Kesiediaan Bapak/Ibu mengisi kuesioner ini adalah bantuan yang tak ternilai bagi saya.

Atas bantuan dan kesediaan bapak/ibu, saya ucapkan terima kasih.

Peneliti

Ismail

A. IDENTITAS RESPONDEN

Nama : (boleh tidak diisi)

Jenis Kelamin : Pria
 Wanita

Umur : Tahun

Pendidikan terakhir : S1
 S2
 S3
 Lainnya (SMA, D1/D3)

Lama Bekerja : Tahun

B. PERNYATAAN PENELITIAN

Beri jawaban atas pernyataan berikut ini sesuai dengan pendapat Bapak/Ibu, dengan cara memberi tanda () pada kolom yang tersedia. Peneliti sangat mengharapkan partisipasi bapak/ibu untuk menjawab pernyataan sesuai dengan kenyataan yang pernah atau selalu bapak/ibu alami, lihat, dan rasakan.

Keterangan:

SS : Sangat Setuju
S : Setuju
RG : Ragu-Ragu
TS : Tidak Setuju
STS : Sangat Tidak Setuju

PENILAIAN PRESTASI KERJA KARYAWAN

Instrumen ini di desain untuk mengetahui hasil kerja yang dicapai oleh para karyawan dalam hal hasil kerja, adapun indikator penilaian prestasi kerja, adalah kerja sama, kedisiplinan, kepribadian, tanggungjawab, prakarsa, kejujuran, kesetiaan, prestasi kerja, kreativitas, kecakapan.

NO	PERNYATAAN	SS	S	RG	TS	STS
1	Saya dan rekan kerja yang lain saling membantu pada saat pelaksanaan tugas pekerjaan					
2	Saya selalu melakukan kerjasama yang erat dengan rekan kerja					

3	Saya datang dan pulang sesuai waktu yang di tetapkan					
4	Saya belum pernah absen/tidak hadir tanpa alasan yang jelas					
NO	PERNYATAAN	SS	S	RG	TS	STS
5	Hubungan dengan pegawai yang lain selalu terjaga					
6	Hubungan dengan atasan selalu terjaga					
7	Saya mengerjakan suatu pekerjaan sesuai dengan tata cara sesuai prosedur					
8	Saya mampu mempertanggungjawabkan masalah dalam tugas dengan baik					
9	Saya dapat mengerjakan tugas pribadi saya tanpa meminta bantuan karyawan lain					
10	Saya dapat mengatasi masalah masalah yang sering timbul dalam perusahaan					
11	Saya dapat membuat gagasan-gagasan atau ide baru di luar rutinitas pekerjaan					
12	Saya selalu menjaga nama baik perusahaan, baik didalam pekerjaan maupun di luar pekerjaan					
13	Saya selalu setia membela perusahaan dari rong rongan orang org yang tidak bertanggung jawab					
14	Saya selalu bersikap jujur dalam mengerjakan tugas tugas yang di berikan					
15	Saya bekerja sesuai keadaan yang sebenarnya, tidak menambah maupun mengurangi fakta yang ada					
16	Penilaian prestasi kerja yang di lakukan perusahaan sesuai dengan hasil kerja saya					
17	Hasil penilaian prestasi kerja yang transparan akan meningkatkan kemampuan saya dalam bekerja					

	dimasa yang akan datang					
18	Ide ide kreatif yang di miliki oleh karyawan biasanya di laksanakan oleh pimpinan					
19	Saya di berikan hak yang sama dalam mengembangkan bakat sesuai dengan jenis pekerjaan yang di jalankan					
20	Saya mampu mengerjakan pekerjaan berdasarkan intruksi dari atasan					
21	Saya bersedia memperbaiki kesalahan kerja tanpa diperintah oleh atasan					

PROMOSI JABATAN

Pada bagian ini akan membahas mengenai promosi jabatan adapun indikator-indikator yang di gunakan dalam promosi jabatan adalah pendidikan, pengalaman, inisiatif dan kreatif

NO	PERNYATAAN	SS	S	RG	TS	STS
22	Jabatan saya sekarang telah sesuai dengan latar belakang pendidikan saya					
23	Instansi telah melaksanakan promosi jabatan dengan memperhatikan tingkat pendidikan					
24	Menurut saya instansi sudah menetapkan pengalaman sebagai salah satu syarat dalam promosi jabatan					
25	Menurut saya instansi menetapkan masa kerja karyawan sebagai syarat promosi jabatan.					
26	Menurut saya karyawan yang inisiatif dan kreatif dalam pekerjaannya menjadi prioritas pertama perusahaan dalam memberikan kesempatan promosi jabatan					
27	Instansi telah melakukan promosi jabatan dengan memperhatikan inisiatif dan kreatif karyawan dalam					

mengerjakan tugas yang di berikan oleh atasan					
---	--	--	--	--	--



29	4	4	4	4	4	4	4	4	4	4	4	4	5	5	4	4	4	4	5	5	5	89
30	4	4	4	4	4	4	4	4	5	5	4	4	4	5	5	4	4	5	5	4	4	90
31	3	3	3	4	4	4	4	4	4	4	4	4	3	3	3	4	4	4	4	4	4	78
32	5	5	5	4	4	4	4	4	4	4	5	5	4	5	4	4	4	4	4	4	5	91
33	4	4	4	4	4	4	4	4	5	4	4	4	4	5	4	5	5	4	4	4	4	88
34	4	5	4	5	5	4	4	4	4	4	5	5	4	4	4	4	4	4	4	4	4	89
35	5	5	4	4	4	4	4	4	5	5	4	4	4	4	5	5	4	4	4	4	5	91
36	4	4	4	4	4	5	5	5	4	4	4	4	4	4	5	5	5	5	4	4	5	92
37	5	4	4	5	4	4	5	4	4	5	5	5	5	5	4	5	4	4	4	4	4	93
38	3	3	3	4	4	4	3	3	3	4	4	4	4	4	3	4	4	4	4	3	3	75
39	4	4	4	4	4	4	4	4	4	4	4	4	5	5	4	5	4	4	4	4	3	87
40	4	4	4	4	4	4	4	4	4	4	4	4	5	5	5	4	4	4	4	4	5	89
41	4	4	4	5	4	4	5	4	4	5	4	4	4	4	4	4	5	4	4	4	4	88
42	4	4	4	4	4	4	4	4	4	4	4	4	4	4	4	4	4	4	4	4	4	84
43	4	5	5	5	4	4	4	4	5	5	4	4	4	4	4	4	5	4	4	4	4	90
44	4	4	5	5	4	4	4	5	4	5	4	4	5	4	4	4	4	4	4	4	5	90
45	4	4	5	5	5	5	4	4	4	4	4	4	4	5	4	4	5	5	5	5	5	94
46	4	5	5	5	5	5	5	4	4	4	4	4	5	5	4	4	4	4	4	4	4	92
47	4	4	4	5	4	4	5	4	4	5	4	4	4	4	4	4	5	4	4	4	4	88
48	3	4	4	3	3	3	3	3	3	4	4	4	3	3	4	3	3	3	4	4	5	73
49	5	5	5	5	5	4	4	4	4	4	4	4	4	4	4	4	4	4	5	5	5	92
50	4	4	4	4	4	4	4	4	5	5	4	5	4	5	5	4	4	4	5	4	4	90
51	3	4	4	4	5	5	5	5	5	5	5	4	4	4	4	4	5	4	5	4	4	92
52	4	4	4	4	4	5	5	5	4	4	5	5	4	5	4	4	4	4	4	4	4	90
53	4	4	4	4	4	4	5	5	5	4	4	4	4	5	4	5	5	4	4	4	4	90
54	4	5	4	5	4	5	5	4	4	5	5	5	4	4	4	5	5	4	5	4	4	94
55	5	5	5	4	4	4	4	5	5	4	4	4	4	4	4	4	5	5	4	5	92	
56	4	4	4	5	5	5	4	5	5	4	4	4	4	4	4	4	5	4	4	4	5	91
57	5	4	4	5	4	4	5	4	4	5	3	5	5	4	5	5	4	4	4	4	4	91
58	5	5	5	4	4	4	4	5	5	4	4	4	4	4	4	5	5	4	4	4	4	91

59	4	4	4	5	5	5	5	5	5	4	4	4	5	5	4	4	4	4	4	4	92
60	4	4	4	4	4	4	4	4	4	4	4	5	5	5	4	4	5	4	4	5	90
61	5	5	4	4	5	5	4	4	4	4	4	4	4	4	4	5	5	4	4	5	92
62	4	4	4	4	5	5	4	4	4	4	4	4	4	4	5	5	5	4	4	4	90
63	5	4	4	5	4	4	5	4	4	5	5	5	5	4	5	4	4	4	4	4	92
64	5	5	5	4	4	4	5	5	5	4	4	4	4	4	4	4	4	4	4	4	90
65	4	4	4	4	4	4	4	5	5	5	4	4	4	5	4	4	4	4	4	4	88
66	4	4	4	4	4	4	4	4	4	4	4	4	5	5	5	4	4	5	4	4	90
67	4	4	4	4	4	4	4	4	5	5	4	5	4	5	5	5	4	5	5	4	92
68	5	4	4	4	4	4	4	4	5	5	5	4	4	4	4	5	5	4	4	4	90
69	5	5	5	5	4	4	4	5	5	4	4	4	4	5	5	4	4	4	4	4	92
70	4	4	4	5	4	4	5	4	4	5	4	4	4	5	4	4	5	4	5	4	90
71	4	5	5	5	5	4	4	5	5	4	4	4	4	4	4	4	4	4	4	4	90
72	4	4	5	5	4	5	5	4	4	4	4	4	4	4	4	4	5	4	4	4	89
73	4	4	5	4	4	4	4	5	4	5	4	4	5	4	5	5	4	4	4	4	91
74	4	4	4	4	5	5	4	4	4	4	4	5	5	5	5	5	4	4	3	3	88
75	4	5	5	5	5	5	5	5	5	4	4	4	4	4	4	4	4	4	4	4	92
76	4	4	4	5	4	4	5	4	4	5	4	4	4	4	4	4	5	4	4	4	88
77	5	5	4	4	4	4	4	4	4	5	5	4	4	4	4	4	4	4	4	5	90
78	4	4	5	5	5	5	4	4	4	4	4	4	5	5	4	5	4	4	5	5	93
79	4	4	4	4	4	4	4	4	5	5	4	5	4	5	5	5	4	4	5	4	91
80	5	4	4	4	5	5	5	5	5	5	5	4	4	4	4	4	4	4	4	4	92
81	5	5	5	5	5	5	5	5	4	4	4	4	4	5	4	4	4	4	4	4	93
82	4	4	4	4	4	4	5	5	5	4	4	4	4	5	4	5	5	4	4	4	90
83	4	5	4	5	4	5	5	4	4	4	4	4	4	4	4	5	5	4	5	4	91
84	5	5	5	5	5	3	4	4	4	4	4	4	5	5	3	5	4	4	4	4	90

PROMOSI JABATAN (Y)

NO	1	2	3	4	5	6	Total
1	5	4	4	4	5	5	28
2	5	5	5	4	4	4	29
3	4	4	4	4	4	4	24
4	5	4	4	4	5	5	27
5	5	5	5	5	5	5	30
6	4	4	4	4	4	4	24
7	4	4	4	5	4	4	25
8	5	5	5	5	5	4	29
9	4	4	4	5	5	4	26
10	5	4	4	5	4	4	26
11	5	5	4	4	4	4	26
12	5	5	5	5	5	5	30
13	4	4	4	4	4	4	24
14	4	4	4	5	4	4	25
15	4	5	5	4	4	4	26
16	4	4	4	4	4	4	24
17	4	4	4	4	4	4	24
18	4	4	4	4	5	5	26
19	4	5	5	5	4	4	27
20	4	4	4	5	4	4	25
21	5	4	4	4	5	5	27
22	4	4	4	4	4	4	24
23	4	4	4	4	4	4	24
24	3	3	3	4	4	4	21
25	5	5	5	4	4	4	27
26	4	4	4	4	4	4	24
27	4	5	4	5	5	4	27
28	5	5	4	4	4	4	26
29	4	4	4	4	4	5	25
30	5	4	4	5	4	4	26
31	3	3	3	4	4	4	21
32	4	4	4	4	4	4	24
33	4	4	4	4	4	4	24
34	4	4	5	5	4	4	26
35	4	4	3	3	4	4	22
36	4	4	5	5	4	4	26
37	4	4	5	5	4	4	26
38	4	4	5	5	5	5	28
39	4	5	5	5	5	5	29

40	4	4	4	5	4	4	25
41	4	4	4	3	3	3	21
42	5	5	5	5	5	4	29
43	4	4	4	4	4	4	24
44	3	3	3	4	4	4	21
45	4	4	4	5	5	5	27
46	4	4	4	4	4	4	24
47	4	4	4	5	5	5	27
48	5	5	5	4	4	4	27
49	5	5	5	4	4	4	27
50	4	4	4	5	5	5	27
51	4	4	4	4	4	4	24
52	3	4	4	4	5	5	25
53	4	4	4	4	4	5	25
54	4	4	4	4	4	4	24
55	4	4	4	5	5	5	27
56	5	5	5	4	4	4	27
57	4	4	4	5	5	5	27
58	3	3	3	3	3	3	18
59	5	5	4	4	4	4	26
60	4	4	5	5	5	5	28
61	4	4	4	4	4	4	24
62	5	5	4	4	5	5	28
63	4	4	4	4	5	5	26
64	4	4	5	5	4	4	26
65	5	5	5	4	4	4	27
66	4	4	4	4	4	4	24
67	4	4	4	4	4	4	24
68	4	4	4	4	4	4	24
69	5	4	4	4	4	4	25
70	5	5	5	5	4	4	28
71	4	4	5	5	4	4	26
72	4	4	4	5	5	4	26
73	4	4	5	5	4	4	26
74	4	5	5	4	4	4	26
75	4	4	4	4	5	5	26
76	4	5	5	5	5	5	29
77	4	4	4	5	5	5	27
78	5	5	4	4	4	4	26
79	4	4	5	5	5	5	28
80	4	4	4	4	4	4	24

81	5	5	4	4	5	5	28
82	5	5	5	5	5	5	30
83	4	4	4	4	4	4	24
84	5	5	4	4	4	4	26



UNIVERSITAS ISLAM NEGERI
ALAUDDIN
M A K A S S A R

Reliability

Reliability Statistics

Cronbach's Alpha	Cronbach's Alpha Based on Standardized Items	N of Items
.742	.742	21



UNIVERSITAS ISLAM NEGERI
ALAUDDIN
M A K A S S A R

```

NEW FILE.
DATASET NAME DataSet1 WINDOW=FRONT.
CORRELATIONS
/VARIABLES=Y1 Y2 Y3 Y4 Y5 Y6 TOTAL
/PRINT=TWOTAIL NOSIG
/MISSING=PAIRWISE.

```

Correlations

[DataSet1]

		Correlations						
		Y1	Y2	Y3	Y4	Y5	Y6	TOTAL
Y1	Pearson Correlation	1	.735**	.431**	.074	.162	.110	.646**
	Sig. (2-tailed)		.000	.000	.506	.141	.317	.000
	N	84	84	84	84	84	84	84
Y2	Pearson Correlation	.735**	1	.637**	.143	.197	.101	.710**
	Sig. (2-tailed)	.000		.000	.195	.072	.358	.000
	N	84	84	84	84	84	84	84
Y3	Pearson Correlation	.431**	.637**	1	.490**	.189	.141	.732**
	Sig. (2-tailed)	.000	.000		.000	.085	.202	.000
	N	84	84	84	84	84	84	84
Y4	Pearson Correlation	.074	.143	.490**	1	.497**	.340**	.614**
	Sig. (2-tailed)	.506	.195	.000		.000	.002	.000
	N	84	84	84	84	84	84	84
Y5	Pearson Correlation	.162	.197	.189	.497**	1	.839**	.690**
	Sig. (2-tailed)	.141	.072	.085	.000		.000	.000

	N	84	84	84	84	84	84	84
	Pearson Correlation	.110	.101	.141	.340**	.839**	1	.602**
Y6	Sig. (2-tailed)	.317	.358	.202	.002	.000		.000
	N	84	84	84	84	84	84	84
	Pearson Correlation	.646**	.710**	.732**	.614**	.690**	.602**	1
TOTAL	Sig. (2-tailed)	.000	.000	.000	.000	.000	.000	
	N	84	84	84	84	84	84	84

** . Correlation is significant at the 0.01 level (2-tailed).

Reliability

Reliability Statistics

Cronbach's Alpha	Cronbach's Alpha Based on Standardized Items	N of Items
.755	.755	6

UJI REGRESI SEDERHANA DAN HIPOTESIS

```
REGRESSION
/MISSING LISTWISE
/STATISTICS COEFF OUTS BCOV R ANOVA COLLIN TOL
/CRITERIA=PIN(.05) POUT(.10)
/NOORIGIN
/DEPENDENT Y
/METHOD=ENTER X
/SCATTERPLOT=( *SRESID , *ZPRED)
/RESIDUALS DURBIN HISTOGRAM(ZRESID) NORMPROB(ZRESID)
/CASEWISE PLOT(ZRESID) OUTLIERS(3).
```

Regression

[DataSet0]

Variables Entered/Removed^a

Model	Variables Entered	Variables Removed	Method
1	PENILAIAN PRESTASI KERJA ^b	.	Enter

a. Dependent Variable: PROMOSI JABATAN

b. All requested variables entered.

Model Summary^b

Model	R	R Square	Adjusted R Square	Std. Error of the Estimate	Durbin-Watson
1	.527 ^a	.278	.269	1.403	.897

a. Predictors: (Constant), PENILAIAN PRESTASI KERJA

b. Dependent Variable: PROMOSI JABATAN

Coefficients^a

Model		Unstandardized Coefficients		Standardized Coefficients	t	Sig.	Collinearity Statistics	
		B	Std. Error	Beta			Tolerance	VIF
1	(Constant)	7.926	3.541		2.239	.028		
	PENILAIAN PRESTASI KERJA	.225	.040	.527	5.618	.000	1.000	1.000

a. Dependent Variable: PROMOSI JABATAN

RIWAYAT HIDUP



ISMAIL, dilahirkan pada tanggal 31 Desember 1994 di Desa Bolaromang, Kecamatan Tombolo Pao, Kabupaten Gowa, Sulawesi Selatan. Penulis merupakan anak pertama dari dua bersaudara, buah cinta pasangan NURDIN dan NURAENI

Penulis memulai pendidikan di MI Madrasah Ibtidaiyah Al-Maarif Silanggaya, Kecamatan Tombolo Pao, Kabupaten Gowa pada tahun 2000, dan tamat pada tahun 2006. Pada tahun itu juga Penulis melanjutkan pendidikan di MTS Madrasah Tsanawiyah Darusshafaa Manipi, Kelurahan Balakia, Kecamatan Sinjai Barat, Kabupaten Sinjai, dan tamat pada tahun 2009. Pada tahun dan kelurahan yang sama penulis melanjutkan pendidikan MA Madrasah Aliyah Darusshafaa Manipi, dan tamat pada tahun 2012. Pada tahun itu juga, penulis mengikuti seleksi penerimaan Mahasiswa Jalur SBMPTN di Universitas Islam Negeri Alauddin Makassar dan diterima di Fakultas Ekonomi dan Bisnis Islam Jurusan Manajemen dan mendapat beasiswa BIDIK MISI selama 8 (delapan) semester. Tahun 2016 penulis menyelesaikan studinya dengan diterimanya Skripsi yang berjudul “ *Pengaruh Penilaian Prestasi Kerja Karyawan Terhadap Promosi Jabatan Pada PDAM Kabupaten Gowa.*”

Pengalaman organisasi penulis salah satunya adalah pernah menjabat sebagai sekretaris di Komunitas Pecinta Alam SPALA (Silanggaya Pecinta Alam) selama satu periode 2014/2015. pengurus Himpunan Mahasiswa Jurusan Manajemen pada Bidang Minat dan Bakat selama satu periode 2012/2013.



UNIVERSITAS ISLAM NEGERI
ALAUDDIN
M A K A S S A R