

KH. MUH. HARISAH ABDUH SHAFI
(Studi Historis tentang Peranannya terhadap Perkembangan Pondok Pesantren
An Nahdlah Makassar)



SKRIPSI

Diajukan untuk Memenuhi Salah Satu Syarat Meraih Gelar
Sarjana Humaniora Jurusan Sejarah dan Kebudayaan Islam
pada Fakultas Adab dan Humaniora
UIN Alauddin Makassar

UNIVERSITAS ISLAM NEGERI

Oleh
NUR ASIAH RASYIDIN
NIM. 40200110022

FAKULTAS ADAB DAN HUMANIORA
UIN ALAUDDIN MAKASSAR
2014

PERNYATAAN KEASLIAN SKRIPSI

Mahasiswa yang bertanda tangan dibawah ini :

Nama : NUR ASIAH RASYIDIN
Nim : 40200110022
Tempat/Tgl.Lahir : UJUNG PANDANG/ 21 JANUARI 1993
Jur/Prodi/Konsentrasi : SEJARAH KEBUDAYAAN ISLAM
Fakultas/Program Studi : ADAB DAN HUMANIORA/S1
Alamat : JL. TINUMBU LR 148 A NO. 7
Judul : KH. MUH. HARISAH ABDUH SHAFI
(Studi Historis tentang Peranannya
terhadap Perkembangan Pondok Pesantren
An Nahdlah Makassar)

Menyatakan dengan sesungguhnya dan penuh kesadaran bahwa skripsi ini benar adalah hasil karya sendiri. Jika di kemudian hari terbukti bahwa ia merupakan duplikat, tiruan, plagiat, atau dibuat oleh orang lain, sebagian atau seluruhnya, maka skripsi dan gelar yang diperoleh karenanya batal demi hukum.

Makassar, 3 September 2014

Penyusun,

NUR ASIAH RASYIDIN

NIM: 40200110022

PERSETUJUAN PEMBIMBING

Pembimbing penulisan skripsi saudara **NUR ASIAH RASYIDIN**, NIM: 40200110022, mahasiswa Jurusan Sejarah Kebudayaan Islam pada Fakultas Adab dan Humaniora UIN Alauddin Makassar, setelah dengan seksama meneliti dan mengoreksi skripsi yang bersangkutan dengan judul, *KH. Muh Harisah Abduh Shafa (Studi Historis tentang Peranannya terhadap Perkembangan Pesantren An Nahdlah Makassar)* memandang bahwa skripsi tersebut telah memenuhi syarat-syarat ilmiah dan dapat disetujui untuk diajukan ke sidang *munaqasyah*.

Demikian persetujuan ini diberikan untuk diproses lebih lanjut.

Gowa-Samata, 10 September 2014

Pembimbing I

Pembimbing II

Dr. Barsihannor, M.Ag.
NIP. 196910121996031003

Drs. Rahmat, M.Pd.I
NIP. 196809041994031002



Mengetahui
Ketua Jurusan Sejarah dan Kebudayaan Islam

Drs. Rahmat, M.Pd.I
NIP. 19680904 199403 1 002

PENGESAHAN SKRIPSI

Skripsi yang berjudul, *KH. Muh Harisah AS (Studi Historis tentang Peranannya terhadap Perkembangan Pondok Pesantren An Nahdlah Makassar)*, yang disusun oleh Nur Asiah Rasyidin, NIM: 40200110022, mahasiswa Jurusan Sejarah dan Kebudayaan Islam pada Fakultas Adab dan Humaniora UIN Alauddin Makassar telah diuji dan dipertahankan dalam sidang *munaqasyah* yang diselenggarakan pada senin, 15 September 2014, dinyatakan telah dapat diterima sebagai salah satu syarat untuk memperoleh gelar sarjana dalam Ilmu Adab dan Humaniora, Jurusan Sejarah dan Kebudayaan Islam (dengan beberapa perbaikan).”

Makassar, 20 Oktober 2014

DEWAN PENGUJI

Ketua : Dr. H. M. Dahlan, M.,M.Ag. (.....)

Sekretaris : Drs. Abu Haif, M.Hum. (.....)

Munaqisy I : Dra. Susmihara, M.Pd. (.....)

Munaqisy II : Dr. Hj. Syamzan Syukur, M.Ag. (.....)

Pembimbing I : Dr. Barsihannor, M.Ag. (.....)

Pembimbing II : Drs. Rahmat, M.Pd.I. (.....)

Diketahui oleh,

Dekan Fakultas Adab dan Humaniora
UIN Alauddin Makassar,

Prof. Dr. Mardan, M.Ag.
NIP :19591112 198903 1 001

KATA PENGANTAR

بِسْمِ اللَّهِ الرَّحْمَنِ الرَّحِيمِ

Alhamdulillah Rabbilalamin, puji dan syukur kehadiran Allah Swt, karena atas rahmat dan hidayah Nya sehingga penyusun dapat menyelesaikan skripsi dengan judul KH. Muh Harisah Abduh Shafa (Studi Historis tentang Peranannya terhadap Perkembangan Pondok Pesantren An Nahdlah) dapat terselesaikan. Shalawat serta salam dihaturkan kepada Nabi Muhammad saw., keluarga serta para sahabat.

Dalam rangka Proses penyelesaiannya, banyak kendala dan hambatan yang ditemukan penyusun, tetapi dengan keyakinan dan usaha yang luar biasa serta tak luput kontribusi berbagai pihak yang dengan ikhlas membantu penyusun hingga skripsi ini dapat terselesaikan, meskipun demikian penyusun menyadari bahwa skripsi ini memiliki banyak kekurangan, untuk itu diperlukan kritik dan saran yang bersifat membangun dari berbagai pihak.

Selain itu penyusun juga perlu mengucapkan terima kasih kepada pihak-pihak yang selama ini membantu proses perkuliahan penyusun sebagai mahasiswa strata satu hingga menyelesaikan skripsi sebagai bagian akhir dari perjalanan studi penyusun, akumulasi ungkapan terima kasih itu penyusun haturkan kepada:

1. Ibunda penyusun, Dra. Hj. Muliati. Ayahanda Drs. H.Muh Rasyidin HL, yang sangat saya cintai dan seluruh keluarga yang telah banyak memberikan dukungan moral dan material serta doa untuk penyusun dalam penyelesaian proses akademik.
2. Bapak Prof. Dr. H. A. Qadir Gassing, HT., MS., selaku Rektor UIN Alauddin Makassar.

3. Bapak Prof. Dr. Mardan, M.Ag. selaku Dekan, beserta Wakil Dekan I, II, dan III Fakultas Adab dan Humaniora.
4. Bapak Drs. Rahmat, M.Pd.I. dan Bapak Drs. Abu Haif, M.Hum. selaku Ketua dan Sekretaris Jurusan Sejarah dan Kebudayaan Islam Fakultas Adab dan Humaniora.
5. Bapak Dr. Barsihannor, M.Ag. dan Bapak Drs. Rahmat, M.Pd.I. selaku pembimbing I dan pembimbing II, yang telah banyak meluangkan waktunya guna membimbing, mendampingi dan memberikah arahan kepada penyusun dalam menyelesaikan skripsi ini.
6. Para Bapak dan Ibu Dosen, atas segala bekal ilmu yang telah diberikan selama penyusun menempuh pendidikan di UIN Alauddin Makassar.
7. Seluruh staff dan pegawai dalam lingkup Fakultas Adab dan Humaniora secara khusus dan dalam lingkup kampus UIN Alauddin Makassar secara umum, yang telah memberikan pelayanan yang berguna dalam kelancaran administrasi.
8. Para instansi yang memberikan fasilitas tempat, waktu dan rekomendasi bagi pelaksanaan penelitian penyusun.
9. Tokoh-tokoh masyarakat yang telah memberikan data dan informasi kepada penyusun untuk penyusunan skripsi ini.
10. Pimpinan Pondok Pesantren An Nahdlah Makassar, beserta para guru dan jajarannya yang telah memberikan data dan informasi kepada penyusun untuk penyusunan skripsi ini.
11. Kakanda, teman-teman seangkatan 2010 dan adinda di Himpunan Mahasiswa Sejarah dan Kebudayaan Islam (HIMASKI), Himpunan Mahasiswa Bahasa dan Sastra Arab (HIMABSA), Himpunan Mahasiswa Bahasa dan Sastra Inggris

(HIMABSI), dan Himpunan Mahasiswa Jurusan Ilmu Perpustakaan (HIMAJIP), yang senantiasa memberikan semangat dan arahan kepada penyusun.

12. Teman-teman seangkatan 2010 Pondok Pesantren An Nahdlah Makassar yang selalu menyemangati dan mendoakan penyusun dalam menyelesaikan skripsi ini terutama kakanda Muhammad Ilham dan Ismail.
13. Teman-teman 7-Icon Nurwahidah, Indra Dewi, Ekha Lestari, Gusmawati, Nur Asiah Rasyidin, Indar Asmidar, yang senantiasa memberikan semangat kepada penyusun.
14. Teman-teman BFF Nurul Inayah, Nur Atifah, Nur Hikmah, Nur Afiyah, Rosmawati, dan Dian Alfiani Fajrin yang setiap hari memberikan semangat kepada penyusun.
15. Kawan-kawan seposko Kuliah Kerja Nyata (KKN) Angk.ke- 49 Desa Tanabangka Kecamatan Bajeng Barat Kabupaten Gowa atas dukungan dan saran dalam penyusunan skripsi ini.
16. Rekan-rekan penyusun yang ikhlas membantu baik moral maupun material dalam penyelesaian skripsi ini, yang penyusun tidak dapat sebutkan satu persatu namanya.

Akhir kata, semoga bantuan dan jerih payah seluruh pihak dapat terbalas dan mendapatkan pahala disisi Allah swt. Semoga skripsi ini dapat menjadi tambahan referensi, informasi bagi para akademisi maupun praktisi dalam bidang Sejarah dan Kebudayaan Islam.

Makassar, 10 September 2014

Penyusun,

DAFTAR ISI

| | |
|---|------------|
| HALAMAN JUDUL | i |
| HALAMAN PERNYATAAN KEASLIAN SKRIPSI | ii |
| HALAMAN PENGESAHAN..... | iii |
| KATA PENGANTAR | iv |
| DAFTAR ISI | vii |
| DAFTAR TABEL | ix |
| ABSTRAK | x |
| BAB I PENDAHULUAN | 1 |
| A. Latar Belakang..... | 1 |
| B. Rumusan Masalah..... | 7 |
| C. Defenisi Operasional dan Ruang Lingkup Pembahasan..... | 7 |
| D. Tinjauan Pustaka..... | 8 |
| E. Tujuan dan Kegunaan..... | 10 |
| F. Kerangka Isi Penelitian..... | 11 |
| BAB II KAJIAN PUSTAKA | 13 |
| A. Pengertian Umum, Asas dan Tujuan Pesantren..... | 13 |
| B. Sejarah Pesantren..... | 17 |
| C. Sistem Pendidikan Pesantren..... | 21 |
| BAB III METODOLOGI PENELITIAN | 23 |
| A. Gambaran Lokasi Penelitian..... | 23 |
| B. Metode Penelitian..... | 25 |
| C. Pendekatan..... | 25 |
| D. Langkah-langkah Penelitian..... | 26 |

| | |
|--|-----------|
| BAB IV HASIL PENELITIAN | 29 |
| A. Latar Belakang Kehidupan KH. Muhammad Harisah AS..... | 29 |
| B. Perkembangan Pondok Pesantren An Nahdlah Makassar..... | 38 |
| C. Pengaruh Pondok Pesantren An Nahdlah Makassar Terhadap Masyarakat..... | 57 |
| BAB V PENUTUP | 61 |
| A. Kesimpulan..... | 61 |
| B. Saran | 62 |
| DAFTAR PUSTAKA | |
| LAMPIRAN | |
| DAFTAR RIWAYAT HIDUP | |



DAFTAR TABEL

| | |
|---|----|
| TABEL I : Keadaan Gedung Pondok Pesantren An Nahdlah Makassar | 42 |
| TABEL 2 : Jumlah Santri Pondok Pesantren An Nahdlah Makassar Tahun 2011-2014. | 43 |
| TABEL 3 : Jadwal Mata Pelajaran Non Klasikal dari Kurikulum Pesantren | 48 |
| TABEL 4: Jumlah Tenaga Pengajar | 50 |
| TABEL 5 : Pengurus Pesantren | 51 |



ABSTRAK

Nama Penyusun : Nur Asiah Rasyidin
NIM : 40200110022
Judul Skripsi : KH. Muh. Harisah Abduh Shafa (Studi Historis tentang Peranannya terhadap Perkembangan Pondok Pesantren An Nahdlah Makassar)

Skripsi ini adalah studi tentang latar belakang kehidupan seorang ulama besar di Sulawesi Selatan, yakni KH. Muh. Harisah AS dalam mengembangkan Pondok Pesantren An Nahdlah di Kelurahan Layang Kecamatan Bontoala Makassar. Sebagai masalah pokok penelitian ini : Bagaimana Peranan KH. Muh. Harisah AS terhadap Perkembangan Pondok Pesantren An Nahdla. Sebagai sub masalah : 1. Bagaimana latar belakang kehidupan KH. Muh. Harisah AS. 2. Bagaimana perkembangan Pondok Pesantren An Nahdlah. 3. Bagaimana pengaruh Pondok Pesantren An Nahdlah terhadap masyarakat sekitar pesantren. Skripsi ini menggunakan metodologi sejarah dengan pendekatan analisis kualitatif deskriptif dan menggunakan pendekatan keilmuan, yakni : Sosiologis, keagamaan dan pendidikan. Penyusunan skripsi ini dimulai dengan tahap pengumpulan data (heuristik) melalui metode *library research* dan *field research* dengan mengadakan observasi, *interview* dan dokumentasi, kemudian data yang terkumpul dikritik melalui dua metode yaitu kritik ekstern dan kritik intern, diolah dan dianalisis dengan menggunakan dua metode yaitu sintesis dan historiografi.

Hasil penelitian didapatkan bahwa KH. Muh. Harisah AS dilahirkan pada tanggal 31 Desember 1947 di Cenrana dari ayah yang bernama KH. Abdul Shafa dan Ibu Hj. Kanang. Selanjutnya KH. Muh. Harisah AS mendirikan Pesantren An Nahdlah Makassar pada tahun 1986. Di bawah pimpinan beliau, didirikanlah gedung sekolah dengan dana yang terkumpul dari donatur-donatur tetap Pondok Pesantren An Nahdlah serta sumbangan dari beberapa penduduk Sekitar Pesantren.

Sejalan dengan berkembangnya dunia pendidikan, keberadaan pesantren semakin dirasakan manfaatnya mengingat kemajuan teknologi yang semakin pesat dikhawatirkan akan merusak nilai-nilai dan norma-norma islami. Untuk itu, KH. Muh. Harisah AS membutuhkan lembaga pendidikan Islam yang mampu menampung nilai-nilai budaya Islam dan mempertahankannya. Perkembangan pesantren sangat tergantung kepada sistem dan manajemen yang berlaku di sebuah pesantren.

Pondok Pesantren An Nahdlah Makassar sangat besar kontribusinya selama kepemimpinan KH. Muh. Harisah AS, baik dalam peningkatan kualitas dan kauntitas kegiatan keagamaan maupun kegiatan non-keagamaan bagi masyarakat sekitar khususnya Masyarakat Kelurahan Layang Kecamatan Bontoala.

BAB I

PENDAHULUAN

A. Latar Belakang

Islam adalah agama dakwah yaitu agama yang mengajak dan memerintahkan umatnya untuk selalu menyebarkan dan menyiarkan ajaran Islam kepada seluruh umat manusia.¹ Keharusan tetap berlangsungnya dakwah Islamiyah di tengah-tengah masyarakat itu sendiri, merupakan realisasi dari salah satu fungsi hidup setiap manusia Muslim, yaitu sebagai penerus risalah Nabi Muhammad saw, untuk menyeru dan mengajak manusia menuju jalan Allah, jalan keselamatan dunia akherat. Disamping fungsi hidup sebagai khalifah di muka bumi ini.²

Islam masuk di Indonesia sejak abad VII Masehi atau abad pertama Hijriyah, namun perkembangan yang lebih masif baru terlihat pada abad XII dan XVI. Adapun pembawa dan penyebar yang paling dominan adalah bangsa Arab, baru kemudian orang Persia dan India. Demikian pula asalnya, adalah Arabia yang kemudian dibumbui warna Persia dan India. Penyebaran itu pertama kali dilakukan di pesisir utara Sumatera (Aceh) karena posisi selat Malaka merupakan jalur perdagangan penting dunia, dan kemudian menyebar ke daerah yang lebih timur dan utara, seperti

¹Abd. Rosyad Shaleh, *Managemen Dakwah Islam*, (Jakarta: Bulan Bintang, 1987), h. 1.

²H. Halimi AR, *Problematika Dakwah Masa Kini dan Pemecahannya*, makalah yang disampaikan dalam seminar pada tanggal 24 Februari 2003, h. 1.

Jawa (1450), Kalimantan (1580), Maluku (1490), Sulawesi (1600), Sulu (1450), dan Philipina (1480).³

Hasil penyebaran Islam tahap awal selanjutnya dimantapkan dengan proses pemahaman dan pengalaman ajaran Islam antara lain melalui jalur pendidikan yang kemudian dikenal sebagai pesantren. Istilah pesantren sendiri berasal dari bahasa India *shastri*, yang berarti orang yang mengetahui kitab suci (Hindu). Dalam hubungan ini bahasa Jawa pesantren yang diturunkan dari kata *santri* dengan dibubuhi awalan *pe-* dan akhiran *-an*, memberi makna sebuah pusat pendidikan Islam tradisional atau sebuah pondok untuk para siswa sebagai model sekolah agama di Jawa.

Sejarah pondok pesantren merupakan bagian yang tidak terpisahkan dari sejarah pertumbuhan masyarakat Islam Indonesia. Hal itu dapat dibuktikan bahwa sejak kurun kerajaan Islam pertama di Aceh dalam abad-abad pertama Hijriyah, kemudian di kurun Wali Songo sampai permulaan abad XX banyak para wali dan ulama yang menjadi cikal-bakal desa baru. Pesantren merupakan lembaga pendidikan Islam yang unik di Indonesia. Lembaga pendidikan ini telah berkembang khususnya di Jawa selama berabad-abad. Maulana Malik Ibrahim (meninggal 1419 di Gresik Jawa Timur), *Spiritual father* Walisongo, dalam masyarakat santri Jawa dipandang sebagai gurunya guru tradisi pesantren di tanah Jawa.⁴

³ Azyumardi Azra, *Jaringan Ulama Timur Tengah Dan Kepulauan Nusantara Abad XVII dan XVIII*, (Bandung: Mizan, Cet. IV, 1998), h. 11.

⁴ K.H. Saifuddin Zuhri, *Sejarah Kebangkitan Islam dan Perkembangannya di Indonesia*, al-Ma'arif, Bandung, 1979), h. 263.

Maju mundur suatu bangsa tergantung sebagian besar pada pendidikan dan kebudayaan itu sendiri. Tidak ada suatu bangsa yang terbelakang menjadi maju, melainkan sesudah ia mengadakan perbaikan dalam bidang pendidikannya. Oleh karena itu dengan pendidikan manusia akan terangkat derajat dan martabatnya dalam ini. Firman Allah dalam Alquran QS. al-Mujadilah/58 :11 sebagai berikut:

يَتَأْتِيهَا الَّذِينَ ءَامَنُوا إِذَا قِيلَ لَكُمْ تَفَسَّحُوا فِي الْمَجَالِسِ فَافْسَحُوا يَفْسَحِ اللَّهُ لَكُمْ^ط

وَإِذَا قِيلَ أَنْشُرُوا فَأَنْشُرُوا يَرْفَعِ اللَّهُ الَّذِينَ ءَامَنُوا مِنْكُمْ وَالَّذِينَ أُوتُوا الْعِلْمَ دَرَجَاتٍ ۗ وَاللَّهُ بِمَا

تَعْمَلُونَ خَبِيرٌ ﴿١١﴾

Terjemahnya:

Hai orang-orang yang beriman! Apabila dikatakan kepadamu, “Berilah kelapangan di dalam majelis-majelis,” maka lapangkanlah, niscaya Allah akan memberi kelapangan untukmu. Dan apabila dikatakan, “Berdirilah kamu,” maka berdirilah, niscaya Allah akan mengangkat (derajat) orang-orang yang beriman diantaramu dan orang-orang yang diberi ilmu beberapa derajat. Allah Maha Mengetahui apa yang kamu kerjakan.⁵

Pondok pesantren sebagai lembaga pendidikan Islam adalah wadah penyebaran agama, wadah pemahaman kehidupan-keagamaan dan wadah pembinaan kehidupan sosial kemasyarakatan. Pondok pesantren juga bukan saja membina pribadi Muslim agar taat beribadah, tetapi juga sebagai tempat latihan dan tempat

⁵Departemen Agama RI, *Alquran dan Terjemah* (Jakarta: Yayasan Penyelenggara Penerjemah Alquran, 1978), h. 911.

mengadakan perubahan dan perbaikan sosial kemasyarakatan. Pondok pesantren merupakan motivator penggerak roda Islamisasi dan penyebaran Islam. Hal ini diakui oleh Soebardi dan Jhon pada kutipan Zamakhsyari Dhofier dalam bukunya Tradisi Pesantren Studi tentang Pandangan Hidup Kyai dikatakan:

Lembaga-lembaga Pesantren itulah yang paling menentukan watak ke-Islaman dari Kerajaan-kerajaan Islam dan yang memegang peranan paling penting bagi penyebaran Islam sampai ke pelosok-pelosok. Dari lembaga-lembaga Pesantren itulah asal usul sejumlah manuskrip tentang pengajaran Islam di Asia Tenggara untuk dapat betul-betul memahami sejarah Islamisasi di wilayah ini, kita harus mempelajari lembaga Pesantren tersebut, karena lembaga-lembaga inilah yang menjadi anak panah penyebaran Islam.⁶

Pondok Pesantren sebagai lembaga pendidikan Islam tertua di Indonesia telah menunjukkan kemampuannya dalam mencerdaskan kehidupan bangsa dan mencetak ulama yang akan mewariskan dan melestarikan nilai-nilai Islam dari generasi ke generasi selanjutnya. Hal ini dikemukakan oleh Syamakhsyari Dhofier, bahwa tujuan utama pesantren adalah untuk melestarikan dan mengembangkan Islam dalam masyarakat sekitarnya.⁷

Lahir dan berdirinya pesantren di Sulsel, memiliki sejarah tersendiri. Dari beberapa pesantren pelopor, mereka memiliki kesamaan orientasi, yakni mencerahkan umat. Yang variatif adalah cara mereka berdakwah.

Berbicara tentang pesantren pelopor, tak ada yang bisa membantah bahwa Pesantren As'adiyah di Wajo adalah peletak dasar menyebarnya pendidikan pesantren di Sulawesi Selatan. Dari As'adiyahlah tradisi pesantren di Sulawesi Selatan meluas

⁶Zamakhsyari Dhafier, *Tradisi Pesantren Studi tentang Pandangan Hidup Kyai* (Jakarta: LP3ES, 1982), h. 17-18.

⁷Zamakhsyari Dhafier, *Tradisi Pesantren*, h. 17.

hingga ke daerah lainnya. Gagasan dan ruh pesantren ditanamkan di As'adiyah sehingga dengan cepat pesantren berkembang. Kendati pada generasi awal, masih terbatas di daerah-daerah tetangga Wajo.

Para santri terbaik yang berguru di As'adiyah satu per satu berhijrah dan mendirikan pesantren baru untuk memperluas ajaran Islam. Setelah Pondok Pesantren As'adiyah didirikan pada 1930, muncullah pesantren lain, seperti Ponpes DDI Mangkoso Barru (1938) dan Ponpes Perguruan Islam (Pergis) Ganra Soppeng (1940). Setelah itu, pembangunan pesantren semakin menyebar hingga ke pelbagai daerah di Sulsel.

Ponpes As'adiyah memang yang tercatat banyak melahirkan tokoh yang belakangan juga mendirikan ponpes. Misalnya ada nama KH Harisah AS pendiri Ponpes An-Nahdlah Makassar, KH Abd Rahman Ambo Dalle pendiri Ponpes Darud Da'wah wal Irsyad (DDI) Pare-pare, Pinrang, dan Barru, dan KH Daud Ismail pemimpin sekaligus pendiri yayasan perguruan Yatsrib di Watang Soppeng. Ada juga nama KH M Abduh Pabbaja pimpinan dan pendiri Ponpes Al Furqan Pare-pare, KH Lanre Said pendiri pesantren 77 Bone, KH Mahmud pemimpin perguruan Islam UMI di Donggala Sulteng, termasuk saat ini Wakil Menteri Agama (Wamenag) Nasruddin Umar, juga alumni Ponpes As'adiyah.

Tak ada data pasti mengenai pesantren tertua di Makassar. Namun, untuk ukuran pesantren yang dibangun tanpa afiliasi alias bukan cabang dari pesantren-pesantren lain yang terlebih dahulu dibentuk, muncul Lembaga Pendidikan Islam dan Bahasa Arab pada 1969 di Bontoala.

Pondok Pesantren An Nahdlah sebagai salah satu pesantren yang diproyeksikan sebagai pusat transformasi budaya lokal sekaligus benteng terakhir tradisi. Peran ini dipilih setelah mengkaji peran besar pesantren di negeri ini dalam sejarahnya yang sangat panjang. Maka di Pondok Pesantren An Nahdlah, di samping berlangsung proses penguatan keimanan dan ketakwaan secara sistematis dan kontinyu juga terjadi proses pelestarian budaya dan tradisi.

Secara lebih spesifik, Pondok Pesantren An Nahdlah mengembangkan generasi *tafaqquh fi al-din*. Pola pendekatan fiqh oriented yang kontekstual dan sosiologis secara tidak langsung telah menjadikan pesantren sekaligus sebagai pusat pembentukan dan penguatan karakter masyarakat muslim yang lokalistik. Dengan demikian santri An Nahdlah menjadi salah satu unsur yang dapat memperkuat corak muslim yang berkarakter Indonesia. Banyak sekali tradisi muslim lokal yang tidak ditemui di belahan dunia lain, seperti *tahlil*, *aqiqah*, *tingkepan*, *khaul*, *halal bi halal*, dan sebagainya. Jika memperhatikan hal ini maka dapat dipahami bahwa keberadaan Pondok Pesantren An Nahdlah akan memberikan kontribusi besar bagi proses transformasi ilmu pengetahuan sekaligus pelestarian tradisi di tengah masyarakat Indonesia.

B. Rumusan Masalah.

Berdasarkan uraian diatas maka diperoleh pokok permasalahan penulisan skripsi ini sebagai berikut:

Bagaimana Peranan KH. Muhammad Harisah AS terhadap perkembangan Pesantren An Nahdlah ?.Selanjutnya untuk memperoleh pembahasan secara detail, maka pokok permasalahan dirinci kedalam sub masalah :

1. Bagaimana latar belakang kehidupan KH. Muh. Harisah AS?
2. Bagaimana perkembangan Pondok Pesantren An Nahdlah di Makassar?
3. Bagaimana pengaruh Pesantren An Nahdlah terhadap masyarakat sekitar pesantren?

C. Definisi Operasional dan Ruang Lingkup Penelitian

Skripsi ini berjudul *KH. Muhammad Harisah AS (Studi Historis tentang Peranannya terhadap Perkembangan Pesantren An Nahdlah Makassar)*. Ada beberapa kata yang digunakan dalam judul skripsi dan mendapat aksentuasi agar tidak terjadi kesalah pahaman dan penafsiran dalam memahami isi skripsi ini selanjutnya, yaitu:

“Pesantren” menurut, Abu Hamid, berasal dari bahasa sangsekerta, yakni “sant”= orang baik, dan “tra” = suka menolong. Jadi santra berarti orang baik yang suka menolong. Perkataan pesantren dalam wujud dan pengertian indonesianya

bermakna “ tempat untuk membina manusia menjadi orang baik. Hal ini tepat dan sesuai pula dengan apa yang dijelaskan oleh Soegarda Poerbakawatja bahwa:

Pesantren asal katanya adalah santri yaitu seorang yang belajar agama Islam, sehingga pesantren adalah tempat orang berkumpul untuk belajar agama Islam. Cara-cara mengajar dan belajar serta hidup umumnya masih tradisional, masih seperti dulu, meskipun ada yang telah mengikuti cara-cara modern dalam penyelenggaraannya, pelajarannya dan sebagainya.⁸

Dari uraian tentang makna perkata maka dimaksudkan penulis dalam penelitian ini adalah studi KH. Muh. Harisah AS terhadap perkembangan Pondok Pesantren An Nahdlah Makassar.

Ruang lingkup pembahasan skripsi ini meliputi :Latar belakang kehidupan KH. Muh. Harisah AS dan perannya dalam mengembangkan Pondok Pesantren An Nahdlah maupun pengaruhnya terhadap masyarakat yang ada di sekitarnya.

D. Tinjauan Pustaka

Tinjauan pustaka adalah usaha untuk menemukan tulisan yang berkaitan dengan judul skripsi ini, dan merupakan tahap pengumpulan data yang bertujuan untuk meninjau beberapa hasil penelitian tentang masalah yang dipilih serta untuk membantu penulisan dalam menemukan data sebagai bahan perbandingan agar data yang dikaji lebih jelas.

⁸Abu Hamid, *Sistem Pendidikan Madrasah dan Pesantren di Sulawesi Selatan: Agama dan Perubahan Sosial* (Jakarta: Rajawali, 1983), h. 328-329.

Dalam pembahasan skripsi ini, penulis menggunakan beberapa literatur sebagai bahan acuan dalam menyelesaikan karya ilmiah ini. Adapun buku atau karya ilmiah yang penulis anggap relevan dengan obyek penelitian ini diantaranya;

1. *Biografi KH. Muh. Harisah AS*, karangan Firdaus Muhammad, Cet. Pertama; Makassar: Pustaka An Nahdlah, 2009, membahas antara lain tentang biografi KH. Muh. Harisah AS dalam merawat tradisi pesantren An Nahdlah Makassar.
2. Selain dari itu, literatur pendukung lainnya adalah buku karangan Abu Hamid yang berjudul “*Sistem Pendidikan Madrasah dan Pesantren di Sulawesi Selatan*” (*Agama Dan Perubahan Sosial*), ed, Jakarta, cv. Rajawali, 1983 , sebagai salah satu sumber mengenai sistem pendidikan madrasah dan pesantren di Sulawesi selatan.
3. Buku karangan Mujamil Qomar, *Pondok Pesantren: Dari Transformasi Metodologi Menuju Demokratisasi Institusi*, Jakarta: Erlangga, 2005.
4. Buku karangan Hasbi Indra, *Pesantren dan Transformasi Sosial*, Jakarta: Penamadani 2003. Buku ini membahas tentang peranan seorang Kyai di Pesantren.

Dari beberapa buku yang menjadi bahan acuan dalam penulisan ini, penyusun belum mendapatkan buku ataupun hasil penelitian yang membahas secara khusus mengenai *KH. Muhammad Harisah AS (Studi Historis tentang Peranannya terhadap Perkembangan Pesantren An Nahdlah*. Oleh karena itu, Hasil dari penelitian ini lebih menitik beratkan pada latar belakang kehidupan KH. Muh.

Harisah AS serta peranannya terhadap perkembangan Pondok Pesantren An Nahdlah Makassar dan pengaruhnya terhadap masyarakat sekitar Pesantren dengan menggunakan pendekatan Sosiologis, Keagamaan dan Pendidikan. Sehingga hal itulah yang membedakan hasil penelitian ini dengan tulisan yang lain.

E. Tujuan dan Kegunaan

1. Tujuan

Penulisan skripsi ini bertujuan untuk:

- a. Mengetahui Latar Belakang Kehidupan KH. Muh. Harisah AS.
- b. Mengetahui perkembangan Pondok Pesantren An Nahdlah di Makassar.
- c. Mengetahui pengaruh Pesantren An Nahdlah dalam masyarakat.

2. Kegunaan

a. Kegunaan teoritis

Kegunaan skripsi ini diharapkan bermanfaat pada perkembangan ilmu pengetahuan khususnya sejarah Kebudayaan Islam. Hasilnya dapat dimanfaatkan lebih lanjut baik sebagai bacaan bagi generasi penerus dan atau menjadi bahan acuan dalam penelitian yang lebih lanjut, serta memberikan informasi bagi para pembaca tentang sejarah pendidikan Islam di Indonesia, sejarah Pesantren khususnya di Kota Makassar.

b. Kegunaan praktis

Secara praktis kegunaan skripsi ini diharapkan bermanfaat bagi perkembangan Pondok Pesantren sebagai lembaga pendidikan Islam, wadah penyebaran agama,

wadah pemahaman kehidupan-keagamaan dan wadah pembinaan kehidupan sosial kemasyarakatan.

3. Kerangka Isi Penelitian

Penelitian ini diawali dengan Bab pendahuluan yang memuat latar belakang masalah sebagai gambaran awal penelitian tentang KH. Muh. Harisah AS serta gambaran umum tentang peranannya dalam mengembangkan Pesantren An Nahdlah yang kemudian dirumuskan dalam beberapa masalah, selanjutnya di jelaskan pula definisi operasional dan ruang lingkup penelitian yang menegaskan arah penelitian ini, kemudian tinjauan pustaka yang menggambarkan studi terdahulu yang terkait dengan penelitian pesantren. Bab pendahuluan ini juga mencantumkan tujuan dan kegunaan penelitian praktis, akademis dan teoritis. Bab ini diakhiri dengan uraian kerangka isi penelitian sebagai deskripsi dari outline penelitian.

Setelah uraian bab pendahuluan penelitian ini, dilanjutkan dengan bab kedua yang mengulas kajian pustaka antara lain tentang pengertian umum, asas dan tujuan pesantren, kemudian dilanjutkan Sejarah pesantren, dan ditutup dengan sistem pembelajaran pesantren.

Pada bab ketiga uraian metode penelitian, yang penulis gunakan mencakup, gambaran lokasi penelitian, kemudian jenis penelitian, pendekatan, pengumpulan data, kritik sumber, interpretasi (Pengolahan dan Analisis data), dan ditutup dengan uraian historiografi (metode penulisan).

Selanjutnya bab keempat yang merupakan bab uraian hasil penelitian. Pada bagian ini diawali dengan Latar Belakang Kehidupan KH. Muh. Harisah AS,

perkembangan Pondok Pesantren An Nahdlah di Makassar, dan ditutup dengan pengaruh pondok pesantren An Nahdlah Makassar terhadap masyarakat.

Terakhir adalah bab penutup yang berisi kesimpulan terhadap uraian bab-bab sebelumnya, dan saran yang penulis rekomendasikan terhadap beberapa pihak terkait.



BAB II

KAJIAN PUSTAKA

A. Pengertian, Asas dan Tujuan Pesantren

a. Pengertian pesantren

Pondok pesantren merupakan bagian yang tak terpisahkan dari penyiaran agama Islam di Indonesia, Malik Ibrahim yang terkenal dengan nama lain Sunan Ampel, salah seorang dari Wali Songo, banyak disebut dalam sejarah sebagai pendiri pesantren yang pertama pada abad XV. Pada waktu itu, pesantren memperoleh fungsi yang penting sebagai pusat pendidikan dan penyiaran agama Islam. Ia mendidik sejumlah muridnya yang ditampung dan tinggal bersama dalam rumahnya di Gresik. Para santri yang sudah selesai dari pendidikannya, lalu pulang ketempat asal masing-masing, dan mulailah menyebarkan Islam. Antara lain dengan mendirikan pesantren-pesantren baru.¹

Istilah Pesantren, menurut beberapa ahli, pada mulanya lebih dikenal di Pulau Jawa, karena pengaruh istilah pendidikan Jawa Kuno, dimana dikenal sistem pendidikan di perguruan, dengan Kyai dan santri hidup bersama, yaitu suatu hasil percengkongan kebudayaan sebelum Islam. Menurut ahli lain, mungkin untuk di Sumatera atau daerah lain istilah Zawiyah lebih dikenal. Sebagaimana kita ketahui dalam kegiatan kaum sufi, didapati tempat-tempat pemondokan atau zawiyah, yang fungsinya untuk menampung para fakir yang hendak melakukan wirid atau suluk.

¹Mustofa Syarif, *Administrasi Pesantren* (Jakarta: PT Paryu Barkah, 1980), h. 5.

Zawiyah secara harfiah berarti sudut yaitu sudut masjid, tempat orang suka berkerumun mengadakan pengajian. Kerumunan orang-orang yang belajar agama di zawiyah ini, disebut halaqoh, yang sekarang kita kenal dengan sistem bandongan. Kaum sufi yang mempunyai kecenderungan untuk mensucikan diri, kemudian mendirikan zawiyah di tempat-tempat yang jauh dari keramaian, untuk kemudian membentuk kelompok masyarakat baru, dengan suatu cara hidup yang suhud. Kelompok baru tersebut, disebut gilda, yaitu kompleks bangunan masjid sebagai pusatnya, rumah-rumah kecil yang ada didalam gilda tersebut, disebut funduq yaitu tempat para murid menginap dan bertempat tinggal selama masa belajar.²

Pengaruh sistem zawiyah dan sistem pendidikan Jawa Kuno inilah bisa di telusuri sistem pondok pesantren. Akhirnya menjadi pondok pesantren seperti sekarang ini. Maka tidak heran jika sampai saat ini Tasawuf masih merupakan warna dasar kehidupan Pondok Pesantren, terutama Pondok Pesantren yang tua-tua.³

Menurut M. Arifin Pondok Pesantren adalah suatu lembaga pendidikan agama Islam yang tumbuh serta diakui masyarakat sekitar dengan sistem Asrama. Para santri menerima pendidikan agama melalui sistem pengajian atau madrasah yang sepenuhnya berada dibawah kedaulatan kepemimpinan seorang atau beberapa orang Kyai.⁴

²Mustofa Syarif, *Administrasi Pesantren*, h. 5.

³Mustofa Syarif, *Administrasi Pesantren*, h. 5-6.

⁴M. Arifin, *Kapita Selekta Pendidikan Islam dan Umum* (Jakarta: Bumi Aksara, 1991), h. 200.

Pendapat lain misalnya “Pesantren”, Abu Hamid mengatakan, berasal dari bahasa sangsekerta, yakni “sant”= orang baik, dan “tra” = suka menolong. Jadi santra berarti orang baik yang suka menolong. Perkataan pesantren dalam wujud dan pengertian indonesianya bermakna “ tempat untuk membina manusia menjadi orang baik.”⁵ Hal ini tepat dan sesuai pula dengan apa yang dijelaskan oleh Soegarda Poerbakawatja bahwa:

Pesantren asal katanya adalah santri yaitu seorang yang belajar agama Islam, sehingga pesantren adalah tempat orang berkumpul untuk belajar agama Islam. Cara-cara mengajar dan belajar serta hidup umumnya masih tradisional, masih seperti dulu, meskipun ada yang telah mengikuti cara-cara modern dalam penyelenggaraannya, pelajarannya dan sebagainya.⁶

Pesantren tumbuh dari bawah, atas kehendak masyarakat yang terdiri atas Kyai, santri dan masyarakat sekitar termasuk perangkat desa. Diantara mereka, Kyai yang memiliki peran paling dominan dalam mewujudkan dan mengembangkan sebuah Pondok Pesantren. Oleh karena itu, Pondok Pesantren merupakan lembaga pendidikan Islam paling otonom tidak bisa diintervensi pihak-pihak luar kecuali atas izin Kyai. Adapun perbedaan Variasi bentuk pendidikan Pondok Pesantren ini diakibatkan perbedaan kondisi sosialkultural masyarakat disekelilingnya.⁷

⁵Abu Hamid, *Sistem Pendidikan Madrasah dan Pesantren di Sulawesi Selatan: Agama dan Perubahan Sosial* (Jakarta: Rajawali, 1983), h. 328-329.

⁶Ahmad Muthohar, *Ideologi Pendidikan Pesantren*, (Semarang: Pustaka Rizki Putra, 2007), h. 12.

⁷Mujamil Qomar, *Pondok Pesantren: Dari Transformasi Metodologi Menuju Demokratisasi Institusi*, (Jakarta: Penerbit Erlangga, 2005), h. 14.

b. Asas pesantren

Asas pondok pesantren adalah berdasarkan Islam dan dilaksanakan berdasarkan Pancasila dan Undang-Undang Dasar 1945. Selain itu untuk membentuk manusia yang bertakwa kepada Allah Swt dan berilmu, mempunyai akhlak yang mulia sesuai dengan contoh yang diberikan oleh Rasulullah saw.

c. Tujuan pesantren

Pada hakikatnya setiap usaha tentu mempunyai tujuan yang ingin dicapai, tanpa tujuan suatu usaha tidak akan berarti. Tujuan merupakan ketetapan yang telah digariskan, agar berusaha dan berupaya untuk mencapai tujuan, demikian pula halnya dengan setiap upaya untuk pembinaan pondok pesantren juga mempunyai tujuan yang ingin dicapai.

Dalam sebuah organisasi ada sekelompok orang yang bekerja sama dan berproses untuk mencapai tujuan yang sama. Maka organisasi pondok pesantren dapat diartikan sebagai wadah dari sekelompok orang yang saling bekerja sama dengan pembagian kerja yang tertentu dalam mencapai tujuan pondok pesantren.⁸

Jadi tujuan pesantren adalah membentuk manusia yang memiliki kesadaran tinggi bahwa ajaran Islam merupakan *weltanschauung* yang bersifat menyeluruh. Selain itu produk pesantren ini di harapkan memiliki kemampuan tinggi untuk mengadakan responsi terhadap tantangan-tantangan dan tuntutan-tuntutan

⁸Mustofa Syarif, *Administrasi Pesantren*, h. 16.

hidup dalam konteks ruang dan waktu yang ada (Indonesia dan Dunia abad sekarang).⁹

Hal ini semata-mata karena Allah Swt. Sebagaimana firman Allah Swt, QS. Al-Dzaariyaat/51:56 sebagai berikut:

وَمَا خَلَقْتُ الْجِنَّ وَالْإِنْسَ إِلَّا لِيَعْبُدُونِ ﴿٥٦﴾

Terjemahnya:

Dan aku tidak menciptakan jin dan manusia melainkan supaya mereka menyembah-Ku.¹⁰

B. Sejarah Pesantren

Dalam memahami tentang sejarah, tentunya membutuhkan berbagai analisis yang bisa dipercaya, hal ini dikarenakan bahwa sejarah merupakan suatu konsep ilmiah / *history is reality* sehingga untuk memahami sejarah harus memakai pendekatan yang ilmiah. dalam pembahasan tentang sejarah pondok pesantren, maka yang harus diperhatikan adalah bagaimana sejarah tentang pesantren ini bisa membuktikan secara ilmiah.

Pondok pesantren adalah suatu lembaga pendidikan agama Islam yang tumbuh serta diakui oleh masyarakat sekitar, dengan sistem asrama (kampus) yang santri-santrinya menerima pendidikan agama melalui sistem pengajian atau madrasah yang sepenuhnya berada di bawah kedaulatan dan kepemimpinan seorang atau

⁹Nurcholish Madjid, *Bilik-Bilik Pesantren: Sebuah Potret Perjalanan*(Jakarta: Paramadina, 1997), h. 18.

¹⁰Departemen Agama RI, *Alquran dan Terjemah* (Jakarta: Yayasan Penyelenggara Penerjemah Alquran, 1990), h. 862.

beberapa orang kyai dengan ciri-ciri khas yang bersifat kharismatis serta *independen* dalam segala hal.¹¹

Selain itu disebutkan bahwa pondok pesantren adalah suatu bentuk lingkungan “masyarakat” yang unik dan memiliki tata nilai kehidupan yang positif. Pada umumnya, pesantren terpisah dari kehidupan sekitarnya. Komplek pondok pesantren minimal terdiri atas rumah kediaman pengasuh disebut juga kyai, masjid atau mushola, dan asrama santri. Tidak ada model atau patokan tertentu dalam pembangunan fisik pesantren, sehingga penambahan bangunan demi bangunan dalam lingkungan pesantren hanya mengambil bentuk improvisasi sekenanya belaka.¹²

Tentang kehadiran pesantren secara pasti di Indonesia pertama kalinya, dimana dan siapa pendirinya, tidak dapat diperoleh keterangan yang pasti. Berdasarkan hasil pendataan yang dilaksanakan oleh Departemen Agama pada tahun 1984-1985 diperoleh keterangan bahwa pesantren tertua didirikan pada tahun 1062 di Pamekasan Madura, dengan nama Pesantren Jan Tampes II. Akan tetapi hal ini juga diragukan, karena tentunya ada Pesantren Jan Tampes I yang lebih tua. Kendatipun Islam tertua di Indonesia yang peran sertanya tidak diragukan lagi, adalah sangat besar bagi perkembangan Islam di nusantara.¹³

¹¹Djamaluddin & Abdullah Aly, *Kapita Selekta Pendidikan Islam*, (Bandung :Pustaka Setia, 1998), h. 99.

¹² Wahjoetomo, *Perguruan Tinggi Pesantren*, (Surabaya : Gema Insani, 1997), h. 65.

¹³ Hasbullah, *Kapita Selekta Pendidikan Islam*, (Jakarta:PT. Raja Grafindo Persada, 1996), h.

Lembaga pendidikan yang disebut pondok pesantren sebagai pusat penyiaran Islam tertua yang lahir dan berkembang seiring dengan masuknya Islam di Indonesia. Pada awal berdirinya, pondok pesantren umumnya sangat sederhana. Kegiatan pembelajaran biasanya diselenggarakan di langgar (mushala) atau masjid oleh seorang kyai dengan beberapa orang santri yang datang mengaji. Lama kelamaan “pengajian” ini berkembang seiring dengan penambahan jumlah santri dan pelebaran tempat belajar sampai menjadi sebuah lembaga yang unik, yang disebut pesantren.¹⁴

Di Indonesia pondok pesantren lebih dikenal dengan istilah Kutub merupakan suatu lembaga pendidikan Islam, yang di dalamnya terdapat seorang kyai (pendidik) yang mengajar dan mendidik para santri (anak didik) dengan sarana masjid yang digunakan untuk menyelenggarakan pendidikan tersebut, serta didukung adanya pondok sebagai tempat tinggal para santri.¹⁵

Sedangkan asal-usul pesantren di Indonesia tidak bisa dipisahkan dari sejarah pengaruh Walisongo abad 15-16 di Jawa. Pesantren merupakan lembaga pendidikan Islam yang unik Indonesia. Lembaga pendidikan ini telah berkembang khususnya di Jawa selama berabad-abad. Maulana Malik Ibrahim (meninggal 1419 di Gresik Jawa Timur), *spiritual father* Walisongo, dalam masyarakat santri Jawa biasanya

¹⁴Husni Rahim, *Arah Baru Pendidikan Islam di Indonesia*, (Jakarta : Logos, 2001), h. 157.

¹⁵Hasbullah, *Sejarah Pendidikan Islam di Indonesia*, (Jakarta : PT. Raja Grafindo, 1996), h. 24.

dipandang sebagai gurunya-guru tradisi pesantren di tanah Jawa.¹⁶ Ini karena Syekh Maulana Malik Ibrahim atau Syekh Maulana Maghribi yang wafat pada 12 Rabi'ul Awal 822 H bertepatan dengan 8 April 1419 M dan dikenal sebagai Sunan Gresik adalah orang yang pertama dari sembilan wali yang terkenal dalam penyebaran Islam di Jawa.¹⁷

Meskipun begitu, tokoh yang dianggap berhasil mendirikan dan mengembangkan pondok pesantren dalam arti yang sesungguhnya adalah Raden Rahmat (Sunan Ampel). Ia mendirikan pesantren di Kembang Kuning, yang pada waktu didirikan hanya memiliki tiga orang santri, yaitu Wiryo Suroyo, Abu Hurairah, dan Kyai Bangkuning. Kemudian ia pindah ke Ampel Denta, Surabaya dan mendirikan pondok pesantren di sana. Misi keagamaan dan pendidikan Sunan Ampel mencapai sukses, sehingga beliau dikenal oleh masyarakat Majapahit. Kemudian bermunculan pesantren-pesantren baru yang didirikan oleh para santri dan putra beliau. Misalnya oleh Raden Patah, dan Pesantren Tuban oleh Sunan Bonang.¹⁸

Pondok pesantren memang bila dilihat dari latar belakangnya, tumbuh dan berkembang dengan sendirinya dalam masyarakat yang terdapat implikasi-implikasi politis sosio kultural yang menggambarkan sikap ulama-ulama Islam sepanjang sejarah. Sejak negara kita dijajah oleh orang barat, ulama-ulama bersifat

¹⁶Qodri Abdillah Azizy, *Dinamika Pesantren dan Madrasah*, (Yogyakarta : Pustaka Pelajar, 2002), h. 3.

¹⁷Hasbullah, *Sejarah Pendidikan Islam di Indonesia*, (Jakarta : PT. Raja Grafindo, 1996), h. 26.

¹⁸Wahjoetomo, *Perguruan Tinggi Pesantren*, (Surabaya : Gema Insani, 1997), h. 65.

noncooperation terhadap penjajah serta mendidik santri-santrinya dengan sikap politis anti penjajah serta nonkompromi terhadap mereka dalam bidang pendidikan agama pondok pesantren. Oleh karena itu, pada masa penjajahan tersebut pondok menjadi satu-satunya lembaga pendidikan Islam yang menggembleng kader-kader umat yang tangguh dan gigih mengembangkan agama serta menentang penjajahan berkat jiwa Islam yang berada dalam dada mereka. Jadi di dalam pondok pesantren tersebut tertanam patriotisme di samping fanatisme agama yang sangat dibutuhkan oleh masyarakat pada masa itu.¹⁹

C. Sistem Pendidikan Pesantren

Dalam realitasnya, penyelenggaraan sistem pendidikan dan pengajaran di Pesantren dewasa ini dapat digolongkan kepada 3 bentuk, yaitu :

1. Non Klasikal

Pesantren adalah lembaga pendidikan dan pengajaran agama Islam, yang pada umumnya pendidikan dan pengajaran tersebut diberikan dengan cara nonklasikal (sistem bendungan dan sorogan) di mana seorang kiyai mengajar santri-santri berdasarkan kitab-kitab yang ditulis di dalam bahasa Arab oleh ulama-ulama besar sejak abad pertengahan, sedang para santri biasanya tinggal dalam pondok atau asrama dalam pesantren tersebut.

¹⁹Djamaluddin & Abdullah Aly, *Kapita Selekta Pendidikan Islam*, (Bandung :Pustaka Setia, 1998), h. 99.

2. Wetonan

Pesantren adalah lembaga pendidikan dan pengajaran agama Islam yang pada dasarnya sama dengan pondok pesantren tersebut di atas, tetapi para santrinya tidak disediakan pondokan di kompleks pesantren, namun tinggal tersebar di seluruh penjuru desa sekeliling pesantren tersebut (santri kalong), di mana cara metode pendidikan dalam pengajaran agama Islam diberikan dengan sistem weton, yaitu cara santri datang berduyun-duyun pada waktu-waktu tertentu.

3. Sistem gabungan

Pesantren dewasa ini merupakan lembaga gabungan antara sistem pondok dan pesantren yang memberikan pendidikan pengajaran agama dengan sistem bendungan, sorogan ataupun wetonan dengan para santri disediakan pondokan atau merupakan santri kalongan, yang dalam istilah pendidikan modern memenuhi kriteria pendidikan nonformal, serta menyelenggarakan pula pendidikan formal berbentuk madrasah dan bahkan sekolah umum dalam berbagai banyak tingkatan dan aneka kejuruan menurut kebutuhan masyarakat masing-masing.²⁰

²⁰Hasbullah, *Sejarah Pendidikan Islam Di Indonesia*, (Jakarta : PT. Raja Grafindo Persada, 1995), h. 145.

BAB III

METODOLOGI PENELITIAN

A. Gambaran Lokasi Penelitian

Kota Makassar terletak antara $119^{\circ} 24'17'38''$ bujur Timur dan $5^{\circ}8'6'19''$ Lintang Selatan yang berbatasan sebelah utara dengan Kabupaten Maros, sebelah timur Kabupaten Maros, sebelah selatan Kabupaten Gowa dan sebelah barat adalah selat Makassar. Luas wilayah kota Makassar tercatat 175,77 km persegi yang meliputi 14 kecamatan. Dan memiliki batas-batas wilayah administratif dari letak Kota Makassar, antara lain :

- Sebelah Utara berbatasan dengan Kabupaten Pangkep
- Sebelah Timur berbatasan dengan Kabupaten Maros
- Sebelah Selatan berbatasan dengan Kabupaten Gowa
- Sebelah Barat berbatasan dengan Selat Makassar

Secara geografis, letak Kota Makassar berada di tengah diantara pulau-pulau besar lain dari wilayah kepulauan nusantara sehingga menjadikan Kota Makassar dengan sebutan “angin mammiri” ini menjadi pusat pergerakan spasial dari wilayah Barat ke bagian Timur maupun Utara ke Selatan Indonesia. Dengan posisi ini menyebabkan Kota Makassar memiliki daya tarik kuat bagi para imigran dari daerah Sulawesi Selatan itu sendiri maupun daerah lain seperti provinsi yang ada di kawasan Timur Indonesia untuk datang mencari tempat tinggal dan lapangan pekerjaan.

Kota Makassar cukup unik dengan bentuk menyudut di bagian Utara, sehingga mencapai dua sisi pantai yang saling tegak lurus di bagian Utara dan Barat. Di sebelah Utara kawasan pelabuhan hingga Tallo telah berkembang kawasan campuran termasuk di dalamnya armada angkutan laut, perdagangan, pelabuhan rakyat dan samudera, Sebagai rawa-rawa, tambak, dan empang dengan perumahan kumuh hingga sedang. Kawasan pesisir dari arah Tengah ke bagian Selatan berkembang menjadi pusat kota (*Centre Business District – CBD*) dengan fasilitas perdagangan, pendidikan, pemukiman, fasilitas rekreasi dan *resort* yang menempati pesisir pantai membelakangi laut yang menggunakan lahan hasil reklamasi pantai.

Kenyataan di atas menjadikan beban kawasan pesisir Kota Makassar saat ini dan dimasa mendatang akan semakin berat terutama dalam hal daya dukung dana spekfisik lahan termasuk luasnya yang serta batas. Ditambah lagi pertumbuhan dan perkembangan penduduk sekitarnya yang terus berkompetisi untuk mendapatkan sumber daya di dalamnya.¹

Keadaan Geografis Kelurahan Layang terletak di Kelurahan Layang, Kecamatan Bontoala Kota Makassar jl.Tinumbu dengan luas wilayah 0,21 Km².

Kelurahan Layang berbatasan dengan :

Sebelah Utara : berbatasan dengan Kecamatan Tallo

Sebelah Selatan : berbatasan dengan Kecamatan Maradekaya

¹BPS Kota Makassar <http://makassarkota.bps.go.id>, (16 Agustus 2014).

Sebelah Barat : berbatasan dengan Kecamatan Wajo
 Sebelah Timur : berbatasan dengan Kecamatan Ujung Tanah²

B. Metode Penelitian.

Peneliti menggunakan metode penelitian sejarah dengan pendekatan analisis jenis kualitatif deskriptif, yaitu jenis penelitian yang menggambarkan mengenai objek yang dibicarakan sesuai kenyataan yang terjadi dalam kehidupan KH. Muh. Harisah AS khususnya biografi dan peranannya dalam mengembangkan Pondok Pesantren An Nahdlah.

C. Pendekatan

Penelitian ini menggunakan beberapa pendekatan yaitu, Sosiologis, Keagamaan dan Pendidikan.

Pendekatan historis berarti penelitian yang melihat data ini secara historis berdasarkan ilmu sejarah. Metode sejarah disini adalah proses menguji dan menganalisa secara kritis rekaman dan peninggalan sejarah masa lampau KH. Muh. Harisah AS di Pondok Pesantren An Nahdlah Makassar. Pendekatan sosiologis digunakan untuk menjelaskan peranan dan pengaruh Pesantren di dalam masyarakat. Pendekatan Religi digunakan untuk mengambil nilai-nilai islami ada pada diri KH. Muh. Harisah AS. Selanjutnya pendekatan pendidikan dapat dilihat dalam dua sisi yaitu: (1) pendidikan sebagai praktik dan (2) pendidikan sebagai teori. Pendidikan sebagai praktik yakni seperangkat kegiatan atau aktivitas yang dapat diamati dan disadari dengan tujuan untuk membantu pihak lain (baca: peserta didik) agar memperoleh perubahan perilaku. Sementara pendidikan sebagai teori yaitu

²Sarbini, Lurah Layang, Kec. Bontoala Kota Makassar, Sulsel, wawancara di Layang, 16 Agustus 2014.

seperangkat pengetahuan yang telah tersusun secara sistematis yang berfungsi untuk menjelaskan, menggambarkan, meramalkan dan mengontrol berbagai gejala dan peristiwa pendidikan, baik yang bersumber dari pengalaman-pengalaman pendidikan (empiris) maupun hasil perenungan-perenungan yang mendalam untuk melihat makna pendidikan dalam konteks yang lebih luas.

D. Langkah-langkah Penelitian

1. Heuristik

Heuristik yakni metode pengumpulan data,³ adapun metode yang digunakan adalah sebagai berikut: Pertama, *Library Research*; yakni pengumpulan data atau penyelidikan melalui perpustakaan dengan membaca buku-buku dan karya ilmiah yang ada hubungannya dengan permasalahan yang dibahas. Kedua, *Field Research*; yakni berdasarkan hasil yang diperoleh melalui pengamatan lapangan dalam arti penulis mengadakan pengamatan dan wawancara sebagai pelengkap data dan wawancara melalui orang-orang yang dianggap lebih tahu mengenai hal tersebut, yang berhubungan dengan permasalahan yang dibahas.

Di dalam field research digunakan metode sebagai berikut:

- a. Metode Observasi,⁴ yaitu penulis secara langsung melihat dan mengadakan penyelidikan dan melakukan pengamatan pada tempat yang dijadikan objek penelitian.

³Dudung Abdurrahman, *Metode Penelitian Sejarah* (Jakarta: Logos Wacana Ilmu, 1999), h. 55-58.

⁴Observasi adalah kegiatan pemuatan perhatian terhadap suatu objek dengan menggunakan seluruh indra. Untuk lebih jelasnya lihat, Suharsimi Arikunto, *Prosedur Penelitian Suatu Pendekatan Praktek* (Jakarta: Rineka Cipta, 2002), h. 133.

- b. Metode Interview, yakni penulis mengadakan wawancara kepada orang-orang yang mengetahui masalah yang dibahas, dengan metode ini pula maka penulis memperoleh data yang selengkapanya.
- c. Metode Dokumentasi, yakni mengumpulkan data berupa dokumen-dokumen tentang Pondok pesantren An Nahdlah Makassar.

2. Kritik Sumber

Kritik sumber di lakukan dengan menggunakan dua metode yaitu:

- a. Kritik ekstern, bertujuan menguji otentitas atau keaslian suatu sumber.
- b. Kritik intern, bertujuan untuk mendapatkan sumber yang memiliki tingkat validitas atau keakuratan yang tinggi.

3. Interpretasi (Pengolahan dan Analisis Data)

Setelah melalui kritik sumber maka didapatkan fakta yang sudah dipisahkan dan dipercaya kebenarannya. Fakta tersebut lalu di interpretasi dengan cara menghubungkan-hubungkan data atau sumber menjadi suatu penafsiran yang dapat memberikan makna dan nilai sejarah terhadap penulisan ini. Interpretasi ini menggunakan dua metode yaitu analisis dan sintesis, analisis berarti menguraikan dan sintesis berarti menyatukan.⁵

4. Historiografi (Metode Penulisan)

Tahap ini adalah tahapan akhir dari seluruh rangkaian penulisan karya ilmiah tersebut, merupakan proses penyusunan dan pengungkapan fakta-fakta dari berbagai sumber yang telah diseleksi, sehingga menghasilkan suatu bentuk penulisan sejarah

⁵Kuntowijoyo, *Pemikiran dan Perkembangan Historiografi Indonesia* (Jakarta: Gramedia, 1995), h. 100.

yang bersifat kronologi atau memperhatikan urutan waktu kejadian.⁶ Dan berusaha memaparkan dengan susunan bahasa yang mudah dipahami.



⁶Nugroho Notosusanto, *Mengerti Sejarah* (Jakarta: Penerbit Universitas Indonesia, 1986), h. 32-33.

BAB IV

HASIL PENELITIAN

A. Latar Belakang Kehidupan KH. Muh. Harisah AS

1. Silsilah

KH. Muh. Harisah AS melalui "lontara keluarga" menunjukkan garis keturunan dengan darah *Tau Mappideceng* mengalir menurun kepadanya. Menyusuri jejak lontara keluarga mempertemukannya pada titik sebagai keturunan kesembilan dari silsilah Tuan La Genni Arung Mampu Bone. Berikut ini silsilah keturunan KH. Muh. Harisah AS berdasarkan Buku *Biografi Drs. KH.Muh.Harisah AS pendiri dan pimpinan pondok pesantren Annahdlah* Karangan Firdaus Muhammad.

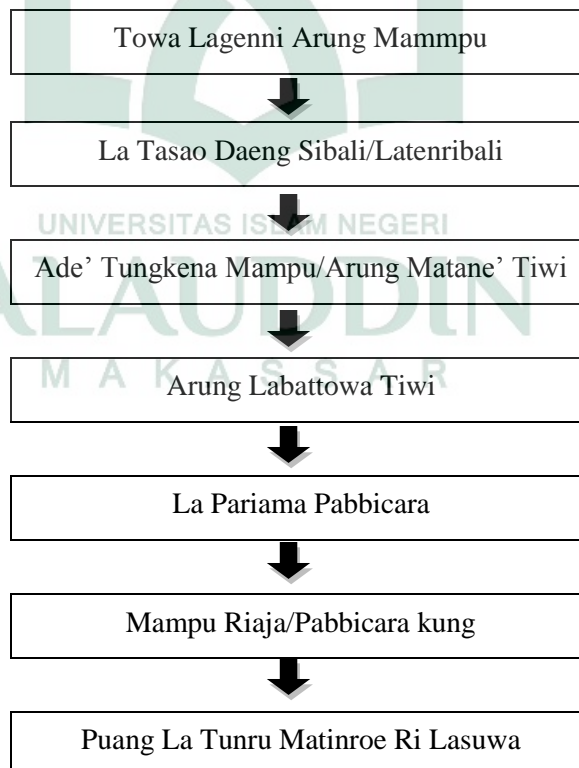

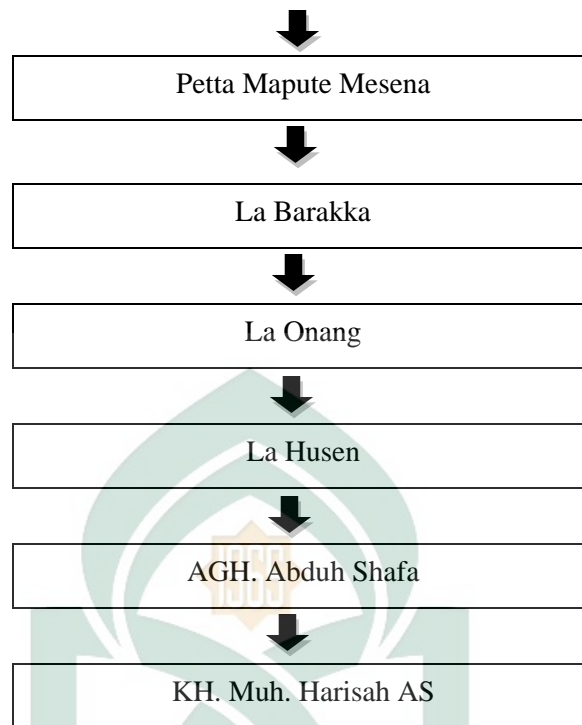

Desa Watatta merupakan perkampungan yang dihuni masyarakat yang sebagian besar hidup bertani. Penghidupan masyarakatnya berkecukupan, apalagi mereka masih memiliki ikatan dan hubungan kekeluargaan antara satu sama lain yang berdomisili di Watatta. Dengan demikian senantiasa tercipta dinamika kehidupan dalam ikatan kekeluargaan dengan solidaritas yang tinggi. Masyarakat Watatta hidup secara harmonis dan dinamis.

Dalam suasana kehidupan Watatta yang damai itu, pasangan La Husen dan Sami' hidup secara harmonis. La Husen yang memiliki garis keturunan bangsawan Bone mempersunting Paung Sami'. Proses pernikahannya cukup mengundang perhatian, sebab mahar atau maskawinnya, selain uang dan emas juga seorang *ata* (baca; hamba), *tau nassompang* La Husen ketika menikah dengan Sami' yang juga

memiliki garis geneologis seorang keturunan bangsawan. Kelak La Husen dan Sami' menyarankan agar keturunannya tidak memakai gelar bangsawan.

La Husen dikenal tokoh masyarakat yang dituakan di Kampung Watatta, yang juga merupakan orang kepercayaan Arung Mangkaue Bone. La Husen memiliki garis geneologis sebagai keturunan Tau Mappideceng , sehingga menggunakan kata "La" yang sepadan dengan *Andi* di depan namanya menjadi La Husen.

Sebagai keturunan *Tau Mappideceng* dan menjadi orang kepercayaan Arung Mangkaue Bone, La Husen menjadi disegani "adannami kua" artinya kata-katanya sebagai seorang penentu atau pengambil kebijakan, senantiasa didengarkan dan diikuti oleh masyarakat. Meskipun bukan pejabat, tetapi kata-katanya lebih didengarkan daripada *sulewatang*, petta kepala (kepala kampung).

La Husen seringkali mendatangkan ulama, arung-bangsawan , pejabat dan tokoh-tokoh lainnya di Watatta dan diterima-dijamu di rumahnya. Selain itu, La Husen juga dikenal seorang "arsitektur", memiliki jiwa seni yang cukup tinggi. Hampir semua perabotan rumah dan alat-alat dapur diukir, alat tenung dan asesoris miliknya selalu diukir cerminan jiwa seninya, karya seninya sangat indah, seperti mengukir anjungan mesjid dan rumah juga nisan kubur. Kemahirannya mengukir itu sering mengundang kekaguman orang-orang di kampung, meski ia berada di desa yang terisolir dari kecanggihan peralatan di perkotaan.

Pasangan La Husen dengan Sami' melalui perkawinannya telah dikurunia enam orang putra dan putri, masing-masing: Cepang, Abdul Rasyid/La Pattette, Abdul Jawad/Lajju, Lake, Abduh Shafa (La Barakka), dan Malang. Dari keenam anaknya

tersebut, hanya Abdul Jawad dan Abduh Shafa' yang menempuh pendidikan akibat terbatasnya lembaga pendidikan ketika itu. Abdul Jawad mengaji di Pesantren Salemo yang dikenal banyak melahirkan ulama-ulama. Abdul Jawad pernah menjabat sebagai imam Cabalu, dan KH. Muh. Harisah AS menikah dua kali masing-masing dengan Hanafiah kemudian Fatimah. Kemudian Abduh Shafa' mengaji di pesantren DDI Mangkoso dan pernah menjabat imam Labotto.

Sementara La Husen sendiri dua bersaudara seayah-seibu bernama Dairah. Dairah, saudara perempuan La Husen itu kemudian menikah dengan Puang Imam Cenrana bernama H. Kudaedah. Sebelumnya Dairah menikah dengan Tabe (khattab) dan memiliki putri bernama Indare. Sementara La Husen menikahkan putranya bernama Abduh Shafa' dengan Indare yang masih sepupuh satu kali.

KH. Muh. Harisah AS menyaksikan neneknya Sami' sakarat hingga wafatnya. Sementara La Husen tidak diketahui secara pasti kapan meninggalnya, tetapi diperkirakan antara akhir tahun 50-an atau awal tahun 60-an. La Husen memiliki ilmu-ilmu karamah seperti ilmu kekebalan dan karenanya dikenal engka napajaji-jaji yang kelak diwarisi putranya bernama AGH. Abduh Shafa'.

Sedangkan KH. Abduh Shafa (Ayah KH. Muh. Harisah AS) dilahirkan di Kampung Ta, Watatta tahun 1923. Anak kelima pasangan La Husen dan Sami' itu kemudian menempuh pendidikan di kampung Watatta. Memasuki masa remaja itu, Abduh Shafa *mengaji* ("mangaji" dalam tulisan ini diartikan belajar kitab kuning), di bawah bimbingan AGH. Abdul Gani yang lebih dikenal Puang Imam Ta'.

Kemudian Abduh Shafa melanjutkan pendidikan mengajinya dengan

mengkaji kitab kuning ke kampung Bulu Awampone yang diajar langsung oleh puang Aji Yalla, kemudian dilanjutkan ke Cabalu, kurang lebih 5 kilo meter sebelah barat dari Watampone yang dibina Guru Ilyas, seorang ulama alumni MAI Sengkang, Wajo.

Selama di Cabalu, menurut keterangan H. Muhammad Amin seorang murid pertama Abdul Shafa bahwa, gurunya itu pada masa remajanya di Cabalu telah belajar kepada dua ulama, masing-masing kepada KH Ilyas dan Abdul Jawad. KH Abdul Jawad merupakan seorang ulama yang pernah *mangaji* di Pesantren Salemo. AGH. Abdul Jawad selama di Salemo belajar pada seorang ulama sunni yang hijrah ke Sulawesi Selatan karena menghindari gerakan Wahabi di Mekkah yang membunuh ulama-ulama bermashab sunni.

Sehingga berdasarkan keterangan di atas, sangatlah pantas dikatakan bahwa KH. Muh. Harisah AS termasuk keturunan "*Tau Mappideceng*"

2. Kelahiran

"KH.Muh.Harisah AS" lahir di Kapung Watatta, Kabupaten Bone pada tahun 1947 adalah putra pertama dari pasangan H. Abd.Shafa dan Hj. Kanang. Kedua orang tuanya sangat gembira akan kelahiran anaknya tersebut, terutama sang ayah, didalam jiwanya membahana dalam dan amat bersyukur. Lantunan pujian dipanjatkan kepada Allah SWT, sebagai rasa syukur atas anugerah yang didapat itu.¹

¹Hj. Muliati, Guru Pesantren An Nahdlah, *wawancara* penelitian di Makassar, 29 Mei 2014.

Menjelang kelahiran Gurutta KH. Muh. Harisah AS , kondisi sosial politik di Sulawesi Selatan tidak kondusif. Pemberontakan Kahar Muzakkar melawan tentara nasional Indonesia menjadikan hampir seluruh daerah di Sulawesi Selatan dilanda peperangan. Kondisi ini melahirkan penderitaan berkepanjangan bagi masyarakat, terutama sejak adanya zona kota dan zona hutan. Zona kota merupakan daerah yang dikuasai oleh TNI, sementara zona hutan atau pedesaan-perkampungan yang terisolir dikuasai oleh pemberontak gerilyawan yang diprakarsai Kahar Muzakkar. Sejumlah masyarakat memilih mengisolir diri dengan mengungsi di hutan-hutan yang dianggap aman, baik oleh pasukan TNI maupun kelompok Kahar Muzakkar.

Kondisi ini juga sangat mempengaruhi kehidupan keagamaan. Di puncak masa pemberontakan Kahar Muzakkar yang memiliki latar belakang sebagai penganut organisasi Muhammadiyah itu, berhasil menculik sejumlah ulama berhaluan aswaja untuk menjadi mengajarkan masalah-masalah keagamaan, diantaranya Gurutta KH Abdurrahman Ambo Dalle.²

Kondisi politik dan keagamaan yang tidak menentu itu mengantarkan kelahiran Gurutta KH. Muh. Harisah AS di salah satu kampung bernama Watatta, sekarang Desa Watatta Kecamatan Cenrana Kabupaten Bone.

Di tengah kesibukannya menjalankan kegiatan keseharian, kedua pasangan tersebut kemudian dikarunia putra pertama yang telah lama didambakannya. Putra pertama seorang anak laki-laki bernama Muhammad Harisah yang melengkapi

²Firdaus Muhammad, *Biografi Drs. KH. Muh. Harisah AS Pendiri dan Pimpinan Pondok Pesantren Annahdlah*, (Makassar: Pustaka Annahdlah, 2009), h. 35.

kebahagiaan pasangan AGH. Abdul Shafa dan Indare (akrab dipanggil Puang Indah). AGH. Abdul Shafa memberikan nama kepada putra pertamanya dengan nama Muhammad Harisah.

Nama tersebut masih jarang digunakan di kalangan masyarakat setempat. Nama Harisah diilhami dari nama salah seorang ulama besar bernama Muhammad Harisah Husein yang pernah berkunjung di Cakkeware dan sempat memberi nama masjid *Mursyidussalam*, yang sebelumnya bernama *Irsyadussalam*, tempat AGH. Abdul Shafa memberi pengajian al-Qur'an dan kitab kuning. Harisah Husein adalah Dekan pertama IAIN Bone, kini STAIN Bone.³

3. Masa Kecil

Penyusun sedikit kesulitan untuk menuliskan bagaimana masa kecil KH. Muh. Harisah AS karena bisa dikatakan masih sangat jarang penyusun temui data yang meriwayatkan masa kecilnya. Minimnya data ini sebenarnya bukan sekedar persoalan sangat aneh, melainkan sangat disayangkan karena penyusun menemui banyak data ataupun masih ada beberapa data meriwayatkan masa kecilnya para muridnya, seperti masa kecil KH. Hasyim Asy'ari.

Dari sinilah, penyusun akhirnya menuliskan masa kecilnya KH. Muh. Harisah AS dengan data seadanya. Masa kecilnya dilalui seperti halnya anak kecil pada umumnya, suka bermain. Akan tetapi, karena orang tuanya yang begitu menyayanginya dan berharap besar pada anak tersebut, memberikan pendidikan yang

³Badruzzaman, Putra Bungsu KH. Muh. Harisah AS, *wawancara* di Makassar, 18 Agustus 2014.

sangat ketat sejak kecil. Jadi selain berdo'a tiap hari, sejak kecil KH. Muh. Harisah AS sudah dididik oleh kedua orangtuanya tentang ajaran Islam.

Muhammad Harisah kecil menjalani masa kanak-kanak sambil sekolah di Tokaseng sambil mengaji pada neneknya. Sebelumnya Muhammad Harisah menikmati masa kanak-kanak di Labotto dengan bermain-main di pantai berpasir putih. Sungguh indah untuk dikenang dengan menyemai masa kanak-kanak yang nian nikmatnya.⁴

4. Karakter KH. Muh. Harisah AS.

KH. Muh. Harisah AS adalah sosok sang guru dan ulama yang bersahaja dan kiai yang penuh kharisma. Bertatapan muka langsung dengannya, membuat mata para santri-santriwati yang melihatnya akan terpukau dan diam tenang, menunggu hikmah, dan menanti berkah. Karena, memandang wajah sosok guru merupakan ibadah.

KH. Muh. Harisah AS adalah jangkar zikir. Karena KH. Muh. Harisah AS sangat mencintai zikir dan KH. Muh. Harisah AS adalah pemimpin tarekat yang beresensi doa, zikir dan wirid. Wujud kecintaan KH. Muh. Harisah AS kepada zikir, wirid dan doa itu tergambar pada satu kebiasaan KH. Muh. Harisah AS adalah menulis zikir wirid dan doa diatas secarik kertas lalu memperbanyak dan membagikannya kepada santri-santriwati dan masyarakat yang khalayak.

KH. Muh. Harisah AS adalah sosok pribadi dengan predikat manusia wajib. Keberadaannya dibutuhkan dan disukai. KH. Muh. Harisah AS sosok penuh manfaat kepada orang lain. Pribadinya mengesankan. Wajahnya selalu jernih. Penampilannya

⁴Najihah, Putra Kedua KH. Muh. Harisah AS, *wawancara* di Makassar, 19 Agustus 2014.

selalu rapi dan bersahaja. Perintahnya tak dirasakan sebagai suruhan. Kata-katanya memiliki kekuatan dan kewibawaan. Keberadaannya adalah manfaat bagi orang lain.

Sosok KH. Muh. Harisah AS penuh manfaat, karena KH. Muh. Harisah AS adalah kiai yang senantiasa mengabdikan diri dua puluh empat jam untuk pesantren yang diasuhnya. Dan tak mengenal letih mengajarkan ilmu kepesantrenan pada santri-santrinya. Hampir 30 tahun setiap hari selepas magrib dan selepas shubuh, KH. Muh. Harisah AS duduk di tengah majlis halaqah ratusan santri mengajar kitab kuning, lalu setiap pagi sampai siang mengajar ilmu-ilmu agama di kelas madrasah. Di waktu khusus seperti sore atau selepas isya, KH. Muh. Harisah AS sesekali mengisi dengan bimbingan khusus. Seluruh waktu, cinta dan keikhlasannya tertumpah di pesantren, di tengah santri-santrinya dan warganya.

Yang menambah KH. Muh. Harisah AS kharismatik adalah keteguhan KH. Muh. Harisah AS untuk tidak dekat dengan kekuasaan yang lebih banyak menyuguhkan kepopuleran dan menyuguhkan kemewahan.

Di akhir hayatnya, KH. Muh. Harisah AS tetap menjadi sosok yang bersahaja. Alam menjadi saksi dan ikut serta melepas tenang kepergian sang guru keharibaannya. Awan mengiringi, hujan tiba-tiba mengguyur dari langit saat jenazah dimasukkan dalam liang lahad. Sang mentari bersembunyi, ikut bersedih.

B. Perkembangan Pondok Pesantren An Nahdlah Makassar

1. Sejarah Berdirinya

Secara lebih spesifik, Pondok Pesantren An Nahdlah mengembangkan generasi *tafaqquh fi al-din*. Pola pendekatan fiqh oriented yang kontekstual dan sosiologis secara tidak langsung telah menjadikan pesantren sekaligus sebagai pusat pembentukan dan penguatan karakter masyarakat muslim yang lokalistik. Dengan demikian santri An Nahdlah menjadi salah satu unsur yang dapat memperkuat corak muslim yang berkarakter Indonesia. Banyak sekali tradisi muslim lokal yang tidak ditemui di belahan dunia lain, seperti *tahlil*, *selapanan*, *tingkepan*, *khaul*, *halal bi halal*, dan sebagainya. Jika memperhatikan hal ini maka dapat dipahami bahwa keberadaan Pondok Pesantren An Nahdlah akan memberikan kontribusi besar bagi proses transformasi ilmu pengetahuan sekaligus pelestarian tradisi di tengah masyarakat Indonesia.

Pondok Pesantren An Nahdlah Makassar merupakan institusi keagamaan dan sosial yang siap sedia bergabung dalam barisan yang berjuang mempertahankan kepentingan dan idealisme komunitas pesantren. Jadi hakikat keberadaan Pondok Pesantren An Nahdlah Makassar adalah berupaya mewujudkan idealisasi dan kepentingan pesantren sekaligus mengembangkan perjuangan penguatan identitas lokal, membangun peradaban yang berbasis tradisi, ilmu pengetahuan, ekonomi dan politik kebangsaan.

Sebagai konsekuensi kelahiran Pondok Pesantren An Nahdlah Makassar di tengah arus informasi, corak pergerakan Pondok Pesantren An Nahdlah adalah menyiapkan generasi muslim sekaligus mendorong masyarakat untuk berinteraksi dengan budaya baru tanpa harus mengorbankan tradisinya. Maka dalam tataran praktis, Pondok Pesantren An Nahdlah Makassar melengkapi diri dengan gedung megah, pemberlakuan pengajaran sistem klasikal, menata administrasi hingga komputerisasi, pengadaan perpustakaan yang lengkap dengan koleksi mulai dari kitab Ihya Ulumuddin karya Imam al-Ghazali hingga buku *The Third Way* karya Anthony Giddens, dan membentuk usaha-usaha di sektor ekonomi. Sedangkan di sisi lain, Pondok Pesantren An Nahdlah masih mempertahankan pola hubungan santri-kiai *manhaj Ta'lim al-Muta'allim*, pengajian sistem wethon dan sorogan, dan menempatkan figur kiai sebagai institusi yang harus dihormati.

Cikal bakal berdirinya Pondok Pesantren An Nahdlah Makassar berawal dari upaya KH Muh Harisah AS yang mengumpulkan anak-anak usia sekolah berjumlah 7 orang bertempat di kediamannya, pada tanggal 20 september 1982, masing-masing: Afifuddin harisah, Usman Abdullah, Abd. rahman Roa, Abd. rahman bantam, Muh ridwan Oyo, Sahabuddin, dan Zainal Abidin. Rata-rata mereka adalah murid sekolah dasar, tujuh orang tersebut dibina dengan memberikan pengajian kitab kuning dasar.

Kegiatan tersebut menjadi awal berdirinya Pesantren An Nahdlah, yakni dimulai dalam bentuk pengajian duduk bersila sejumlah tujuh orang santri. Dari jumlah tujuh orang santri tersebut KH.Muh. Harisah AS menamai pengajian tersebut

dengan nama majelis ta'lim *ashabul kahfi*. Aktifitas pengajian tersebut mendapat perhatian masyarakat setempat.

Pada tanggal 20 september 1982 M, dengan segala kerelaan dan keikhlasan dari hati yang suci dan penuh berkah rahmat dari Allah SWT terhadap diri seorang hamba yang bernama KH Muh Harisah AS dengan ucapan bismillahirrahmanirrahim, dimulailah sebuah sistem pengajian dasar ilmu agama dalam keadaan duduk bersilah dengan pegangan kitab kuning dari tujuh orang santri yang masih berada pada usia belia. Pengajian tersebut di laksanakan di kediaman KH.Muh. Harisah AS, beralamat Jalan Tinumbu Lr. 149 No. 6A.

Berputar siang dan malam yang silih berganti dengan merangkak bagaikan penyuh dari detik ke menit dengan tiada terasa dalam perjalannya. Tepatnya tanggal 10 Zulkaidah 1403 H seiring tanggal 20 agustus 1983 M, kembali KH.Muh. Harisah AS dengan segala kerendahannya dengan mengayunkan langkah maju dengan rasa optimis, pengajian yang sama terwujud pula di dalam ruangan mesjid Quba Layang dengan sistem yang sama dari beberapa anak berusia remaja bersama para jama'ah mesjid.

Pengajian ini kian hari bertambah hingga santrinya mencapai ratusan, bukan hanya pelajar SD, SMP, SMA, bahkan juga berasal dari mahasiswa, sarjana, dan masyarakat sekitar mesjid Quba Layang. Karena padatnya pengajian dengan sistem halqah ini, maka dibentuklah majelis ta'lim Assyafi'iyah dan tak lama kemudian pada

tanggal 4 Januari 1985 dirubah namanya menjadi ANNAHDLAH artinya KEBANGKITAN atas restu dari Al-Allamah Nasirus Sunnah KH. Muh Nur.⁵

Kiprah KH. Muhammad Harisah AS telah diakui di kalangan khalayak Nahdliyyin, khususnya di Sulawesi Selatan sebagai tokoh NU yang menancapkan pilar-pilar dan benteng Ahlus Sunnah Wal Jama'ah di tengah arus neo Wahabisme di kota Makassar.

Aktualisasi nilai-nilai Ahlus Sunnah Wal Jama'ah di bilik Pondok Pesantren An Nahdlah Makassar yang didirikan KH. Muh. Harisah AS telah menyatu secara ideologis dan militan bagi para santri yang juga sebagian besar aktif di Ikatan Pelajaran Nahdlatul Ulama (IPNU). Sementara itu, kajian-kajian kitab kuning di pesantren An Nahdlah merujuk pada kitab-kitab ulama Sunni yang terinternalisasi sebagai nilai-nilai Ahlu Sunnah Wal Jama'ah. Penyajian materi-materi pengajian KH. Muh. Harisah AS dalam ulasan-ulasannya juga banyak mengutip pendapat ulama-ulama Sunni yang menjadi geologis NU.⁶

2. Kelembagaan

Perkembangan pendidikan dalam sebuah pesantren sangat tergantung kepada peran seorang kiyai di dalamnya. Dan sosok seperti KH. Muh. Harisah AS adalah seorang yang sangat pantas dijadikan suritauladan dalam peningkatan mutu

⁵Chaerun Nisa, Alumni Pondok Pesantren An Nahdlah Makassar, wawancara di Tinumbu, 15 Agustus 2014.

⁶Firdaus Muhammad, *Biografi Drs. KH. Muh. Harisah AS Pendiri dan Pimpinan Pondok Pesantren Annahdlah*, (Makassar: Pustaka Annahdlah, 2009), h. 37.

pendidikan bagi para santri (wati) nya secara khusus dan bagi seluruh masyarakat secara umum.

Mengenai keadaan Prasarana Pondok Pesantren An Nahdlah Makassar dapat dilihat pada tabel berikut:

Tabel 1.

Keadaan Gedung Pondok Pesantren An Nahdlah

| No | Fasilitas Gedung | Jumlah | Keterangan |
|-----|------------------|---------|------------------|
| 1. | Gedung Tsanawiah | 3 buah | Terdiri 14 kelas |
| 3. | Gedung Aliyah | 3 buah | Terdiri 12 kelas |
| 4. | Mesjid | 2 buah | Permanen |
| 7. | Kantor sekolah | 4 buah | Permanen |
| 8. | Laboratorium | 1 buah | Permanen |
| 9. | Perpustakaan | 1 buah | Permanen |
| 10. | Aula | 1 buah | Permanen |
| | Jumlah | 13 buah | |

Sumber: Dokumen Pesantren.

Seiring perjalanan waktu, Pondok Pesantren An Nahdlah Makassar yang pada awalnya yang berjumlah 7 orang, maka hingga awal tahun 1990-an An Nahdlah memiliki sedikitnya 800 orang santri yang secara aktif mengikuti pengajian dan pendidikan formal setiap harinya. Perkembangan Pondok Pesantren An Nahdlah

Makassar yang terletak di Kelurahan Layang dari tahun ke tahun mengalami perkembangan, jumlah santri terus semakin bertambah.

Sementara para santri aktif mengikuti berbagai kegiatan, selain kegiatan belajar di kelas dan pengajian kitab kuning di mesjid, juga mengikuti kegiatan ekstra untuk pengembangan talenta dan keterampilan seperti pelatihan jurnalistik. Pelatihan jurnalistik di gelar secara rutin untuk memiliki tradisi menulis. Dalam pelatihan yang digelar menghadirkan sejumlah wartawan yang berpengalaman dari Harian Fajar serta kunjungan ke gedung Graha Pena. Kegiatan ini mencerminkan dinamika para santri yang terus bergeliat. Mengenai jumlah santri secara keseluruhan tahun 1990- Sekarang dapat dilihat pada tabel berikut:

Tabel: 2
Jumlah Santri Pondok Pesantren An Nahdlah Makassar Tahun 2011-
Sekarang.

| No. | Kelas | Jumlah Siswa | | |
|--------|-------|--------------|-----------|-----------|
| | | 2011/2012 | 2012/2013 | 2013/2014 |
| 1. | VII | 154 | 163 | 180 |
| 2. | VIII | 130 | 135 | 145 |
| 3. | IX | 111 | 121 | 135 |
| 4. | X | 92 | 107 | 117 |
| 5. | XI | 87 | 73 | 103 |
| 6. | XII | 82 | 70 | 68 |
| Jumlah | | 656 | 649 | 660 |

Sumber: Dokumen Pesantren

Tabel diatas menunjukkan perkembangan pada jumlah santri yang dibina di Pondok Pesantren An Nahdlah Makassar. Perkembangan yang cukup signifikan ini bagi pengurus adalah merupakan anugerah dari Allah Swt.

3. Manajemen dan sistem pendidikan

a. Manajemen

Seperti halnya dengan lembaga formal lainnya Pondok Pesantren An Nahdlah Makassar juga menerapkan struktur organisasi dan manajemen yang baku. Hal ini dapat dilihat dari penetapan Anggaran Dasar dan Anggaran Rumah Tangga serta pengelolaan yang jelas.

Struktur Organisasi Pondok Pesantren An Nahdlah Makassar sejak pendiriannya hingga sekarang jika diperhatikan dengan seksama terlihat bahwa terdapat suatu bentuk struktur organisasi yang sederhana. Terdiri dari unsur pimpinan utama, pimpinan bagian, pelaksana teknis, dan penanggung jawab bidang. Untuk lebih jelasnya akan digambarkan bagian struktur organisasi Pondok Pesantren An Nahdlah Makassar.

Untuk pertanggungjawaban seluruh kegiatan dalam pengelolaan pesantren dibebankan kepada satu tim yang dipimpin oleh Kepala Madrasah yang diangkat oleh Pimpinan Pondok Pesantren An Nahdlah Makassar.

Mengenai manajemen organisasi pada Pondok Pesantren An Nahdlah Makassar diterapkan sistem dan manajemen organisasi bertingkat. Manajemen bertingkat yang dimaksud adalah pertanggungjawaban dimulai dari pimpinan bawah (Kepala

Madrasah), dan unit-unit usaha. Masing-masing memiliki kewenangan jabatan dan batasan-batasannya yang telah diatur dalam anggaran rumah tangga Pondok Pesantren An Nahdlah Makassar.

Dalam kegiatan pendidikan, juga dapat komponen pengelola secara langsung kegiatan teknis administratif. Komponen ini merupakan staf pelaksana yang bertanggung jawab tentang pendidikan dan pengajaran pelaksana administrasi secara rutin dan khusus. Staf pelaksana yang dimaksud adalah guru penanggung jawab dan pegawai staf.

b. Sistem pendidikan

Pendidikan merupakan salah satu hal yang sangat penting artinya, bahkan pendidikan itu merupakan tolak ukur di kalangan masyarakat untuk mencapai tujuan dan kemajuan dalam suatu usaha. Konsekuensi logis untuk melaksanakan pendidikan bagi manusia adalah dengan mendirikan lembaga-lembaga pendidikan, baik lembaga pendidikan pada umumnya maupun lembaga pendidikan Islam pada khususnya.

Namun secara institusional, kehadiran lembaga pendidikan pada umumnya dan lembaga pendidikan Islam pada khususnya pada dasarnya mempunyai fungsi sebagai berikut:

Untuk melaksanakan transmisi (perpindahan) dan transformasi (pengoperan dan pengalihan) nilai kebudayaan Islam serta kebudayaan pada umumnya, dari generasi ke generasi, dimana didalamnya terdapat unsur-unsur dan nilai-nilai

kemanusiaan dan keadaan yang secara selektif sangat diperlukan bagi kesinambungan hidup Islam dan Ummat Islam di dunia ini.⁷

Pendidikan Islam sebagai alat pembudayaan Islam dalam masyarakat, memiliki watak terhadap perkembangan aspirasi kehidupan manusia sepanjang zaman. Watak demikian tidak akan menghilangkan prinsip-prinsip serta nilai-nilai yang mendasarinya. Pendidikan Islam mampu mengakomodasikan tuntutan hidup manusia dari zaman ke zaman, termasuk tuntutan di bidang ilmu agama dan teknologi.

Pesantren sebagai salah satu lembaga pendidikan Islam yang telah mampu mengakomodasikan keinginan jati dirinya dalam mencetak generasi-generasi penerus Islam yang cakap dan terampil serta menguasai berbagai ilmu pengetahuan dan teknologi.

Demikian pula Pondok Pesantren An Nahdlah Makassar, telah menerapkan sistem pendidikan sebagaimana yang tersebut diatas. Dalam kaitannya dengan sistem pendidikan, maka Pondok Pesantren An Nahdlah Makassar menerapkan sistem pendidikan formal dan non formal. Sistem pendidikan non formal adalah mengadakan pengajian-pengajian, keterampilan agama berupa praktek ibadah di luar kelas yang terikat pada kurikulum.⁸

Sistem formal biasa disebut dengan sistem klasikal berorientasi pada kurikulum yang diterbitkan oleh Departemen Agama dan Departemen Pendidikan

⁷M. arifin, *Filsafat Pendidikan Islam*.(Jakarta: Bina Aksara 1991).h, 11.

⁸Badruzzaman Harisah, Kepala Madrasah Aliyah Pondok Pesantren An Nahdlah Makassar Layang, *wawancara* di Tinumbu, 16 Mei 2014.

Nasional. Sistem klasikal biasa juga disebut dengan madrasah yang artinya adalah sekolah agama Islam modern dengan sistem klasikal dan pengajaran di dalamnya telah tersusun dalam kurikulum.⁹

Adapun sistem pendidikan yang diterapkan pada Pondok Pesantren An Nahdlah Makassar, ada dua macam, yakni sistem klasikal (sistem madrasah), yang santri menerima pelajaran pada bangku sekolah dari suatu tingkatan- tingkatan kelas dalam kurun waktu tertentu.¹⁰ Untuk sistem non klasikal yakni santri menerima pelajaran dengan membaca atau membahas kitab-kitab yang berbahasa Arab (Kitab Kuning) yang dibacakan oleh Kyai atau Guru Pembina, tanpa ada kelas-kelas tertentu. Akan tetapi secara umum diperuntukkan kepada semua santri-santri yang dilakukan dengan duduk bersila di sekeliling pembina, pengasuh atau guru yang memimpin pengajian tersebut. Hal ini biasa dilakukan setiap selesai shalat Maghrib dan selesai shalat Subuh.¹¹

Pondok Pesantren An Nahdlah Makassar menerapkan sistem pembelajaran kitab kuning sebagai ciri khas pokok sebuah institusi Islam bernama Pesantren. Tanpa pengajian kitab kuning, sebuah lembaga pendidikan Islam, justru lebih tepat digolongkan madrasah (sekolah). Pondok Pesantren An Nahdlah Makassar, justru

⁹M. Yacub, *Pondok Pesantren dan Pembangunan Masyarakat Desa*, (Bandung: Angkasa 1984), h. 65.

¹⁰Badruzzaman, Kepala Madrasah Aliyah Pondok Pesantren An Nahdlah Layang Makassar, wawancara di Tinumbu, 18 Agustus 2014.

¹¹Afifuddin Harisah, Pimpinan Umum Pondok Pesantren An Nahdlah Makassar, wawancara di Makassar, 19 Agustus 2014.

lahir dari rahim kitab kuning. Berawal dari majelis ta'lim yang mengkaji kitab kuning standar.

Kemudian di kembangkan dengan sistem modern berupa madrasah, namun kekhasan pengajian kitab kuning justru menjadi "kekuatan dan khas" Pondok Pesantren AnNahdlah Makassar. Pengajian kitab kuning pada sejumlah pesantren yang ada dikota Makassar, dapat dipastikan bahwa Pondok Pesantren An Nahdlah Makassar merupakan pesantren yang eksis mempertahankan sistem tersebut dengan antusiasme santri, terutama pengajian antara magrib dan isya' dan ba'da subuh.¹²

Metode yang di gunakan untuk sistem Klassikal adalah sebagai berikut:

1) Metode Ceramah

Metode ceramah adalah penuturan bahan pelajaran secara lisan.¹³ Metode ceramah adalah metode yang boleh di katakan metode tradisional, sebab dari dulu metode ini telah di pergunakan sebagai alat komunikasi lisan antara guru dengan peserta didik dalam proses belajar mengajar.

2) Metode diskusi.

3) Metode Problem solving.

4) Metode Tugas dan Resitasi.

¹²<http://ahmadsudaisihannahdlah.blogspot.com/2012/01/sistem-pendidikan-dan-pengajaran.html>

¹³Nunuk Suryani, *Strategi Belajar Mengajar* (Yogyakarta: Penerbit Ombak, 2012), h. 55.

Setiap santri, selain berkewajiban mengikuti pelajaran dan pengajian-pengajian yang diadakan di luar sekolah yang waktunya diatur sebagai berikut:

Tabel: 3

Jadwal Mata Pelajaran Non Klasikal (Pengajian) dari Kurikulum Pesantren.

| No. | Mata pelajaran | Hari | Jam |
|-----|--|--------------|--------------|
| 1. | Riyadussalihin | Senin Subuh | 05.00- 06.30 |
| 2. | Maraqil Al-Ubudiyah | Senin malam | 18.30- 20.30 |
| 3. | BulugulMaram | Selasa Subuh | 05.00-06.30 |
| 4. | Syahru Hikam | Selasa Malam | 18.30-20.30 |
| 5. | Mukhtarul Hadist | Rabu Subuh | 05.00-06.30 |
| 6. | Irsyadul Ibad | Rabu Malam | 18.30-20.30 |
| 7. | Khazinatul Asrar | Kamis Subuh | 05.00-06.30 |
| 8. | Tanwirul Qulub dan Baca Surah Yasin | Kamis Malam | 18.30-20.30 |
| 9. | Tafsir Al Jalalain | Jumat subuh | 05.30-06.30 |
| 10. | Tanwirul Qulub | Jumat Malam | 18.30-20.30 |
| 11. | Riyadussalihin | Sabtu Subuh | 05.30-06.30 |
| 12. | I'rab dan Nahwu | Sabtu Malam | 18.30-20.30 |
| 13. | Tafsir Al Jalalain | Ahad Subuh | 05.30-06.30 |
| 14. | Maraqil Al Ubudiyah | Ahad Malam | 18.30-20.30 |

Sumber: Dokumen Pesantren

Untuk menerapkan sistem pendidikan di Pondok Pesantren An Nahdlah Makassar, maka diadakanlah penyelenggaraan pendidikan formal yang tidak terlepas dari usaha menunjang pembangunan nasional, rosternya dapat dilihat pada lampiran di belakang. Oleh karena itu pendidikan dan pengajian Islam dapat dikembangkan melalui lembaga pesantren, dimana anak didik mendapat pembinaan yang intensif guna dipersiapkan sebagai kader-kader dakwah.

4. Guru dan Siswa

Perkembangan pendidikan juga dilatar belakangi oleh seorang guru, Perkembangan yang cukup signifikan mengharuskan pengurus mengadakan peningkatan tenaga pendidikan dan tenaga administrasi. Karena semakin tinggi kualitas tenaga pendidik dan tenaga administrasi maka semakin tinggi pula iuran.

Pondok Pesantren An Nahdlah Makassar mempunyai 46 tenaga pengajar bagianya dapat dilihat pada tabel berikut:

Keadaan Tenaga Pengajar Pondok Pesantren An Nahdlah Makassar Tahun 2014

Tabel: 4Jumlah Tenaga Pengajar.

| No | Pendidikan Formal | Jumlah Guru |
|----|---------------------|-------------|
| 1. | Madrasah Tsanawiyah | 14 |
| 2. | Madrasah Aliyah | 10 |
| 3. | Guru Bidang Studi | 22 |
| | Jumlah | 46 |

Sumber: Dokumen Pesantren

Tabel diatas menunjukkan bahwa keadaan guru pada Pondok Pesantren An Nahdlah Makassar masih minim dibanding dengan kebutuhan santri yang semakin banyak. Berdasarkan hal tersebut pesantren mengadakan serangkaian upaya yang nyata untuk meningkatkan tenaga pengajar, baik secara kualitas maupun kuantitas.

Usaha tersebut menunjukkan hasil yang baik, dimana pada tahun 1990-sekarang jumlah guru meningkat, gurunya kebanyakan berasal dari alumni Pesantren sendiri, disamping itu tenaga-tenaga lain juga diadakan seperti tenaga administrasi dan keamanan. Untuk lebih jelasnya dapat dilihat sebagai berikut:

Tabel: 5

Pengurus Pesantren

| No | Tenaga Pengajar | Jumlah |
|----|---------------------|--------|
| 1. | Guru tetap yayasan | 37 |
| 2. | Guru tidak tetap | - |
| 3. | Guru kontrak | 7 |
| 4. | Tenaga administrasi | - |
| 5. | Pegawai | 1 |
| 6. | Perpustakaan | 1 |
| 7. | Keamanan | |
| | Jumlah | 46 |

Sumber: Dokumen Pesantren

Tabel di atas menunjukkan peningkatan yang cukup signifikan dari tenaga pengajar dan pegawai.

Dari penjelasan di atas, maka dapat ditarik kesimpulan bahwa pada dasarnya Pesantren An Nahdlah mengalami perkembangan dari tahun ke tahun, secara kuantitas perkembangan tersebut dapat dilihat dari jumlah santri, sarana gedung, dan fasilitas belajar serta keadaan pegawai dan tenaga pengajar.

Santri merupakan elemen penting dalam pesantren, dalam hal ini pesantren merupakan suatu wadah yang bisa melahirkan seseorang menjadi Kyai, ulama-ulama intelektual yang sekaligus menjadi pengayom bagi masyarakat banyak, khususnya masyarakat di Sulawesi Selatan. Pondok pesantren An Nahdlah Makassar dalam perkembangannya, berhasil menjalankan program-program dapat dilihat dengan penambahan jumlah alumni yang ditamatkan. Sejak Tahun 1990 untuk Madrasah Tsanawiyah dan sejak Tahun 1986 untuk Madrasah Aliyah. Pondok Pesantren An Nahdlah Makassar mulai menamatkan santrinya.

Sebagian besar diantara mereka ketika tamat, tetap lanjut di Madrasah Tsanawiyah dan Aliyah Pondok Pesantren An Nahdlah Makassar. Kemudian untuk lanjut ke jenjang berikutnya kebanyakan ada yang ke Mesir, Tunisia, Madinah, UIN Alauddin Makassar dan lain-lain.¹⁴

Demikian gambaran singkat perkembangan Pondok Pesantren An Nahdlah Makassar yang nampak hingga saat sekarang. Perkembangan tersebut diharapkan

¹⁴Kadir Kasse, Kepala Madrasah Aliyah Sudiang An Nahdlah Makassar, wawancara di Tanggal 18 Agustus 2014, di Makassar.

menjadi daya tarik bagi masyarakat untuk melanjutkan pendidikan bagi anak-anaknya di Pesantren Istiqamah Yaminas Salu Makarra pada masa-masa mendatang.

5. Kurikulum

Untuk membahas lebih jauh mengenai kurikulum Pondok Pesantren An Nahdlah Makassar, penyusun terlebih dahulu memberikan gambaran tentang Visi dan Misi Pondok Pesantren An Nahdlah Makassar. Di mana Visi dan Misi Pondok Pesantren An Nahdlah tidak mengalami perubahan mulai dari pertama berdirinya sampai sekarang ini.

Visi Pesantren An Nahdlah :

Terbinanya Kader Ulama dan Calon Pemimpin Yang Memiliki Hidup Mandiri, Berakhlak Mulia, Menjadi Teladan Serta Mengabdikan Kepada Allah SWT.

Misi Pesantren An Nahdlah :

1. Menyelenggarakan Proses Pendidikan Islam Yang Berorientasi Pada Mutu Tinggi dan Berbasis Pada Sikap Spritual, Intelektual dan Moral Guna Mewujudkan Kader Ulama / Pemimpin Yang Menjadi Rahmatan Lil Alamin.
2. Mengembangkan Pola Kerja Pondok Pesantren Dengan Berbasis Pada Manajemen Profesional Yang Islami Guna Menciptakan Suasana Kehidupan Di Lingkungan Pondok Pesantren Yang Tertib, Aman dan Damai.
3. Meningkatkan Citra Positif Lembaga Pendidikan Pondok Pesantren Yang Berwawasan Sains dan Teknologi Informasi Serta Tetap Melestarikan Budaya Tradisional Yang Islami.

Untuk mencapai visi misi Pondok Pesantren An nahdlah Makassar, maka pengelolaan pendidikannya di bagi atas beberapa jenjang, yakni jenjang pendidikan Madrasah Tsanawiyah dan Aliyah.. Sementara Kurikulum yang digunakan untuk tingkat Tsanawiyah dan Aliyah menggunakan Kurikulum gabungan atau terpadu yaitu kurikulum dari Kementrian Agama dan kurikulum pesantren Sendiri, untuk ujian akhirnya Pondok Pesantren An Nahdlah Makassar mengikutkan santrinya pada sekolah negeri, jadi lulusannya mempunyai ijazah Negeri.¹⁵

Keberadaan pengelolaan pendidikan yang dikemas dalam berbagai tingkat maupun jenjang pendidikan serta penerapan kurikulum yang berorientasi pada pengembangan keagamaan maupun Ilmu-ilmu umum, maka di harapkan pengembangan pendidikan, khususnya pendidikan Islam dapat menciptakan generasi-generasi yang berbudi luhur.Di samping itu bertanggung jawab terhadap perkembangan Islam dan pembangunan nasional secara umum.

Pondok pesantren dalam bacaan teknis merupakan suatu tempat yang dihuni oleh para santri.Pernyataan ini menunjukkan makna pentingnya ciri-ciri pondok pesantren sebagai lingkungan pendidikan yang integral. Sistem pendidikan pondok pesantren sebetulnya sama dengan sistem yang dipergunakan Akademi militer, yakni

¹⁵Kadir Kasse, Guru Madrasah Aliyah Pondok Pesantren An Nahdlah Makassar, *wawancara* di Bungejaya, 19 Agustus 2014.

dicirikan dengan keberadaan sebuah bangunan beranda yang disitu seorang dapat mengambil pengalaman secara integral.¹⁶

Dibandingkan dengan lingkungan pendidikan parsial yang ditawarkan sistem pendidikan sekolah umum di Indonesia sekarang ini, sebagai budaya pendidikan nasional, pondok pesantren digolongkan ke dalam subkultur yang unik. Karena keunikannya, pondok pesantren digolongkan kedalam subkultur tersendiri dalam masyarakat Indonesia. Lima ribu buah pondok pesantren yang tersebar di enam puluh delapan ribu desa merupakan bukti tersendiri untuk menyatakan sebagai sebuah subkultur.¹⁷

Pesantren sebagai salah satu lembaga pendidikan Islam telah banyak berperan dalam mendidik masyarakat dan bangsa Indonesia, sebelum kehadiran lembaga-lembaga pendidikan lain seperti sekolah umum maupun kursus keterampilan “pesantren sebagai lembaga pendidikan sering disebut sebagai lembaga pendidikan Islam Tradisional”.¹⁸

Namun demikian pada saat sekarang ini, pesantren tidak lagi disebut sebagai lembaga pendidikan Islam Tradisional, karena pesantren telah berkembang dan menyesuaikan diri dengan perkembangan zaman. Oleh karena itu tidak heran bila

¹⁶Abdurrahman Wahid, *Pondok Pesantren Masa Depan*, (Jakarta: Pustaka Hidayah, 1999), h. 13.

¹⁷Abdurrahman Wahid, *Pondok Pesantren Masa Depan*, h. 25.

¹⁸M. Yacub, *Pondok Pesantren dan Pembangunan Masyarakat Desa*, (Bandung: Angkasa 1984), h. 36.

pesantren telah mengadakan ide-ide pembaharuan yang tentunya mengarah kepada perkembangan.

Pondok Pesantren An Nahdlah Makassar dalam menerapkan kurikulum tidak terlepas dari panduan yang disusun oleh Departemen Agama. Kemudian pengaturan kurikulum disesuaikan dengan teknik pelaksanaan yang dipadukan antara bidang studi yang sama. Secara garis besar materi pelajaran yang diajarkan sebagai berikut:

- a. Tafsir, ilmu yang mempelajari tentang tafsir Alquran. metode yang digunakan adalah lafziah, kemudian dijelaskan maknanya.
- b. Hadis, yaitu ilmu yang mempelajari tentang segala ucapan dan tindakan Nabi Muhammad Saw.
- c. Aqidah, yaitu Ilmu yang mempelajari tentang keyakinan kepada Allah dan sopan santun kepada sesama .
- d. Fiqih, yaitu ilmu yang mempelajari hukum-hukum dalam syariat Islam, baik hubungan kepada Allah seperti Haji, Shalat dan muamalah atau hubungan kepada sesama, perniagaan.
- e. Tauhid, ilmu yang mempelajari tentang keesaan Allah
- f. Sejarah Islam dan Sejarah Nasional
- g. Ushul Fiqhi (dasar-dasar hokum Islam).
- h. Bahasa arab, Bahasa arab (Qawaid, Nahwu, Sharaf)
- i. PPKN
- j. Bahasa Indonesia

- k. Bahasa Inggris
- l. Penjaskes (Olahraga)
- m. Matematika
- n. IPS (Ekonomi, Sosiologi, Geografi)
- o. IPA (Fisika, Biologi, dan Kimia).¹⁹

C. Pengaruh Pondok Pesantren An Nahdlah Makassar Terhadap Masyarakat

Sebagaimana yang diuraikan di atas, data-data yang diperoleh terutama data-data yang berkaitan dengan pengaruh Pondok Pesantren An Nahdlah Makassar terhadap masyarakat di sekitar Pesantren, dalam hal ini Kelurahan Layang Kecamatan Bontoala dapat ditafsirkan bahwasetelah adanya Pondok Pesantren An Nahdlah Keadaan masyarakat sekitar jauh lebih baik dibanding sebelum adanya pondok pesantren, hal ini dapat dilihat dari beberapa faktor :

1. Ekonomi

Kelurahan Layang merupakan kelurahan yang berada di wilayah Kecamatan Bontoala, Kota Makassar. Letaknya yang berada di pinggiran kota Makassar yang merupakan wilayah padat penduduk membuat daerah ini termasuk daerah kumuh yang mayoritas pekerjaan penduduknya tidak menetap. Mulai dari membuka warung sendiri, buruh harian sampai menjadi tukang becak ataupun sopir angkot.

¹⁹Roster Madrasah Aliyah dan Tsanawiyah Tahun ajaran 2013/2014.

Keadaan ekonomi masyarakat kelurahan layang sebelum berdirinya Pondok Pesantren An Nahdlah Makassar bisa dibilang sangat rendah. Keadaan ini dibuktikan dari masih banyaknya masyarakat yang melakukan judi, mabuk-mabukan, dan perbuatan rendah lainnya.

Setelah Pondok Pesantren An Nahdlah berdiri di Kelurahan ini, peningkatan perekonomian masyarakat sekitar Pondok Pesantren An Nahdlah khususnya masyarakat Kelurahan Layang Kecamatan Bontoala sangat signifikan, baik dari peningkatan penghasilan yang tidak tetap menjadi tetap baik itu menjadi karyawan di Pondok Pesantren An Nahdlah, misalnya menjadi petugas kebersihan, tukang bangunan, petugas pembina bagi santri dan para ustadz di Pondok Pesantren An Nahdlah dan ada juga yang menjadi pengajar.

2. Budaya

Budaya keagamaan masyarakat sekitar mengalami perubahan dan peningkatan yang pada awalnya kurang memiliki daya tarik untuk diikuti misalnya menyembah kuburan, membakar lilin setiap malam jum'at, menyediakan sesajian di kuburan, mendatangi dukun dan berbusana tidak sopan. Namun, setelah adanya Pondok Pesantren An Nahdlah sebagai pilar keagamaan di kelurahan tersebut, membuat masyarakat bergairah untuk meninggalkan kegiatan tersebut, sehingga langkah demi langkah masyarakat mulai mengamalkan ajaran-ajaran Islam baik dalam hal berbusana maupun kebiasaan-kebiasaan yang berlandaskan Islam.

3. Pendidikan

Dalam hal pendidikan masyarakat sekitar Pondok Pesantren An Nahdlah khususnya masyarakat Kelurahan Layang mengalami peningkatan yang signifikan, hal ini dapat dilihat dari banyaknya anak-anak sekitar Pesantren khususnya Kelurahan Layang yang taraf pendidikannya rendah menjadi lebih baik terbukti dengan semakin banyaknya para orang tua yang menyekolahkan anak-anaknya baik itu ke sekolah umum ataupun sekolah agama khususnya di Pondok Pesantren An Nahdlah.

4. Keagamaan

Mengenai keagamaan, masyarakat Kelurahan Layang Kecamatan Bontoala banyak mengalami peningkatan pemahaman agama, yang pada awalnya hanya mengikuti ajaran agama hanya pada pokoknya saja dalam hal ini bisa dikatakan pemahaman mereka salafi yang menimbulkan pada aliran tertentu menjadi terbuka wawasan pemikiran mereka tentang aliran yang sebelumnya mereka tidak tahu sama sekali. Dalam pengetahuan agama mereka juga mengalami peningkatan dengan adanya pengajian yang diadakan dengan pengajar dari pihak pesantren maupun dari santri kelas akhir yaitu kelas enam, dari kegiatan tersebut dapat dilihat, adanya penambahan-penambahan pengetahuan keagamaan melalui pengajian-pengajian yang mengkaji berbagai masalah tentang agama.

5. Ibadah

Pada awalnya, masyarakat Kelurahan Layang kurang bergairah dalam hal ibadah, terbukti mulai dari minimnya masyarakat melakukan shalat berjamaah di mesjid sampai mengikuti kajian-kajian keIslaman lainnya.

Setelah adanya Pondok Pesantren An Nahdlah Makassar dari segi ibadah pada masyarakat Kelurahan Layang Kecamatan Bontoala telah mengalami peningkatan, ini dapat dilihat dari ramainya masjid, musholla dan pengajian dalam hal keagamaan seperti shalat berjamaah dan mengikuti kajian-kajian yang dilaksanakan di masjid, mushollah maupun pengajian. Dalam hal puasa pun, mereka mengalami peningkatan kualitas ini disebabkan karena banyaknya kajian-kajian fiqih dalam pengajian sehingga menambah pemahaman mereka bahwa ibadah puasa harus dilandaskan keimanan dan didukung dengan pengetahuan yang memadai.

Berdasarkan uraian di atas bahwa eksistensi Pondok Pesantren An Nahdlah Makassar sangat besar kontribusinya baik dalam peningkatan kualitas dan kuantitas kegiatan keagamaan maupun kegiatan non-keagamaan bagi masyarakat sekitar khususnya Masyarakat Kelurahan Layang Kecamatan Bontoala secara komprehensif dalam berbagai bidang, baik sosial kemasyarakatan maupun sosial keagamaan.

Dengan demikian tujuan-tujuan Pondok Pesantren An Nahdlah Makassar baik yang umum maupun yang khusus dapat tercapai, dengan menjalin suatu hubungan simbiosis mutualisme dengan masyarakat sekitar, sehingga interaksi antara Pondok Pesantren An Nahdlah Makassar dengan masyarakat terjalin kuat.

BAB V

PENUTUP

A. Kesimpulan

Kesimpulan yang dapat diambil dari pembahasan skripsi ini adalah :

1. KH. Muh. Harisah AS lahir di Kapung Watatta, Kabupaten Bone pada tahun 1947 adalah putra pertama dari pasangan H. Abd.Shafa dan Hj. Indare. KH. Muh. Harisah AS adalah sosok sang guru dan ulama yang bersahaja dan kiai yang penuh kharisma. Pribadinya mengesankan. Wajahnya selalu jernih. Penampilannya selalu rapi dan bersahaja. Perintahnya tak dirasakan sebagai suruhan. Kata-katanya memiliki kekuatan dan kewibawaan. Keberadaannya adalah manfaat bagi orang lain. Dan KH. Muh. Harisah AS wafat pada tanggal 20 Mei 2013.
2. Pondok Pesantren An Nahdlah Makassar berdiri pada tanggal 4 Januari 1985. Perkembangan pendidikan dalam sebuah pesantren sangat tergantung kepada peran seorang kiai di dalamnya. Sosok KH. Muh. Harisah AS adalah seorang yang pantas dijadikan suritauladan dalam peningkatan mutu pendidikan bagi para santri (wati) nya secara khusus. Perkembangan Pondok Pesantren An Nahdlah Makassar terbukti dari santrinya yang dari tahun ketahun mengalami peningkatan, dan menerapkan sistem pendidikan yang formal sesuai dengan kurikulum yang diterbitkan oleh Departemen Agama dan Departemen Pendidikan Nasional
3. Pengetahuan Masyarakat Kelurahan Layang terhadap ajaran-ajaran Islam menjadi lebih mendalam dengan adanya Pondok Pesantren An Nahdlah yang berada di Kelurahan Mereka. Begitu pula dengan pola fikir mereka,

yang pada awalnya masih sangat kolot dan lambat laun menjadi lebih maju dalam hal pendidikan, ekonomi, serta pengalaman praktek keagamaan.

Dengan berdirinya pondok pesantren di sana masyarakat sekitar kampung tersebut menjadi lebih memahami ajaran agama Islam untuk bekal menjalankan ibadah dan dengan bekal pemahaman agama mereka akan malu kalau seandainya mereka tidak menjalankan ajaran tersebut. Sehingga mereka takut azab yang datangnya dari Allah SWT.

B. Saran

Disamping kesimpulan yang ada, untuk menindak lanjuti hasil penelitian ada baiknya saran-saran berikut ini di perhatikan oleh semua pihak.

1. Kepada lembaga Pondok Pesantren An Nahdlah Makassar, di harapkan agar mampu meningkatkan sumber daya manusia baik yang ada di dalam lembaga maupun yang ada di luar lembaga (masyarakat sekitar kampung). Salah satunya dengan pembekalan yang cukup, baik itu dalam bidang pengetahuan agama maupun dalam bidang pengetahuan umum, agar mereka mampu bersaing dalam kancah percaturan dunia dan mampu merubah kehidupan mereka dikemudian hari.
2. Diharapkan untuk masa yang akan datang masyarakat Kelurahan Layang dapat lebih meningkatkan taraf hidup yang lebih baik, dengan bekerja sesuai dengan kemampuan yang mereka miliki demi menambah penghasilan mereka dan taraf yang lebih baik.

3. Dengan keadaan kondisi ekonomi yang dialami pada saat ini, walau bagaimanapun perih nya kehidupan ini namun kita harus tetap mengabdikan kepada sang Maha Agung yaitu Allah SWT. Kita harus meyakini dan mempercayai bahwa zat kodrati tersebutlah yang bisa membuat kita merasa tentram dan nyaman.
4. Kepada instansi pemerintah setempat agar mau lebih memperhatikan kepentingan dan keinginan Pondok Pesantren dalam menjalankan syiar agama Islam, agar mampu bersaing dengan lembaga-lembaga Non-Pesantren serta dapat mencetak kader-kader yang tangguh dan mampu bersaing sehingga di kemudian hari tidak ada lagi yang melihat Pondok Pesantren dengan sebelah mata.

DAFTAR PUSTAKA

- Abdurrahman, Dudung. *Metode Penelitian Sejarah*, Jakarta: Logos Wacana Ilmu, 1999.
- Arifin M, *Filsafat Pendidikan Islam*. Jakarta: Bina Aksara 1991.
- Arifin M, *Kapita Selekta Pendidikan Islam dan Umum*, Jakarta: Bumi Aksara, 1991.
- Arikunto, Suharsimi. *Prosedur Penelitian Suatu Pendekatan Praktek*, Jakarta: Rineka Cipta, 2002.
- AR, Halimi. *Problematika Dakwah Masa Kini dan Pemecahannya*, naskah makalah yang disampaikan dalam seminar pada tanggal 24 february 2003.
- Azra, Azyumardi. *Jaringan Ulama Timur Tengah Dan Kepulauan Nusantara Abad XVII dan XVIII*, Bandung: Mizan, Cet. IV, 1998.
- Berry, David. *Pokok-Pokok Pikiran Dalam Sosiologi*, Jakarta: Rajawali Pers, 2003.
- BPS Kota Makassar <http://makassarkota.bps.go.id>
- Buku Harian Umar Usman (alumni Pondok Pesantren An Nahdlah)
- Departemen, Agama RI. *Alquran dan Terjemah*, Jakarta: Yayasan Penyelenggara Penerjemah Alquran, 1978.
- Departemen, Pendidikan dan Kebudayaan. *Kamus Besar Bahasa Indonesia*, Jakarta: Edisi Kedua, 1991.
- Dhafier, Zamakhsyari. *Tradisi Pesantren Studi tentang Pandangan Hidup Kyai*, Jakarta: LP3ES, 1982.

Djamaluddin & Aly Abdullah, *Kapita Selekta Pendidikan Islam*, Bandung: Pustaka Setia, 1998.

Hamid, Abu. *Sistem Pendidikan Madrasah dan Pesantren di Sulawesi Selatan: Agama dan Perubahan Sosial*, Jakarta: Rajawali, 1983.

Hasbullah, *Kapita Selekta Pendidikan Islam*, Jakarta : PT. Raja Grafindo Persada, 1996.

Hasbullah, *Sejarah Pendidikan Islam di Indonesia*, Jakarta: PT. Raja Grafindo, 1996.

Husni Rahim, *Arah Baru Pendidikan Islam di Indonesia*, Jakarta: Logos, 2001.

<http://ahmadsudaisihannahdilah.blogspot.com/2012/01/sistem-pendidikan-dan-pengajaran.html>.

http://www.fajar.co.id/metromakassar/2824549_5961.html

Kuntowijoyo, *Pemikiran dan Perkembangan Historiografi Indonesia* (Jakarta: Gramedia, 1995.

Muhammad, Firdaus. *Biografi Drs. KH. Muh. Harisah AS pendiri dan pimpinan pondok pesantren Annahdlah*, Makassar: Pustaka Annahdlah, 2009.

Notosusanto, Nugroho. *Mengerti Sejarah*, Jakarta: Penerbit Universitas Indonesia, 1986.

Nunuk Suryani, *Strategi Belajar Mengajar*, Yogyakarta: Penerbit Ombak, 2012.

Qodri Abdillah Azizy, *Dinamika Pesantren dan Madrasah*, Yogyakarta: Pustaka Pelajar, 2002.

Qomar Mujamil, *Pondok Pesantren: Dari Transformasi Metodologi Menuju Demokratisasi Institusi*, Jakarta: Penerbit Erlangga, 2005.

Shaleh, Abd. Rosyad. *Managemen Dakwah Islam*, Jakarta: Bulan Bintang, 1987.

Syarif Mustafa, *Administrasi Pesantren*, Jakarta: PT. Paryu Barkah, 1980

Wahid Abdurrahman, *Pondok Pesantren Masa Depan* dalam Marzuki Wahid ;ed Pesantren Masa Depan; Wacana Pemberdayaan dan Transformasi Pesantren. Jakarta: Pustaka Hidayah, 1999.

Wahjoetomo, *Perguruan Tinggi Pesantren*, Surabaya : Gema Insani, 1997.

Yacub M, *Pondok Pesantren dan Pembangunan Masyarakat Desa*, Bandung: Angkasa 1984.

Zuhri, Saifuddin. *Sejarah Kebangkitan Islam dan Perkembangannya di Indonesia*, al-Ma'arif, Bandung, 1979.

A. Daftar Nama-Nama Informan

1. Nama : Kyai. Dr. H.Afifuddin Harisah,Lc.,M.Ag
TempatTanggalLahir :Ujung Pandang. 22 Agustus1973
Umur : 41Tahun
Pekerjaan/Jabatan : PimpinanPondokPesantrenAnNahdlah Makassar
Wawancara: Tanggal19 Agustus2014 di komplekspesantren
2. Nama : H.BadruzzamanHarisah, Lc
TempatTanggalLahir :Ujung Pandang.17 Maret 1987
Umur : 27tahun
Pekerjaan/Jabatan : Kepala MA PondokPesantrenAnNahdlah Makassar
Wawancara : Tanggal18 Agustus 2014 di komplekspesantren
3. Nama : Dra. Hj.MuliatiSaleh
TempatTanggalLahir :Ujung Pandang. 8 Juli 1968
Umur : 46tahun
Pekerjaan/Jabatan : Kepala MTS PondokPesantrenAnNahdlah Makassar
Wawancara : Tanggal 15 Agustus 2014 di jl.tinumbu

4. Nama : Najihah, S.Ag
TempatTanggalLahir :Ujung Pandang. 17 Januari 1979
Umur : 35 tahun
Pekerjaan/Jabatan : BendaharaPondokPesantren An Nahdlah Makassar
Wawancara : Tanggal19 Agustus 2014 di komplekspesantren.
5. Nama : Abd. KadirKasse, S.TP
TempatTanggalLahir :Ujung Pandang. 15 Desember1966
Umur : 48 tahun
Pekerjaan/Jabatan: Pembina KelasPondokPesanrenAnNahdlah Makassar
Wawancara : Tanggal18 Agustus 2014 dikomplekspesantren

B. Lampira-Lampiran.

Gambar I : Papan nama pesantren

Gambar II: GedungKampus 3



Gambar III: Gambar pimpinan Pondok Pesantren.



Gambar IV :Ruangan Laboratorium dan Perpustakaan





UNIVERSITAS ISLAM NEGERI
ALAUDDIN
M A K A S S A R

Gambar V : Santri MTS dan MA.



Gambar VI : Ruang Guru dan Kelas





Gambar VII : Kegiatan Ekstrakurikuler Santri



DAFTAR RIWAYAT HIDUP



DATA PRIBADI

Nama Lengkap : Nur Asiah Rasyidin
Jenis Kelamin : Perempuan.
Tempat, Tanggal Lahir : Makassar, 21 Januari 1993.
Kewarganegaraan : Indonesia.
Agama : Islam.
Alamat : Jl. Tinumbu Lr. 148 A No. 7, Makassar.
E-mail : chiamaniezt@rocketmail.com.

DATA ORANG TUA

Ayah : Drs. H. Muh. Rasyidin HL.
Ibu : Dra. Hj. Muliati.

RIWAYAT PENDIDIKAN

1998-2004 : SD Negeri Layang 1 Makassar.
2004-2007 : MTS Pondok Pesantren An Nahdlah Makassar
2007-2010 : MA Pondok Pesantren An Nahdlah Makassar
2010-2014 : Program Strata Satu (S1) Sejarah dan Kebudayaan Islam UIN Alauddin Makassar.

PENGALAMAN ORGANISASI

2010-2011 : Anggota Himpunan Mahasiswa Islam.
2011-2012 : Koordinator Bidang Keagamaan Jurusan SKI Fakultas Adab UIN Alauddin.

Samata-Gowa, 20 Oktober 2014

NUR ASIAH RASYIDIN.
NIM. 40200110022