

PENENTUAN NILAI *HEDGE RATIO* UNTUK *CALL OPTION* DAN *PUT OPTION* TIPE EROPA DALAM MODEL BLACK - SCHOLES



SKRIPSI

**Diajukan Untuk Memenuhi Salah Satu Syarat Meraih Gelar Sarjana Sains
(S.Si) Pada Program Studi Matematika Fakultas Sains dan Teknologi
UIN Alauddin Makassar**

UNIVERSITAS ISLAM NEGERI

ALAUDDIN

MAKASSAR

Oleh:

SITI SORAYA
NIM : 60600107030

**FAKULTAS SAINS DAN TEKNOLOGI
UNIVERSITAS ISLAM NEGERI (UIN) ALAUDDIN
MAKASSAR
2011**

PERNYATAAN KEASLIAN SKRIPSI

Dengan penuh kesadaran, penyusun yang bertandatangan di bawah ini menyatakan bahwa skripsi ini benar adalah hasil karya penyusun sendiri. Jika dikemudian hari terbukti bahwa ia merupakan duplikat, tiruan, plagiat, atau dibuat oleh orang lain, sebagian atau seluruhnya, maka skripsi dan gelar yang diperoleh karenanya batal demi hukum.

Makassar, Agustus 2011

Penyusun

SITI SORAYA
NIM: 60600107030

UNIVERSITAS ISLAM NEGERI
ALAUDDIN
M A K A S S A R

MOTTO DAN PERSEMBAHAN

MOTTO

- ❖ Sesungguhnya, Aku mengingatkan kepadamu supaya kamu tidak termasuk orang – orang yang tidak berilmu pengetahuan (QS. Hud: 46)
- ❖ Siapapun yang berhenti belajar akan menjadi tua, entah ia masih usia 20 tahun atau sudah 80 tahun. Siapapun yang terus belajar akan tetap muda karena, hal yang paling besar di dunia ini adalah bagaimana mempertahankan pikiran agar tetap muda. (Henry Ford)
- ❖ Jangan buang hari ini dengan mengkhawatirkan hari esok. Gunungpun terasa datar ketika kita sampai ke puncaknya. (Phi Delta kapan)

Jika kau liarkan matamu kepada semua mata
Maka semua pemandangan akan membuatmu lelah.

Kau lihat pemandangan, tapi tak seluruhnya mampu kau lihat dan kau tatap.

Kupersembahkan Tugas Akhir ini kepada:

Ayah dan Bunda tercinta yang tak putus harapan untuk sebuah do'a
Adik – adik Ku Ardi dan Aria tersayang yang selalu mengobarkan

Semangatku

Seluruh keluarga besarku yang selalu memberikan bantuan selama ini.
Sahabat terbaikku (Ria, Sirtu, Wahid, Indra, Adhi dan Tari Kecil-Q)

yang tak henti-hentinya memberikan motivasi kepadaku.

Teman-teman jurusan matematika angk. 2007

Seseorang yang nantinya akan mendampingiku.

Almamaterku UIN Alauddin Makassar.



UNIVERSITAS ISLAM NEGERI
ALAUDDIN
M A K A S S A R



UNIVERSITAS ISLAM NEGERI
ALAUDDIN
M A K A S S A R

KATA PENGANTAR

بِسْمِ اللَّهِ الرَّحْمَنِ الرَّحِيمِ

Assalamu' Alaikum Wr.Wb

Puji syukur penulis panjatkan kehadirat Allah Swt., karena berkat rahmat, hidayah dan inayah-Nya sehingga penulis dapat menyelesaikan skripsi ini yang berjudul “ *Penentuan Nilai Hedge Ratio untuk Call Option dan Put Option dalam Model Black - Scholes*” sebagai syarat untuk memperoleh gelar sarjana sains di Jurusan Matematika Fakultas Sains dan Teknologi UIN Alauddin Makassar

Salam dan shalawat kepada junjungan kita Nabiullah Muhammad saw., sang revolusioner sejati yang membawa risalah kebenaran dan pencerahan bagi umat manusia di jagad raya ini, figur teladan yang telah memberikan contoh sempurna dalam menapaki hidup.

Penulis menyadari sepenuhnya bahwa skripsi ini tidak dapat diselesaikan tanpa adanya bantuan dari berbagai pihak, baik bantuan yang bersifat moril maupun materil. Karena itu, penulis merasa berkewajiban untuk menyampaikan terima kasih yang setulus-tulusnya kepada:

1. Ayahanda Burhan M. Saleh, S. Pd., dan Ibunda Ratnaningsih, S. Pd., yang telah mengasuh dan membesarkan penulis dengan curahan kasih sayang yang penuh perjuangan serta semangat dan yang selalu mengukir nama penulis di setiap doanya.

2. Rektor Universitas Islam Negeri (UIN) Alauddin Makassar dan segenap jajarannya.
3. Dr. Muhammad Halifah Mustami, M.Pd., selaku Dekan Fakultas Sains dan Teknologi UIN Alauddin Makassar dan segenap jajarannya.
4. Irwan, S.Si., M.Si., dan Wahyuni Abidin, S.Pd., M.Pd., selaku ketua dan sekretaris jurusan Matematika Fakultas Sains dan Teknologi UIN Alauddin Makassar dan segenap jajarannya yang telah banyak membantu penulis sehingga dapat menyelesaikan studi di Jurusan Matematika Fakultas Sains dan Teknologi UIN Alauddin Makassar.
5. Seluruh staf pegawai administrasi Fakultas Sains dan Teknologi UIN Alauddin Makassar.
6. Irwan, S.Si., M.Si dan Salmah Said, SE, M. Fin Mgmt, M. Si, selaku pembimbing yang telah membimbing dan mengarahkan penulis dalam menyusun dan menyelesaikan skripsi ini.
7. Sukarna, S.Pd., M.Si, Ermawati, S.Pd., M.Si dan Drs. H. Wahyuddin Naro, M.Hum., selaku tim penguji.
8. Teruntuk Pak Rully dan Pak Ridzan, terima kasih atas kritik, saran dan masukan yang membangun selama ini.
9. Segenap Dosen Pengajar program studi Matematika yang telah berjasa memberikan ilmunya, membimbing dan telah memberikan motivasi.

10. Segenap Keluarga penulis yang selalu sedia membantu, memberi semangat, dan mendoakan. Khususnya buat Adik-adikku tercinta Emha Ardiansyah (Ardi) dan Rachmat Riadi (Aria) terima kasih atas motivasi kalian.
11. Teman-teman seperjuangan jurusan Matematika Angkatan 2007 tanpa terkecuali, beserta seluruh anak Matematika Sains, terima kasih atas motivasi dan semua kenangan indah yang telah kalian ukir dalam sejarah hidupku.
12. Sahabat-sahabat terbaikku, Aprianti Rilianingsih, Abdul Wahid, Sirtu Miati, Ardiansyah, Siti Rahmawati, Fifi Suryani, Nurhayati, Wiwin Apwariani, Indra Patriot serta Tari Kecil-Q.
13. Kawan – kawan KKN-Q: thank you atas moment terindah yang pernah terukir.
14. Rekan - rekan HAJU PIDU dan Keluarga besar IMW, thanks ya atas semangat juang yang telah ditanamkannya.

Harapan penulis semoga skripsi ini memberikan manfaat bagi semua pihak yang membutuhkan.

Wassalamu Alaikum Wr, Wb

Makassar, Agustus 2011

Penulis

Siti Soraya

DAFTAR ISI

HALAMAN JUDUL	
LEMBAR PERNYATAAN KEASLIAN SKRIPSI	
LEMBAR PENGESAHAN SKRIPSI	
MOTTO DAN PERSEMBAHAN	
KATA PENGANTAR	i
DAFTAR ISI	iv
DAFTAR GAMBAR	vi
DAFTAR TABEL	vii
DAFTAR SIMBOL	viii
DAFTAR LAMPIRAN	ix
ABSTRAK	x
ABSTRACT	xi
BAB I PENDAHULUAN	1-9
A. Latar Belakang	1
B. Rumusan Masalah	7
C. Batasan Masalah	7
D. Tujuan Penelitian	8
E. Manfaat Penelitian	8
F. Sistematika Penulisan	9
BAB II TINJAUAN PUSTAKA	10-35
A. Proses Stokastik	10
B. Gerak Brownian	11
C. Proses Wiener	13
D. Proses Ito Lemma	15
E. Model untuk Harga Saham	16
F. Persamaan Differensial Stokastik (PDS) untuk Harga Saham	17

G. Distribusi Normal	18
H. Volatilitas	23
I. Opsi	24
J. Penilaian Opsi	27
K. Model Black – Scholes	28
L. Greeks (Sensitivitas Harga Saham)	32
M. Profil Perusahaan	33
BAB III METODE PENELITIAN	36-39
A. Jenis Penelitian	36
B. Jenis dan Sumber Data	36
C. Metode Pengumpulan Data	36
D. Prosedur Penelitian	37
E. Kerangka Alur Penelitian	39
BAB IV HASIL DAN PEMBAHASAN	40-59
A. Hasil Penelitian	40
B. Pembahasan	59
BAB V PENUTUP	60-61
A. Kesimpulan	60
B. Saran	61
DAFTAR PUSTAKA	62
LAMPIRAN	64
DAFTAR RIWAYAT HIDUP	76

UNIVERSITAS ISLAM NEGERI

AL AUDDIN

M A K A S S A R

DAFTAR GAMBAR

Gambar 4.1 Hubungan antara Harga <i>Call Option</i> dan <i>Hedge Ratio</i>	55
Gambar 4.1 Hubungan antara Harga <i>Put Option</i> dan <i>Hedge Ratio</i>	58



DAFTAR TABEL

Table 2.1 Peninjauan Perubahan Uang	14
Tabel 4.1 Daftar Harga Penutupan Saham pada Perusahaan EPV	51



DAFTAR SIMBOL

- z : gerak *Brownian* atau proses *Wiener*
- N : jumlah data
- a dan b : parameter
- μ dan E : nilai ekspektasi *rate of return* saham
- var : Variansi
- C : harga opsi beli saat ini
- P : harga opsi jual saat ini
- S : harga saham saat ini
- K : harga penyerahan
- e : bilangan antilog $e = 2,7183$
- r : tingkat bunga bebas risiko saat ini
- t : waktu yang tersisa hingga jatuh tempo
- σ : volatilitas harga saham yang diukur dengan standar deviasi harga saham
- Ln : logaritma natural
- $N(dx)$: fungsi kumulatif distribusi normal

DAFTAR LAMPIRAN

Lampiran I	: Historical Price Saham EPV	64
Lampiran II	: Informasi Call Option dan Put Option	66
Lampiran III	: Daftar Tingkat Suku Bunga Dunia	67
Lampiran IV	: Macro Volatilitas	69
Lampiran V	: Matlab dari Call Option dan Put option	71



ABSTRAK

Nama penyusun : Siti Soraya
Nim : 60600107030
Judul : **Penentuan Nilai *Hedge Ratio* untuk *Call Option* dan *Put Option* Tipe Eropa dalam Model Black-Scholes.**

Penelitian ini merupakan aplikasi *Model Black-Scholes*. Tujuan dalam penelitian ini adalah membangun dan menganalisis *Model Black-Scholes* dalam penentuan Nilai *Hedge Ratio* untuk *Call Option* dan *Put Option* Tipe Eropa sekaligus harga opsi.

Pengambilan data dalam penelitian ini diperoleh dari informasi saham EPV (ProShares UltraShort MSCI Europe) pada <http://finance.yahoo.com> melalui internet. Data yang digunakan yaitu informasi *call option* dan *put option* serta harga penutupan (*closing price*) saham EPV mulai dari tanggal 20 April 2011 sampai tanggal 17 Juni 2011 (*Expired date*). Kemudian mencari volatilitas harga saham untuk *call option* dan *put option*.

Setelah diperoleh volatilitas harga saham, kemudian menganalisis Nilai *Hedge Ratio* dari hasil perhitungan harga *Call Option* dan *Put Option* yang telah diperoleh dalam *Model Black-Scholes*. *Model Black-Scholes* untuk *Call Option* adalah $C = SN(d_1) - Ke^{-rT}N(d_2)$ dan untuk *Put Option* adalah $P = Ke^{-rT}N(-d_2) - SN(-d_1)$. Sedangkan nilai *Hedge Ratio* untuk *Call Option* adalah 1 dan untuk *Put Option* adalah 0,57. Hasil tersebut menyimpulkan bahwa, semakin tinggi nilai *Hedge Ratio* maka semakin sempurna saham tersebut dilindungi.

Kata kunci : *Opsi, Black-Scholes, Call Option, Put Option, Hedge Ratio.*

ABSTRACT

Name : Siti Soraya
Reg Number : 60600107030
Thesis : **Determination of Value Hedge Ratio for the Call Option and Put Option Type European in the Black-Scholes Model.**

This research is the application of the Black-Scholes Model. The purpose of this study is to develop and analyze the Black-Scholes Model in determining the value of the *Hedge Ratio* for the *Call Option* and *Put Option* Type European option price at the same time.

Retrieval of data in this study were obtained from stock information EPV (ultrashort ProShares MSCI Europe) at <http://finance.yahoo.com> over the internet. The data used is information *call option* and *put option* and the closing price (closing price) stock of EPV starting April 20, 2011 through June 17, 2011 (Expired date). Then look for the stock price volatility for *call options* and *put options*.

Having acquired the stock price volatility, and then analyze the Hedge Value Ratio of the calculated price *Call Option* and *Put Option* that has been obtained in the Black-Scholes Model. Black-Scholes Model for the *Call Option* is $C = SN(d_1) - Ke^{-rT}N(d_2)$ and to the *Put Option* is $P = Ke^{-rT}N(-d_2) - SN(-d_1)$. While the value for the *Call Option* Hedge Ratio is 1 and for the *Put Option* is 0.57. The results concluded that, the higher the value of the *Hedge Ratio* is the more perfect the stock is protected.

key words: *Option, Black-Scholes, Call Option, Put Option, Hedge Ratio.*



UNIVERSITAS ISLAM NEGERI
ALAUDDIN
M A K A S S A R



UNIVERSITAS ISLAM NEGERI
ALAUDDIN
M A K A S S A R

BAB I

PENDAHULUAN

A. Latar Belakang

Pasar modal adalah pertemuan antara dua pihak yang memiliki kelebihan dana dengan pihak yang membutuhkan dana dengan cara memperjualbelikan sekuritas. Dengan demikian pasar modal dapat juga diartikan sebagai pasar untuk memperjualbelikan sekuritas yang umumnya memiliki umur lebih dari satu tahun, seperti saham dan obligasi. Sedangkan tempat di mana terjadinya jual beli sekuritas disebut *bursa efek*. Oleh karena itu, bursa efek merupakan arti dari pasar modal secara fisik.¹

Pasar modal juga dapat berfungsi sebagai lembaga perantara (*intermediaries*). Fungsi ini menunjukkan peran penting pasar modal dalam menunjang perekonomian karena pasar modal dapat menghubungkan pihak yang membutuhkan dana dengan pihak yang memiliki kelebihan dana. Disamping itu, pasar modal dapat mendorong terciptanya alokasi dana yang efisien, karena dengan adanya pasar modal maka pihak yang kelebihan dana (investor) dapat memilih alternatif investasi yang memberikan *return* yang paling optimal.

Dengan demikian dana yang berasal dari investor dapat digunakan secara produktif oleh pihak yang membutuhkan dana melalui jual beli sekuritas, tentunya

¹Eduardus, Tandelilin. *Portofolio dan Investasi* (Edisi Pertama; Yogyakarta: Kanisius, 2010). h. 26.

dengan mematuhi aturan yang disepakati bersama oleh kedua belah pihak tanpa ada pihak lain yang dirugikan. Sebagaimana dijelaskan dalam Q.S an'Nissa': 29,

يَتَأْتِيهَا الَّذِينَ ءَامَنُوا لَا تَأْكُلُوا أَمْوَالِكُمْ بَيْنَكُمْ بِالْبَاطِلِ إِلَّا أَنْ تَكُونَ تِجَارَةً عَنْ تَرَاضٍ مِّنْكُمْ

Terjemahannya:

“Hai orang-orang yang beriman, janganlah kamu saling memakan harta sesamamu dengan jalan yang batil, kecuali dengan jalan perniagaan yang berlaku dengan suka sama-suka di antara kamu.”²

Maksud dari ayat tersebut terkait dengan pernyataan sebelumnya yaitu bahwa dalam melakukan sesuatu hal (jual beli), baik investor (pihak yang memiliki kelebihan dana) dengan pihak yang membutuhkan dana haruslah mematuhi ketentuan-ketentuan, peraturan-peraturan, atau bahkan akad yang telah disepakati bersama oleh kedua belah pihak, dengan demikian dalam prosesnya tidak terjadi kesalahan – kesalahan yang dapat mengakibatkan salah satu pihak merasa dirugikan.

Oleh karena sistem ekonomi saat ini menganut sistem ekonomi pasar, jelas sangat membutuhkan pasar keuangan yang efisien, karena membantu penetapan harga dan pengalokasian modal yang efisien sesuai dengan hukum penawaran dan permintaan. Pasar keuangan yang efisien akan memobilisir dana pada sektor-sektor produktif yang paling menjanjikan kesempatan investasi dan paling menguntungkan serta pada gilirannya akan mendorong pertumbuhan sektor riil, menciptakan lapangan kerja, dan meningkatkan kesejahteraan masyarakat luas.

²Departemen Agama Republik Indonesia. *Al Qur'an dan Terjemahannya*. (Edisi-Khat Madinah; Bandung: PT Syaamsil Cipta Media, 2005). h. 83.

Proses investasi meliputi pemahaman dasar - dasar keputusan investasi dan bagaimana mengorganisir aktivitas – aktivitas dalam proses keputusan investasi. Untuk memahami proses investasi, seorang investor terlebih dahulu harus mengetahui beberapa konsep dasar investasi, yang akan menjadi dasar pijakan dalam setiap tahap pembuatan keputusan investasi yang akan dibuat.

Hal mendasar dalam proses keputusan investasi adalah pemahaman hubungan antara *return* harapan dan risiko suatu investasi. Hubungan risiko dan *return* harapan dari suatu investasi merupakan hubungan yang searah dan linier. Artinya, semakin besar *return* harapan semakin besar pula tingkat risiko yang harus dipertimbangkan. Hubungan seperti itulah yang menjawab pertanyaan mengapa tidak semua investor hanya berinvestasi pada aset yang menawarkan tingkat *return* yang paling tinggi. Di samping memperhatikan *return* yang tinggi, investor juga harus mempertimbangkan tingkat risiko yang harus ditanggung. Hal ini terkandung dalam Q.S al-Baqarah: 280 Allah berfirman:

وَأِنْ كَانَتْ دُوْعُسْرَةٌ فَنظِرَةٌ إِلَىٰ مَيْسَرَةٍ وَأَنْ تَصَدَّقُوا خَيْرٌ لَّكُمْ إِنْ كُنْتُمْ تَعْلَمُونَ ﴿٢٨٠﴾

Terjemahannya:

“dan jika (orang yang berhutang itu) dalam kesukaran, Maka berilah tangguh sampai Dia berkelapangan. dan menyedekahkan (sebagian atau semua utang) itu, lebih baik bagimu, jika kamu mengetahui.”³

Maksud dari ayat tersebut sesuai dengan pernyataan di atas yaitu bahwa apabila seorang investor telah memutuskan untuk berinvestasi maka hal yang paling

³Departemen Agama Republik Indonesia, *op. cit.*, h. 47.

utama dilakukan sebelumnya adalah mampu memperkirakan tingkat risiko – risiko yang akan dihadapi serta harapan keuntungan yang diinginkan.

Oleh karenanya, investor yang ingin berkecimpung dalam pasar keuangan maupun pasar derivatif, harus memiliki pengetahuan yang cukup, pengalaman, naluri bisnis serta mempunyai ketajaman perkiraan masa depan tentang perusahaan yang aktiva (saham) yang akan dibeli atau dijual. Terkait dengan hal tersebut maka seorang investor perlu memiliki pengetahuan dasar tentang investasi di sektor aset keuangan yang dilakukan di pasar modal.

Investasi pada hakikatnya adalah menempatkan sejumlah dana yang dimiliki sekarang guna mendapatkan aset atau memperoleh keuntungan pada masa mendatang. Investasi pada bidang keuangan berkaitan dengan aset–aset keuangan seperti, investasi pada saham, obligasi dan aset–aset keuangan lainnya. Investasi di bursa saham merupakan bentuk investasi penuh risiko.⁴

Seiring perkembangan di dunia industri, instrumen investasi makin beragam di Indonesia. Para pemilik dana makin leluasa memilih salah satu dari sekian jenis investasi atau portofolio investasi yang dikehendaki. Keleluasaan memilih suatu instrumen investasi berarti investor berpeluang menentukan jenis investasi yang diharapkan punya prospek untuk mendapatkan keuntungan yang optimal. Investor pun tidak mudah tergiring memilih jenis portofolio yang ditawarkan oleh agen atau

⁴Abdul Halim, *Analisis Investasi* (Edisi ke-2; Jakarta: Salemba Empat, 2005), h. 108-109.

pialang. Salah satu alternatif investasi yang ditawarkan di berbagai bursa dunia adalah produk derivatif.⁵

Di bidang keuangan, derivatif adalah sebuah alat keuangan berbentuk kontrak, yang nilainya diturunkan atau berasal dari produk yang menjadi acuan pokok (aset dasar). Produk derivatif ini memiliki harga dan waktu yang telah ditentukan sebelumnya. Salah satu dari produk derivatif adalah opsi.⁶

Perdagangan opsi terbesar dan pertama kali dikembangkan adalah di CBOE (*Chicago Board Options Exchange*), USA pada tahun 1973. Sejarah mengenai teori penilaian opsi dimulai pada tahun 1900, yaitu pada saat seorang matematikawan Perancis, Louis Bachelier, menghasilkan formula penilaian opsi. Formula Bachelier ini memiliki kelemahan karena didasarkan pada asumsi yang kurang realistis yaitu adanya tingkat suku bunga nol dan harga saham bernilai negatif. Formula ini kemudian diperbaiki oleh peneliti lain, diantaranya Case Sprenkle, James Boness dan Paul Samuelson yang menggunakan asumsi bahwa harga saham memiliki distribusi *log normal*. Hal ini menjamin bahwa harga saham selalu positif dan tingkat suku bunga tidak nol.⁷

Pada masa sebelum tahun 1973, usaha penilaian opsi didasarkan pada penentuan premi risiko atau besarnya risiko dari tingkat pengembalian harga saham.

⁵Doni Prabawa, *Option Greeks* (Jakarta: PT Elex Media Komputindo, 2009), h. 21-23.

⁶Zainal Arifin, *Teori Keuangan dan Pasar Modal* (Yogyakarta: Kampus Fakultas Ekonomi UII, 2005).

⁷Anonim, [http://id.wikipedia.org/wiki/ Chicago Board Options Exchange/](http://id.wikipedia.org/wiki/Chicago_Board_Options_Exchange/) di akses: senin 22:07/20 Oktober 2010

Penentuan premi risiko tidaklah mudah karena premi risiko tidak hanya menggambarkan risiko pada perubahan harga saham, namun mengikutsertakan pula perilaku investor terhadap risiko. Untuk mengatasi masalah ini, pada tahun 1973, Fisher Black dan Myron Scholes telah berhasil menyelesaikan masalah tentang penilaian opsi. Hasil kerja Fisher Black dan Myron Scholes dikenal dengan Model Black-Scholes. Salah satu kegunaan formula Black-Scholes ini adalah sebagai alat untuk mengendalikan risiko (*hedging*) dalam suatu opsi pada portofolio. Untuk melindungi posisi beli saham pada opsi, investor menjual satu unit *call option* dan secara simultan membeli sejumlah tertentu saham. Jumlah ini ditentukan berdasarkan *hedge ratio* yakni $N(d_1)$. Umumnya *hedge ratio* opsi disebut sebagai *delta option*, yang menunjukkan perubahan harga opsi untuk setiap \$1 harga saham. Oleh karena *hedge ratio* untuk *call option* adalah $N(d_1)$ maka untuk *put option* adalah $-N(-d_1)$. Teknik untuk mengendalikan risiko secara umum dikatakan sebagai sensitifitas nilai opsi (*Greeks*).⁸

Penelitian terdahulu yang menyangkut masalah *hedge ratio* telah dilakukan pula oleh SVD Nageswara Rao dan Sanjay Kumar Thakur dengan judul penelitian “*Optimal Hedge Ratio dan Hedge Efficiency*”. Penelitian ini berfokus pada lindung nilai harga risiko indeks ekuitas melalui pasar berjangka indeks dan kontrak opsi. Disamping Model Black-Scholes, juga digunakan model lain yang sudah terlalu primitif yaitu frekwensi data tinggi pada pasar berjangka dengan berdasarkan asumsi bahwa pergerakan harga berkorelasi negatif dan karenanya, keuntungan dari suatu

⁸Doni Prabawa., *op .cit.*, h. 24.

pasar *offset* akan mengakibatkan kerugian pada pasar yang lainnya. Adapun variabel yang digunakan adalah S untuk harga spot, F untuk future serta H untuk hedge. Tujuan dari penelitian ini adalah untuk mengeksplorasikan india berjangka dan pasar opsi sebagai pasar untuk lindung nilai oleh pemegang ekuitas.

Persamaan antara penelitian terdahulu dengan penelitian yang sekarang yaitu mengenai nilai lindung dari suatu aset dasar. Sedangkan perbedaannya yaitu mengenai judul penelitian yang diangkat, objek penelitian, waktu penelitian, dan metode analisis yang digunakan.

Berdasarkan uraian di atas, maka penulis tertarik untuk mengkaji *hedge ratio* untuk *call option* dan *put option* Tipe Eropa dalam Model Black-Scholes dengan judul: **“Penentuan Nilai *Hedge Ratio* untuk *Call Option* dan *Put Option* Tipe Eropa dalam Model Black-Scholes”**.

B. Rumusan Masalah

Adapun masalah yang akan dibahas adalah:

1. Bagaimana membangun Model Black – Scholes?
2. Bagaimana penentuan nilai *hedge ratio* dalam aplikasi Model Black-Scholes untuk opsi Tipe Eropa?

C. Batasan Masalah

Adapun yang menjadi batasan masalah adalah harga opsi dan nilai *hedge ratio* pada *call option* dan *put option* Tipe Eropa dalam Model Black – Scholes untuk opsi saham tanpa dividen.

D. Tujuan Penelitian

Tujuan penelitian ini adalah sebagai berikut:

1. Membangun Model Black-Scholes untuk menentukan harga *call option* dan *put option* tipe Eropa.
2. Menentukan nilai *hedge ratio* dari opsi Tipe Eropa dalam aplikasi Model Black-Scholes.

E. Manfaat Penelitian

Manfaat dari penelitian ini sebagai berikut:

1. Bagi Penulis
Membantu penulis dalam menerapkan ilmu yang telah diperoleh selama perkuliahan dan sebagai latihan untuk mempersiapkan diri agar siap terjun di dunia kerja.
2. Bagi Perusahaan
Sebagai masukan atau informasi yang bermanfaat dalam menentukan atau mempertimbangkan rasio lindung nilai (*hedge ratio*) dari suatu opsi dan sebagai alat ukur dalam proses perdagangan di bursa saham.
3. Bagi Pengembangan Ilmu
Hasil penelitian ini dapat memberikan kontribusi yang positif terhadap pengembangan ilmu khususnya dalam dunia perindustrian, yang berkaitan dengan investasi berbagai aset-aset keuangan terutama dalam penentuan nilai opsi dan rasio lindung nilai.

F. Sistematika Penulisan

Sistematika dalam penulisan skripsi ini terdiri dari lima bab. Bab I adalah pendahuluan, dalam bab ini terdiri dari latar belakang, rumusan masalah, batasan masalah, tujuan penelitian, dan manfaat penelitian, serta sistematika penulisan. Bab II menjelaskan tinjauan pustaka, dalam bab ini dikemukakan konsep-konsep yang dijadikan landasan teori sebagai berikut: proses stokastik, gerak *Brownian*, proses *wiener*, proese *Ito Lemma*, persamaan differensial stokastik untuk harga saham, model untuk harga saham, distribusi normal, volatilitas, opsi, penilaian opsi, Model Black-Scholes, dan *Greeks*. Bab III membahas metode penelitian, dalam bab ini dikemukakan metode kegiatan yang berisi langkah-langkah yang ditempuh untuk memecahkan masalah, yaitu; jenis penelitian, jenis dan sumber data, metode pengumpulan data, prosedur penelitian, dan kerangka alur penelitian. Bab IV hasil penelitian, dalam bab ini dikemukakan hasil penelitian dan pembahasan yang berisi aplikasi Model Black-Scholes dalam penentuan harga opsi dan nilai *hedge ratio* dari opsi Tipe Eropa. Bab V adalah Penutup, dalam bab ini terdiri dari kesimpulan dan saran. Bagian akhir berisi daftar pustaka sebagai acuan dan lampiran-lampiran yang mendukung.

BAB II

TINJAUAN PUSTAKA

A. Proses Stokastik

Setiap variabel yang nilainya berubah seiring waktu dengan cara yang tidak pasti dikatakan mengikuti proses stokastik. Proses stokastik dapat diklasifikasikan sebagai waktu diskrit dan waktu kontinu. Proses stokastik diskrit adalah proses di mana nilai dari variabel hanya dapat diubah pada titik-titik tetap tertentu dalam waktu, sedangkan proses stokastik kontinu adalah proses di mana perubahan bisa terjadi setiap saat. Proses stokastik juga dapat diklasifikasikan sebagai variabel kontinu dan variabel diskrit. Dalam proses variabel kontinu, variabel yang mendasari dapat mengambil nilai apapun dalam jarak tertentu, sedangkan dalam proses variabel diskrit, hanya nilai-nilai tertentu yang mungkin.⁹

Beberapa ilmuwan memberikan definisi tentang stokastik dengan bahasa yang berbeda. Kata "stokastik" berasal dari bahasa Yunani (mengira, menduga) dan bermakna "acak" atau "kesempatan, peluang". Model stokastik memprediksikan himpunan dari pertimbangan hasil yang mungkin dari kemungkinannya atau peluangnya.¹⁰ Sedangkan pendapat lain juga mengatakan bahwa proses stokastik dimana $X = \{X_t, t \in T\}$ adalah sebuah kumpulan variabel random.

⁹John C. Hull. *Option, Futures, And Other Derivatives* (University of Toronto, USA: Pearson Prentice Hall, 2006), h. 263.

¹⁰Howard Taylor M dan Samuel Karlin, *An Introduction to Stochastic Modeling* (Third Edition; California: Academic Press, 1998), h. 2.

Sering diinterpretasikan T adalah himpunan dari nilai dimana X_t dapat diambil untuk setiap t , maka T disebut *state space* atau ruang keadaan dari proses stokastik $\{X_t, t \geq 0\}$. Misalnya sistem ini diobservasi pada waktu $t = 1, 2, 3, \dots$ maka X_t adalah *state* atau keadaan dari sistem pada waktu t . Barisan dari variabel random $\{X_0, X_1, X_2, X_3, \dots\}$ disebut proses stokastik.¹¹

Pada harga saham, proses variabel stokastik kontinu adalah suatu proses yang sudah terbukti menjadi model yang bermanfaat. Meskipun dalam praktiknya, investor tidak memperhatikan harga saham dengan variabel stokastik kontinu. Harga saham dibatasi dengan nilai-nilai diskrit (misalnya, kelipatan sen) dan perubahan dapat diamati hanya ketika pertukaran terbuka. Adapun pendekatan yang dilakukan untuk memahami lebih jelas tentang proses stokastik yaitu proses Markov, suatu proses yang digunakan untuk mengasumsi harga saham.

Proses Markov adalah jenis khusus dari proses stokastik dimana hanya nilai sekarang dari variabel yang relevan untuk dapat memprediksi masa depan.¹²

B. Gerak Brownian

Gerak *Brownian* adalah proses yang berasal dari ilmu fisika yang merupakan gambaran dari gerakan *Brownian*. Peristiwa ini dikenal setelah seorang berkebangsaan Inggris, yaitu ahli ilmu tumbuh-tumbuhan Robert Brown menemukan proses tersebut. Gerakan ini dibuktikan oleh sebuah partikel kecil

¹¹Howard Taylor M dan Samuel Karlin, *Ibid.*, h. 105.

¹²John C. Hull, *Op. cit.*, h. 263.

dengan cara mencelupkan cairan atau gas. Sejak penemuan itu, proses ini banyak digunakan atau sangat baik dimanfaatkan pada uji statistik, dan model perilaku harga saham pun mengikuti gerakan *Brownian*.

Tiga sifat dari gerakan *Brownian* yaitu:¹³

1. $Z(0) = 0$
2. $Z(t)$, $t \geq 0$ adalah fungsi kontinu dari f atau kenaikannya independent
3. Untuk $t > 0$, $Z(t)$ adalah berdistribusi normal dengan rata-rata 0 dan variansi $\sigma^2 t$.

Kejadian gerakan *Brownian* dari waktu 0 sampai t disebut alur. Ada lima sifat penting dalam alur gerak *Brownian*:¹⁴

- 1) Merupakan sifat kontinu di f .
- 2) Tidak monoton pada sebarang interval, bagaimanapun kecilnya interval tersebut.
- 3) Tidak diferensiabel di sebarang titik.
- 4) Mempunyai variabel tak berhingga pada sebarang interval, bagaimanapun kecilnya interval tersebut.
- 5) Mempunyai variansi kuadrat di $[0,t]$.

¹³Sheldon M Ross, *Stochastic Processes* (Cet. I; USA: John Wiley & Sons, Inc, 1996), h. 163-168.

¹⁴Alyusi, AK, Yusuf. Model Harga Opsi Menggunakan Persamaan Black – Scholes (Universitas Hasanuddin, Makassar: Jurusan Matematika Fakultas Matematika dan Ilmu Pengetahuan Alam, 2007). h. 20.

C. Proses Wiener

Proses *Wiener* adalah jenis khusus dari proses Markov stokastik dengan perubahan rata-rata (*drift*) nol dan tingkat variansi 1,0 per tahun. Tingkat *drift* nol berarti bahwa nilai yang diharapkan dari z pada setiap saat masa depan adalah sama dengan nilai saat ini. Tingkat variansi 1,0 berarti bahwa variansi perubahan dalam z pada interval waktu yang panjang adalah sama. Proses ini telah digunakan dalam fisika untuk menggambarkan gerak sebuah partikel yang memiliki sejumlah besar guncangan molekul kecil dan kadang-kadang disebut sebagai gerak *Brownian*.¹⁵

Sebuah variabel z dikatakan mengikuti proses *Wiener* jika memiliki dua sifat berikut:¹⁶

1. Δz selama selang waktu yang pendek dari Δt adalah

$$\Delta z = \epsilon \sqrt{\Delta t}$$

dimana ϵ telah memenuhi standar distribusi normal $\emptyset(0,1)$

2. Nilai dari Δz untuk waktu Δt tidak terbatas (kenaikannya independen)

Dari sifat 1 diperoleh bahwa Δz sendiri berdistribusi normal dengan

Mean Δz	= 0
Standar deviasi Δz	= $\sqrt{\Delta t}$
Variansi	= Δt

Dari sifat 2 diperoleh bahwa proses *wiener* merupakan proses markov. Misalkan perubahan nilai z untuk selang waktu T , dinotasikan dengan $z(T) - z(0)$

¹⁵Hull., *op. cit*, h. 267-268.

¹⁶Hull., *ibid*, h. 287.

dianggap sebagai penjumlahan perubahan nilai z dalam N kali interval waktu Δt .

Dimana

$$N = \frac{T}{\Delta t}$$

maka

$$z(T) - z(0) = \sum_{i=1}^N \epsilon_i \sqrt{\Delta t}$$

dengan $\epsilon_i (i = 1, 2, 3, \dots, N)$ berdistribusi normal $\emptyset(0, 1)$.

Misalkan, terdapat uang Rp.1.000. Setelah 7 hari menjadi Rp.1.700 maka, perubahan uang dalam selang waktu $T = 7$ hari adalah Rp. 1.700 – Rp. 1.000 = Rp.700, dalam hal ini $z(T) = 1700$ dan $z(0)=1000$. Berarti perubahan uang adalah Rp.700 perminggu atau rata-rata Rp.50 tiap setengah hari. Setengah hari itu adalah Δt sedangkan $N = 14$ kali. Misalkan perubahan uang selama 14 titik peninjauan adalah sebagai berikut:

Tabel 2.1 Perubahan Peninjauan Uang

Waktu	Nominal
0	1000
1	1050
2	1075
3	1150
4	1130
5	1230
6	1195
7	1252
8	1552
9	1527
10	1622
11	1585
12	1630
13	1722
14	1700

$$z(0) = 1000, z(1) = 1050, z(2) = 1075, z(3) = 1150, z(4) = 1130, \dots$$

Sehingga $\Delta z_1 = z(1) - z(0) = 1050 - 1000 = 50$

$$\Delta z_2 = z(2) - z(1) = 1075 - 1050 = 25$$

$$\Delta z_3 = z(3) - z(2) = 1150 - 1075 = 75$$

dan seterusnya

sehingga diperoleh: $\Delta z = \Delta z_1 + \Delta z_2 + \Delta z_3 + \dots + \Delta z_{14} = 700$

karena $\Delta z_i = \epsilon_i \sqrt{\Delta t}$... dan seterusnya, maka dapat ditulis sebagai berikut

$$\Delta z = \epsilon_1 \sqrt{\Delta t} + \epsilon_2 \sqrt{\Delta t} + \epsilon_3 \sqrt{\Delta t} + \dots + \epsilon_{14} \sqrt{\Delta t}$$

Atau $\Delta z = \sum_{i=1}^N \epsilon_i \sqrt{\Delta t}$. Perubahan z atau Δz adalah nilai z akhir $z(T)$ dikurangi nilai

z mula-mula $z(0)$ atau $\Delta z = z(T) - z(0)$ maka dapat ditulis sebagai berikut:

$$z(T) - z(0) = \sum_{i=1}^{14} \epsilon_i \sqrt{\Delta t}$$

D. Proses Ito Lemma

Proses *Ito lemma* suatu proses dimana parameter a dan b adalah fungsi dari nilai variabel yang mendasari x dan waktu t .¹⁷ Sebuah proses *Ito lemma* dapat ditulis secara aljabar sebagai berikut:

¹⁷Hull., *op. cit.*, h. 269.

$$dx = a(x,t) dt + b(x,t) dz \quad (2.1)$$

dimana dz adalah sebuah proses *wiener*, a dan b adalah fungsi dari x dan t . Variabel x memiliki tingkat *drift* dan variansi. Kedua tingkat *drift* yang diharapkan dan variansi dari proses *ito* bertanggung jawab terhadap perubahan dari waktu ke waktu. Hubungan ini melibatkan pendekatan kecil yang mengasumsikan bahwa tingkat rata-rata dan variansi dari x tetap konstan.

Harga satu opsi saham merupakan fungsi dari harga saham yang mendasarinya dan waktu. Secara umum, investor dapat mengatakan bahwa harga setiap derivatif merupakan fungsi dari variabel stokastik yang mendasari derivatif dan waktu. *Ito Lemma* ditemukan oleh ahli matematika K. Ito pada tahun 1951 dan dikenal sebagai *Lemma Ito*.

Misal f adalah harga sebuah *option* yang tergantung pada x , maka nilai f akan merupakan fungsi dari x dan t , yang memenuhi $dx_t = \sigma_t dz_t + \mu_t dt$ dan f adalah fungsi kontinu yang terdiferensialkan dua kali, maka $f_t = f(x_t)$ juga proses stokastik dan berlaku¹⁸:

$$df_t = \left[\mu f'(x_t) + \frac{1}{2} \sigma^2 f''(x_t) \right] dt + [\sigma_t f'(x_t)] dz_t \quad (2.2)$$

E. Model untuk Harga Saham

Pergerakan harga saham adalah *independent random walk*. Hal ini berarti harga saham masa lalu tidak ada kaitannya dengan harga saham yang sekarang.

¹⁸Zainal Arifin, *op. cit.*, h. 191

Pergerakan harga saham ini dimodelkan dengan jenis stokastik yaitu berupa *Brownian Motion*.

Model umum *return* dari aset dinyatakan dengan $\frac{dS}{S}$ yang dibagi dalam dua bagian. Bagian pertama adalah bagian deterministik yang dilambangkan dengan μdt . μ merupakan ukuran dari rata-rata pertumbuhan harga saham atau dikenal sebagai *drift*. μ diasumsikan sebagai *rate* obligasi bebas risiko dan merupakan fungsi dari s dan t dan bagian kedua merupakan model perubahan harga saham secara random yang disebabkan oleh faktor eksternal. Faktor eksternal dilambangkan dengan σdz . Dalam rumus ini, σ didefinisikan sebagai volatilitas dari saham yang digunakan untuk mengukur standar deviasi dari *return* dan dapat dinyatakan sebagai fungsi dari s dan t . z dalam dz menotasikan gerak *Brownian*.¹⁹

F. Persamaan Diferensial Stokastik (PDS) untuk Harga Saham

Sesuai asumsi bahwa harga aset yang mendasari berdasarkan gerak *Brownian*, maka bentuk persamaannya adalah:²⁰

$$dS = \mu S dt + \sigma S dz \quad (2.3)$$

Dengan: μ = nilai ekspektasi *rate of return* saham

dS = perubahan harga saham

S = harga saham

σ = volatilitas saham yang merupakan standar deviasi dari *return*

¹⁹Sunaryo T., *Manajemen Resiko Finansial* (Jakarta: Salemba Empat, 2007), h. 181.

²⁰Sunaryo T. *Ibid*, h. 181

z = gerak *Brownian* atau proses *Wiener*

G. Distribusi Normal

Distribusi normal (distribusi Gauss) adalah salah satu distribusi peluang kontinu terpenting dalam bidang statistik yang bergantung pada dua parameter yaitu μ dan σ . Jadi, variabel random X yang mengikuti distribusi normal dengan mean μ dan variansi σ^2 , dinotasikan $X \sim N(\mu, \sigma^2)$ dan mempunyai fungsi kepadatan.²¹

Rataan dan variansi distribusi normal adalah μ dan σ^2 .²²

Bukti:

Diketahui peubah acak X berdistribusi $N(\mu, \sigma^2)$ dengan $f(x) = \frac{1}{\sqrt{2\pi}\sigma} e^{-\frac{1}{2}\left(\frac{x-\mu}{\sigma}\right)^2}$,

maka

$$E(X) = \frac{1}{\sqrt{2\pi}\sigma} \int_{-\infty}^{\infty} x e^{-\frac{1}{2}\left(\frac{x-\mu}{\sigma}\right)^2} dx$$

dengan memisalkan $z = \frac{x-\mu}{\sigma}$, $x = \sigma z + \mu$ dan $dx = \sigma dz$ diperoleh

$$E(X) = \frac{1}{\sqrt{2\pi}} \int_{-\infty}^{\infty} (\mu + \sigma z) e^{-\frac{z^2}{2}} dz$$

²¹Muhammad Arif Tiro, *Pengantar Teori Peluang* (Makassar: Andira Publisher, 2008), h. 277.

²²Abdul Wahab, *Prosedur Inferensi Regresi Linier Ganda dan Aplikasinya pada Analisis Data* (Makassar: Jurusan Matematika Fakultas Matematika dan Ilmu Pengetahuan Alam; Universitas Negeri Makassar, 2003), h. 7-9.

$$\begin{aligned}
 &= \mu \frac{1}{\sqrt{2\pi}} \int_{-\infty}^{\infty} e^{-\frac{z^2}{2}} dz + \frac{\sigma}{\sqrt{2\pi}} \int_{-\infty}^{\infty} z e^{-\frac{z^2}{2}} dz \\
 &= \mu \times 1 + 0 = \mu
 \end{aligned}$$

Variansi distribusi normal diberikan oleh

$$E[(x - \mu)^2] = \frac{1}{\sqrt{2\pi\sigma}} \int_{-\infty}^{\infty} (x - \mu)^2 e^{-\frac{1}{2}\left(\frac{x-\mu}{\sigma}\right)^2} dx$$

Mengganti lagi $z = \frac{x-\mu}{\sigma}$, $\mu = \sigma z + x$ dan $dx = \sigma dz$ diperoleh

$$\begin{aligned}
 E[(x - \mu)^2] &= \frac{\sigma^2}{\sqrt{2\pi\sigma}} \int_{-\infty}^{\infty} (\sigma z + \mu - \mu)^2 e^{-\frac{z^2}{2}} dz \\
 &= \frac{1}{\sqrt{2\pi\sigma}} \int_{-\infty}^{\infty} \sigma^2 z^2 e^{-\frac{z^2}{2}} dz \\
 &= \frac{1}{\sqrt{2\pi}} \int_{-\infty}^{\infty} \sigma^2 z^2 e^{-\frac{z^2}{2}} dz
 \end{aligned}$$

$$= \frac{\sigma^2}{\sqrt{2\pi}} \int_{-\infty}^{\infty} z^2 e^{-\frac{z^2}{2}} dz$$

$$= \frac{\sigma^2}{\sqrt{2\pi}} \int_{-\infty}^{\infty} z z e^{-\frac{z^2}{2}} dz$$

Integral menurut bagian dengan $u = z$ dan $v = z e^{-\frac{z^2}{2}}$, dengan $du = dz$ dan $v =$

$-e^{-\frac{z^2}{2}}$, sehingga diperoleh

$$E[(x - \mu)^2] = \frac{\sigma^2}{\sqrt{2\pi}} \left[-z e^{-\frac{z^2}{2}} - \int_{-\infty}^{\infty} -e^{-\frac{z^2}{2}} dz \right] dz$$

$$= \frac{\sigma^2}{\sqrt{2\pi}} \left[-ze^{-\frac{z^2}{2}} + \int_{-\infty}^{\infty} e^{-\frac{z^2}{2}} dz \right] dz$$

$$= \sigma^2 (0 + 1) = \sigma^2$$

$$f(x) = \frac{1}{\sqrt{2\pi\sigma}} e^{-\frac{1}{2}\left(\frac{x-\mu}{\sigma}\right)^2}, \quad -\infty < x < +\infty \quad (2.4)$$

dengan $x = 3, 14159\dots$, $\sigma =$ simpangan baku X , $\mu =$ rata – rata x , $e = 2, 71828\dots$

Bukti:

$$f(x) = \frac{1}{\sqrt{2\pi\sigma}} e^{-\frac{1}{2}\left(\frac{x-\mu}{\sigma}\right)^2}$$

$$= \frac{1}{\sqrt{2\pi\sigma}} e^{-\frac{1}{2}\left(\frac{x^2 - 2\mu x + \mu^2}{\sigma^2}\right)}$$

$$= \frac{1}{\sqrt{2\pi\sigma}} e^{-\frac{1}{2\sigma^2}(x^2 - 2\mu x + \mu^2)}$$

$$= \frac{1}{\sqrt{2\pi\sigma}} e^{-\frac{x^2}{2\sigma^2} + \frac{\mu x}{\sigma^2} + \frac{\mu^2}{2\sigma^2}}$$

$$f'(x) = \frac{1}{\sqrt{2\pi\sigma}} e^{-\frac{1}{2}\left(\frac{x-\mu}{\sigma}\right)^2} \left(-\frac{2x}{2\sigma^2} + \frac{\mu}{\sigma^2} \right)$$

$$= \frac{1}{\sqrt{2\pi\sigma}} e^{-\frac{1}{2}\left(\frac{x-\mu}{\sigma}\right)^2} \left(\frac{\mu-x}{\sigma^2} \right)$$

$$f''(x) = 0$$

Misalkan :

$$u = \frac{1}{\sqrt{2\pi\sigma}} e^{-\frac{1}{2}\left(\frac{x-\mu}{\sigma^2}\right)^2}, u' = \frac{1}{\sqrt{2\pi\sigma}} e^{-\frac{1}{2}\left(\frac{x-\mu}{\sigma^2}\right)^2} \left(\frac{\mu-x}{\sigma^2}\right)$$

$$v = \left(\frac{\mu-x}{\sigma^2}\right), v' = -\frac{1}{\sigma^2}$$

$$uv = u'v + uv'$$

$$f''(x) = \frac{1}{\sqrt{2\pi\sigma}} e^{-\frac{1}{2}\left(\frac{x-\mu}{\sigma^2}\right)^2} \left(\frac{\mu-x}{\sigma^2}\right)^2 + \frac{1}{\sqrt{2\pi\sigma}} e^{-\frac{1}{2}\left(\frac{x-\mu}{\sigma^2}\right)^2} \left(-\frac{1}{\sigma^2}\right) = 0$$

$$= \frac{1}{\sqrt{2\pi\sigma}} e^{-\frac{1}{2}\left(\frac{x-\mu}{\sigma^2}\right)^2} \left[\left(\frac{\mu-x}{\sigma^2}\right)^2 - \frac{1}{\sigma^2} \right] = 0$$

$$= \left(\frac{\mu-x}{\sigma^2}\right)^2 - \frac{1}{\sigma^2} = 0$$

$$= \left(\frac{\mu-x}{\sigma^2}\right)^2 = \frac{1}{\sigma^2}$$

$$= \left(\frac{\mu-x}{\sigma^2}\right)^2 = \frac{1}{\sigma^2}$$

$$= \frac{\mu-x}{\sigma} = 1$$

$$= \mu - x = \sigma$$

$$\text{Maka } x = \mu \pm \sigma \dots \dots \dots$$

Seluruh luas di bawah kurva dan di atas sumbu datar sama dengan 1.²³

Bukti:

²³ Abdul Wahab. *Ibid*, h. 10-12.

$$A = \int_{-\infty}^{\infty} \frac{1}{\sqrt{2\pi}\sigma} e^{-\frac{1}{2}\left(\frac{x-\mu}{\sigma}\right)^2}$$

Misal $y = \frac{x-\mu}{\sigma}$, $x = \sigma y + \mu$, $dx = \sigma dy$ maka

$$A = \int_{-\infty}^{\infty} \frac{1}{\sqrt{2\pi}} e^{-\frac{1}{2}y^2} dy$$

Membuktikan bahwa $A = 1$ sama dengan membuktikan $A^2 = 1$ sebab $f(x)$ positif,

$$\begin{aligned} A &= \int_{-\infty}^{\infty} \frac{1}{\sqrt{2\pi}} e^{-\frac{1}{2}y^2} dy \int_{-\infty}^{\infty} \frac{1}{\sqrt{2\pi}} e^{-\frac{1}{2}z^2} dz \\ &= \frac{1}{2\pi} \int_{-\infty}^{\infty} \int_{-\infty}^{\infty} e^{-\frac{1}{2}(y^2+z^2)} dydz \end{aligned}$$

Misalkan

$$y = r \sin \theta, z = r \cos \theta$$

mengikuti pola matriks Jacobi

$$|J| = \begin{vmatrix} \frac{\partial x}{\partial r} & \frac{\partial x}{\partial \theta} \\ \frac{\partial y}{\partial r} & \frac{\partial y}{\partial \theta} \end{vmatrix} = \begin{vmatrix} \cos \theta & -r \sin \theta \\ \sin \theta & r \cos \theta \end{vmatrix}$$

$$= r \cos^2 \theta + r \sin^2 \theta$$

$$= r (\cos^2 \theta + \sin^2 \theta)$$

$$= r$$

$$\begin{aligned}
 A &= \frac{1}{2\pi} \int_0^{2\pi} \int_0^{\infty} r e^{-\frac{1}{2}r^2} dr d\theta \\
 &= \frac{1}{2\pi} \int_0^{2\pi} -r e^{-\frac{1}{2}r^2} d\left(-\frac{1}{2}r^2\right) d\theta \\
 &= -\frac{1}{2\pi} \int_0^{2\pi} e^{-\frac{1}{2}r^2} d\theta \\
 &= -\frac{1}{2\pi} \int_0^{2\pi} -1 d\theta \\
 &= \frac{1}{2\pi} \theta = 1
 \end{aligned}$$

Berdasarkan pada substitusi $g = \frac{x-\mu}{\sigma}$, diperoleh fungsi kepadatan probabilitas normal standar, $n(g)$ sebagai berikut:

$$N(g) = \frac{1}{\sqrt{2\pi}} e^{-\frac{g^2}{2}} \text{ dengan } -\infty < g < \infty$$

H. Volatilitas

Volatilitas adalah besarnya harga fluktuasi dari sebuah saham yang dapat diukur dengan standar deviasi dari imbal hasil yang diberikan selama jangka waktu tertentu. Semakin besar volatilitas saham, maka semakin besar mengalami keuntungan atau kerugian.

Untuk mengestimasi secara empiris, harga saham diamati dalam selang interval waktu yang tetap misalnya; setiap hari, setiap minggu, atau bulan. Dan misalkan

$$u_i = \ln \left(\frac{S_i}{S_{i-1}} \right) = \ln S_i - \ln S_{i-1} \quad \text{untuk } i=1,2,3,\dots,n$$

Besar estimasi standar deviasi s dari u_i adalah

$$s = \sqrt{\frac{1}{n-1} \sum_{i=1}^n (u_i - \bar{u})^2} \quad (2.5)$$

Dimana \bar{u} adalah mean dari u_i , standar deviasi dari u_i adalah $\sigma\sqrt{\tau}$, dengan kata lain s dapat mengestimasi $\sigma\sqrt{\tau}$. Kemudian volatilitas σ itu sendiri dapat diestimasi oleh $\hat{\sigma}$ dengan

$$\hat{\sigma} = \frac{s}{\sqrt{\tau}}, \text{ dimana } \tau = \frac{1}{T} \quad (2.6)$$

Keterangan:

n : jumlah pengamatan

S_i : harga saham pada akhir interval ke- i ($i=0, 1, \dots, n$)

I. Opsi

Opsi adalah suatu kontrak antara dua pihak yang memberikan hak bukan kewajiban kepada pembeli (*taker/buyer*) untuk membeli (bagi pembeli *call option*) atau menjual (bagi pembeli *put option*) sejumlah paket tertentu saham dengan harga yang sudah ditentukan di muka (*strike price*) selama berlakunya kontrak sampai dengan hari daluarsanya. Untuk mendapatkan hak ini, pembeli *option* membayar sejumlah *premi* kepada penjual (*writer/seller*) dalam kontrak tersebut.²⁴

²⁴Handa Noerjanto, Haryo Suparmun, *Option Strategies* (Jakarta: Chisera Publishing, 2006), h. 22.

Berdasarkan periode waktu penggunaannya, opsi dibedakan menjadi dua yaitu:²⁵

- 1) Opsi tipe Eropa (*European Option*) adalah opsi yang hanya dapat digunakan pada saat jatuh tempo.
- 2) Opsi tipe Amerika (*American Option*) adalah opsi yang dapat digunakan kapan saja, baik sebelum jatuh tempo maupun sesudah jatuh tempo.

Berdasarkan jenis hak yang diberikan kepada pemegangnya, opsi dibedakan menjadi dua yaitu:²⁶

- 1) Opsi beli (*call option*) adalah opsi yang memberikan hak kepada pemegangnya untuk membeli sejumlah tertentu saham dengan harga dan waktu tertentu.
- 2) Opsi jual (*put option*) adalah opsi yang memberikan hak kepada pemegangnya untuk menjual sejumlah tertentu saham dengan harga dan waktu tertentu.

Guna memahami *puts* dan *calls* dengan baik seorang investor harus memahami istilah-istilah atau terminologi umum yang berkaitan dengan *puts* dan *calls*. Terminologi opsi yang paling utama adalah:²⁷

- 1) *Exercise (strike) price*. Harga *exercise* atau harga *strike* adalah harga per lembar saham, yaitu pada harga mana aset dasar dapat dibeli (*calls options*) atau dijual kepada *writer* (*puts options*). Semua saham dalam pasar opsi mempunyai opsi dengan berbagai macam harga *exercise*, sehingga investor mempunyai banyak

²⁵Abdul Halim, *Analisis Investasi* (Edisi ke-2; Jakarta: Salemba Empat, 2005), h. 108-109

²⁶Abdul Halim, *Ibid.*, h. 108

²⁷Hinsa, Siahaan. *Op. cit.*, h. 29-30.

pilihan. Setiap kali harga saham berubah, akan muncul tambahan opsi dengan berbagai harga *exercise* yang baru.

- 2) *Expiration date*. Merupakan tanggal kadaluarsa atau tanggal terakhir, ketika opsi masih dapat di-*exercise*.
- 3) *Option premium*. Premi opsi adalah harga yang dibayar oleh pembeli opsi (*buyer*) kepada *writer* atau penjual opsi, baik *puts* maupun *calls*.

Seorang investor selalu dapat membeli saham jika mengalami bullish (pergerakan harga saham meningkat) atau optimis dengan prospek perusahaan, dan investor dapat juga menjual jika *bearish* (pergerakan harga saham menurun) atau pesimis dengan masa depan perusahaan. Dengan memerhatikan hal tersebut, ada beberapa asumsi opsi yaitu:²⁸

1. *Puts* dan *calls* memperbesar peluang menguntungkan bagi investor, menyediakan kombinasi *risk-return* yang dapat memperbaiki portofolio tanpa adanya hal tersebut tidak mungkin dilakukan.
2. Khusus pada *calls*, seorang investor dapat mengendalikan klaim atau tuntutan atas saham induk dengan investasi jauh lebih sedikit ketimbang membeli saham yang bersangkutan secara tunai. Khusus pada *puts*, investor dapat mempublikasikan *short-sale* tanpa saldo *margin* dan menurunkan biaya sesuai dengan pergerakan nilai saham. Maksimum kerugian pembelian dapat diketahui lebih awal. Ketika opsi jatuh tempo tidak ada nilainya, semua pembeli akan rugi sebesar biaya opsi.

²⁸Hinsa, Siahaan, *Ibid.*, h. 28-29

3. Opsi pada dasarnya menyediakan alat pendongkrak keuntungan (*leverage*) pelipatgandaan keuntungan dibanding dengan pembeli saham secara tunai. Lagipula dapat memperbesar *leverage* karena transaksinya hanya dengan modal *margin*.
4. Dengan menggunakan opsi indeks seperti S&P500, LQ45 atau IHSG, seorang investor dapat berpartisipasi dalam pergerakan harga pasar, cukup dengan keputusan transaksi tunggal.

Margin adalah suatu jumlah yang dihitung oleh bursa untuk bisa menutupi risiko kerugian finansial dari kontrak *option* sebagai akibat dari pergerakan harga saham yang bergerak berlawanan arah dengan perkiraan investor. *Margin* ditentukan untuk melindungi keamanan finansial pasar.

J. Penilaian Opsi

Penilaian opsi terjadi untuk pertama kalinya bersamaan dengan transaksi opsi. Dalam konteks ini, nilai keseimbangan dari suatu *call option* maupun *put option* bergantung pada lima inputan, yaitu:²⁹

1) Harga pasar

Untuk *call option*, semakin tinggi harga saham yang bersangkutan, semakin tinggi nilai opsi beli. Untuk *put option*, semakin tinggi harga saham yang bersangkutan, semakin rendah nilai opsi jualnya.

²⁹Abdul, Halim. *Analisis Investasi*. (Edisi ke-2; Jakarta: Salemba Empat, 2005), h. 108-109.

2) Harga eksekusi

Untuk *call option*, semakin rendah harga eksekusi, semakin tinggi nilai opsi beli.

Untuk *put option*, semakin rendah harga eksekusi, semakin rendah nilai opsi jualnya

3) Jangka waktu jatuh tempo

Untuk *call option*, semakin panjang waktu hingga tanggal jatuh tempo, semakin tinggi nilai opsi beli. Untuk *put option*, Semakin panjang waktu hingga tanggal jatuh tempo, semakin tinggi nilai opsi jual.

4) Tingkat bunga bebas risiko

Untuk *call option*, semakin tinggi tingkat bunga bebas risiko, semakin tinggi nilai opsi beli. Untuk *put option*, semakin tinggi tingkat bunga bebas risiko, semakin rendah nilai opsi jualnya.

5) Risiko saham biasa

Untuk *call option*, semakin tinggi risiko saham biasa, semakin tinggi nilai opsi beli. Untuk *put option*, semakin tinggi risiko saham biasa, semakin tinggi nilai opsi jualnya

K. Model Black-Scholes

Model Black-Scholes adalah suatu persamaan matematis yang menyatakan bahwa nilai suatu aset mengikuti *geometric Brownian Motion* (gerak Brown) pada suatu suku bunga dan tingkat ketidakpastian (*volatility*) tertentu.

Model Black-Scholes yang digunakan untuk menentukan harga opsi adalah sebagai berikut:

I. Untuk *call option*

$$C = S \times N(d_1) + \frac{K}{(e^{rt})} N(d_2)$$

$$d_1 = \frac{\ln\left(\frac{S}{K}\right) + \{r + 0,5(\sigma^2)\}t}{(\sigma)(\sqrt{t})} \text{ atau } d_1 = \frac{\ln\left(\frac{S}{K}\right) + r(t)}{(\sigma)(\sqrt{t})} + 0,5(\sigma)(\sqrt{t})$$

$$d_2 = d_1 - (\sigma)(\sqrt{t})$$

Keterangan simbol:

C = harga opsi beli saat ini

S = harga saham saat ini

K = harga penyerahan

e = bilangan antilog $e = 2,7183$

r = tingkat bunga bebas risiko saat ini

t = waktu yang tersisa hingga jatuh tempo

σ = volatilitas harga saham yang diukur dengan standar deviasi harga saham

\ln = logaritma natural

$N(dx)$ = fungsi kumulatif distribusi normal

II. Untuk *put option*

$$P = \frac{E}{e^{rt}} N(-d_2) - S N(-d_1)$$

$$d_1 = \frac{\ln\left(\frac{S}{K}\right) + \{r + 0,5(\sigma^2)\}t}{(\sigma)(\sqrt{t})} \text{ atau } d_1 = \frac{\ln\left(\frac{S}{K}\right) + r(t)}{(\sigma)(\sqrt{t})} + 0,5(\sigma)(\sqrt{t})$$

Keterangan simbol:

P = harga opsi jual saat ini

S = harga saham saat ini

e = bilangan antilog $e = 2,7183$

r = tingkat bunga bebas risiko saat ini

t = waktu yang tersisa hingga jatuh tempo

σ = volatilitas harga saham yang diukur dengan standar deviasi harga saham

\ln = logaritma natural

$N(dx)$ = fungsi kumulatif distribusi normal

Model penilaian opsi dikemukakan oleh Black Scholes Merton. Dasar berpikirnya mirip dengan model binomial yaitu investor dapat menciptakan portofolio bebas resiko dengan mengombinasikan opsi dengan saham yang diopsikan. Portofolio bebas resiko dapat dibentuk karena baik harga saham maupun harga opsi dipengaruhi oleh sumber ketidakpastian yang sama, yaitu pergerakan harga saham. Pada setiap waktu yang pendek, harga *call option* memiliki korelasi positif sempurna dengan harga saham yang diopsikan dan harga *put option* berkorelasi negatif sempurna dengan harga saham yang diopsikan. Ketika sebuah portofolio yang tepat dibentuk maka keuntungan atau kerugian dari

saham akan selalu dapat ditutupi dengan kerugian atau keuntungan dari opsi sehingga nilai totalnya pada akhir periode yang pendek dapat diketahui dengan pasti.

Black-Scholes menggunakan asumsi-asumsi berikut dalam menyusun persamaan diferensialnya:³⁰

1. Harga saham mengikuti *Geometric Brownian Motion* dengan μ dan σ konstan.
2. *Short selling* diperbolehkan. *Short selling* merupakan salah satu teknik dalam jual beli saham dimana investor berupaya untuk mendapatkan keuntungan atas penurunan harga suatu saham. Dalam hal ini, investor tidak memiliki saham tersebut, namun meminjam saham dari *broker* (pihak yang melaksanakan baik pembelian maupun penjualan saham).
3. Tidak ada biaya transaksi dan pajak dan semua sekuritas dapat dipecah sekecil mungkin.
4. Tidak ada *dividen* (pembagian keuntungan yang diberikan atas keuntungan yang dihasilkan perusahaan) selama umur *derivatif* (efek kontrak opsi dan futures yang nilainya tergantung dari performa asset yang melandasinya).
5. Tidak ada kesempatan melakukan *riskless arbitrage* (resiko untuk memperoleh keuntungan dari adanya selisih harga antara dua pasar keuangan).
6. Perdagangan sekuritas berlangsung terus menerus.

³⁰Zainal Arifin, *op. cit.*, h. 191.

7. Tingkat bunga bebas risiko besarnya konstan dan sama untuk semua masa jatuh tempo.

L. Greeks (Sensitivitas Harga Opsi)

Option *Greeks* adalah nilai-nilai yang mempresentasikan sensitivitas opsi terhadap perubahan-perubahan yang terjadi di pasar, atau dengan kata lain. *Greeks option* adalah variabel-variabel yang memengaruhi harga *option* yang tertuang dalam simbol-simbol berupa *delta, gamma, rho, theta, vega*.

Broker-broker yang baik umumnya menampilkan *Greeks option* dari setiap posisi *option*. Artinya, setiap variabel dari *Greeks option* paling tidak mewakili satu variabel yang termasuk dalam perhitungan *option pricing model*. Untuk mengetahui kemungkinan suatu *trade* masih potensial atau tidak, penting bagi *trader* untuk mengetahui posisi *tradenya* sehubungan dengan waktu, *volatility* dan pergerakan dari *underlying assetnya*. Berubahnya harga *underlying asset* akan berpengaruh pada *delta* dan selanjutnya akan memicu pada perubahan komponen *Greeks* lainnya.

Delta merupakan tingkat perubahan *premi option* relatif terhadap perubahan harga aset dasarnya. *Delta* membantu investor untuk memprediksi naik turunnya *premi option* bila harga aset dasarnya berubah \$1. *Delta* juga merupakan satu-satunya variabel dari *Greeks option* yang ada pada saham. Dalam hal ini, *delta* per lembar saham adalah 1. Bila investor melakukan pembelian 1 lembar saham, artinya *delta* dari posisi tersebut adalah +100. Sebaliknya bila investor

melakukan *short sell* 100 lembar saham, artinya *delta* dari posisi tersebut adalah -100.³¹

M. Profil Perusahaan

EPV (ProShares UltraShort MSCI Europe) adalah salah satu perusahaan swasta yang bergerak di bidang industri *photovoltaik* film. Selain bekerja dengan mendesain, mengembangkan, dan memproduksi silikon tipis dari *photovoltaik* film, yang telah berkembang di pasar internasional. EPV juga salah satu perusahaan yang memiliki misi untuk mengontrol dan mengoptimalkan perangkat keras dan teknologi perangkat lunak dalam rangka mengurangi biaya dan mempertahankan tingkat pelayanan. EPV terletak di Princeton, New Jersey, USA. EPV juga salah satu perusahaan yang berada pada garis depan pengembangan dan komersialisasi teknologi film tipis, yaitu sejak tahun 1991.

EPV merupakan perusahaan yang memiliki akar dalam pengembangan produk-produk perangkat lunak yang berkualitas tinggi. Telah bertahun – tahun perusahaan ini menerapkan solusi perangkat lunak untuk berbagai aplikasi inovatif yang telah menjadi alat pilihan untuk pemodelan dan desain, serta menghubungkan grafik cerdas untuk data base relasional tingkat perusahaan.

Pengembangan perangkat lunak dan manajemen program memberikan kemampuan untuk mengelola bahkan proyek paling kompleks sekalipun. Basis pelanggan EPV sama beragam seperti pada penawaran produk. Produk yang telah dikembangkan oleh perusahaan EPV telah banyak membantu perusahaan-

³¹Doni Prabawa., *op. cit*, h. 21-23.

perusahaan kecil maupun *fortune* dan instansi pemerintahan. Pengalaman perusahaan EPV sama luas dengan keahlian platform dalam perangkat keras seperti, WINDOWS, UNIX, dan LINUX serta memiliki penguasaan dalam penggunaan berbagai bahasa pemrograman dan data base.

Adapun produk – produk yang ditawarkan oleh perusahaan EPV adalah:

a) Z/OS

Menyediakan hardware dan software kontrol biaya, analisis kinerja dan mengetahui sejauhmana kapasitas perencanaan.

b) DB2

Menyediakan subsitem DB2 *tuning*, *tuning* aplikasi DB2, untuk mengecek tren harian untuk hari demi hari, tren bulanan untuk *tuning* proaktif.

c) WINDOWS

Menyediakan enterprise terpadu visi, sistem pengelompokkan berdasarkan kriteria didefinisikan pengguna, mengetahui analisis kinerja, analisis statistik lanjutan dan perencanaan kapasitas.

d) Grafik untuk Z/OS

Untuk mengintegrasikan Z/OS produk, menambahkan fungsi grafis yang memungkinkan untuk menganalisis dengan cara yang intuitif sederhana seperti; hardware, biaya perangkat lunak, menghasilkan nilai hampir semua data lain.

e) Parser untuk Z/OS

Adalah alat alternatif untuk menafsirkan, menyimpan dan menggunakan data SMF pada salah satu platform utama (mainframe UNIX, WINDOWS, dan LINUX) menggunakan data base favorit.

Adapun pelayanan yang diberikan oleh perusahaan EVP yaitu penyediaan layanan berkualitas tinggi dalam akuntansi konsultasi, tingkat layanan, tuning kerja, dan proyek perencanaan kapasitas menggunakan teknologi yang paling terbaru yang tersedia di pasar, namun layanan ini hanya diperuntukkan bagi pelanggan saja. Perusahaan EPV terus mengikuti evolusi teknologi dan memberikan kontribusi terhadap penyebaran pengetahuan melalui penelitian dan makalah yang disajikan. EPV juga aktif mendukung CMG (Komputer Pengukuran Group) sebuah asosiasi independen pemimpin dan teknis di seluruh dunia untuk Sistem dan praktek Manajemen Kapasitas.

Metode yang digunakan dan solusi yang diberikan oleh produk pada perusahaan EPV, didasarkan pada langkah-langkah berikut:

- 1) Awal penilaian kebutuhan pengguna dan masalah
- 2) Produksi tawaran yang berisi tujuan, waktu, keahlian profesional yang diperlukan dan biaya
- 3) Penerimaan penawaran
- 4) Analisis dan definisi alur kerja yang rinci
- 5) Implementasi solusi
- 6) Produksi dokumentasi dan pelatihan pada pekerjaan

BAB III

METODE PENELITIAN

A. Jenis Penelitian

Jenis penelitian yang digunakan dalam penelitian ini adalah penelitian terapan (*applied research*). Penelitian terapan adalah salah satu jenis penelitian yang bertujuan untuk memberikan solusi atas permasalahan tertentu secara praktis. Penelitian ini tidak berfokus pada pengembangan sebuah ide, teori, atau gagasan, tetapi lebih berfokus kepada aplikasi dari penelitian tersebut dalam kehidupan sehari-hari. Selanjutnya mempelajari, membahas, dan menjabarkan hasil pengamatan studi tersebut yang dituangkan dalam penulisan karya tulis berupa tugas akhir.

B. Jenis dan Sumber Data

Data yang digunakan adalah data sekunder. Data tersebut diperoleh dari <http://finance.yahoo.com> serta berupa informasi: harga saham saat ini, harga penyerahan (harga eksekusi), tingkat bunga bebas resiko, serta waktu yang tersisa hingga jatuh tempo dari harga saham pada perusahaan EPV.

C. Metode Pengumpulan Data

Data yang dibutuhkan dalam penelitian ini adalah data kuantitatif. Dikumpulkan dengan metode studi pustaka (*library research*). Penelitian ini ditempuh dengan jalan mengumpulkan data yang berhubungan dengan teori-teori penilaian harga opsi dan nilai lindung yang diperoleh dari buku-buku literatur serta

catatan-catatan perkuliahan. Pengamatan ini dilakukan untuk memperoleh kerangka teori yang digunakan sebagai dasar dalam penelitian ini.

D. Prosedur Penelitian

Pada tahap ini dilakukan pengkajian data yang diperoleh berdasarkan teori yang ada, khususnya yang berkaitan dengan penentuan harga opsi dan *hedge ratio* dari *call option* dan *put option* dalam Model Black-Scholes pada opsi tipe Eropa. Langkah-langkah analisis yang dilakukan adalah:

- 1) Membangun formula Black-Scholes untuk harga opsi.
 - a. Mendefinisikan terlebih dahulu persamaan diferensial stokastik dengan menggunakan asumsi dari model Black-Scholes, yang mengikuti gerak brown.
 - b. Mendapatkan derivatif Black-Scholes dengan menggunakan persamaan *Ito Lemma*.
 - c. Memilih portofolio sehingga dapat ditentukan nilai dengan perubahan saham pada jangka pendek.
 - d. Mensubstitusikan persamaan differensial stokastik dengan *Ito Lemma* ke dalam persamaan nilai perubahan portofolio.
 - e. Hasil dari substitusi tersebut kemudian dapat ditentukan portofolio bebas risiko, dan diperoleh persamaan diferensial Black-Scholes.
 - f. Menotasikan nilai opsi Eropa

g. Mengkonstruksi hasil yang diperoleh dari substitusi tersebut, sehingga diperoleh Model Black-Scholes untuk menentukan nilai *call option* dan *put option* dari opsi tipe Eropa.

2) Penentuan nilai *hedge ratio* untuk *call option* dan *put option*

Salah satu konsep penting menyangkut opsi adalah penggunaannya sebagai alat lindung nilai. Walaupun aktiva berisiko, opsi dapat dipergunakan sebagai alat untuk mengendalikan risiko. Opsi dapat dipergunakan untuk mengendalikan risiko yang selalu melekat pada saham yang dijadikan sebagai induk opsi. Untuk melindungi posisi beli saham dengan opsi, investor menjual satu unit *call option* dan secara simultan membeli sejumlah tertentu saham. Jumlah ini ditentukan berdasarkan *hedge ratio*, yakni $N(d_1)$ menurut Model Black-Scholes. Biasanya *hedge ratio* opsi disebut dengan delta opsi, menunjukkan perubahan harga opsi untuk setiap perubahan \$1 harga saham. Oleh karena *hedge ratio* untuk *call option* adalah $N(d_1)$ maka untuk *put option* adalah $(-N(-d_1))$.

Langkah-langkah analisis yang dilakukan adalah:

- a. Mendefinisikan fungsi x terhadap waktu t , kemudian mendiferensialkannya terhadapnya x .
- b. Membuktikan bahwa perubahan F terhadap x pada waktu t setara dengan $N(d_1)$ (*hedge ratio*) dan berdistribusi normal.

E. Kerangka Alur Penelitian

Kerangka Alur dari penelitian ini adalah sebagai berikut :

Gambar 3.1 Kerangka Alur Penelitian

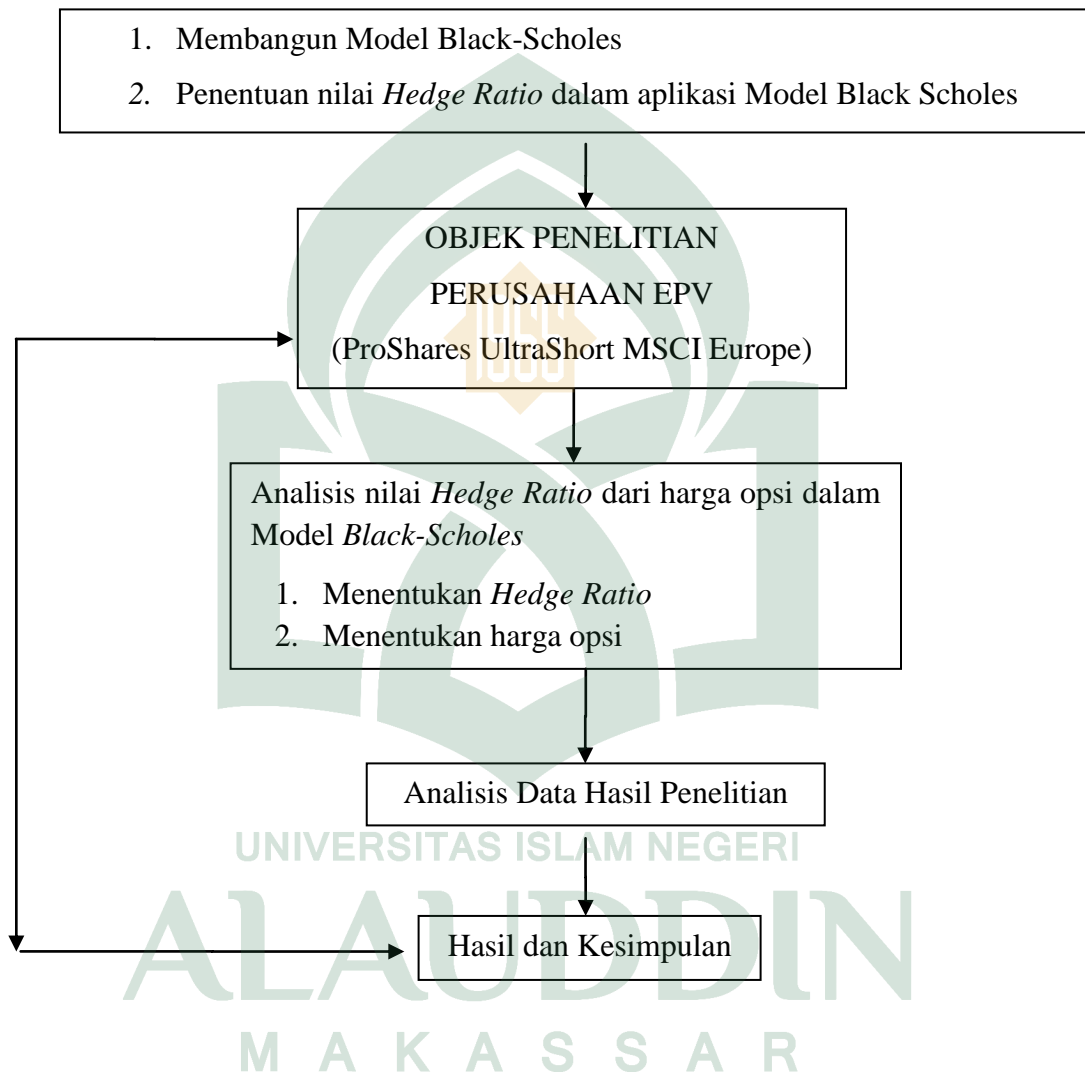

BAB IV

HASIL DAN PEMBAHASAN

A. Hasil Penelitian

1. Membangun Model Black-Scholes

Model Black-Scholes adalah deskripsi matematis dari pasar keuangan dan instrumen derivatif dari suatu investasi. Model ini dirancang untuk menentukan nilai opsi Eropa, yang dividennya diproteksi (dilindungi) atau adanya pembayaran dividen tidak mempengaruhi nilai opsi. Model ini merupakan pengembangan dari persamaan differensial parsial, yang digunakan untuk menentukan harga opsi tipe Eropa dengan harga sahamnya bergerak secara *independent random walk* (harga saham masa lalu tidak ada kaitannya dengan harga saham saat ini). Dimana yang menjadi faktor penentunya adalah harga saham saat ini, volatilitas dari harga saham, masa jatuh tempo dari opsi, harga strike dan tingkat suku bunga bebas risiko.

a. Penurunan Persamaan Diferensial Parsial Black-Scholes

Jika didefinisikan

$$f(x,t) = S(0) e^{\sigma x + (\mu - \frac{1}{2}\sigma^2)t}$$

maka dari gerakan *Brownian* geometri diperoleh:

$$\frac{\partial f}{\partial t} = (\mu - \frac{1}{2}\sigma^2)f \quad , \quad \frac{\partial f}{\partial x} = \sigma f \quad , \quad \frac{\partial^2 f}{\partial x^2} = \sigma^2 f$$

berdasarkan persamaan *ito lemma* yang mengikuti gerak geometri *Brownian*

maka:

$$dx = a(x,t) dt + b(x,t) dz \quad (4.1)$$

adalah:

$$df = \left[\frac{\partial f}{\partial x} a dt + \frac{\partial f}{\partial t} dt + \frac{1}{2} \frac{\partial^2 f}{\partial x^2} b^2 dt \right] + \frac{\partial f}{\partial x} b dz$$

dengan demikian diperoleh gerakan *Brownian* geometri dalam bentuk differensial.

Dalam hal ini adalah model harga saham dan proses ito, berdasarkan persamaan (4.1)

di atas maka diperoleh:

$$\begin{aligned} dS(t) &= (\mu - \frac{1}{2}\sigma^2)S dt + \sigma S dz + \frac{1}{2}\sigma^2 S^2 dt \\ &= \mu S(t) dt + \sigma S(t) dz(t) \end{aligned} \quad (4.2)$$

Kemudian akan ditentukan harga dari suatu derivatif (opsi), $V(S,t)$. Model dari suatu harga saham diperoleh dari suatu proses ito yang didefinisikan dalam persamaan (2.1). Maka dari itu dimisalkan fungsi $V(S,t)$ terdifferensial dua kali di S dan terdifferensial di t , dan diperoleh:

$$dV(S,t) = (\mu S \frac{\partial V}{\partial S} dt + \frac{\partial V}{\partial t} dt + \frac{1}{2} \sigma^2 S^2 \frac{\partial^2 V}{\partial S^2} dt) + \sigma S \frac{\partial V}{\partial S} dz \quad (4.3)$$

dengan mempertimbangkan nilai dari suatu portofolio yang dibangun dengan *long* satu opsi V , dan *short* sejumlah $\frac{\partial V}{\partial S}$ saham. *Long* disini berarti membeli saham sedangkan *short* berarti meminjam saham yang bebas risiko dari suatu perusahaan dan menjual kembali saham yang dipinjam tersebut dengan harga yang beredar dipasar. *Long* dan *short* merupakan bentuk dalam *hedging*. Nilai dari portofolio disimbolkan dengan π yaitu:

$$\pi = V - \frac{\partial V}{\partial S} S \quad (4.4)$$

Perubahan nilai dari portofolio yang disimbolkan dengan $d\pi$ dalam interval waktu yang tidak lama dt adalah:

$$d\pi = dV - \frac{\partial V}{\partial S} ds \quad (4.5)$$

kemudian substitusi persamaan (4.2) dan (4.3) ke dalam persamaan (4.5) sehingga diperoleh:

$$\begin{aligned} d\pi &= \left[\left(\mu S \frac{\partial V}{\partial S} dt + \frac{\partial V}{\partial t} dt + \frac{1}{2} \sigma^2 S^2 \frac{\partial^2 V}{\partial S^2} dt \right) + \sigma S \frac{\partial V}{\partial S} dz \right] - \frac{\partial V}{\partial S} \mu S dt + \sigma S dz \\ &= \frac{\partial V}{\partial t} dt + \frac{1}{2} \sigma^2 S^2 \frac{\partial^2 V}{\partial S^2} dt \\ &= \left[\frac{\partial V}{\partial t} + \frac{1}{2} \sigma^2 S^2 \frac{\partial^2 V}{\partial S^2} \right] dt \end{aligned} \quad (4.6)$$

Catatan penting dalam hal ini adalah portofolio ini sama sekali riskless (tidak berisiko) karena tidak memuat suku acak gerak *Brownian*. Karena portofolio ini tidak memuat risiko, portofolio yang diperoleh harus sama dengan sekuritas bebas risiko lainnya. Jika diperoleh lebih dari itu maka *arbitragenis* (orang-orang yang melakukan arbitrase) dapat membuat suatu keuntungan dengan melakukan *shorting*, Keuntungan *shorting* yang diperoleh ini, digunakan untuk membeli portofolio tersebut. Jika portofolio yang diperoleh kurang maka orang yang membuat arbitrase dapat membuat suatu *riskless* keuntungan dengan *shorting* portofolio dan membeli sekuritas yang *risk-free* (bebas risiko). Berikut suatu portofolio *riskless*:

$$d\pi = r\pi dt$$

dimana r adalah suku bunga bebas risiko. Dengan mensubstitusi $d\pi$ dan π dari persamaan (4.3) dan (4.5) sehingga menghasilkan:

$$\left[\frac{\partial V}{\partial t} + \frac{1}{2} \sigma^2 S^2 \frac{\partial^2 V}{\partial S^2} \right] dt = r \left[V - \frac{\partial V}{\partial S} S \right] dt \quad (4.7)$$

Dengan menyederhanakan persamaan di atas (4.7) maka dihasilkan suatu persamaan *differensial parsial Black-Scholes*

$$\frac{\partial V}{\partial t} + rS \frac{\partial V}{\partial S} + \frac{1}{2} \sigma^2 S^2 \frac{\partial^2 V}{\partial S^2} - rV = 0 \quad (4.8)$$

b. European Call Option

Syarat batas diperlukan dalam penyelesaian persamaan Black-Scholes. Dalam tulisan ini akan berhubungan dengan *European Call option* $C(S,t)$ dengan harga kesepakatan (*exercise price*) E dan tanggal jatuh tempo (*expired date*) T . Jika pada tanggal jatuh tempo $S > E$, maka opsi beli akan bernilai $S - E$. Dalam keadaan seperti ini, pembeli opsi akan menggunakan haknya untuk membeli saham sebesar E . Kemudian, jika pembeli menginginkan opsi, bisa segera menjual dengan harga S , sehingga pembeli opsi untung sebesar $S - E$. Tetapi jika pada tanggal jatuh tempo $S < E$ maka pembeli opsi tidak perlu meng-*exercise call option*-nya, karena dapat membeli saham yang lebih murah dari E di pasar. Dalam kasus ini, pembeli opsi membiarkan kontrak *call option* berakhir tanpa digunakan sehingga pembeli opsi hanya rugi sebesar harga yang dibayar untuk membeli kontrak tersebut (premi).

Pada waktu $t = T$ nilai atau harga opsi yang dikenal dengan payoff (keuntungan) adalah :

$$C(S,T) = \max(0, S - E) \quad (4.9)$$

Ini kondisi terakhir untuk PDP BS sekaligus sebagai syarat awal dalam penentuan harga opsi.

Untuk menentukan syarat batas, perlu dipertimbangkan terlebih dahulu nilai C ketika $S = 0$ dan $S \rightarrow \infty$. Jika pada tanggal jatuh tempo $S = 0$ maka ini berarti bahwa S tidak pernah berubah sehingga diperoleh persamaan:

$$C(0,T) = 0$$

Sekarang, ketika $S \rightarrow \infty$ maka semakin mungkin opsi di *exercise* dan *payoff* akan menjadi sebesar $S - E$. Harga kesepakatan menjadi sangat kurang di $S \rightarrow \infty$ sehingga harga opsi ekuivalen dengan

$$C(S,T) = S \text{ di } S \rightarrow \infty$$

Untuk sebuah *put option* dengan jatuh tempo T dan harga *strike price* E , memberikan hak namun bukan kewajiban, untuk menjual satu unit *put option* dengan harga E dan waktu T , maka *payoff* adalah

$$P(S,T) = \max(E - S, 0) \quad (4.10)$$

c. Persamaan Black- Scholes untuk Harga Opsi

Untuk menemukan solusi dari persamaan Black-Scholes dalam penentuan harga opsi, maka *call option* bisa dihitung berdasarkan pada persamaan di bawah ini:

$$C = S \times N(d_1) - \frac{K}{e^{rt}} N(d_2)$$

Perlu diketahui bahwa, $N(g)$ adalah standar distribusi normal yang lebih besar dari x . Fungsi kepadatan peluangnya adalah:

$$N(g) = \frac{1}{\sqrt{2\pi}} e^{-\frac{g^2}{2}} \quad (4.11)$$

Akan dibuktikan bahwa $S \times N(d_1) = \frac{K}{e^{rt}} N(d_2)$ (4.12)

dengan S adalah harga saham pada saat t dan,

$$d_2 = \frac{\ln\left(\frac{S}{K}\right) + \left(r - \frac{\sigma^2}{2}\right)(t)}{\sigma\sqrt{t}} \quad (4.13)$$

$$\begin{aligned} N(d_1) &= N(d_2 + \sigma\sqrt{t}) \\ &= \frac{1}{\sqrt{2\pi}} \exp\left[-\frac{1}{2}(d_2 + \sigma\sqrt{t})^2\right] \\ &= \frac{1}{\sqrt{2\pi}} \exp\left[-\frac{d_2^2}{2} - \sigma d_2\sqrt{t} - \frac{1}{2}\sigma^2(t)\right] \\ &= N(d_2) \exp\left[-\sigma d_2\sqrt{t} - \frac{1}{2}\sigma^2(t)\right] \end{aligned}$$

$$\frac{Ke^{-r(t)}}{S} = \exp\left[-\sigma d_2\sqrt{t} - \frac{1}{2}\sigma^2(t)\right]$$

Dengan mensubstitusi persamaan (4.12) akan diperoleh:

$$\begin{aligned} N(d_1) &= N(d_2) \exp\left[-\sigma \left[\frac{\ln\left(\frac{S}{K}\right) + \left(r - \frac{\sigma^2}{2}\right)(t)}{\sigma\sqrt{t}}\right] \sqrt{t} - \frac{1}{2}\sigma^2(t)\right] \\ &= N(d_2) \exp\left[-\ln\left(\frac{S}{K}\right) - r(t) + \frac{\sigma^2}{2}(t) - \frac{1}{2}\sigma^2(t)\right] \\ &= N(d_2) \exp\left[-\ln\left(\frac{S}{K}\right) - r(t)\right] \\ &= N(d_2) \exp\left[-\ln\left(\frac{S}{K}\right)\right] \exp\left[-r(t)\right] \\ &= N(d_2) \exp\left[\ln\left(\frac{K}{S}\right)\right] \exp\left[-r(t)\right] \\ &= N(d_2) \frac{K}{S} \exp\left[-r(t)\right] \end{aligned}$$

Jadi telah terbukti bahwa $S \times N(d_1) = \frac{K}{e^{r(t)}} N(d_2)$

Misalkan Z adalah distribusi *log-normal*, dan standar deviasi dari $\ln z$ adalah w maka:

$$E [\text{maks}(Z - K, 0)] = E (Z) N(d_1) - KN(d_2) \quad (4.14)$$

$$d_1 = \frac{\ln\left[\frac{E(Z)}{K}\right] + \frac{W^2}{2}}{w}$$

$$d_2 = \frac{\ln\left[\frac{E(Z)}{K}\right] - \frac{W^2}{2}}{w}, \text{ dimana } E \text{ melambangkan nilai harapan}$$

Misalkan sebuah *call option* tanpa dividen yang jatuh tempo pada waktu T , dengan *strike price* K , dengan harga saham S_0 , rata-rata bebas risiko r , dan volatilitas σ . Jadi, harga *call option* c adalah:

$$C = e^{-rt} E[\text{maks}(S_T - K, 0)] \quad (4.15)$$

dimana S_T adalah harga saham pada saat T dengan asumsi bahwa S_T adalah *log-normal*, juga dapat ditunjukkan bahwa:

$$E(S_T) = S_0 e^{rt} \quad (4.16)$$

Untuk membuktikan persamaan di atas, dapat menggunakan model harga saham, yaitu dengan mengintegalkan persamaan berikut,

$$\frac{ds}{s} = \mu dt$$

Jika persamaan di atas diintegalkan dengan batas $[0, T]$ diperoleh

$$\int_0^T \frac{ds}{s} = \int \mu dt$$

$$\ln (S_T - S_0) = \mu t$$

$$\ln \frac{S_T}{S_0} = \mu t$$

$$\frac{S_T}{S_0} = e^{\mu t}$$

$$S_T = S_0 e^{\mu t}$$

parameter μ merupakan parameter konstan, maka dalam mengaplikasikan μ dapat dianggap sebagai r , dimana r digunakan sebagai notasi bunga bebas risiko, maka dapat pula dikatakan μ sebagai tingkat ekspektasi dari *return* saham. Batas yang digunakan adalah 0 sampai T dan diperoleh:

$$S_T = S_0 e^{rt} \quad (4.17)$$

maka dengan mensubstitusi persamaan (4.14) ke dalam persamaan (4.15) terbukti untuk harga *call option*. Persamaannya adalah

$$\begin{aligned} C &= e^{-rt} E [\text{maks}(S_T - K, 0)] \\ &= e^{-rt} [E(Z) N(d_1) - KN(d_2)] \\ &= e^{-rt} [E(S_T) N(d_1) - KN(d_2)] \end{aligned}$$

$$C = e^{-rT} [S_0 e^{rt} N(d_1) - K e^{-rT} N(d_2)]$$

atau $C = S_0 N(d_1) - K e^{-rT} N(d_2)$ (terbukti untuk *call option*)

kemudian untuk *put option*, dapat ditentukan dengan menggunakan persamaan (4.13)

dan diperoleh pula hasil sebagai berikut

$$\begin{aligned} P &= e^{-rt} E [\text{maks}(K - S_T, 0)] \\ &= e^{-rt} [KN(-d_2) - E(Z) N(-d_1)] \\ &= e^{-rt} [-KN(-d_2) - E(S_T) N(-d_1)] \end{aligned}$$

$$P = e^{-rT} [KN(-d_2) - S_0 e^{rt} N(-d_1)]$$

$$P = Ke^{-rT}N(-d_2) - SN(-d_1) \quad (\text{terbukti})$$

2. Hedge ratio untuk option

a) Hedge ratio untuk call option

$$F(t, x) = E \left[\left(x \exp \left(\sigma \sqrt{t} g - \frac{\sigma^2 t}{2} \right) - K \right) \right] \quad (4.18)$$

dimana $g \sim N(0,1)$ dan t

kemudian persamaan di atas diturunkan terhadap x menjadi

$$F(t, x) = \exp \left(\sigma \sqrt{t} g - \frac{\sigma^2 t}{2} \right)$$

oleh karena $N(d_1)$ adalah *hedge ratio* untuk *call option* maka dapat dibuktikan bahwa

$$\frac{\partial F}{\partial x}(t, x) = E \left[\exp \left(\sigma \sqrt{t} g - \frac{\sigma^2 t}{2} \right) \right] \text{ setara dengan } N(d_1), \text{ dengan batasannya}$$

adalah $x_g + d_2 \geq 0$ maka:

$$\frac{\partial F}{\partial x}(t, x) = \int_{-d_2}^{\infty} \exp \left(\sigma \sqrt{t} g - \frac{\sigma^2 t}{2} \right)$$

Misalkan $u = -y$ dan $z = u + \sigma \sqrt{t}$ sehingga:

$$\begin{aligned} \frac{\partial F}{\partial x}(t, x) &= \frac{1}{\sqrt{2\pi}} e^{-\frac{g^2}{2}} \cdot e^{-\frac{\sigma^2 t}{2}} \cdot e^{\sigma \sqrt{t} g} \\ &= \int_{-d_2}^{\infty} \exp \left(\sigma \sqrt{t} y - \frac{\sigma^2 t}{2} - \frac{y^2}{2} \right) \frac{1}{\sqrt{2\pi}} dy \\ &= \frac{1}{\sqrt{2\pi}} \int_{-d_2}^{\infty} \exp \left(-\frac{y^2}{2} + \sigma \sqrt{t} y - \frac{\sigma^2 t}{2} \right) dy \end{aligned}$$

$$\begin{aligned}
&= \frac{1}{\sqrt{2\pi}} \exp\left(-\frac{d_2}{2}\right) e^{\sigma\sqrt{t}y} \cdot e^{-\frac{\sigma^2 t}{2}} \\
&= N(d_2) \exp -\sigma\sqrt{t} \left(\frac{\ln\frac{S}{K} + \frac{rt - \sigma^2 t}{2}}{\sigma\sqrt{t}} \right) - \frac{\sigma^2 t}{2} \\
&= N(d_2) \exp\left(\ln\frac{S}{K} - rt\right) \\
&= N(d_2) e^{\ln\frac{S}{K} - rt} \\
&= N(d_2) \frac{K}{S} e^{-rt}
\end{aligned}$$

b) Hedge ratio untuk put option

$$F(t, x) = E \left[\left(x \exp\left(\sigma\sqrt{t}g - \frac{\sigma^2 t}{2}\right) - K \right) \right]$$

dimana $g \sim N(0,1)$ dan t

kemudian persamaan di atas diturunkan terhadap x menjadi

$$F(t, x) = \exp\left(\sigma\sqrt{t}g - \frac{\sigma^2 t}{2}\right)$$

oleh karena $N(-d_1)$ adalah *hedge ratio* untuk *put option* maka dapat dibuktikan

bahwa $\frac{\partial F}{\partial x}(t, x) = E \left[\exp\left(\sigma\sqrt{t}g - \frac{\sigma^2 t}{2}\right) \right]$ setara dengan $N(-d_1)$, dengan

batasannya adalah $x_g + d_2 \geq 0$ maka:

$$\begin{aligned}
\frac{\partial F}{\partial x}(t, x) &= \frac{1}{\sqrt{2\pi}} e^{-\frac{g^2}{2}} \cdot e^{-\frac{\sigma^2 t}{2}} \cdot e^{\sigma\sqrt{t}g} \\
&= \int_{-d_2}^{\infty} \exp\left(\sigma\sqrt{t}y - \frac{\sigma^2 t}{2} - \frac{y^2}{2}\right) \frac{1}{\sqrt{2\pi}} dy \\
&= \frac{1}{\sqrt{2\pi}} \int_{-d_2}^{\infty} \exp\left(-\frac{y^2}{2} + \sigma\sqrt{t}y - \frac{\sigma^2 t}{2}\right) dy
\end{aligned}$$

$$\begin{aligned}
&= \frac{1}{\sqrt{2\pi}} \exp\left(-\frac{d_2}{2}\right) e^{\sigma\sqrt{t}y} \cdot e^{-\frac{\sigma^2 t}{2}} \\
&= N(d_2) \exp -\sigma\sqrt{t} \left(\frac{\ln\frac{S}{K} + \frac{rt - \sigma^2 t}{2}}{\sigma\sqrt{t}}\right) - \frac{\sigma^2 t}{2} \\
&= N(d_2) \exp\left(\ln\frac{S}{K} - rt\right) \\
&= N(d_2) e^{\ln\frac{S}{K} - rt} \\
&= N(d_2) \frac{K}{S} e^{-rt} \\
-N(-d_2) \frac{K}{S} e^{-rt} &= -N(-d_1) \quad (\text{terbukti})
\end{aligned}$$

3. Analisis data Hasil Penelitian

Pengambilan data dilakukan pada perusahaan EPV. Pada penelitian ini data untuk analisis adalah harga saham, dalam hal ini adalah data *historical price* sejak 20 April 2011 – 17 Juni 2011. Adapun analisis penentuan nilai *hedge ratio* dalam Model Black-Scholes adalah sebagai berikut:

- a) Data harga saham pada perusahaan EPV dari 20 April 2011 – 17 Juni 2011, tercantum pada tabel 4.1
- b) Menghitung besarnya nilai volatilitas dari harga saham yang telah diperoleh berdasarkan data *historical price* pada perusahaan EPV. Adapun untuk mengestimasi nilai volatilitas dari harga saham tersebut yaitu dengan menggunakan *software* Minitab. Di bawah ini adalah data harga penutupan saham (*closing price*) pada perusahaan EPV berdasarkan *data historical*

price, dengan tenggang waktu penjualan baik *call option* maupun *put option* yaitu dari tanggal 20 April 2011 –sampai 17 Juni 2011.

Tabel 4.1 Daftar Harga Penutupan Saham pada Perusahaan EPV

No	Tanggal	Close	No	Tanggal	Close
1	20 April 2011	44.48	21	19 Mei 2011	43.89
2	21 April 2011	43.91	22	20 Mei 2011	45.35
3	25 April 2011	43.70	23	23 Mei 2011	47.59
4	26 April 2011	42.90	24	24 Mei 2011	47.15
5	27 April 2011	41.28	25	25 Mei 2011	46.20
6	28 April 2011	41.07	26	26 Mei 2011	45.42
7	29 April 2011	40.80	27	27 Mei 2011	44.60
8	2 Mei 2011	40.90	28	31 Mei 2011	42.61
9	3 Mei 2011	41.61	39	1 Juni 2011	44.83
10	4 Mei 2011	42.22	30	2 Juni 2011	44.07
11	5 Mei 2011	44.35	31	3 Juni 2011	43.76
12	6 Mei 2011	44.74	32	6 Juni 2011	45.14
13	9 Mei 2011	44.14	33	7 Juni 2011	44.30
14	10 Mei 2011	43.03	34	8 Juni 2011	45.79
15	11 Mei 2011	44.68	35	9 Juni 2011	44.66
16	12 Mei 2011	44.15	36	10 Juni 2011	47.27
17	13 Mei 2011	45.67	37	13 Juni 2011	46.80
18	16 Mei 2011	45.72	38	14 Juni 2011	45.29
19	17 Mei 2011	45.61	39	15 Juni 2011	48.69
20	18 Mei 2011	44.81	40	16 Juni 2011	48.99

Berdasarkan tabel di atas dapat dilihat bahwa baik *call option* maupun *put option* memiliki interval waktu yang sama dalam perdagangan saham, yaitu dengan ($i=40$), dimana S_i menggunakan interval waktu $i=1-40$. Sedangkan untuk estimasi

volatilitas yang diukur menggunakan standar deviasi S dapat dihitung dengan persamaan (2.4) yang terdapat pada Bab 2 dan pengolahan (estimasi) dilakukan pada Minitab. Adapun hasil yang diperoleh dari pengolahan tersebut yaitu:

$u_i = 0,0306424$, maka untuk $s = 0,0280304$ dan volatilitas adalah $\sigma = 0,177280$ (dapat dilihat pada lampiran 4).

c) Analisis data dengan menggunakan formula Black-Scholes

Analisis ini menggunakan data sekunder yang telah diperoleh dari perusahaan EPV. Proses ini dilakukan secara manual dengan menggunakan formula Black-Scholes yaitu untuk menentukan *hedge ratio* dari opsi sekaligus mengetahui harga *call option* dan *put option*.

1) Analisis penilaian *call option*

Berdasarkan informasi yang telah diperoleh dari opsi (EPV110618C00035000) pada saham EPV, yang diperdagangkan tanggal 20 April 2011 dan jatuh tempo (*expired date*) pada 17 Juni 2011, diperoleh harga penyerahan (*strike price*) sebesar \$35. Kemudian harga saham pada tanggal 20 April, yang merupakan harga awal dalam perdagangan adalah sebesar \$44,48, dengan tingkat suku bunga bebas risiko sebesar 0,25% dan volatilitas harga saham sebesar 0,177280 atau 17,73%. Dengan informasi tersebut maka, bisa ditentukan harga dari *call option*, sebagai berikut:

$$\begin{aligned}
 d_1 &= \frac{\ln\left(\frac{S}{E}\right) + \left(r + \frac{\sigma^2}{2}\right)t}{(\sigma)(\sqrt{t})} \\
 &= \frac{\ln\left(\frac{44,48}{35}\right) + \left(0,0025 + \frac{(0,17)^2}{2}\right)\frac{40}{366}}{(0,17)(\sqrt{40/366})} \\
 &= \frac{\ln(1,2709) + \left(0,0025 + \frac{0,0289}{2}\right)0,1093}{(0,17)(\sqrt{0,1093})} \\
 &= \frac{0,2397 + (0,0025 + 0,0144)0,1093}{(0,17)(0,3306)} \\
 &= \frac{0,2397 + (0,0169)(0,1093)}{0,0562} \\
 &= \frac{0,2397 + 0,0018}{0,0562} \\
 &= \frac{0,2415}{0,0562} = 4,2972
 \end{aligned}$$

$N(d_1) = N(4,2972) = 1$ (terdapat pada lampiran tabel Distribusi Normal)

$$\begin{aligned}
 d_2 &= d_1 - (\sigma)(\sqrt{t}) \\
 &= 4,2972 - (0,17)(\sqrt{40/366}) \\
 &= 4,2972 - (0,17)(0,3306) = 4,2972 - 0,0562 = 4,2410
 \end{aligned}$$

$$\begin{aligned}
C &= S \times N(d_1) - \frac{E}{(e^{rt})} N(d_2) \\
&= (44,48) \times N(4,2972) - \frac{35}{2,7183^{(0,0025)(0,1093)}} N(4,2410) \\
&= (44,48) \times (1,0000) - \frac{35}{2,7183^{0,00027325}} (1,0000) \\
&= 44,4800 - \frac{35}{1,0003} (1,0000) \\
&= 44,4800 - (34,9895)(1,0000) \\
&= 44,4800 - 34,9895 \\
&= \$9,4905
\end{aligned}$$

Berdasarkan proses perhitungan di atas maka dapat dilihat bahwa nilai dari $N(d_1)$ adalah 1. Dengan demikian, untuk melindungi posisi beli saham dengan opsi, perlu dilakukan penjualan satu unit *call option* dan secara simultan membeli sejumlah tertentu saham. Maksudnya, setiap opsi yang dijual diperlukan 1 lembar saham untuk melindungi posisi. Untuk satu kontrak opsi yang mewakili 10 lot saham (10 lot saham adalah volume saham yang diperoleh dari perdagangan opsi). Artinya diperlukan 10 lot saham untuk lindung nilai. Kenaikan \$1 harga saham menyebabkan perubahan harga opsi \$1. Kerugian penjual opsi adalah 10 x \$1 atau \$10 yang diimbangi keuntungan dari 10 lot saham senilai \$10.

Berikut adalah gambar 4.1 hubungan antara harga *call option* dengan *hedge ratio*:

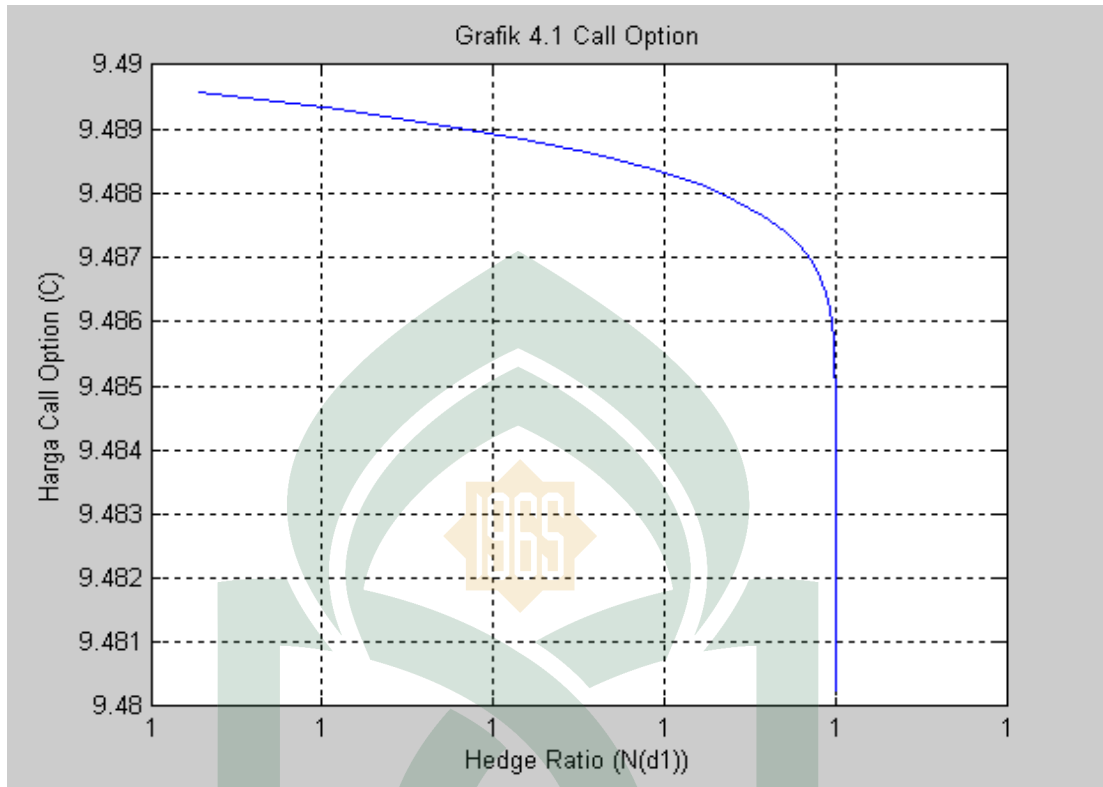

Berdasarkan grafik *call option* dan *hedge ratio* di atas dapat di lihat bahwa, semakin tinggi hedge ratio maka semakin tinggi harga opsi. Hedge ratio yang tinggi menunjukkan bahwa saham atau asset dasar yang dilindungi sangat rentan dengan risiko. Oleh karenanya, nilai hedge ratio 1 mengandung makna bahwa saham telah dilindungi secara sempurna. Dalam hal ini pergerakan harga saham dengan perubahan nilai opsi berbanding lurus atau sebanding.

2) Analisis penilaian *put option*

Berdasarkan informasi yang telah diperoleh dari opsi (EPV110618P00045000) pada saham EPV, yang diperdagangkan tanggal 20 April 2011 dan jatuh tempo (*expired date*) pada 17 Juni 2011, diperoleh harga penyerahan (*strike price*) sebesar \$45. Kemudian harga saham pada tanggal 20 April 2011, yang merupakan

harga awal dalam perdagangan adalah sebesar \$44,48, dengan tingkat suku bunga bebas risiko sebesar 0,25% dan volatilitas harga saham sebesar 0,177280 atau 17,73%. Dengan informasi tersebut maka, bisa ditentukan harga dari *put option*, sebagai berikut:

$$\begin{aligned}
 d_1 &= \frac{\ln\left(\frac{S}{E}\right) + \left(r + \frac{\sigma^2}{2}\right)t}{(\sigma)(\sqrt{t})} \\
 &= \frac{\ln\left(\frac{44,48}{45}\right) + \left(0,0025 + \frac{(0,17)^2}{2}\right)\frac{40}{366}}{(0,17)(\sqrt{40/366})} \\
 &= \frac{\ln(0,9884) + \left(0,0025 + \frac{0,0289}{2}\right)0,1093}{(0,17)(\sqrt{0,1093})} \\
 &= \frac{-0,0117 + (0,0025 + 0,0144)0,1093}{(0,17)(0,3306)} \\
 &= \frac{-0,0117 + (0,0169)(0,1093)}{0,0562} \\
 &= \frac{-0,0117 + 0,0018}{0,0562} \\
 &= \frac{-0,0099}{0,0562} \\
 &= -0,1762
 \end{aligned}$$

$$N(-d_1) = N(-(-0,1762)) = 0,5699$$

$$\begin{aligned}
 d_2 &= d_1 - (\sigma)(\sqrt{t}) \\
 &= -0,1762 - (0,17)(\sqrt{40/366}) \\
 &= -0,1762 - (0,17)(0,3306) \\
 &= -0,1762 - 0,0562 = -0,2324 \\
 P &= \frac{E}{e^{rt}} N(-d_2) - S N(-d_1) \\
 &= \frac{45}{2,7183^{(0,0025)(0,1093)}} N(-(-0,2324)) - (44,48) N(-(-0,1762)) \\
 &= \frac{45}{2,7183^{0,00027325}} (0,5919) - (44,48) (0,5699) \\
 &= \frac{45}{1,0003} (0,5919) - (25,3492) \\
 &= 44,9865 (0,5919) - (25,3492) \\
 &= 26,6275 - 25,3492 = \$1,2783
 \end{aligned}$$

Berdasarkan proses perhitungan di atas maka dapat dilihat bahwa nilai dari $N(-d_1)$ adalah 0,57. Dengan demikian, untuk melindungi posisi jual saham dengan opsi, perlu dilakukan penjualan satu unit *put option* dan secara simultan membeli sejumlah tertentu saham. Artinya, untuk opsi yang dijual diperlukan 0,57 lembar saham untuk melindungi posisi. Untuk satu kontrak opsi mewakili 10 lot saham (10 lot saham adalah volume saham yang diperoleh dari perdagangan opsi). Artinya diperlukan 0,57 lot dari jumlah saham yang dilindungi untuk lindung nilai. Kenaikan

\$1 harga saham menyebabkan perubahan harga opsi \$57. Dalam hal ini *put option* mengalami kenaikan.

Berikut adalah gambar 4.2 hubungan antara harga *put option* dan *hedge ratio*:

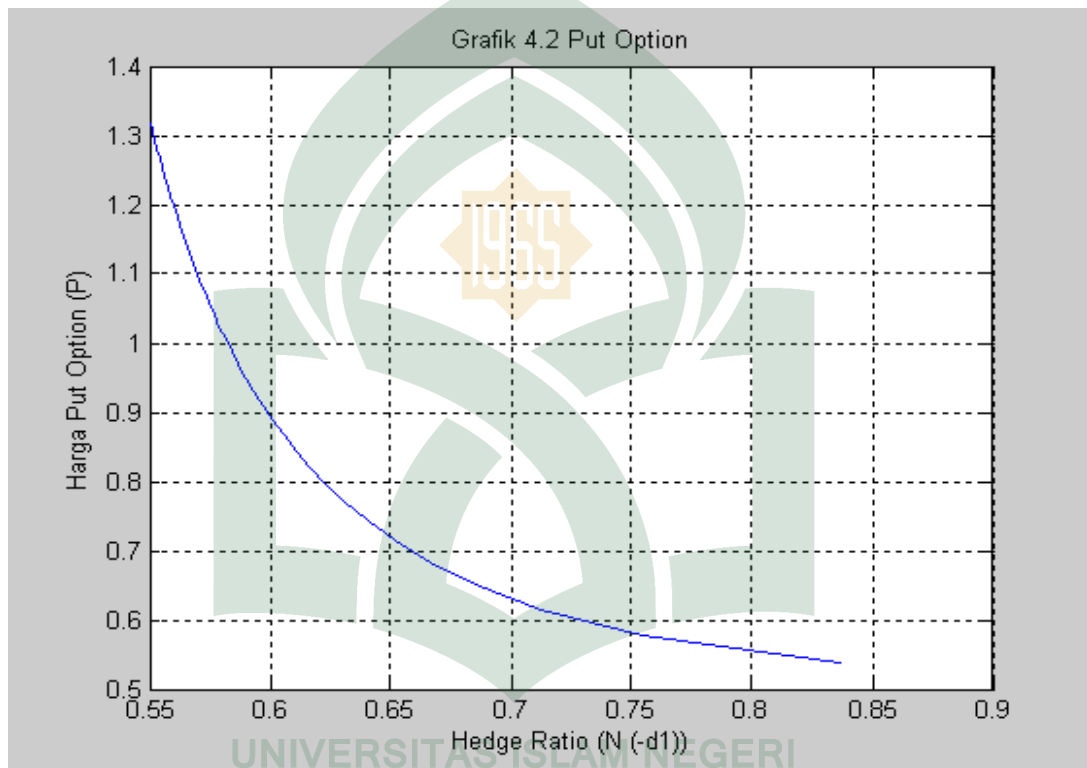

Berdasarkan grafik hubungan antara *put option* dan *hedge ratio* di atas dapat dilihat bahwa, semakin tinggi *hedge ratio* maka semakin tinggi harga *put option*nya. *Hedge ratio* yang tinggi menunjukkan bahwa saham yang dilindungi tersebut sangat rentan dengan risiko. Sedangkan nilai *hedge ratio* 0,57 menunjukkan bahwa saham telah mampu dilindungi secara sempurna, meskipun kurang dari 1.

B. Pembahasan

Berdasarkan *historical price* saham EPV dari tanggal 20 April 2011 sampai tanggal 17 Juni 2011, maka nilai dari $N(d_1)$ adalah 1. Nilai ini diperoleh berdasarkan Model Black-Scholes, melalui perhitungan untuk mendapatkan harga *call option* yang harga penyerahannya (*strike price*) sebesar \$35, harga saham saat ini \$44,48, tingkat suku bunga bebas risiko 0,25% dan volatilitas sebesar 0,177280 atau 17,73%. Nilai $N(d_1)$ adalah 1 juga menunjukkan bahwa opsi telah mampu melakukan lindung nilai secara sempurna, sebab perubahan nilai dari *call option* sebanding dengan pergerakan harga saham di pasaran.

Berdasarkan *historical price* saham EPV dari tanggal 20 April 2011 sampai tanggal 17 Juni 2011, maka nilai dari $N(-d_1)$ adalah 0,57. Nilai ini diperoleh berdasarkan Model Black-Scholes, melalui perhitungan untuk mendapatkan harga *put option* yang harga penyerahannya (*strike price*) sebesar \$45, harga saham saat ini \$44,48, tingkat suku bunga bebas risiko 0,25% dan volatilitas sebesar 0,177280 atau 17,73%. Nilai $N(-d_1)$ adalah 0,57 juga menunjukkan bahwa opsi telah mampu melakukan lindung nilai secara sempurna, meskipun perubahan nilai dari *put option* dengan pergerakan harga saham di pasaran kurang dari satu, yang menunjukkan bahwa pergerakan uang dalam harga opsi lebih kecil dari pergerakan harga pada saham induk.

BAB V

KESIMPULAN DAN SARAN

A. Kesimpulan

Dalam tulisan ini telah ditunjukkan bagaimana membangun formula Black-Scholes serta mendapatkan rasio lindung nilai atau *hedge ratio* untuk *call option* dan *put option* tipe Eropa.

1. Model Black-Scholes yang diperoleh adalah:
 - a. Untuk *call option* yaitu: $C = SN(d_1) - Ke^{-rT}N(d_2)$
 - b. Untuk *put option* yaitu: $P = Ke^{-rT}N(-d_2) - SN(-d_1)$
2. Nilai *hedge ratio* untuk *call option* dan *put option* tipe Eropa adalah:
 - a. *Hedge ratio* untuk *call option* adalah sebesar 1.
 - b. *Hedge ratio* untuk *put option* adalah sebesar (0,57).

B. Saran

Berdasarkan hasil yang telah dicapai dan manfaat yang diharapkan dari hasil penelitian ini, maka peneliti menyarankan:

1. Untuk mendapatkan hasil yang maksimal dari hasil perdagangan, investor harus pandai dalam melindungi serta memprediksi sahamnya yaitu sejauhmana perdagangan yang dilaksanakan dapat memperoleh keuntungan yang sebesar – besarnya, tentunya dengan informasi harga saham yang terjadi dalam perdagangan tersebut.

2. Diharapkan pada penulis selanjutnya agar mengkaji tentang harga opsi tidak hanya pada Opsi Eropa saja, akan tetapi opsi lain juga yang bergaya Amerika, baik secara analitik maupun secara numerik. Atau mungkin tidak hanya mengenai opsi saja, melainkan derivatif lain yang berkembang saat ini.



DAFTAR PUSTAKA

- Arif Tiro, Muhammad. *Pengantar Teori Peluang*. Makassar: Andira Publisher, 2008.
- Arifin, Zainal. *Teori Keuangan dan Pasar Modal*. Yogyakarta: Kampus Fakultas Ekonomi UII, 2005.
- Budiantara, I Nyoman. *Buku Ajar Matematika Statistika II*, Surabaya: ITS, 2004.
- Departemen Agama Republik Indonesia. *Al Qur'an dan Terjemahannya*. Edisi-Khat Madinah; Bandung: PT Syaamil Cipta Media, 2005.
- Tandelilin, Eduardes. *Portofolio dan Investasi*. Edisi-Pertama; Yogyakarta: Kanisius, 2010.
- Halim, Abdul. *Analisis Investasi*. Edisi ke 2. Jakarta: Salemba Empat, 2005.
- Handa Noerjanto, Haryo Suparmun. *Option Strategies*. Jakarta: Chisera Publishing, 2006.
- Herlianto, Didit. *Teori Portofolio Dan Analisis Investasi*. Jakarta: Wiyama Pres UPN, 2008.
- Hull John C. *Option, Futures, And Other Derivatives*. University of Toronto, USA: PEARSON Prentice Hall, 2006.
- Anonim, [http://id.wikipedia.org/wiki/ Chicago Board Options Exchange/](http://id.wikipedia.org/wiki/Chicago_Board_Options_Exchange/) di akses: Senin-22:07/20 Oktober 2010
- Kulkarni, V.G. *Modeling, Analysis, Design, and Control of Stochastic Systems*. USA: University of North Carolina, 1999.
- Prabawa, Dono. *Option Greeks*. Jakarta: PT Elex Media Komputindo, 2009.
- Siahaan, Hinsa, *Instrument derivatif*. Jakarta: PT Elex Media Komputindo, 2009.
- Suhartono, dkk. *Portofolio Investasi dan Bursa Efek*. Yogyakarta: UPP STIM YKPN, 2008.
- Sunaryo T. *Manajemen Resiko Finansial*. Jakarta: Salemba Empat, 2007.
- Taylor, Howard M. Samuel Karlin. *An Introduction to Stochastic Modeling*. Third Edition; California: Academic Press, 1998.

Wahab, Abdul. *Prosedur Inferensi Regresi Linier Ganda dan Aplikasinya pada Analisis Data*. Makassar: Jurusan Matematika Fakultas Matematika dan Ilmu Pengetahuan Alam. Universitas Negeri Makassar. 2003.

Yusuf, Alyusi AK. *Model Harga Opsi Menggunakan Persamaan Black-Scholes*. Makassar: Jurusan Matematika Fakultas Matematika dan Ilmu Pengetahuan Alam. Universitas Hasanuddin. 2007.



Lampiran I

Historical Price saham EPV mulai dari tanggal 20 April 2011 sampai dengan 17 Juni 2011

Prices

Date	Open	High	Low	Close	Volume	Adj Close*
Jun 16, 2011	49.24	49.74	48.38	48.99	206,800	48.99
Jun 15, 2011	47.38	48.90	47.03	48.69	144,000	48.69
Jun 14, 2011	45.49	45.53	44.87	45.29	49,300	45.29
Jun 13, 2011	46.59	47.50	46.25	46.80	48,500	46.80
Jun 10, 2011	45.60	47.46	45.60	47.27	63,400	47.27
Jun 9, 2011	45.63	45.69	44.48	44.66	41,000	44.66
Jun 8, 2011	45.04	45.99	44.85	45.79	47,000	45.79
Jun 7, 2011	43.82	44.30	43.56	44.30	124,100	44.30
Jun 6, 2011	43.95	45.16	43.92	45.14	46,600	45.14
Jun 3, 2011	45.01	45.01	43.41	43.76	35,300	43.76
Jun 2, 2011	44.26	45.14	44.00	44.07	57,600	44.07
Jun 1, 2011	42.96	44.84	42.92	44.83	95,700	44.83
May 31, 2011	42.93	43.45	42.61	42.61	76,300	42.61
May 27, 2011	44.72	44.89	44.25	44.60	44,000	44.60
May 26, 2011	45.80	46.64	45.20	45.42	50,000	45.42
May 25, 2011	47.23	47.26	45.95	46.20	40,700	46.20
May 24, 2011	46.94	47.41	46.51	47.15	75,600	47.15
May 23, 2011	47.61	48.04	47.17	47.59	113,100	47.59
May 20, 2011	44.52	45.57	44.40	45.35	50,800	45.35
May 19, 2011	44.30	44.83	43.89	43.89	29,900	43.89
May 18, 2011	45.88	45.88	44.67	44.81	30,800	44.81
May 17, 2011	46.17	46.62	45.45	45.61	132,900	45.61
May 16, 2011	45.93	46.02	44.69	45.72	70,500	45.72
May 13, 2011	44.38	46.20	44.36	45.67	62,900	45.67
May 12, 2011	45.00	45.41	43.86	44.15	55,000	44.15
May 11, 2011	43.40	45.07	43.37	44.68	53,600	44.68
May 10, 2011	43.84	43.85	42.99	43.03	49,800	43.03

May 9, 2011	44.80	45.21	44.12	44.14	45,000	44.14
May 6, 2011	43.35	45.32	42.98	44.74	71,900	44.74
May 5, 2011	43.42	44.69	43.27	44.35	87,200	44.35
May 4, 2011	41.20	42.41	41.16	42.22	89,000	42.22
May 3, 2011	41.53	41.81	40.96	41.61	79,000	41.61
May 2, 2011	40.36	40.99	40.25	40.90	31,000	40.90
Apr 29, 2011	40.80	40.95	40.65	40.80	8,000	40.80
Apr 28, 2011	41.56	41.59	41.03	41.07	22,700	41.07
Apr 27, 2011	42.32	42.80	41.23	41.28	54,000	41.28
Apr 26, 2011	43.20	43.53	42.88	42.90	36,000	42.90
Apr 25, 2011	43.73	44.00	43.46	43.70	16,300	43.70
Apr 21, 2011	43.87	44.12	43.59	43.91	24,600	43.91
Apr 20, 2011	44.92	44.97	44.42	44.48	63,500	44.48

* Close price adjusted for dividends and splits.

UNIVERSITAS ISLAM NEGERI
ALAUDDIN
 M A K A S S A R

Lampiran II

Informasi call option dan put option

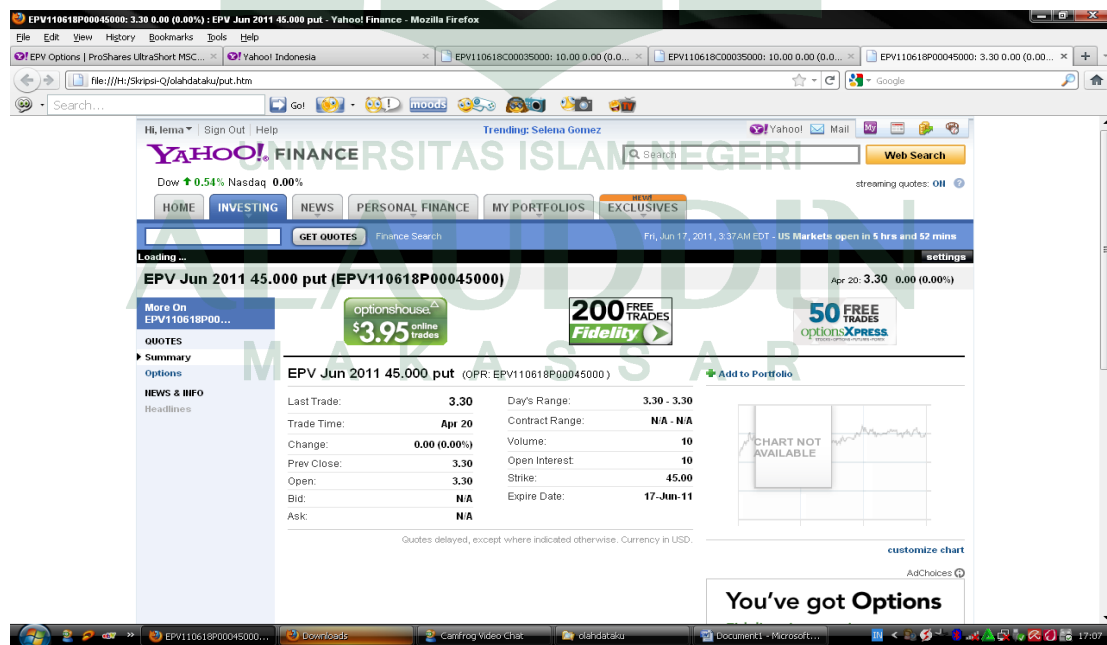
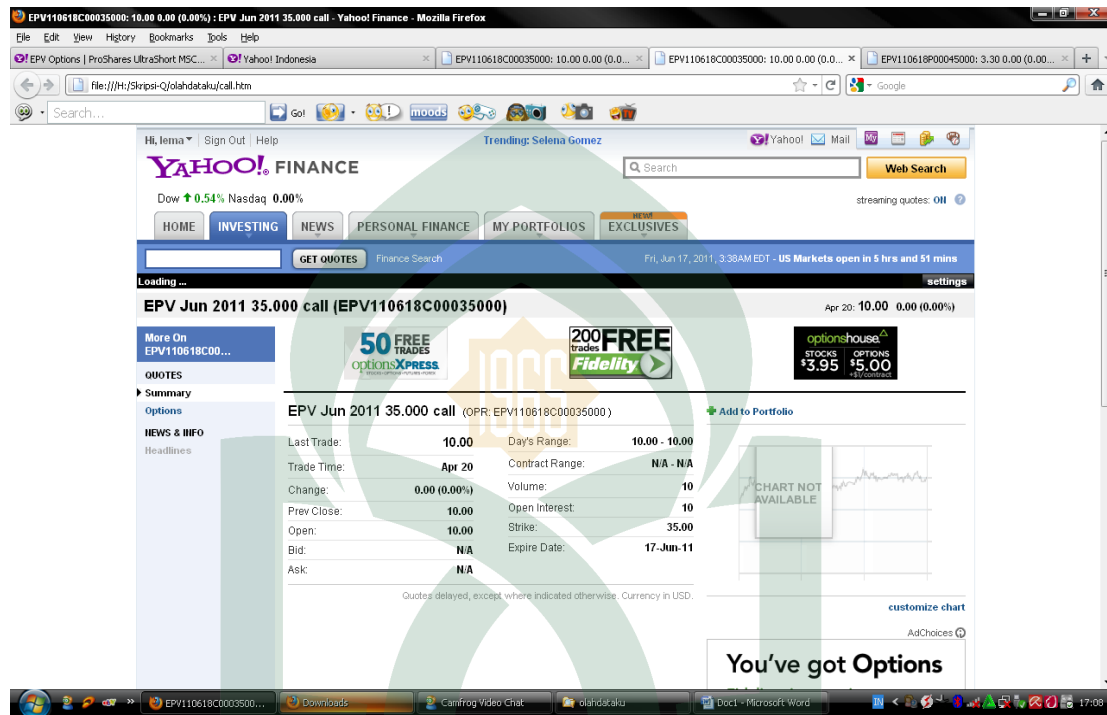

Lampiran III

Daftar tingkat suku bunga dunia.

<u>Country</u>	<u>GDP Billions US\$</u>	<u>GDP Growth</u>	<u>Interest rate</u>	<u>Inflation rate</u>	<u>Jobless rate</u>
United States	14256	1.80%	0.25%	3.60%	9.10%
Euro Area	12456	0.80%	1.25%	2.70%	9.90%
Japan	5068	-0.90%	0.00%	0.30%	4.70%
China	4909	9.70%	6.31%	5.50%	4.10%
Germany	3347	1.50%	1.25%	2.30%	7.00%
France	2649	1.00%	1.25%	2.00%	9.70%
United Kingdom	2175	0.50%	0.50%	4.50%	7.70%
Italy	2113	0.10%	1.25%	2.60%	8.10%
Brazil	1572	1.30%	11.75%	6.55%	6.40%
Spain	1460	0.30%	1.25%	3.50%	21.29%
Canada	1336	1.00%	1.00%	3.30%	7.40%
India	1296	7.80%	6.50%	9.41%	9.40%
Russia	1231	4.10%	8.25%	9.60%	7.20%
South Korea	929	1.40%	3.00%	3.50%	3.70%
Australia	925	-1.20%	4.75%	3.30%	4.90%
Mexico	875	0.52%	4.50%	3.36%	5.10%
Netherlands	792	0.90%	1.25%	2.30%	5.00%
Turkey	617	3.60%	6.25%	7.17%	10.80%
Indonesia	540	6.50%	6.75%	5.98%	6.80%
Switzerland	500	0.30%	0.25%	0.40%	2.90%
Belgium	469	1.10%	1.25%	3.10%	7.70%
Poland	430	1.00%	4.25%	5.00%	12.60%
Sweden	406	0.80%	1.75%	3.30%	7.90%
Austria	385	0.90%	1.25%	3.20%	4.30%
Norway	382	-0.40%	2.25%	1.60%	3.30%
Taiwan	379	6.55%	1.75%	1.66%	4.29%
Saudi Arabia	369	3.80%	2.00%	4.80%	10.50%
Greece	330	0.20%	1.25%	3.30%	15.90%
Venezuela	314	0.60%	17.87%	22.80%	8.10%
Denmark	310	-0.40%	1.30%	2.90%	4.00%
Argentina	309	2.80%	9.00%	9.70%	7.40%
South Africa	286	4.80%	5.50%	4.20%	25.00%
Thailand	264	2.00%	3.00%	4.19%	0.68%
United Arab Emirates	261	1.40%	1.00%	1.13%	4.30%
Finland	238	0.30%	1.25%	3.30%	9.30%
Colombia	231	1.90%	4.25%	3.00%	11.20%
Portugal	228	-0.70%	1.25%	4.10%	11.10%
Ireland	227	-1.60%	1.25%	3.00%	14.60%
Hong Kong	215	2.80%	0.50%	4.60%	3.50%
Israel	195	1.10%	3.25%	4.10%	6.00%

Malaysia	192	-3.20%	3.00%	3.20%	3.00%
Czech Republic	190	0.90%	0.75%	2.00%	9.20%
Egypt	188	-4.20%	8.25%	11.80%	11.90%
Singapore	182	22.50%	0.03%	4.50%	1.90%
Nigeria	173	8.29%	7.50%	11.30%	19.70%
Pakistan	167	3.76%	14.00%	13.23%	5.50%
Chile	164	1.30%	5.25%	3.30%	7.00%
Philippines	161	1.90%	4.50%	4.50%	7.40%
Romania	161	0.60%	6.25%	8.30%	7.30%
Algeria	141	4.00%	4.00%	4.54%	10.00%
Hungary	129	0.70%	6.00%	3.90%	11.40%
Peru	127	8.80%	4.50%	3.07%	8.80%
New Zealand	125	0.20%	2.50%	4.50%	6.60%
Kazakhstan	115	6.60%	7.50%	8.40%	5.50%
Ukraine	114	5.20%	7.75%	9.40%	8.40%
Slovakia	98	0.90%	1.25%	3.70%	13.90%
Qatar	98	9.20%	5.00%	1.50%	0.50%
Morocco	91	5.30%	3.25%	1.80%	9.10%
Vietnam	90	5.43%	9.00%	19.78%	2.90%
Bangladesh	89	5.83%	6.25%	10.67%	5.10%
Angola	76	9.40%	20.00%	14.63%	25.00%
Luxembourg	52	1.70%	1.25%	3.70%	5.80%
Bulgaria	49	0.40%	0.19%	4.60%	11.20%
Slovenia	48	0.60%	1.25%	1.70%	12.30%
Sri Lanka	42	8.60%	7.00%	8.80%	4.40%
Tunisia	40	1.60%	4.50%	3.10%	13.00%
Lithuania	37	3.50%	2.00%	4.40%	17.10%
Kenya	29	6.10%	6.25%	12.95%	12.70%
Ghana	26	2.80%	13.00%	9.02%	12.90%
Latvia	26	0.20%	3.50%	4.50%	17.20%
Estonia	23	2.10%	1.25%	5.40%	14.40%
Tanzania	22	6.20%	7.58%	8.60%	11.70%
Bolivia	17	5.70%	0.86%	11.00%	8.70%
Paraguay	14	3.20%	8.25%	10.20%	6.10%
Botswana	12	-2.10%	9.50%	8.20%	17.50%
Iceland	12	-1.50%	4.25%	2.80%	8.50%
Mozambique	10	2.40%	16.50%	12.77%	17.00%
Namibia	9	4.20%	6.00%	5.20%	51.20%
Rwanda	5	9.40%	6.00%	4.98%	30.00%
Mongolia	4	6.10%	11.50%	2.80%	3.60%

Lampiran IV

Display data volatilitas harga saham EPV, mulai tanggal 20 April 2011 sampai 17 Juni 2011

input

```
macro
saham x y
mconstant i n k rata l m b s v
mcolumn x y j p
```

```
let n=count(x)
do i=1:n
let j(i)=log (x(i))- log (y(i))
enddo
```

```
let k=0
let m=0
```

```
do l=2:n
let k=k+(j(l))
let rata=k/n
let p(l)=(j(l)-rata)**2
let m=m+p(l)
```

```
enddo
let b=1/(n-1)
let s=sqrt(b*m)
let v=s*sqrt(40)
```

```
print j(l)
print rata
print p
print m
print s
print v
endmacro
```



output**Data Display**

l 40.0000

j

*	-0.0128976	-0.0047940	-0.0184763	-0.0384937	0.0051002
-0.0065958	0.0024480	0.0172105	0.0145535	0.0492187	0.0087552
-0.0135016	-0.0254689	0.0376284	-0.0119330	0.0338487	0.0010942
-0.0024088	-0.0176957	-0.0207448	0.0327237	0.0482125	0.0092886
-0.0203542	-0.0170273	-0.0182187	-0.0456449	0.0507886	0.0170983
-0.0070591	0.0310486	-0.0187841	0.0330810	-0.0249875	0.0567976
-0.0099926	-0.0327969	0.0723874	0.0061425		

Data Display

rata 0.00241441

Data Display

p

*	0.0001581	0.0000189	0.0003088	0.0013415	0.0000096
0.0000197	0.0000207	0.0003564	0.0002514	0.0024297	0.0000741
0.0001771	0.0006071	0.0014075	0.0001380	0.0011015	0.0000002
0.0000092	0.0003197	0.0004166	0.0010394	0.0021644	0.0001155
0.0004538	0.0003080	0.0003344	0.0019866	0.0025596	0.0002845
0.0000442	0.0009413	0.0003490	0.0010469	0.0006294	0.0030555
0.0001269	0.0011054	0.0049177	0.0000139		

Data Display

m 0.0306424

Data Display

s 0.0280304

Data Display

v 0.177280

UNIVERSITAS ISLAM NEGERI



ALAUDDIN
M A K A S S A R

Lampiran V

1. European call option

Input

```

clear;
clc;
disp ('Penilaian Opsi Beli dengan Model Black - Scholes')
disp ('=====')
S = input ('masukkan nilai harga saham saat ini: ');
E = input ('masukkan nilai harga penyerahan: ');
e = 2.7183;
r = input ('masukkan nilai tingkat bunga bebas risiko: ');
v = input ('masukkan nilai volatilitas harga saham: ');
t = 1:40;
r1= r/100;
v1=v/100;
t1=t/366;
a=(r1*t1);
D1=[log(S/E) + (r1 + 0.5.*((v1).^2)).*t1]./(v1.*sqrt(t1));
D2=[D1-(v1.*sqrt(t1))];
ND1=normcdf(D1);
ND2=normcdf(D2);
C = (S.*ND1)-((E./e.^(r1.*t1)).*ND2);
disp(['a= ', num2str(a)])
disp(['D1= ', num2str(D1)])
disp(['D2= ', num2str(D2)])
disp(['ND1= ', num2str(ND1)])
disp(['ND2= ', num2str(ND2)])
disp(['C= ', num2str(C)])
plot (ND1,C)
grid on

```

output

Penilaian Opsi Beli dengan Model Black - Scholes

=====

masukkan nilai harga saham saat ini: 44.48

masukkan nilai harga penyerahan: 35

masukkan nilai tingkat bunga bebas risiko: 0.25

masukkan nilai volatilitas harga saham: 17.73

a= 6.8306e-006 1.3661e-005 2.0492e-005 2.7322e-005 3.4153e-005 4.0984e-005
 4.7814e-005 5.4645e-005 6.1475e-005 6.8306e-005 7.5137e-005 8.1967e-005
 8.8798e-005 9.5628e-005 0.00010246 0.00010929 0.00011612 0.00012295
 0.00012978 0.00013661 0.00014344 0.00015027 0.0001571 0.00016393
 0.00017077 0.0001776 0.00018443 0.00019126 0.00019809 0.00020492
 0.00021175 0.00021858 0.00022541 0.00023224 0.00023907 0.0002459
 0.00025273 0.00025956 0.00026639 0.00027322

D1= 25.8687 18.2957 14.9415 12.9424 11.5784 10.5718
 9.78963 9.15926 8.63723 8.19569 7.8159 7.48471
 7.19256 6.93236 6.69869 6.48732 6.29493 6.11883
 5.95687 5.80724 5.66846 5.53927 5.41864 5.30564
 5.19952 5.0996 5.00531 4.91613 4.83162 4.7514
 4.6751 4.60242 4.53308 4.46684 4.40348 4.34278
 4.28458 4.2287 4.17499 4.12332

D2= 25.8594 18.2826 14.9255 12.9239 11.5577 10.5491
 9.76511 9.13305 8.60942 8.16638 7.78517 7.4526
 7.15915 6.89769 6.66279 6.45025 6.25671 6.07951
 5.91647 5.76579 5.62599 5.49581 5.37419 5.26024
 5.15318 5.05235 4.95715 4.86709 4.78172 4.70063
 4.6235 4.54999 4.47984 4.4128 4.34865 4.28718
 4.2282 4.17157 4.11711 4.06471

ND1= 1 1 1 1 1 1 1 1 1 1
 1 1 1 1 1 1 1 1 1 1
 1 1 1 1 1 1 1 1 1 1
 1 1 1 0.99999 0.99999 0.99999 0.99999
 0.99999 0.99998

ND2= 1 1 1 1 1 1 1 1 1 1
 1 1 1 1 1 1 1 1 1 1
 1 1 1 1 1 1 1 1 1 1
 1 1 1 0.99999 0.99999 0.99999 0.99999 0.99998
 0.99998 0.99998

C=	9.4802	9.4805	9.4807	9.481	9.4812	9.4814	9.4817
	9.4819	9.4822	9.4824	9.4826	9.4829	9.4831	9.4833
	9.4836	9.4838	9.4841	9.4843	9.4845	9.4848	9.485
	9.4853	9.4855	9.4857	9.486	9.4862	9.4865	9.4867
	9.4869	9.4872	9.4874	9.4877	9.4879	9.4881	9.4884
	9.4886	9.4888	9.4891	9.4893	9.4896		

2. European Put Option

Input

```

clear;
clc;
disp ('Penilaian Opsi Jual dengan Model Black - Scholes')
disp ('=====')
S = input ('masukkan nilai harga saham saat ini: ');
E = input ('masukkan nilai harga penyerahan: ');
e = 2.7183;
r = input ('masukkan nilai tingkat bunga bebas risiko: ');
v = input ('masukkan nilai volatilitas harga saham: ');
t = 1:40;
r1= r/100;
v1=v/100;
t1=t/366;
D1=[[log(S/E) + (r1 + 0.5*(v1)^2.*t1)]./(v1*sqrt(t1))].*(-1);
D2=[[log(S/E) + (r1 - 0.5*(v1)^2.*t1)]./(v1*sqrt(t1))].*(-1);
ND1=normcdf(D1);
ND2=normcdf(D2);
P = [[E./e.^(r1.*t1)].*ND2]-(S.*ND1);
disp ('D1= ', num2str(D1))
disp ('D2= ', num2str(D2))
disp ('ND1= ', num2str(ND1))
disp ('ND2= ', num2str(ND2))
disp ('P= ', num2str(P))
plot (ND1,P)
grid on

```

output

Penilaian Opsi Jual dengan Model Black - Scholes

=====

masukkan nilai harga saham saat ini: 44.48

masukkan nilai harga penyerahan: 45

masukkan nilai tingkat bunga bebas risiko: 0.25

masukkan nilai volatilitas harga saham: 17.73

D1=	0.97974	0.68951	0.5603	0.48292	0.42987	0.39052
	0.3598	0.33492	0.31422	0.29663	0.28143	0.26811
	0.25631	0.24575	0.23622	0.22756	0.21964	0.21236
	0.20563	0.19939	0.19357	0.18814	0.18303	0.17823
	0.17371	0.16942	0.16537	0.16151	0.15784	0.15434
	0.151	0.1478	0.14474	0.1418	0.13898	0.13626
	0.13364	0.13112	0.12869	0.12634		

D2=	0.98901	0.70261	0.57636	0.50146	0.45059	0.41322
	0.38432	0.36114	0.34203	0.32594	0.31217	0.30022
	0.28972	0.28042	0.27211	0.26463	0.25785	0.25168
	0.24603	0.24084	0.23604	0.2316	0.22748	0.22364
	0.22004	0.21668	0.21352	0.21055	0.20775	0.2051
	0.2026	0.20023	0.19798	0.19584	0.1938	0.19187
	0.19002	0.18825	0.18656	0.18495		

ND1=	0.83639	0.75475	0.71236	0.68542	0.66635	0.65192
	0.6405	0.63116	0.62332	0.61663	0.61081	0.60569
	0.60114	0.59706	0.59337	0.59001	0.58692	0.58409
	0.58146	0.57902	0.57675	0.57461	0.57261	0.57073
	0.56895	0.56727	0.56567	0.56415	0.56271	0.56133
	0.56001	0.55875	0.55754	0.55638	0.55527	0.55419
	0.55316	0.55216	0.5512	0.55027		

ND2=	0.83867	0.75885	0.71781	0.69198	0.67386	0.66028
	0.64963	0.641	0.63383	0.62777	0.62254	0.61799
	0.61399	0.61042	0.60723	0.60435	0.60174	0.59936
	0.59717	0.59516	0.5933	0.59158	0.58997	0.58848

0.58708	0.58577	0.58454	0.58338	0.58229	0.58125
0.58028	0.57935	0.57847	0.57763	0.57684	0.57608
0.57535	0.57466	0.574	0.57337		

P=	0.53716	0.57667	0.61496	0.65036	0.68313	0.7137	0.74241
	0.76954	0.79533	0.81994	0.84353	0.8662	0.88805	0.90916
	0.92961	0.94945	0.96873	0.98749	1.0058	1.0236	1.0411
	1.0581	1.0748	1.0912	1.1072	1.1229	1.1384	1.1535
	1.1684	1.1831	1.1976	1.2118	1.2258	1.2396	1.2532
	1.2666	1.2798	1.2929	1.3058	1.3185		

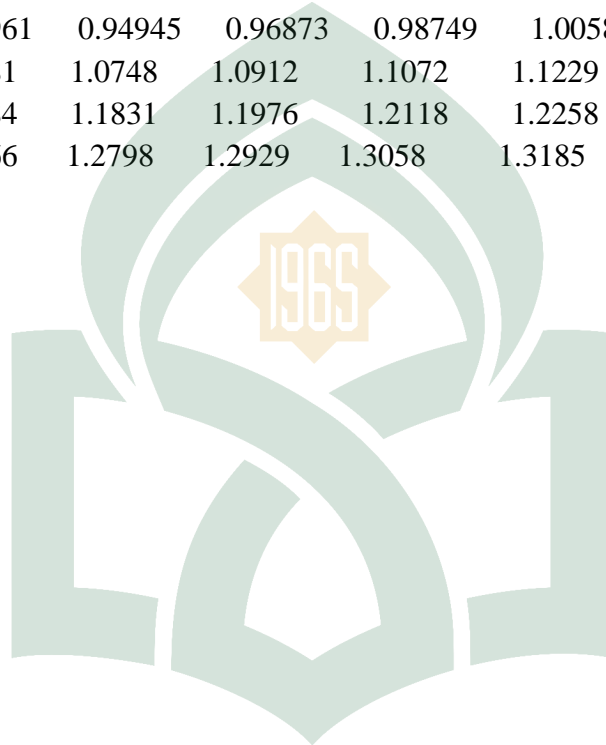

UNIVERSITAS ISLAM NEGERI
ALAUDDIN
 M A K A S S A R



UNIVERSITAS ISLAM NEGERI
ALAUDDIN
M A K A S S A R

RIWAYAT HIDUP



SITI SORAYA, Lahir pada tanggal 23 Mei 1989, di Kelurahan Kandai II Kecamatan Woja Kab. Dompu, anak pertama dari tiga bersaudara, pasangan Burhan M. Saleh dengan Ratnaningsih.

RIWAYAT PENDIDIKAN

1. Sekolah Dasar No. 2 Kelurahan Kandai II Kecamatan Woja Kab. Dompu 1995 - 2001
2. Sekolah Lanjutan Tingkat Pertama (SLTP) Negeri 1 Dompu Kec. Dompu Kab. Dompu 2001 - 2004
3. Sekolah Menengah Atas (SMA) Negeri 1 Woja Kec. Woja Kab. Dompu 2004 - 2007

Pada tahun 2007 melanjutkan pendidikan pada Perguruan Tinggi Negeri yakni Universitas Islam Negeri (UIN) Alauddin Makassar pada Fakultas Sains dan Teknologi Jurusan Matematika. Atas rahmat Allah SWT, penulis berhasil menyelesaikan studi dengan judul skripsi **“Penentuan Nilai *Hedge Ratio* untuk *Call Option* dan *Put Option* Tipe Eropa dalam Model Black-Scholes.”**