

**IMPLEMENTASI *CORPORATE SOCIAL RESPONSIBILITY* TERHADAP
KEPERCAYAAN DAN LOYALITAS NASABAH DITINJAU
DARI PERSPEKTIF SYARIAH
(Studi Kasus Pada PT Bank BNI Syariah Cabang Makassar)**



SKRIPSI

Diajukan untuk Memenuhi Salah Satu Syarat Meraih Gelar Sarjana Ekonomi Jurusan
Akuntansi pada Fakultas Ekonomi dan Bisnis Islam
UIN Alauddin Makassar

Oleh:

RYKANITA PRI RAMADHANI H. US

NIM: 10800110071

**FAKULTAS EKONOMI DAN BISNIS ISLAM
UNIVERSITAS ISLAM NEGERI ALAUDDIN MAKASSAR
2014**

PENCERAIAN KERTAS

Skripsi yang berjudul "Implementasi Program Social Responsibility Terhadap Efisiensi dan Kualitas Produk Air Bersih dan Penyediaan Listrik (Studi Kasus Pada PT Bina 40-Gambar Cahaya Makassar)", yang disusun oleh **Bismillah Fatmahanik** (N. Nama: 19521000010001) dan disetujui dengan ditandatanganinya Dosen Pembimbing dan Dosen Pembimbing II di Alauddin Makassar, yaitu Bapak dan Ibu Pembimbing dalam rangka penyelesaian tugas kuliah pada Sekolah Tinggi Ilmu Agama Islam Alauddin Makassar, pada tanggal 22 November 2018 bertempat di ruang Lantai 11/11 E. Kemudian saya telah menerima sebagai salah satu syarat untuk memperoleh gelar Sarjana Hukum, Fakultas Hukum Alauddin, dengan ditandatanganinya.

Makassar, 22 November 2018

Saya, **Bismillah Fatmahanik**

Bismillah Fatmahanik

Korban Kejadian : **Prof. Dr. H. Saiful Anwar, S.H., M.H.**

Pembimbing : **Dr. Nurhidayah Laila, S.H., M.H.**

Pembimbing II : **Indahsari H., S.H., M.H.**

Pembimbing III : **Muhammad Nurhidayah H., M.H.**

Pembuat Skripsi I : **Safal Nurhidayah H., S.H., M.H.**

Pembuat Skripsi II : **Kulsumawati Wati, S.H., M.H.**

UNIVERSITAS ISLAM NEGERI

ALAUDDIN

M A K A S S A R

Disetujui oleh:
Dosen Pembimbing dan Dosen Pembimbing II
Fakultas Hukum Alauddin Makassar

Prof. Dr. H. Saiful Anwar, S.H., M.H.
NIP. 1954021197011001

KATA PENGANTAR

بِسْمِ اللَّهِ الرَّحْمَنِ الرَّحِيمِ

Assalamu'alaikum Wr.Wb.

Puji syukur kehadiran Allah SWT, karena atas rahmat dan hidayahnya sehingga penulis dapat menyelesaikan penelitian dan penyusunan skripsi ini dengan tepat waktu sesuai dengan rencana.

Skripsi dengan judul : **“Implementasi *Corporate Social Responsibility* terhadap Kepercayaan dan Loyalitas Nasabah Ditinjau dari Perspektif Syariah (Studi Kasus Pada PT Bank BNI Syariah Cabang Makassar)”** yang merupakan tugas akhir dalam menyelesaikan studi dan sebagai salah satu syarat yang harus dipenuhi untuk memperoleh gelar Sarjana Ekonomi (S.E) pada program studi Akuntansi Universitas Islam Negeri Alauddin Makassar.

Penulis menyadari sepenuhnya bahwa memulai hingga mengakhiri proses pembuatan skripsi ini bukanlah hal yang mudah. Terdapat banyak hambatan dan cobaan yang dilalui. Skripsi ini jauh dari kesempurnaan yang diharapkan, baik dari segi teoritis, maupun dari pembahasan hasilnya. Hanya dengan ketekunan dan kerja keraslah yang menjadi penggerak dalam menyelesaikan segala proses tersebut. Juga karena adanya berbagai bantuan baik berupa moril dan materil dari berbagai pihak yang telah membantu memudahkan langkah sang penulis. Meskipun demikian, penulis telah berusaha semaksimal mungkin sesuai dengan kemampuan yang dimiliki.

Secara khusus penulis menyampaikan ucapan terima kasih yang tak terhingga kepada kedua orang tua tercinta ibunda Hj. ST Sunaedah, SKM., M.Kes., dan

ayahanda H. Haruna Usman, S.Sos, M.Si yang telah mencurahkan segenap kasih sayang, tenaga, dan pikirannya untuk membimbing, mendukung dan memberi semangat sejak kecil hingga beranjak dewasa dengan kasih sayangnya yang tidak pernah luntur dan terhapus oleh masa.

Selama menempuh studi maupun dalam merampungkan dan menyelesaikan skripsi ini, penulis banyak dibantu oleh berbagai pihak. Oleh sebab itu, pada kesempatan ini penulis mengucapkan banyak terima kasih kepada :

1. Bapak Prof. Dr. H. Qadir Gassing, M.A selaku Rektor Universitas Islam Negeri (UIN) Alauddin Makassar.
2. Bapak Prof. Dr. H. Ambo Asse, M.Ag selaku Dekan Fakultas Ekonomi dan Bisnis Islam UIN Alauddin Makassar.
3. Bapak Jamaluddin Madjid, S.E, M.Si selaku Ketua Jurusan Akuntansi dan Bapak Memen Suwandi S.E, M.Si. selaku Sekretaris Jurusan Akuntansi UIN Alauddin Makassar.
4. Bapak Saiful S.E, M.Si, Ak dan Ibu Rahmawati Muin, S.Ag., M.Ag., selaku pembimbing I dan pembimbing II yang dengan penuh kesabaran dan kebaikan hatinya telah meluangkan waktu dan pikirannya untuk memberikan bimbingan, arahan, dan petunjuk mulai dari membuat proposal hingga rampungannya skripsi ini.
5. Dosen Fakultas Ekonomi dan Bisnis Islam UIN Alauddin Makassar yang telah memberikan kesempatan kepada penulis untuk mengikuti pendidikan, memberikan ilmu pengetahuan, dan pelayanan yang layak selama penulis melakukan studi.

6. Bapak Pimpinan dan staf karyawan PT Bank BNI Syariah Cabang Makassar yang telah memberikan izin kepada penulis untuk melakukan penelitian dan banyak memberikan bantuan selama proses penelitian.
7. Adik tercinta Rechy Agustiasari Haruna Usman, dan seluruh keluarga yang selalu memberi *support* dan dorongan kepada penulis hingga penyelesaian skripsi ini.
8. Hamdani, teman berbagi yang setia mendengar keluh kesah selama proses penyelesaian skripsi ini, selalu memberikan komentar dan masukan positif bagi penulis.
9. Sahabatku Saddang Husain, Wirdayani, Saddam Husain, S.E., Muh. Ayyub, S.E., A. Ulfiana Utari, S.Farm, Nindy Natalia, S.S., Hardiyanti Hanur, S.S., Rindah Ramli, Nugraha Eka Saputra, Achmad Fathir yang selalu memberi semangat, dorongan, dan doanya hingga penulis bisa menyelesaikan penulisan skripsi.
10. Sahabat-sahabat KKNP UIN Alauddin Makassar angkatan ke-IV Kab.Bontonompo Selatan Desa Salajangki, Nurfaidah, S.E, Ahlan Arifin, Rudianto, Raid Asfar, S.E., Fermitasari, S.E., Maulida, S.E., La Ode Asih, Alfin, Fahmi, dan kawan-kawan lainnya. Bapak dan Ibu Kepala Desa Salajangki, Bapak dan Ibu dusun, Bapak Imam Mesjid Desa Salajangki, dan segenap adik-adik binaan kami. Karena dukungan dan bantuan kalian penulis dapat menyelesaikan skripsi ini dengan tepat waktu.
11. Teman-teman dan sahabat-sahabat angkatan 2010, khususnya teman-teman kelas AK 3 dan AK 4, Fani, Sugitha, Ryana, Arin, Amri, Anto, Iwan, Syam,

dan semua yang tidak bisa saya sebutkan satu per satu. Dukungan kalian dan solidaritas serta kebersamaan yang tidak akan terlupakan selama duduk di bangku kuliah adalah kenangan yang tidak akan terlupakan. Kalian LUAR BIASA!

12. Adik-adik dan kakak-kakak dan alumni Akuntansi UIN Alauddin Makassar yang selama ini memberikan banyak motivasi, bantuan dan telah menjadi teman diskusi yang hebat bagi penulis.
13. Semua keluarga, teman-teman, dan berbagai pihak yang tidak dapat disebutkan satu per satu yang telah membantu penulis dengan ikhlas dalam banyak hal yang berhubungan dengan penyelesaian studi penulis.

Semoga skripsi yang penulis persembahkan ini dapat bermanfaat. Akhirnya, dengan segala kerendahan hati, penulis memohon maaf yang sebesar-besarnya atas segala kekurangan dan keterbatasan dalam penulisan skripsi ini. Saran dan kritik yang membangun tentunya sangat dibutuhkan untuk penyempurnaan skripsi ini.

Wassalamu'alaikum Wr. Wb.

Makassar, November 2014

UNIVERSITAS ISLAM NEGERI
ALAUDDIN
M A K A S S A R

RYKANITA PRI RAMADHANI H. USMAN
10800110071

DAFTAR ISI

HALAMAN JUDUL	i
PERNYATAAN KEASILAIN SKRIPSI	ii
PENGESAHAN.....	iii
KATA PENGANTAR.....	iv
DAFTAR ISI	viii
DAFTAR TABEL	xi
DAFTAR GAMBAR	xii
ABSTRAK	xiii
BAB I PENDAHULUAN	1
A. Latar Belakang.....	1
B. Fokus Penelitian dan Deskripsi Fokus.....	7
C. Rumusan Masalah.....	7
D. Kajian Pustaka	8
E. Tujuan dan Manfaat Penelitian	11
1. Tujuan Penelitian	11
2. Manfaat Penelitian	11
F. Sistematika Penulisan	12
BAB II TINJAUAN TEORETIS.....	14
A. Shari'ah Enterprise Theory	14
B. Teori Tentang CSR	17
1. Teori Legitimasi.....	17
2. Teori Stakeholder.....	18
3. Teori Persinyalan	19

C. Undang-Undang No. 40 tahun 2007 Pasal 74	19
D. Undang-Undang No. 25 tahun 2007 Pasal 15 huruf b.....	22
E. Global Reporting Initiative (GRI)	23
F. Corporate Social Responsibility dalam Perspektif Syariah	27
G. Trilogi Akuntabilitas	32
H. Kepercayaan	37
I. Kepuasan dan Loyalitas Nasabah	39
J. Rerangka Konseptual.....	42
BAB III METODE PENELITIAN.....	44
A. Jenis dan Lokasi Penelitian.....	44
1. Jenis Penelitian.....	44
2. Lokasi Penelitian.....	44
B. Pendekatan Penelitian.....	45
C. Jenis dan Sumber Data.....	45
D. Metode Pengumpulan Data.....	46
1. Wawancara.....	46
2. Telaah Pustaka	47
3. Observasi.....	47
E. Instrumen Penelitian	47
F. Teknik Pengolahan dan Analisis Data.....	48
G. Pengujian Keabsahan Data	50
BAB IV HASIL PENELITIAN DAN PEMBAHASAN.....	55
A. Gambaran Umum Perusahaan	55
1. Sejarah PT. Bank BNI Syariah	55

2. Visi dan Misi PT. Bank BNI syariah	58
3. Susunan Organisasi PT. Bank BNI Syariah.....	59
4. Struktur Organisasi PT. Bank BNI Syariah Cabang Makassar	59
5. Budaya Kerja PT. Bank BNI Syariah	60
B. Dampak Implementasi CSR dalam Perspektif Syariah Terhadap Kepercayaan dan Loyalitas Nasabah Pada PT Bank BNI syariah Cabang Makassar.....	61
1. Program Kerja CSR pada PT Bank BNI syariah Cabang Makassar	61
2. CSR dalam Perspektif Syariah pada PT Bank BNI Syariah Cabang Makassar.....	68
3. Kepercayaan dan Loyalitas Nasabah PT Bank BNI Syariah Cabang Makassar.....	74
4. Mapping Penelitian.....	78
BAB V PENUTUP	80
A. Kesimpulan	80
B. Keterbatasan Penelitian dan Saran.....	81
1. Keterbatasan Penelitian.....	81
2. Saran Penelitian.....	82
DAFTAR PUSTAKA	
LAMPIRAN	
RIWAYAT HIDUP	

DAFTAR TABEL

2.1 Kategori dan Aspek dalam Pedoman	26
2.2 Kriteria Kepuasan Nasabah.....	41
4.1 Data Pertumbuhan Nasabah PT Bank BNI Syariah cabang Makassar	75
4.2 Kriteria Kepuasan Nasabah.....	77
4.3 Mapping Penelitian	79

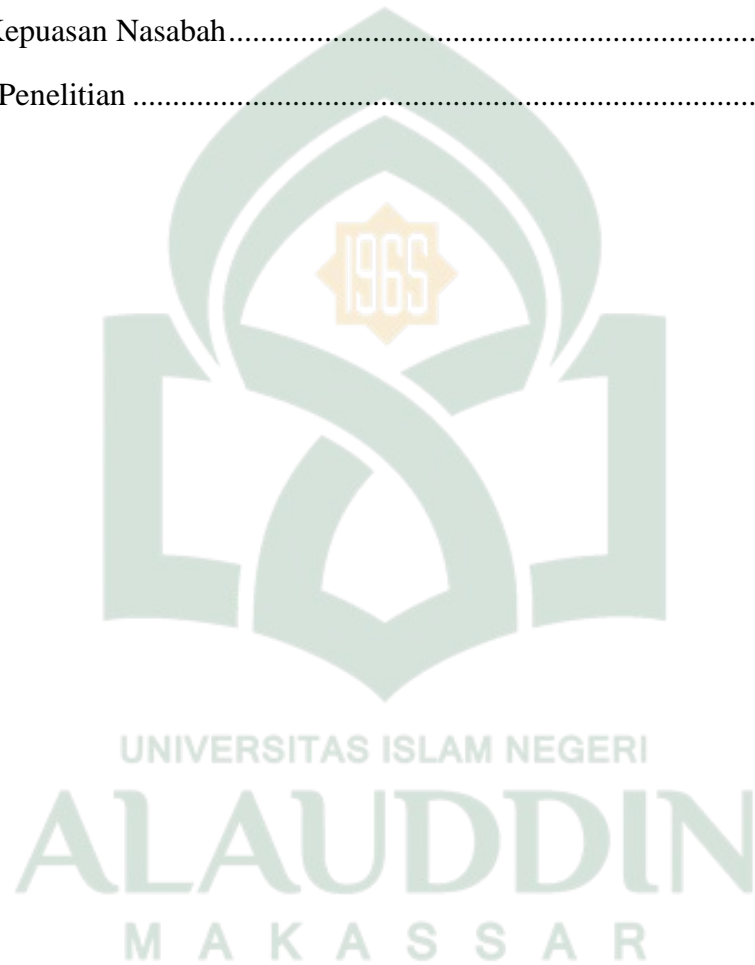

DAFTAR GAMBAR

2.1 Trilogi Akuntabilitas	33
2.2 Rerangka Konseptual	43
4.1 Struktur Organisasi	60



ABSTRAK

NAMA : RYKANITA PRI RAMADHANI H.USMAN
NIM : 10800110071
JUDUL : IMPLEMENTASI *CORPORATE SOCIAL RESPONSIBILITY*
TERHADAP KEPERCAYAAN DAN LOYALITAS
NASABAH DITINJAU DARI PERSPEKTIF SYARIAH
(STUDI KASUS PADA PT. BANK BNI SYARIAH CABANG
MAKASSAR)

Perkembangan Bank syariah saat ini sedang dalam kondisi yang baik. Bank Syariah telah memiliki citra yang baik di mata masyarakat, hal tersebut dipengaruhi oleh beberapa hal, salah satunya *CSR (Corporate Social Responsibility)*. Citra yang baik memengaruhi tingkat kepercayaan nasabah Bank Syariah. Penelitian ini bertujuan untuk mengetahui bagaimana implementasi *Corporate Social Responsibility* yang ditinjau dari perspektif syariah pada Bank Syariah dan dampaknya terhadap kepercayaan dan loyalitas nasabahnya.

Penelitian ini menggunakan paradigma kualitatif dengan lokasi penelitian pada PT. Bank BNI Syariah cabang Makassar. Peneliti ini mengambil data dengan teknik wawancara kepada pihak PT. Bank BNI Syariah cabang Makassar, nasabah PT. Bank BNI Syariah cabang Makassar dan beberapa data sekunder pendukung lainnya dari situs resmi entitas yang kemudian diinterpretasikan dengan prosedur *Shari'ah Enterprise Theory* dalam meningkatkan validitas dan reliabilitas data.

Hasil penelitian ini menunjukkan bahwa PT. Bank BNI Syariah Cabang Makassar telah mengimplementasikan program-program CSR yang sesuai perspektif syariah dengan mengedepankan nilai-nilai ibadah yang melingkupi beberapa aspek *habluminnallah, hablumminannas, dan hablum fil ardh*. Bentuk implementasi CSR yang sesuai dengan perspektif syariah menarik perhatian nasabah untuk tetap loyal dengan PT Bank BNI Syariah Cabang Makassar.

Kata Kunci: *Corporate Social Responsibility*, kepercayaan, loyalitas, dan perspektif syariah.

BAB I

PENDAHULUAN

A. Latar Belakang

Pengungkapan tanggung jawab sosial perusahaan (*corporate social responsibility*) menjadi salah satu topik hangat selama beberapa tahun terakhir ini. Beberapa perusahaan nasional dan internasional mendukung pengungkapan tanggung jawab sosial perusahaan dengan menjadikan CSR sebagai *voluntary disclosure*, bukan menjadikannya laporan yang diprioritaskan.¹ Kajian CSR semakin berkembang pesat seiring banyak kasus yang terjadi dimana perusahaan tidak memberikan kontribusi positif secara langsung kepada masyarakat.

Perkembangan pengungkapan CSR di Indonesia dimulai sejak ditetapkan UU No. 40 tahun 2007 pasal 74 tentang keharusan perseroan terbatas melakukan tanggung jawab sosial dan lingkungan. Disisi lain pelaksanaan program CSR selain disebabkan kewajiban undang-undang No. 40 tahun 2007 dan penerapan *good corporate governance*, juga terkait dengan pencapaian tujuan *milinium development goals* yang telah digagas oleh Persatuan Bangsa-Bangsa (PBB).² Penerapan kewajiban CSR sebagaimana diatur dalam UU No. 25 Tahun 2007 tentang Penanaman Modal, Pasal 15 huruf b menyebutkan "Setiap penanam modal berkewajiban melaksanakan tanggung jawab sosial perusahaan".³ Suasana kebatinan

¹ Fadilla Purwitasari, "Analisis Pelaporan Corporate Social Responsibility Perbankan Syariah Dalam Prespektif Syariah Enterprise Theory Studi Kasus Pada Laporan Tahunan Bank Syariah Mandiri dan Bank Muamalat", Skripsi (Semarang : Fakultas Ekonomika dan Bisnis UNDIP, 2011), h. 1

² Muhammad Yasir Yusuf, "Aplikasi CSR Pada Bank Syariah: Suatu Pendekatan Masalah dan Maqasid Syariah", Jurnal Ekonomi dan Bisnis Islam 4, no. 2, IAIN Ar Raniry, (Juni 2010): h. 99.

³ Sukarni, *Tanggung Jawab Sosial Perusahaan (Corporate Social Responsibility) dan Iklim Penanaman Modal*. <http://ditjenpp.kemenkumham.go.id> (12 Maret 2014).

yang diharapkan oleh pembentuk UU PM, didasarkan pada semangat ingin menciptakan iklim penanaman modal yang kondusif yang salah satu aturannya mengatur tentang kewajiban untuk menjalankan CSR. Bagi pelaku usaha (pemodal baik dalam maupun asing) memiliki kewajiban untuk menyelenggarakan CSR baik dalam aspek lingkungan, sosial maupun budaya.

Sebagai wujud bukti kepedulian para ahli akuntansi di Indonesia dapat dilihat melalui Ikatan Akuntan Indonesia (IAI) dalam Pernyataan Standar Akuntansi Keuangan (PSAK) No.1 (revisi 2009) paragraf sembilan secara implisit menyarankan untuk mengungkapkan tanggung jawab akan masalah lingkungan dan sosial.

“Entitas dapat pula menyajikan, terpisah dari laporan keuangan, laporan mengenai lingkungan hidup dan laporan nilai tambah (value added statement), khususnya bagi industri dimana faktor lingkungan hidup memegang peranan penting dan bagi industri yang menganggap karyawan sebagai kelompok pengguna laporan yang memegang peranan penting. Laporan tambahan tersebut diluar ruang lingkup Standar Akuntansi Keuangan.”

Menurut Mulyanita, tantangan untuk menjaga citra perusahaan di masyarakat menjadi alasan mengapa suatu bank di Indonesia melakukan pelaporan sosial.⁴ Pada dasarnya keberadaan CSR adalah untuk meningkatkan dan memperkuat keberlanjutan suatu perusahaan dengan jalan membangun kerjasama antara *stakeholder* yang difasilitasi suatu perusahaan dengan menyusun program-program kemasyarakatan untuk sekitar.

Beberapa definisi lain menjelaskan CSR sebagai sebuah konsep dimana perusahaan mengintegrasikan berbagai persoalan sosial dan lingkungan dengan kegiatan bisnis mereka; serta berbagai jalinan hubungan dengan semua stakeholder

⁴ Mansyur, Syuhada. *Pelaporan corporate social Responsibility perbankan syariah Dalam perspektif syariah enterprise theory (studi kasus pada laporan tahunan pt bank syariah mandiri)*. Skripsi (Makassar : Fakultas Ekonomi dan Bisnis Universitas Hasanuddin, 2012), h. 3.

yang dilandasi oleh nilai-nilai sosial dan moral. Ada lima dimensi yang termasuk dalam definisi CSR tersebut, yaitu: dimensi kedermawanan, stakeholder, sosial, lingkungan, dan ekonomi. Pendapat dengan dimensi CSR yang senada juga dikemukakan oleh *World Business Council for Sustainable Development*, sebuah lembaga forum bisnis yang digagas oleh Badan Perserikatan Bangsa-Bangsa untuk kalangan bisnis agar dapat berkontribusi dalam pembangunan.

Perusahaan publik di Indonesia telah banyak menerapkan praktik pengungkapan CSR. CSR ini muncul disebabkan karena adanya perubahan tingkat kesadaran masyarakat akan pemahaman bahwa perusahaan bukan lagi sebagai entitas yang mementingkan diri sendiri sehingga terasingkan dari lingkungan masyarakat tempat perusahaan itu beroperasi, melainkan sebuah perusahaan harus melakukan adaptasi kultural dengan lingkungan sekitarnya sehingga membutuhkan pengungkapan CSR. Hal tersebut sejalan dengan yang diungkapkan oleh Norman dan MacDonald mengenai "*triple bottom line*", penelitiannya mengatakan bahwa perusahaan tidak hanya memfokuskan tanggungjawabnya hanya kepada *single bottom* saja melainkan lebih kepada *triple bottom line* yaitu manusia, laba dan lingkungan perusahaan,⁵ ini mengindikasikan pergeseran pandangan tradisional yang lebih mengutamakan pertanggungjawaban hanya sebatas kepada *stockholder* saja. Manusia berkaitan dengan sentuhan humanisme yang dikelola oleh perusahaan, manusia juga berkaitan dengan variabel-variabel sosial seperti misalnya level partisipasi dalam pengambilan keputusan dan tingkat kemampuan. Laba merupakan variabel atau besaran ekonomik yang mencerminkan kemampuan perusahaan untuk

⁵ I Wayan Suartana, "Akuntansi Lingkungan dan Triple Bottom Line Accounting: Paradigma Baru Akuntansi Bernilai Tambah", Jurnal Bumi Lestari 10, no. 1, Universitas Udayana (Februari 2010), h. 109.

mendapatkan laba atau keuntungan. Laba adalah ideologi perusahaan, dalam pengertian perusahaan tidak bisa hidup tanpa laba. Akan tetapi, konsep sesuatu yang parsial sehingga harus dikaitkan dengan pilar yang lainnya yaitu orang dan lingkungan. Pilar ketiga yaitu lingkungan, mencerminkan simbiosis dengan lingkungan perusahaan misalnya kualitas udara, air, dan biodiversitas. *Triple Bottom Line Accounting* akan diimplementasikan melalui CSR. Tujuan pelaporan sosial perusahaan-perusahaan di Indonesia adalah untuk memenuhi kebutuhan informasi para pengguna laporan keuangan mengenai sejauh mana perusahaan sudah melaksanakan aktivitas sosialnya sehingga hak masyarakat untuk hidup aman dan tentram, kesejahteraan karyawan, dan keamanan mengkonsumsi makanan dapat terpenuhi.⁶

Salah satu jenis bank yang memainkan peranan penting dalam pengungkapan tanggung jawab sosial adalah bank syariah. Terdapat beberapa prinsip yang sebetulnya menggambarkan adanya hubungan antara manusia dan penciptanya, yaitu Allah SWT. Prinsip-prinsip ini adalah berbagi dengan adil, *rahmatan lil alamin* (rahmat bagi seluruh alam) dan *maslahah* (kepentingan masyarakat).⁷

Bank syariah harusnya memiliki dimensi spiritual yang lebih banyak. Dimensi spiritual ini tidak hanya menghendaki bisnis yang non riba, namun juga mampu memberikan kesejahteraan bagi masyarakat luas, terutama bagi golongan masyarakat ekonomi lemah. Posisi bank syariah sebagai lembaga keuangan yang sudah eksis

⁶ Fadilla Purwitasari, "Analisis Pelaporan Corporate Social Responsibility Perbankan Syariah Dalam Prespektif Syariah Enterprise Theory Studi Kasus Pada Laporan Tahunan Bank Syariah Mandiri dan Bank Muamalat, Skripsi (Semarang : Fakultas Ekonomika dan Bisnis UNDIP, 2011), h. 2.

⁷ Syamsiah, *Kajian Implementasi Corporate Social Responsibility Perbankan Syariah ditinjau dari Syariah Enterprise Theory Pada PT. Bank Pembiayaan Rakyat Syariah Bhakti Sumekar Cabang Pemekasan*. h. 5.

ditingkat nasional maupun internasional harus menjadi lembaga keuangan percontohan dalam menggerakkan program CSR.⁸ Pelaksanaan program CSR bank syariah bukan hanya untuk memenuhi amanah undang-undang, akan tetapi lebih jauh dari itu bahwa tanggung jawab social bank syariah dibangun atas dasar falsafah dan *tasawwur* (gambaran) Islam yang kuat untuk menjadi salah satu lembaga keuangan yang dapat mensejahterkan masyarakat. Program CSR bank syariah harus benar-benar menyentuh kebutuhan asasi masyarakat untuk menciptakan pemerataan kesejahteraan ekonomi bagi masyarakat.

Teori yang paling tepat untuk mengungkapkan tanggung jawab sosial perusahaan, dalam hal ini bank syariah, adalah *Shariah Enterprise Theory*. Hal ini karena dalam *Shariah Enterprise Theory*, Allah adalah sumber amanah utama. Sedangkan sumber daya yang dimiliki oleh para *stakeholders* adalah amanah dari Allah yang di dalamnya melekat sebuah tanggung jawab untuk menggunakan dengan cara dan tujuan yang ditetapkan oleh Sang Maha Pemberi Amanah. Dengan menempatkan Allah sebagai *stakeholder* tertinggi, maka tali penghubung agar akuntansi syariah tetap bertujuan pada “membangkitkan kesadaran ketuhanan” para penggunanya tetap terjamin. Konsekuensi dari menetapkan Allah sebagai *stakeholder* tertinggi adalah digunakannya *sunnatullah* sebagai basis bagi peningkatan akuntansi syariah. Pengabdian manusia dalam menunjukkan kepada sang pencipta ditandai dengan dibekalnya diri seorang manusia rasa tanggung jawab dan mampu mempertanggungjawabkan apa yang telah dilaksanakan. Tujuan hidup manusia yang digambarkan dalam Q.S. Adz-Dzariyat ayat 56:

⁸ Muhammad Yasir Yusuf, “Aplikasi CSR Pada Bank Syariah: Suatu Pendekatan Masalah dan Maqasid Syariah”, Jurnal Ekonomi dan Bisnis Islam 4, no. 2, IAIN Ar Raniry, (Juni 2010), h. 99.

وَمَا خَلَقْتُ الْجِنَّ وَالْإِنْسَ إِلَّا لِيَعْبُدُونِ ﴿٥٦﴾

Terjemahan :

“Dan aku tidak menciptakan jin dan manusia melainkan supaya mereka mengabdikan kepada-Ku.”

Pelaporan CSR merupakan praktik yang dibentuk berdasarkan nilai-nilai norma yang berlaku di masyarakat. Pada sektor perbankan syariah, nilai-nilai norma yang digunakan adalah nilai-nilai agama Islam, atau disebut juga dengan nilai-nilai syariah. Dengan hal tersebut maka cukup jelas bahwa dengan penerapan CSR yang berbasis syariah pada sektor perbankan syariah mampu meningkatkan mutu dan kualitas baik itu integritas maupun *performance* yang akan menyentuh kesadaran masyarakat untuk lebih meminati menabung di bank syariah.

Bank syariah adalah usaha bisnis kepercayaan, sehingga kepercayaan dari nasabah dan *stakeholders* sangat dibutuhkan agar bank syariah tetap *survive*. Jika bank syariah dapat menunaikan *amanah* dalam menjalankan usahanya, maka kepercayaan nasabah dan *stakeholders* lainnya pun akan mudah terwujud, begitu pula sebaliknya. CSR yang diterapkan pada perbankan syariah tentu telah memiliki citra yang baik dimata nasabah, apalagi ketika dispesifikkan lagi pada perspektif syariah (dalam pandangan Islam) sehingga memengaruhi tingkat kepuasan, kepercayaan dan loyalitas nasabah.

Salah satu entitas perbankan syariah yang menjalankan program CSR adalah PT Bank BNI Syariah cabang Makassar. Dengan label syariah yang dimiliki, tentu saja entitas ini erat kaitannya dengan budaya kerja sesuai dengan syariat Islam (syariah). Namun, pada kenyataannya terdapat beberapa kendala dalam optimalisasi pada implementasi program-program CSR pada entitas tersebut. Dengan melihat CSR yang diaplikasikan pada perbankan syariah yang berkiblat pada syariat Islam

(syariah) sejalan dengan SET, maka penulis tertarik untuk mengkaji lebih jauh mengenai dampak implementasi CSR terhadap kepercayaan dan loyalitas nasabah pada perbankan syariah ditinjau dari perspektif syariah.

B. Fokus Penelitian dan Deskripsi Fokus

Dalam penelitian ini, peneliti akan fokus terhadap pengembangan pada studi keilmuan ekonomi yang berbasis syariah dan lebih spesifiknya pada pengembangan keilmuan akuntansi syariah. Dengan melihat dan membandingkan antara prinsip syariah yang ada (teori) dengan apa yang telah diaplikasikan pada praktik perbankan syariah. Objek penelitian ini adalah perbankan syariah yang menerapkan atau mengimplementasikan CSR yang sesuai dengan syariat Islam yang berdampak pada tingkat kepercayaan dan loyalitas nasabah.

C. Rumusan Masalah

Dari penjelasan di atas penulis ingin mengembangkan dari segi implementasi CSR pada perbankan syariah terhadap kepercayaan dan loyalitas nasabah yang ditinjau dari perspektif syariah. Penelitian-penelitian sebelumnya yang dijelaskan lebih menekankan dari pengaruh pengungkapan CSR terhadap berbagai aspek serta pengaruhnya terhadap perusahaan, lebih lanjut penulis ingin meneliti mengenai bagaimana nilai-nilai syariah membentuk pengungkapan CSR dalam perbankan syariah dan apakah ada dampak terhadap kepercayaan dan loyalitas nasabah. Dari pemaparan sebelumnya penulis kemudian menarik rumusan masalah: Bagaimana CSR dengan konsep syariah memberikan dampak terhadap kepercayaan dan loyalitas nasabah pada perbankan syariah?

D. Kajian Pustaka

Penelitian yang berhubungan dengan *corporate social responsibility* perbankan telah banyak diteliti. Penelitian-penelitian tersebut meneliti dari berbagai aspek, mulai dari motivasi dan praktik pertanggungjawaban sosial, citra perusahaan, hingga hal-hal yang dapat mempengaruhi bentuk praktik pengungkapan pertanggungjawaban sosial. Berikut pemaparan beberapa penelitian terdahulu yang telah dilakukan oleh beberapa peneliti diantaranya:

Muhammad Yasir Yusuf, dengan judul penelitian Aplikasi CSR pada Bank Syariah: Suatu Pendekatan Masalah dan Maqasid Syariah. Penelitian ini memberikan sebuah paradigma mengenai dasar atas konsep pengungkapan CSR perbankan syariah yang didasarkan pada konsep masalah dan maqasid yang merupakan nilai-nilai syariah.

Muhammad Yasir Yusuf dan Zakaria bin Bahari, dengan judul penelitian Islamic Corporate Social Responsibility in Islamic Banking: Towards Poverty Alleviation yang mana penelitian ini mengkaji bagaimana pengungkapan CSR perbankan syariah dapat mengurangi kemiskinan, penelitian ini melakukan penelaah literatur dan wawancara dengan beberapa perbankan syariah di Indonesia. Hasil penelitian ini menunjukkan ada enam kriteria yang dianggap penting dalam pengungkapan CSR yang memberi dampak kepada masyarakat. Keenam kriteria tersebut adalah: (1) Kepatuhan terhadap syariah; (2) Kesetaraan; (3) Tanggung jawab dalam pekerjaan; (4) Jaminan kesejahteraan; (5) Kelestarian lingkungan dan (6) Jaminan untuk kebajikan. Sehingga pertanggungjawaban perbankan syariah tidak hanya wajib diungkapkan kepada masyarakat untuk mendapatkan citra perusahaan yang positif melainkan juga dianggap sebagai

metode untuk mengurangi kemiskinan dan mencapai ekonomi yang benar sesuai dengan tujuan Islam.

Syahriyah Sari, dengan judul penelitian Pengaruh *Corporate Social Responsibility* (CSR) terhadap Kepuasan Nasabah dan Loyalitas Nasabah pada PT Bank Danamon Indonesia, Makassar. Hasil penelitiannya menunjukkan kesimpulan bahwa komitmen CSR berpengaruh signifikan terhadap kepuasan dan loyalitas nasabah di Bank Danamon tersebut.

Halil Paino, Anis Barieyah Bahari dan Rosliza Abu Bakar, dengan judul penelitian Shariah, Social Responsibilities and Corporate Governance of the Islamic Banks in Malaysia, mereka meneliti tentang bagaimana pengaruh sharia terhadap *good corporate governance* dan *corporate social responsibility* perbankan Islam di Malaysia yang mengambil sampel 17 bank Islam di Malaysia. Hasil dari penelitian ini menemukan bahwa ketiga unsur tersebut telah diungkapkan sesuai dengan pedoman Bank Negara Malaysia (BNM) dan tidak ada perbedaan yang signifikan dari segi pengungkapan di beberapa perbankan yang diteliti. Penelitian ini juga menemukan bahwa perbankan di Malaysia mengungkapkan pertanggungjawaban sosialnya untuk meningkatkan citra perusahaan mereka.

Rahmat Faisal, dengan judul penelitian Pengaruh Tanggung Jawab Sosial Perusahaan Terhadap Citra Perusahaan dan Loyalitas Pelanggan Telkomsel Bali. Penelitian ini bertujuan untuk menganalisis persepsi pelanggan terhadap implementasi tanggung jawab sosial perusahaan berpengaruh terhadap citra perusahaan dan loyalitas pelanggan Telkomsel Bali. Penelitian ini menghasilkan temuan bahwa persepsi pelanggan terhadap implementasi tanggung jawab sosial perusahaan berpengaruh positif dan signifikan terhadap citra perusahaan. Penelitian

ini juga menemukan bahwa persepsi pelanggan terhadap citra perusahaan berpengaruh positif dan signifikan terhadap loyalitas, sedangkan persepsi pelanggan terhadap tanggung jawab sosial berpengaruh positif terhadap loyalitas, namun tidak signifikan.

Eti Susilawati, dengan judul penelitian Implementasi Corporate Social Responsibility (CSR) Serta Pengaruhnya Terhadap Citra Dan Kepercayaan Pada Bank Syariah (Studi Kasus di BNI Syariah Cabang Semarang). Hasil penelitiannya yaitu CSR di BNI Syariah Cabang Semarang telah diimplementasikan secara ideal karena CSR telah menjadi visi misi di BNI Syariah tersebut, yang direalisasikan dengan konsep *community development* dengan berbagai langkah efektif serta menggunakan komunikasi dua arah yang saling menguntungkan. Namun dari penelitiannya yaitu *Corporate Social Responsibility* (CSR) berpengaruh signifikan terhadap citra bank Syariah dan tidak berpengaruh signifikan terhadap kepercayaan nasabah bank syariah. Ditemukan pula bahwa citra bank syariah berpengaruh signifikan terhadap kepercayaan nasabah bank Syariah.

Syuhada Mansur, dengan judul penelitian Pelaporan Corporate Social Responsibility (CSR) Perbankan Syariah Berdasarkan Perspektif Syariah Enterprise Theory. Hasil penelitiannya yaitu menunjukkan bahwa pelaporan tanggung jawab sosial Bank Syariah Mandiri masih sangat terbatas, secara sukarela, serta masih jauh dari sesuai dengan *Syariah Enterprise Theory*.

Noor Rahma, dengan judul penelitian Pelaksanaan Corporate Social Responsibility (CSR) pada PT. Bakrie Swasakti Utama dalam Perspektif Islam. Penelitian ini menggunakan analisis deskriptif untuk menjelaskan CSR yang dilaksanakan oleh PT Bakrie Swasakti Utama dilihat dari sudut pandang Islam.

E. Tujuan dan Manfaat Penelitian :

1. Tujuan Penelitian

Dari rumusan masalah di atas tujuan yang kemudian ingin dicapai adalah untuk mengetahui konsep *Corporate Social Responsibility* yang sejalan dengan *Shari'ah Enterprise Theory*. Sehingga tetap mempertahankan eksistensi perbankan syariah serta dapat mendongkrak tingkat kepercayaan dan loyalitas dari nasabah.

2. Manfaat Penelitian

Adapun manfaat penelitian yang diharapkan dari penelitian ini dapat dilihat dari beberapa aspek:

a. Manfaat Teoritis

Penelitian ini diharapkan mampu memperkuat teori yang sudah ada, terkait mengenai teori legitimasi dan CSR yang ditinjau dari *Shari'ah Enterprise Theory* yang berlandaskan pada nilai-nilai syariah. Selain itu, dalam teori legitimasi didasari pada pengertian kontrak sosial diimplikasikan antara entitas dan masyarakat. Penelitian ini mencoba memberikan kontribusi bahwa dengan adanya legitimasi tersebut, pihak entitas yang mengaplikasikan CSR mampu menerapkan nilai-nilai syariah (salah satu prinsip Islam dalam menjalankan bisnis yang berkaitan dengan CSR yaitu jujur dan amanah (kepercayaan)), sehingga dalam penerapannya, entitas yang jujur dan menjalankan amanah akan memperoleh legitimasi sosial, sehingga dengan adanya hal tersebut mampu memberikan kepuasan kepada masyarakat (nasabah), dan berpengaruh pada tingkat kepercayaan dan loyalitas nasabah. Selain itu, diharapkan pula dapat memberikan kontribusi pada penelitian-penelitian sebelumnya sehingga menjadi panduan pada penelitian selanjutnya.

b. Manfaat Praktis

Bagi peneliti menjadi sebuah pengalaman dan tambahan wawasan ilmu karena dengan penelitian ini dapat memperoleh gambaran mengenai CSR dari sudut pandang syariah dan dampaknya terhadap kepercayaan dan loyalitas nasabah pada perbankan. Sedangkan bagi perusahaan hasil penelitian ini dijadikan sebagai masukan bagi bank syariah mengenai komponen CSR yang berlandaskan syariah.

c. Manfaat Regulasi

Dengan hasil penelitian ini diharapkan para pembuat kebijakan bisa mempertimbangkan membuat regulasi mengenai komponen-komponen pengungkapan CSR yang berlandaskan syariah.

F. Sistematika Penulisan

BAB I PENDAHULUAN

Berisi latar belakang masalah mengenai implementasi CSR pada perbankan syariah maupun konvensional dan konsep *Shari'ah Enterprise Theory*. Dengan latar belakang tersebut dilakukan perumusan masalah penelitian. Selanjutnya dibahas mengenai tujuan penelitian, manfaat penelitian, dan sistematika penelitian.

BAB II TINJAUAN TEORETIS

Berisi tentang teori-teori yang digunakan sebagai landasan teori. Dalam bab ini juga dibahas mengenai kerangka konseptual. Landasan teori dan penelitian terdahulu kemudian digunakan untuk membentuk kerangka konseptual.

BAB III METODE PENULISAN

Bab ini menjelaskan tentang metodologi dan metode yang digunakan dalam penelitian. Kemudian dibahas pula tentang prosedur penelitian yang berisikan metode penelitian yang digunakan dalam penulisan penelitian ini, yang berisi jenis penelitian, jenis dan sumber data, metode pengumpulan data, objek penelitian, dan teknik analisis data.

BAB IV HASIL PENELITIAN

Bab ini menjelaskan mengenai gambaran umum dari perusahaan yang diteliti, pembahasan terkait dampak implementasi CSR terhadap kepercayaan dan loyalitas nasabah menggunakan tinjauan SET.

BAB V PENUTUP

Bab ini berisi mengenai hasil dari penelitian yang dilakukan dan berikut saran-saran untuk penelitian selanjutnya terkait keterbatasan dalam penelitian ini.

BAB II

TINJAUAN TEORETIS

A. *Shari'ah Enterprise Theory (SET)*

Dua arus utama pemikiran dalam akuntansi syariah telah sampai pada pemikiran diametris antara *Shari'ah Enterprise Theory (SET)* dan *Entity Theory (ET)*. SET, yang dibangun berdasarkan metafora amanah dan metafora zakat, lebih menghendaki keseimbangan antara sifat egoistik dan altruistik dibanding dengan ET. Sementara ET lebih mengedepankan sifat egoistiknya daripada sifat altruistik. *Enterprise theory*, seperti yang dimaksudkan oleh beberapa peneliti lain, merupakan teori yang mengakui adanya pertanggungjawaban bukan hanya kepada pemilik entitas saja melainkan kepada kelompok *stakeholders* yang lebih luas cakupannya. Salah satu penyebab demikian karena kekuasaan penuh bukan lagi oleh kendali penuh *shareholders* melainkan kepada banyak pihak yang juga memiliki kepentingan atas *sustainable* perusahaan. selain itu, *Enterprise theory* menjelaskan bahwa akuntansi harus melayani bukan saja pemilik perusahaan, tetapi juga masyarakat.¹

Sifat yang melekat pada ET akan sulit mendukung akuntansi syariah yang bertujuan “membangkitkan kesadaran keTuhanan” para penggunanya. Kesulitan tersebut terutama terletak pada tiadanya keseimbangan antara sifat egoistik dan altruistik. Dengan menggunakan “Epistemologi Berpasangan” dan metafora zakat,

¹ Iwan Triyuwono. "Sinergi Oposisi Biner: Formulasi Tujuan Dasar Laporan Keuangan Akuntansi Syari'ah". *IQTISAD Journal of Islamic Economics* 4, No. 1 (Maret 2003).

SET berusaha menangkap *sunnatullah* dan menggunakannya sebagai nilai untuk membentuk dirinya.²

Banyak peneliti beranggapan bahwa SET merupakan teori yang paling pas dalam merekonstruksi akuntansi syariah, karena *enterprise theory* mengandung nilai keadilan, kebenaran, kejujuran, pertanggungjawaban dan amanah. Nilai-nilai tersebut telah sesuai dengan karakteristik dari akuntansi syariah yang dirumuskan Triyuwono, yaitu:³ humanis, emansipatoris, transdental, dan teleologikal. SET memiliki cakupan akuntabilitas yang lebih luas dibandingkan dengan ET. Akuntabilitas yang dimaksud adalah akuntabilitas kepada Tuhan, manusia, dan alam.⁴ Bentuk akuntabilitas semacam ini berfungsi sebagai tali pengikat agar akuntansi syariah selalu terhubung dengan nilai-nilai yang dapat “membangkitkan kesadaran keTuhanan”. SET dapat dikatakan merupakan suatu *social integration* yang berawal dari adanya kepentingan emansipatoris untuk membebaskan *knowladge* yang selalu terperangkap dalam dunia materiil menjadi suatu *knowladge* yang juga mempertimbangkan aspek non materiil.⁵ Aspek non materiil yang dimaksud adalah aspek spiritual atau nilai-nilai ilahi.

Konsep yang berlaku dalam SET adalah Allah sebagai sumber utama (kausa prima), karena Dia adalah pemilik yang tunggal dan mutlak. Tuhan merupakan pihak paling tinggi dan menjadi satu-satunya tujuan hidup manusia, dengan menempatkan

² Iwan Triyuwono . *Mengangkat “Sing Liyan” Untuk Formulasi Nilai Tambah Syar’ah*. SNA X. Unhas Makassar 26-28 Juli. (2007), h. 2.

³Andi Safitri Hafida, *Implementasi Syariah Enterprise Theory Melalui Value Added Statement Untuk Menilai Tanggung Jawab Perbankan Syariah Kepada Stakeholders*, Skripsi (Makassar : Fakultas Ekonomi dan Bisnis Universitas Hasanuddin, 2012), h. 28.

⁴ Iwan Triyuwono . *Perspektif, Metodologi, dan Teori Akuntansi Syariah*. Edisi Kedua (Jakarta :Radjawali Press, 2012), h. 410.

⁵Andi Safitri Hafida, *Implementasi Syariah Enterprise Theory Melalui Value Added Statement Untuk Menilai Tanggung Jawab Perbankan Syariah Kepada Stakeholders*, Skripsi (Makassar : Fakultas Ekonomi dan Bisnis Universitas Hasanuddin, 2012), h. 44.

Tuhan sebagai *stakeholder* tertinggi, maka tali penghubung agar akuntansi syariah tetap bertujuan pada “membangkitkan kesadaran keTuhanan” para penggunanya tetap terjamin. Konsekuensi menetapkan Tuhan sebagai *stakeholder* tertinggi adalah digunakannya *sunnatullah* sebagai basis bagi konstruksi akuntansi syariah. Dengan *sunnatullah*, akuntansi syariah hanya dibangun berdasarkan pada tata-aturan atau hukum-hukum Tuhan.

Stakeholder kedua dari SET adalah manusia yang dibedakan menjadi dua kelompok, yaitu: *direct-stakeholder* dan *indirect-stakeholder*. *Direct stakeholder* merupakan pihak yang berkontribusi langsung dengan perusahaan, baik dalam bentuk kontribusi keuangan (*financial contribution*) maupun non-keuangan (*non-financial contribution*). Mereka berhak mendapatkan kesejahteraan dari perusahaan karena telah memberikan kontribusi kepada perusahaan. *Indirect-stakeholder* merupakan pihak yang sama sekali tidak memberikan kontribusi kepada perusahaan, tetapi secara syariah mereka adalah pihak yang memiliki hak untuk mendapatkan kesejahteraan dari perusahaan.

Stakeholder ketiga adalah alam. Sumber daya yang digunakan dan dimiliki *stakeholders* merupakan amanah dari Allah yang di dalamnya melekat sebuah tanggungjawab untuk menggunakannya dengan cara dan tujuan yang telah ditetapkan oleh sang pemberi amanah. Dimana tujuan dari penggunaan sumber daya ini tidak lain hanyalah untuk mendapatkan *mardhatillah* (ridho/ijin Allah). Tujuan ini dapat dicapai jika si hamba menggunakan sumber daya dengan cara yang membuatnya menjadi *rahmatan lil alamin* (membawa rahamat bagi seluruh alam). Wujud distribusi kesejahteraan kepada alam berupa kepedulian terhadap kelestarian alam, pencegahan pencemaran, dan lain-lain.

B. Teori Tentang CSR

1. Teori Legitimasi (*Legitimacy Theory*)

Teori legitimasi didasarkan pada pengertian kontrak sosial yang diimplikasikan antara institusi sosial dan masyarakat.⁶ Menurut teori ini, suatu perusahaan beroperasi dengan izin masyarakat, dimana izin ini dapat ditarik jika perusahaan tidak memenuhi kewajibannya. Dalam konteks ini, CSR dipandang sebagai suatu kewajiban yang disetujui antara perusahaan dengan masyarakat.

Teori legitimasi menyatakan bahwa organisasi hanya bisa bertahan apabila masyarakat dimana perusahaan tersebut berada merasa bahwa perusahaan beroperasi berdasarkan nilai yang sama dengan sistem nilai yang dimiliki masyarakat. Suchman mendefinisikan teori legitimasi sebagai persepsi yang umum, atau asumsi bahwa tujuan, metode operasi dan output organisasi harus sesuai dengan norma dan nilai sosial, maka dengan hal tersebut sistem akuntabilitas dan akuntansi sosial menjadi penting bagi perusahaan.⁷ Apabila masyarakat tidak puas akibat dari perusahaan yang tidak menjalankan operasinya dengan cara yang sah, maka masyarakat akan mencabut “kontrak” perusahaan untuk meneruskan operasinya.

Meskipun tujuan utamanya mencari keuntungan, namun perusahaan tidak bisa terlepas dari lingkungan masyarakatnya. Semakin banyak bentuk tanggung jawab yang dilakukan perusahaan terhadap lingkungannya, citra perusahaan akan semakin meningkat. Dengan demikian, investor akan menanamkan modalnya, karena mereka tertarik pada perusahaan yang memiliki citra yang baik dimasyarakat. Semakin baiknya citra perusahaan, loyalitas konsumen akan semakin tinggi hingga penjualan

⁶ Dul Muid, “Pengaruh Corporate Social Responsibility Terhadap Stock Return”, Fokus Ekonomi, (2011): h. 107.

⁷ RR Triani Agustin, Analisis Hubungan Antara Kinerja Ekonomi dan Kinerja Lingkungan dengan Alokasi Dana CSR Pada Perusahaan Ekstraktif, www.google.com (04 Desember 2013).

perusahaan akan semakin membaik dan profitabilitas perusahaan juga akan meningkat.

2. Teori Stakeholder (*Stakeholders Theory*)

*Stakeholders Theory*⁸ (Teori Stakeholder), mengasumsikan bahwa eksistensi entitas ditentukan oleh para *stakeholders*. Entitas berusaha mencari pembenaran dari para *stakeholders* dalam menjalankan operasi entitasnya. Semakin kuat posisi *stakeholders*, semakin besar pula kecenderungan entitas mengadaptasi diri terhadap keinginan para *stakeholders*nya. Menurut Thomas dan Andrew, *Stakeholders Theory* memiliki beberapa asumsi sebagai berikut:

- a. Perusahaan memiliki hubungan dengan banyak kelompok *stakeholders* yang mempengaruhi dan dipengaruhi oleh keputusan entitas.
- b. Teori ini ditekankan pada sifat alami hubungan dalam proses dan keluaran bagi perusahaan dan *stakeholders*nya
- c. Kepentingan seluruh legitimasi *stakeholders* memiliki nilai secara hakiki, dan tidak membentuk kepentingan yang didominasi satu sama lain.
- d. Teori ini memfokuskan pada pengambilan keputusan manajerial.

Teori stakeholder menjelaskan pengungkapan CSR entitas sebagai cara untuk berkomunikasi dengan *stakeholders*. Implikasinya adalah entitas akan secara sukarela melaksanakan CSR, karena pelaksanaan CSR adalah merupakan bagian dari peran entitas ke *stakeholders*. Teori ini jika diterapkan akan mendorong pentitas melaksanakan CSR. Dengan pelaksanaan CSR diharapkan keinginan dari *stakeholder* dapat terakomodasi sehingga akan menghasilkan hubungan yang harmonis antara

⁸ Edi Rismanda Sembiring. *Faktor-Faktor yang Mempengaruhi Pengungkapan Tanggung Jawab Sosial Perusahaan*. Jurnal Telaah Akuntansi 01 No. 01 (Juni 2003): h. 15.

entitas dengan *stakeholdernya*. Hubungan yang harmonis akan berakibat pada entitas dapat mencapai keberlanjutan atau kelestarian entitasnya (*sustainability*).

Teori *stakeholder* menjelaskan tentang hubungan antara entitas dengan pihak stakeholder. Jika dibawa ke dalam ranah syariah, teori stakeholder ini identik dengan silaturahmi. Hubungan persaudaraan (*ukhuwah*) antara entitas dengan pihak-pihak stakeholder. Jadi dengan kata lain, teori ini berkaitan dengan ajaran Islam tentang persaudaraan dalam kaitannya dengan silaturahmi.

3. Teori Persinyalan (*Signalling Theory*)

Teori sinyal membahas mengenai dorongan perusahaan untuk memberikan informasi kepada pihak eksternal.⁹ Dorongan tersebut disebabkan karena terjadinya asimetri informasi antara pihak manajemen dan pihak eksternal. Untuk mengurangi asimetri informasi maka perusahaan harus mengungkapkan informasi yang dimiliki, baik informasi keuangan maupun non keuangan. Salah satu informasi yang wajib untuk diungkapkan oleh perusahaan adalah informasi tentang tanggung jawab sosial perusahaan atau CSR. Informasi ini dapat dimuat dalam laporan tahunan atau laporan sosial perusahaan terpisah. Perusahaan melakukan pengungkapan CSR dengan harapan dapat meningkatkan reputasi dan nilai perusahaan.

C. Undang-Undang No 40 tahun 2007 Pasal 74

Peraturan perundang-undangan yang mengatur tentang CSR salah satunya adalah Undang-undang No. 40 Tahun 2007 Pasal 74, yang berisi:¹⁰

⁹ Reni Dyah Retno dan Denies Praiantinah. *Pengaruh Good Corporate Governance dan Pengungkapan Corporate Social Responsibility Terhadap Nilai Perusahaan (Studi Empiris Pada Perusahaan Yang Terdaftar di Bursa Efek Indonesia Periode 2007-2010)*. Jurnal Nominal 1, No.1 (2012): h. 4.

¹⁰ Republik Indonesia, “*Undang-Undang RI No. 40 Tahun 2007 tentang Perseroan Terbatas*”, h. 19.

BAB V
TANGGUNG JAWAB
SOSIAL DAN LINGKUNGAN

Pasal 74

- (1) Perseroan yang menjalankan kegiatan usahanya di bidang dan/atau berkaitan dengan sumber daya alam wajib melaksanakan Tanggung Jawab Sosial dan Lingkungan.
- (2) Tanggung Jawab Sosial dan Lingkungan sebagaimana dimaksud pada ayat (1) merupakan kewajiban Perseroan yang dianggarkan dan diperhitungkan sebagai biaya Perseroan yang pelaksanaannya dilakukan dengan memperhatikan kepatutan dan kewajaran.
- (3) Perseroan yang tidak melaksanakan kewajiban sebagaimana dimaksud pada ayat (1) dikenai sanksi sesuai dengan ketentuan peraturan perundang-undangan.
- (4) Ketentuan lebih lanjut mengenai Tanggung Jawab Sosial dan Lingkungan diatur dengan peraturan pemerintah.

Dalam undang-undang No.40 tahun 2007 pasal 74 tentang Perseroan Terbatas (UUPT) ini diatur mengenai tanggungjawab sosial dan lingkungan bertujuan mewujudkan pembangunan ekonomi yang berkelanjutan guna meningkatkan kualitas kehidupan dan lingkungan yang bermamfaat bagi perseroan itu sendiri, komunitas setempat, dan masyarakat umumnya. Ketentuan ini dimaksudkan untuk mendukung terjadinya hubungan perseroan yang serasi, seimbang, dan sesuai dengan lingkungan, nilai, norma dan budaya masyarakat setempat maka ditentukan bahwa perseroan yang kegiatan usahanya dibidang dan/atau berkaitan dengan sumber daya alam wajib

melaksanakan tanggungjawab sosial dan lingkungan. Untuk melaksanakan tanggungjawab sosial dan lingkungan tersebut, kegiatan tanggungjawab sosial dan lingkungan harus dianggarkan dan diperhitungkan sebagai biaya perseroan yang dilaksanakan dengan memperhatikan kepatutan dan kewajaran. Kegiatan tersebut dimuat dalam laporan tahunan perseroan. Dalam hal perusahaan tidak melaksanakan tanggungjawab sosial dan lingkungan maka perseroan yang bersangkutan dikenai sanksi sesuai dengan ketentuan perundang-undangan.

Pada BAB V pasal 74 ayat 1-4 dijelaskan mengenai defenisi dan sanksi apabila tidak melaksanakan tanggung jawab sosial dan lingkungan ini tetapi ini belum cukup karena masih bersifat umum dan belum dijelaskan tata cara pelaksanaannya. Tanggung jawab sosial dan lingkungan ini sebenarnya bukan hal yang baru bagi perusahaan karena sudah dilaksanakan sejak dulu tanpa harus dipaksa oleh undang-undang. CSR adalah sebuah kewajiban dan tanggungjawab perusahaan terhadap masyarakat dan lingkungannya untuk meningkatkan kualitas hidup masyarakat dan lingkungan hidup.

Dalam perkembangannya CSR ini tidak lagi menjadi sebuah kewajiban bagi perusahaan tetapi sudah berubah menjadi sebuah strategy baru yang dapat digunakan juga untuk kepentingan perusahaan. Jika dihubungkan dengan UU No. 40 tahun 2007, hal menjadi sebuah kabar baik buat perusahaan karena CSR menjadi sebuah kewajiban yang menguntungkan. Pada pasal 74 ayat 2 dikatakan Tanggung Jawab Sosial dan Lingkungan sebagaimana dimaksud pada ayat (1) merupakan kewajiban Perseroan yang dianggarkan dan diperhitungkan sebagai biaya Perseroan yang pelaksanaannya dilakukan dengan memperhatikan kepatutan dan kewajaran. Ini artinya semua pengeluaran untuk program CSR itu dapat dianggarkan dan menjadi

biaya resmi perusahaan. Kalau dulu mungkin sering terjadi perdebatan mengenai boleh- tidaknya program CSR ini dibiayai sekarang dengan undang-undang ini dinyatakan boleh menjadi biaya. Walaupun sudah dijelaskan begitu, tetap diperlukan peraturan pemerintah yang menjelaskan tentang ini supaya tidak terjadi perbedaan dalam interpretasi.

D. Undang-Undang No 25 tahun 2007 Pasal 15 huruf b

Selain undang-undang No. 40 tahun 2007 pasal 74 yang mengatur tentang penerapan CSR pada sebuah entitas, ada pula Undang-undang No. 25 tahun 2007 pasal 15 ayat b, yaitu:¹¹

Pasal 15

Setiap penanam modal berkewajiban:

- a) menerapkan prinsip tata kelola perusahaan yang baik;
- b) melaksanakan tanggung jawab sosial perusahaan;
- c) membuat laporan tentang kegiatan penanaman modal dan menyampaikannya kepada Badan Koordinasi Penanaman Modal;
- d) menghormati tradisi budaya masyarakat sekitar lokasi kegiatan usaha penanaman modal; dan
- e) mematuhi semua ketentuan peraturan perundang-undangan.

Dalam Undang-undang No. 25 tahun 2007 pasal 15 tentang Penanaman Modal (UUPM), yang terkait dengan CSR adalah pada huruf b) melaksanakan tanggung jawab sosial perusahaan. CSR harus dimaknai bukan lagi hanya sekedar responsibility karena bersifat voluntary, tetapi harus dilakukan sebagai mandatory dalam makna liability karena disertai dengan sanksi. Penanam modal baik dalam

¹¹ Republik Indonesia, “Undang-Undang RI No. 25 Tahun 2007 tentang Penanaman Modal”, h.12.

maupun asing tidak dibenarkan hanya mencapai keuntungan dengan mengorbankan kepentingan-kepentngan pihak lain yang terkait dan harus tunduk dan menaati ketentuan CSR sebagai kewajiban hukum jika ingin menanamkan modalnya di Indonesia.

Pasal 15 huruf b UU Penanaman Modal menyebutkan bahwa yang dimaksud dengan “tanggung jawab sosial perusahaan” adalah tanggung jawab yang melekat pada setiap perusahaan penanaman modal untuk tetap menciptakan hubungan yang serasi, seimbang, dan sesuai dengan lingkungan, nilai, norma, dan budaya masyarakat setempat. Terlihat dari ketentuan dalam UUPM dan UUPT, melihat tanggung jawab sosial pada titik pandang yang berbeda. UUPM lebih menekankan CSR sebagai upaya perusahaan untuk menciptakan harmonisasi dengan lingkungan di mana ia beroperasi. Sedangkan UUPT justru mencoba memisahkan antara tanggung jawab sosial dengan tanggung jawab lingkungan. UUPM bertolak dari konsep tanggung jawab perusahaan pada aspek ekonomi, sosial dan lingkungan (triple bottom line). Namun demikian keduanya mempunyai tujuan yang sama mengarah pada CSR sebagai sebuah komitmen perusahaan terhadap pembangunan ekonomi berkelanjutan dalam upaya meningkatkan kualitas kehidupan dan lingkungan.

E. Global Reporting Initiative (GRI)

Saat ini, berbagai perusahaan, mayoritas multinasional baik yang bergerak dalam sektor genetik, sektor manufaktur, dan sektor jasa dlam arti luas telah mengumumkan laporan tata kelola perusahaan beserta dampak yang ditimbulkannya terhadap ekonomi, sosial dan lingkungan dalam sebuah *sustainability report*. Berbagai perusahaan besar di dunia seperti Unilever, Procter and Gamble, Shell, UPS, dan masih banyak lagi perusahaan-perusahaan besar lainnya menyusun

sustainability report mereka dengan menggunakan kerangka *sustainability report* yang dikembangkan oleh *Global Reporting Initiative (GRI)*.

Organisasi ini telah mengembangkan suatu kerangka yang dapat membedakan kinerja ekonomi, sosial dan lingkungan dari suatu perusahaan. Bagi GRI, dimensi sosial dari *sustainability* yang menyebabkan diperlukannya pelaksanaan CSR meliputi berbagai dampak yang ditimbulkan oleh aktivitas organisasi terhadap masyarakat, termasuk didalamnya karyawan, konsumen, komunitas lokal, rantai pasokan serta rekan bisnis.¹² Kerangka ini didesain untuk digunakan oleh berbagai organisasi yang berbeda ukuran, sektor, dan lokasinya. Kerangka ini juga memperhatikan pertimbangan praktis yang dihadapi oleh berbagai macam organisasi dari perusahaan kecil sampai kepada perusahaan yang memiliki operasi ekstensif dan tersebar di berbagai lokasi. Kerangka Pelaporan GRI mengandung kandungan isi umum dan sektor secara spesifik yang telah disetujui oleh berbagai pemangku kepentingan di seluruh dunia dan dapat diaplikasikan secara umum dalam melaporkan kinerja keberlanjutan dari sebuah organisasi.¹³

Dampak ekonomi, sosial, dan lingkungan yang ditimbulkan operasi perusahaan menurut *Global Reporting Initiative* adalah sebagai berikut:¹⁴

a. Dampak Ekonomi

Dampak ekonomi yang ditimbulkan oleh operasi perusahaan akan memengaruhi para pemangku kepentingan dan sistem ekonomi baik lokal, nasional maupun dalam lingkup global. Dalam kaitan ini, GRI mengelompokkan adanya dua

¹² Dwi Kartini, *Coporate Social Responsibility: Transformasi Konsep Sustainability Management dan Implementasi di Indonesia* (Cet. 1; Bandung: Refika Aditama, 2009), h. 4.

¹³ *Reporting Guidelines, 2000-2006 GRI*.

¹⁴ Dwi Kartini, *Coporate Social Responsibility: Transformasi Konsep Sustainability Management dan Implementasi di Indonesia* (Cet. 1; Bandung: Refika Aditama, 2009), h.27.

jenis dampak ekonomi, yakni dampak ekonomi langsung dan dampak ekonomi tidak langsung. GRI mendefinisikan dampak ekonomi langsung sebagai perubahan potensi produktif kegiatan ekonomi yang dapat memengaruhi kesejahteraan komunitas atau para pemangku kepentingan dan prospek pembangunan dalam jangka panjang. Sedangkan yang dimaksud dengan dampak ekonomi tidak langsung adalah konsekuensi tambahan yang muncul sebagai akibat pengaruh langsung transaksi keuangan dan aliran uang antara organisasi dan para pemangku kepentingannya.

b. Dampak Sosial

GRI membagi dampak sosial kedalam empat kategori, yakni hak asasi manusia (*human rights*), tenaga kerja (*labour*), masyarakat (*society*), serta tanggung jawab produk (*product responsibility*).

c. Dampak Lingkungan

GRI menjabarkan dampak operasi perusahaan terhadap lingkungan kedalam tiga struktur dampak, yaitu dampak yang diakibatkan oleh pemakaian input produksi, dampak yang diakibatkan oleh dampak produksi, serta modus dampak terhadap lingkungan yang diakibatkan oleh perusahaan. Didalam proses konversi dari input menjadi output terdapat berbagai dampak yang dikategorikan kedalam tiga kategori utama, yakni emisi, effluents, dan limbah. Sedangkan modus dampak operasi perusahaan terhadap lingkungan mencakup berbagai aspek seperti transportasi serta produk dan jasa yang dihasilkan perusahaan yang dapat memberikan dampak lanjutan terhadap lingkungan.

Tabel 2.1
Kategori dan aspek dalam pedoman

Kategori	Ekonomi	Lingkungan		
Aspek	<ul style="list-style-type: none"> ▪ Kinerja ekonomi ▪ Keberadaan di pasar ▪ Dampak ekonomi tidak langsung ▪ Praktik pengadaan 	<ul style="list-style-type: none"> ▪ Bahan ▪ Energi ▪ Air ▪ Keanekaragaman hayati ▪ Emisi ▪ Efluen dan limbah ▪ Produk dan jasa ▪ Kepatuhan ▪ Transportasi ▪ Lain-lain ▪ Asesmen pemasok atas lingkungan ▪ Mekanisme pengaduan masalah lingkungan 		
Kategori	Sosial			
Sub kategori	Praktik ketenagakerjaan dan kenyamanan bekerja	hak asasi manusia	masyarakat	Tanggung jawab atas produk
aspek	<ul style="list-style-type: none"> ▪ Kepegawaian ▪ Hubungan industrial ▪ Kesehatan dan keselamatan kerja ▪ Pelatihan dan pendidikan ▪ Keberagaman dan kesetaraan peluang ▪ Kesetaraan remorensi ▪ Perempuan dan laki-laki ▪ Asesmen pemasok atas praktik ketenagakerjaan ▪ Mekanisme pengaduan masalah ketenagakerjaan 	<ul style="list-style-type: none"> ▪ Investasi ▪ Nondiskriminasi ▪ Kebebasan berserikat dan perjanjian kerja bersama ▪ Pekerja anak ▪ Pekerja paksa atau wajib kerja ▪ Praktik pengamanan ▪ Hak adat ▪ Asesmen ▪ Asesmen pemasok atas HAM ▪ Mekanisme pengaduan masalah HAM 	<ul style="list-style-type: none"> ▪ Masyarakat lokal ▪ Anti korupsi ▪ Kebijakan publik ▪ Anti persaingan ▪ Kepatuhan ▪ Asesmen pemasok atas dampak pada masyarakat ▪ Mekanisme pengaduan dampak terhadap masyarakat 	<ul style="list-style-type: none"> ▪ Kesehatan dan keselamatan pelanggan ▪ Pelabelan produk dan jasa ▪ Komunikasi pemasaran ▪ Privasi pelanggan ▪ Kepatuhan

Sumber: Global Reporting Initiative versi 4

F. Corporate Social Responsibility Dalam Prespektif Islam

Corporate Social Responsibility dalam Islam bukanlah sesuatu yang baru, tanggung jawab sosial sangat sering disebutkan dalam al Qur'an. Salah satu diantaranya dijelaskan dalam Surah Al Baqarah 205 :

وَإِذَا تَوَلَّى سَعَى فِي الْأَرْضِ لِيُفْسِدَ فِيهَا وَيُهْلِكَ الْحَرْثَ وَالنَّسْلَ ۗ وَاللَّهُ لَا يُحِبُّ
الْفُسَادَ

Terjemahan :

“Dan apabila ia berpaling (dari kamu), ia berjalan di bumi untuk mengadakan kerusakan padanya, dan merusak tanam-tanaman dan binatang ternak, dan Allah tidak menyukai kebinasaan”.

Ayat di atas menggambarkan secara nyata bagaimana Islam sangat memperhatikan kelestarian alam. Segala usaha dalam bentuk bisnis maupun non-bisnis harus mampu melestarikan alam sebagai bentuk pertanggungjawaban sosial. CSR pada dasarnya merupakan konsep berbagi atau saling membantu antara manusia dengan harta atau *profit* oleh suatu korporat.¹⁵ Implementasi CSR sudah di terapkan sejak kekhalifaan Rasulullah, selama masa hidup Rasulullah selalu menyediakan bantuan keuangan kepada fakir miskin dari baitul mal.

Rasulullah juga menularkan sifatnya tersebut kepada para sahabat-sahabat beliau, ada yang menciptakan lapangan pekerjaan, bahkan Rasulullah sampai membayarkan utang-utang orang miskin yang tidak mampu melunasi utangnya. Dalam prespektif Islam, CSR termasuk dalam etika bisnis dimana islam

¹⁵M. Kholik Nawawi dan Fera Astarini, *Peran Penyaluran Dana Corporate Social Responsibility (CSR) Dalam Meningkatkan Kepercayaan Nasabah Studi Kasus Di P.T. Bank Mandiri Syariah Cabang Bogor*, Jurnal Ekonomi Islam Al-Infaq 1, no. 1, September (2010): h. 25.

menganjurkan ketika melakukan bisnis haruslah diikuti dengan tanggungjawab sosial kepada orang lain, agar bisnis yang dijalankan tidak merugikan orang-orang sekitar.

Terdapat beberapa prinsip yang sebetulnya menggambarkan adanya hubungan antara manusia dan Penciptanya, yaitu Allah SWT. Prinsip-prinsip ini adalah berbagi dengan adil, *rahmatan lil alamin* (rahmat bagi seluruh alam), dan *maslahah* (kepentingan masyarakat), serupa dengan penjelasan Triyuwono dalam konsep SET. Hal tersebut berkaitan erat dengan tujuan ekonomi syariah, yaitu mengedepankan kepentingan masyarakat.

Menurut Nawawi dan Astarini dalam etika bisnis Islam sendiri memiliki dua pengertian yaitu: *pertama* etika sebagai moralitas, berisikan nilai dan norma-norma konkret yang menjadi pedoman dan pegangan hidup manusia dalam seluruh kehidupan. *Kedua*, etika sebagai refleksi kritis dan rasional. Dengan etika ini membantu manusia untuk bertindak secara bebas namun dapat dipertanggungjawabkan. Rasulullah sebenarnya telah memberikan contoh yang nyata mengenai etika bisnis, ketika beliau berdagang, beliau memiliki karakteristiknya sendiri selain keuletan dan dedikasinya, yaitu:¹⁶ *shiddiq, amanah, fathanah* dan *tabligh*.

Dari sifat-sifat di atas jika dikaitkan dengan konteks CSR, maka para pelaku atau pihak perusahaan dituntut untuk bersikap tidak kontradiksi antara ucapan dan perbuatan dalam bisnisnya. Mereka dituntut tepat janji, tepat waktu, mengakui kelemahan dan kekurangan (tidak ada yang ditutup-tutupi). Pelaku usaha atau perusahaan memiliki amanah dengan menampilkan sikap keterbukaan dan kejujuran,

serta dengan sikap amanah ini perusahaan memiliki tanggungjawab untuk mengamalkan kewajiban-kewajibannya.

Corporate Social Responsibility dalam prespektif Islam berasal dari prinsip-prinsip inti dalam Al Qur'an. Ada tiga prinsip utama dalam Al Qur'an yang menjadi dasar dalam CSR, yaitu:¹⁷ (1) Kekhalifaan manusia dimuka bumi; (2) Akuntabilitas Ilahi dan (3) Kewajiban manusia untuk mencegah kejahatan dan memerintahkan kebaikan. Prinsip kekhalifaan manusia menjelaskan bahwa manusia adalah wakil Allah dimuka bumi, sehingga segala isi bumi ini adalah kepemilikan Allah manusia hanya dititip sebagai penjaga amanah. Prinsip akuntabilitas ilahi merupakan implikasi dari prinsip kekhalifaan manusia dimana manusia sebagai wakil Allah di bumi, sehingga manusia diwajibkan bertanggungjawab atas segala yang diamanahkan Allah kepada manusia. Kemudian untuk prinsip ketiga manusia memiliki kewajiban untuk mencegah kejahatan dan memerintahkan kepada kebaikan dikarenakan manusia sebagai wakil Allah yang harus mempertanggungjawabkan seluruh amanah ini.

Dari penjelasan di atas penulis dapat mengatakan bahwa dalam Islam banyak dijelaskan mengenai CSR itu sendiri, dimana manusia sebagai *khalifatul fil ardh* dan *abd Allah*, sehingga manusia memiliki tanggungjawab kepada Allah sebagai pemilik tertinggi dan manusia juga bertanggungjawab kepada sesama makhluk (manusia, hewan dan alam sekitar).¹⁸ Begitu pula dengan konsep untuk korporasi sendiri, konsep pertanggungjawabannya tidak hanya terkhusus pada *stockholder* dan *stakeholder* saja melainkan, ada aspek yang lebih luas dalam *stakeholder* yang terbagi menjadi *direct stakeholder* dan *indirect stakeholder*.

¹⁷Syad Farrok, *On Corporate Social Responsibility of Islamic Financial Institutions*. *Islamic Economic Studies* 15, no. 1, July (2007): h. 21.

¹⁸Iwan Triyonwono, *Sinergi Oposisi Biner: Formulasi Tujuan Dasar Laporan Keuangan Syariah*. *IQTISAD Journal of Islamic Economics* 4, no. 1. Maret (2003): h. 15.

Sehingga sebuah perusahaan seharusnya mengembangkan pertanggungjawaban sosialnya dalam tiga domain:

1. Pelaku-pelaku organisasi meliputi:

- a. Hubungan perusahaan dengan pekerja (QS. An-nisa ayat 149)

إِنْ تُبْدُوا خَيْرًا أَوْ تَخْفُوهُ أَوْ تَعْفُوا عَنْ سُوءٍ فَإِنَّ اللَّهَ كَانَ عَفُورًا قَدِيرًا



Terjemahan:

“Jika kamu melahirkan suatu kebaikan atau menyembunyikan atau memanfaatkan sesuatu kesalahan (orang lain), maka sesungguhnya Allah maha Pemaaf lagi maha kuasa.”

- b. Hubungan pekerja dengan perusahaan
c. Hubungan perusahaan dan pelaku usaha lain; distributor, konsumen dan pesaing.

2. Lingkungan alam (QS. Al-A'raf ayat 56)

وَلَا تُفْسِدُوا فِي الْأَرْضِ بَعْدَ إِصْلَاحِهَا وَادْعُوهُ خَوْفًا وَطَمَعًا إِنَّ رَحْمَتَ اللَّهِ قَرِيبٌ مِّنَ الْمُحْسِنِينَ

Terjemahan:

“Dan janganlah kamu membuat kerusakan di muka bumi, sesudah (Allah) memperbaikinya dan berdoalah kepada-Nya dengan rasa takut (tidak akan diterima) dan harapan (akan dikabulkan). Sesungguhnya rahmat Allah amat dekat kepada orang-orang yang berbuat baik.”

3. Kesejahteraan sosial masyarakat

Dalam Al Qur'an juga tercantum ayat-ayat yang berhubungan dengan kewajiban orang atau badan dalam menjalankan bisnisnya yang berhubungan

dengan lingkungan dan masyarakat di sekitarnya. Beberapa prinsip Islam dalam menjalankan bisnis yang berkaitan dengan CSR,¹⁹ antara lain:

- a. Menjaga lingkungan dan melestarikannya (Surat Al- Maidah ayat 32)

مِنْ أَجْلِ ذَلِكَ كَتَبْنَا عَلَىٰ بَنِي إِسْرَائِيلَ أَنَّهُ مَنْ قَتَلَ نَفْسًا بِغَيْرِ
نَفْسٍ أَوْ فَسَادٍ فِي الْأَرْضِ فَكَأَنَّمَا قَتَلَ النَّاسَ جَمِيعًا وَمَنْ أَحْيَاهَا
فَكَأَنَّمَا أَحْيَا النَّاسَ جَمِيعًا وَلَقَدْ جَاءَتْهُمْ رُسُلُنَا بِالْبَيِّنَاتِ ثُمَّ إِنَّ
كَثِيرًا مِّنْهُمْ بَعَدَ ذَلِكَ فِي الْأَرْضِ لَمُسْرِفُونَ ﴿٣٢﴾

Terjemahan:

“Oleh karena itu Kami tetapkan (suatu hukum) bagi Bani Israil, bahwa: Barangsiapa yang membunuh seorang manusia, bukan karena orang itu (membunuh) orang lain[411], atau bukan karena membuat kerusakan dimuka bumi, Maka seakan-akan Dia telah membunuh manusia seluruhnya[412]. dan Barangsiapa yang memelihara kehidupan seorang manusia, Maka seolah-olah Dia telah memelihara kehidupan manusia semuanya. dan Sesungguhnya telah datang kepada mereka Rasul-rasul Kami dengan (membawa) keterangan-keterangan yang jelas, kemudian banyak diantara mereka sesudah itu[413] sungguh-sungguh melampaui batas dalam berbuat kerusakan dimuka bumi.”

- b. Upaya untuk menghapus kemiskinan (Surat Al-Hasyr: 7)

مَا آفَاءَ اللَّهِ عَلَىٰ رَسُولِهِ مِنْ أَهْلِ الْقُرَىٰ فَلِلَّهِ وَلِلرَّسُولِ وَلِذِي الْقُرْبَىٰ
وَالْيَتَامَىٰ وَالْمَسْكِينِ وَابْنِ السَّبِيلِ كَيْ لَا يَكُونَ دُولَةً بَيْنَ الْأَغْنِيَاءِ
مِنْكُمْ وَمَا آتَاكُمُ الرَّسُولُ فَخُذُوهُ وَمَا نَهَاكُمْ عَنْهُ فَانْتَهُوا وَاتَّقُوا
اللَّهَ إِنَّ اللَّهَ شَدِيدُ الْعِقَابِ ﴿٧﴾

Terjemahan:

“Apa saja harta rampasan (fai-i) yang diberikan Allah kepada RasulNya (dari harta benda) yang berasal dari penduduk kota-kota Maka adalah untuk Allah, untuk rasul, kaum kerabat, anak-anak yatim,

¹⁹ Khairunnisa, “Analisa Perbandingan Rasio Keuangan Bank Syariah Sebelum dan Sesudah Menerapkan Corporate Social Responsibility (CSR) (Studi Pada PT. Bank Muamalat Tbk.)”, Skripsi (Jakarta : Fakultas Syariah dan Hukum UIN Syarif Hidayatullah, 2010), h. 21.

orang-orang miskin dan orang-orang yang dalam perjalanan, supaya harta itu jangan beredar di antara orang-orang Kaya saja di antara kamu. apa yang diberikan Rasul kepadamu, Maka terimalah. dan apa yang dilarangnya bagimu, Maka tinggalkanlah. dan bertakwalah kepada Allah. Sesungguhnya Allah Amat keras hukumannya.”

- c. Mendahulukan sesuatu yang bermoral bersih daripada sesuatu yang secara moral kotor, walaupun mendatangkan keuntungan yang lebih besar (Surat Al-Maidah ayat 103)

مَا جَعَلَ اللَّهُ مِنْ نَجِيرَةٍ وَلَا سَائِبَةٍ وَلَا وَصِيلَةٍ وَلَا حَامٍ وَلَكِنَّ الَّذِينَ كَفَرُوا يَفْتَرُونَ عَلَى اللَّهِ الْكَذِبَ وَأَكْثَرُهُمْ لَا يَعْقِلُونَ ﴿١٠٣﴾

Terjemahan:

“Allah sekali-kali tidak pernah mensyari'atkan adanya bahiirah, saaibah, washiilah dan haam. akan tetapi orang-orang kafir membuat kedustaan terhadap Allah, dan kebanyakan mereka tidak mengerti.”

- d. Jujur dan amanah (Surat Al-Anfal ayat 27)

يَأَيُّهَا الَّذِينَ ءَامَنُوا لَا تَخُونُوا اللَّهَ وَالرَّسُولَ وَتَخُونُوا أَمْنَتِكُمْ وَأَنْتُمْ تَعْلَمُونَ ﴿٢٧﴾

Terjemahan:

“Hai orang-orang yang beriman, janganlah kamu mengkhianati Allah dan Rasul (Muhammad) dan (juga) janganlah kamu mengkhianati amanat-amanat yang dipercayakan kepadamu, sedang kamu mengetahui.”

G. Trilogi Akuntabilitas

Filosofi trilogi akuntabilitas yang dimaksud adalah tiga hal pokok yang saling berhubungan dan menguatkan eksistensinya masing-masing dalam konsep akuntabilitas. Tiga hal tersebut adalah pemberi amanah (Allah), penerima amanah (manusia), dan amanah itu sendiri (alam). Dan trilogy akuntabilitas, Allah terletak disudut puncak segitiga, sedangkan manusia dan alam masing-masing berada disudut-

sudut dasarnya dan keduanya tunduk dan taat kepada-Nya. Filosofi ini menjabarkan akuntabilitas dari dimensi hubungan manusia dengan Allah, manusia dengan manusia, serta manusia dengan alam. Hubungan Allah, manusia, dan alam dalam filosofi trilogy akuntabilitas dapat diilustrasikan pada gambar:

Gambar 2.1
Trilogi Akuntabilitas

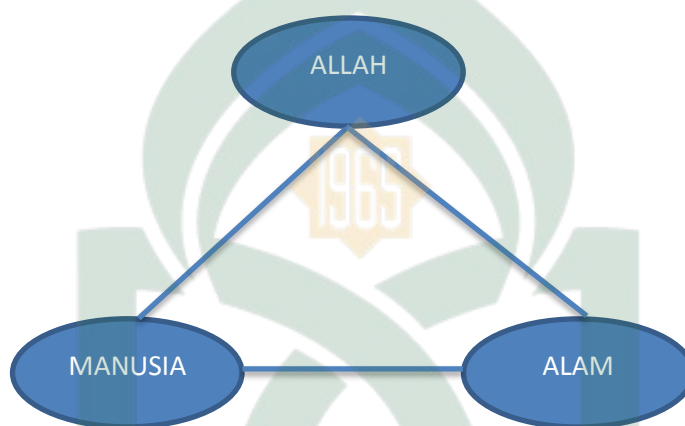

Merujuk pada filosofi trilogi akuntabilitas diatas, dapat dideskripsikan akuntabilitas yang diturunkan dari hubungan manusia dengan Allah (*Hablumminaallah*) sebagai *khalifah* Allah dan hubungan manusia dengan manusia (*Hablumminannas*) dalam menjalankan *mu'amalah*, serta hubungan manusia dengan alam (*Hablum fil ardh*) dalam memanfaatkan dan memelihara alam. Berikut akan dijelaskan ketiga hubungan tersebut ditinjau dari sudut pandang manusia.²⁰

²⁰ Masyiah Kholmi. *Akuntabilitas dan Pembentukan Perilaku Amanah dalam Masyarakat Islam*. Jurnal Akuntansi 15, no. 1, (Juni 2012): h. 68.

1. Akuntabilitas : Dimensi Hubungan Manusia dengan Allah
(*Hablumminaallah*)

Allah menciptakan alam semesta dengan segala isinya (termasuk manusia). Manusia diberi predikat sebagai *khalifah* Allah (wakil Allah) di bumi. Predikat ini memberikan gambaran bahwa Allah mempercayakan kekuasaan-Nya kepada manusia untuk mengatur dunia ini. Deskripsi wakil Tuhan tersebut mengandung makna yang dapat diambil, yaitu: pertama, manusia berkewajiban menegakkan hukum Allah dimuka bumi dan kedua manusia memiliki hak mengelola alam sebagai fasilitasnya.

Merujuk dari uraian diatas, terungkap bahwa sebagai *khalifah*, manusia diberi amanah dan tanggung jawab. Tanggung jawab itu dilakukan dalam bentuk perbuatan dan tindakan nyata di dunia dan kelak di kemudian hari (di akhirat) dimintai pertanggungjawaban. Jika amanahnya baik, mendapat kebahagiaan dunia dan akhirat (diasumsikan perbuatan itu dilakukan dengan ikhlas), dan jika buruk akan mendapat kesusahan, penderitaan, ketidaktenangan di dunia dan kelak di kemudian hari (hari akhir) mendapat siksa.

Akuntabilitas merupakan pertanggungjawaban dari sisi perilaku internal (diri) seseorang kepada Tuhannya. Nilai-nilai tersebut dapat dipahami sebagai suatu kesadaran fitrah manusia sebagai *khalifatullah fil ardh*. Sebagai akibatnya, manusia akan menempatkan Tuhan sebagai *principal* tertinggi.

2. Akuntabilitas : Dimensi Hubungan Manusia dengan Manusia (*Hablumminannas*)

Manusia merupakan makhluk ciptaan Allah yang paling sempurna, karena manusia memiliki potensi berupa kemampuan berfikir (diberi akal) dan ilmu pengetahuan berkomunikasi serta berinteraksi dengan lingkungan sosial. Sebagai makhluk sosial (*homo socius*) setiap manusia membutuhkan interaksi dan komunikasi dengan manusia lainnya agar fitrahnya sebagai makhluk sosial dapat berkembang dan tersalurkan. Oleh karena itu, manusia diberi kepercayaan (amanah) oleh Sang Pencipta untuk melaksanakan tugas dan tanggung jawab antar manusia dalam berbagai aspek kehidupan.

Pelaksanaan pertanggungjawaban kepada sesama manusia diwujudkan dalam bentuk penghormatan terhadap hak-hak dan pelaksanaan kewajiban, serta bentuk kecintaan manusia untuk menilai kinerja seseorang terhadap orang lain, termasuk kejujuran dan keadilan. Demikian Allah memerintahkan manusia untuk melakukan hal ini :

إِنَّ اللَّهَ يَأْمُرُكُمْ أَنْ تُؤَدُّوا الْأَمَانَاتِ إِلَىٰ أَهْلِهَا وَإِذَا حَكَمْتُمْ بَيْنَ النَّاسِ أَنْ تَحْكُمُوا
بِالْعَدْلِ إِنَّ اللَّهَ نِعِمَّا يَعِظُكُمْ بِهِ ۗ إِنَّ اللَّهَ كَانَ سَمِيعًا بَصِيرًا ﴿٥٨﴾

Terjemahan :

“Sesungguhnya Allah SWT menyuruh kamu menyampaikan amanat kepada yang berhak menerimanya, dan apabila menetapkan hukum diantara manusia supaya kamu menetapkan dengan adil.” (Q.S. An-Nisa [4] : 58).

Maka secara konsepsi, akuntabilitas diantara manusia mempunyai dua tujuan, yaitu:

- a. Menciptakan keharmonisan sosial yang akan membawa kepada keadilan.

b. Menjaga keharmonisan dan keadilan membawa kemaslahatan masyarakat luas.

3. Akuntabilitas : Dimensi Hubungan Manusia dengan Alam (*Hablum fil ardh*)

Dalam kehidupan manusia tidak dapat terlepas yang namanya alam, artinya alam yang memberikan tempat untuk hidup dan sumber penghidupan. Karena itu, manusia wajib memelihara kelestarian alam semesta. Namun, kerusakan dimuka bumi, baik didarat dan dilaut di sebabkan oleh perbuatan manusia yang tidak bertanggungjawab. Demikian juga tidak berfungsinya sumber daya alam bagi kesejahteraan hidup manusia merupakan akibat dari perilaku manusia yang tidak dapat dipertanggungjawabkan. Bumi dan seisinya adalah milik Allah yang tunduk kepada-Nya. Hal ini mengandung makna bahwa manusia hanyalah sebagai pemegang amanah Allah yang hanya mempunyai hak memanfaatkan, mengelola, dan memelihara kekayaan alam semesta itu sesuai dengan hukum-Nya.

Manusia diwajibkan mengelola dan memelihara kekayaan alam ini sebaik-baiknya dan dilarang melakukan kerusakan di muka bumi karena alam semesta ini milik Allah yang diperuntukkan bagi manusia seluruhnya bukan perorangan. Manusia sebagai khalifah dibumi ini diberi amanah dan tanggungjawab untuk memelihara alam untuk kesejahteraan bagi seluruh manusia dan alam. Dengan demikian, dalam kehidupan kita harus bertanggung jawab atas kelestarian alam atau tidak memberikan kontribusi kerusakan alam.

H. Kepercayaan

Beberapa literatur telah mendefinisikan kepercayaan (*trust*) sebagai berikut, (Morgan dan Hunt, 1994) mendefinisikan bahwa *trust* akan terjadi apabila seseorang memiliki kepercayaan diri dalam sebuah pertukaran dengan mitra yang memiliki integritas dan dapat dipercaya. Sedangkan ada yang mengungkapkan juga, bahwa kepercayaan *customer* adalah semua pengetahuan yang dimiliki oleh *customer* dan semua kesimpulan yang dibuat *customer* tentang objek, atribut dan manfaatnya.²¹ Objek (*objects*) dapat berupa produk, orang, perusahaan, dan segala sesuatu dimana seseorang memiliki kepercayaan dan sikap. Atribut (*attributes*) adalah karakteristik atau fitur yang mungkin dimiliki atau tidak dimiliki oleh suatu objek. Atribut dibedakan menjadi, atribut intrinsik yaitu segala sesuatu yang berhubungan dengan sifat aktual produk, dan atribut ekstrinsik yaitu segala sesuatu yang diperoleh dari aspek eksternal produk. Sedangkan manfaat (*benefits*) adalah hasil positif yang diberikan atribut kepada konsumen (nasabah). Jadi, indikator dari kepercayaan adalah kepercayaan objek. Kepercayaan atribut dan kepercayaan manfaat.

Kepercayaan dalam Islam disebut sebagai *amanah*. Prinsip *amanah* dalam usaha bisnis telah dicontohkan oleh Muhammad SAW. Sikap amanah selalu beliau jaga sehingga para *customer* menaruh simpati dan akhirnya bersedia melakukan transaksi dengan sukarela pula. Amanah pelaku usaha, akan selalu memberikan yang terbaik bagi *stakeholders*. Perintah untuk selalu bersifat amanah, Rasulullah SAW bersabda sebagai berikut:

²¹ Eti Susilawati. *Implementasi Corporate Social Responsibility (CSR) Serta Pengaruhnya Terhadap Citra dan Kepercayaan Pada Bank Syariah Studi Kasus di Bank BNI Syariah Cabang Semarang*. Skripsi (Semarang: Fakultas Syariah Institut Agama Islam Negeri Walisongo Semarang, 2012), h. 54.

“Tunaikanlah amanah kepada orang yang menaruh kepercayaan kepadamu, dan janganlah berlaku khianat kepada orang yang telah menghianatimu.”(HR Turmidzi)

Bank syariah adalah usaha bisnis kepercayaan, sehingga kepercayaan dari nasabah dan *stakeholders* sangat dibutuhkan agar bank syariah tetap *survive*. Jika bank syariah dapat menunaikan *amanah* dalam menjalankan usahanya, maka kepercayaan nasabah dan *stakeholders* lainnya pun akan mudah terwujud, begitu pula sebaliknya. Manfaat kepercayaan yang dibentuk (bank syariah) antara lain:

a. Meraih sukses berkesinambungan.

Membangun kepercayaan nasabah harus berlandaskan satu petunjuk yang pasti, yaitu suatu petunjuk yang memiliki visi dan misi yang jauh melihat kedepan. Dengan berpegang kepada rencana strategik dan rencana operasional yang baku, visioner maka tidak ada kekhawatiran bagi yang menjalankannya.

b. Mengembangkan inovasi produk

Memegang kepercayaan nasabah, tentu akan mendapatkan imbal balik yang paling berharga dari nasabah, yaitu dia selalu mendapatkan informasi langsung dari nasabah, apa yang baik dan apa yang buruk atas produk atau jasa yang ditawarkan. Hal sebaliknya, bila kepercayaan itu hilang, yang didapatkannya adalah kegagalan. Karena, usaha perbankan syariah adalah usaha yang sangat mengedepankan dan mengandalkan kepercayaan.

c. Memperkokoh loyalitas

Kepercayaan nasabah yang diperoleh akan berakibat kepada munculnya loyalitas nasabah kepada perusahaan. Dalam membentuk

kepercayaan terdapat dua cara yaitu, pertama, pembentukan kepercayaan secara langsung. Formasi kepercayaan secara langsung terjadi ketika nasabah melakukan aktivitas pemrosesan informasi. Informasi tentang atribut dan manfaat produk diterima, dikodekan ke dalam memori, dan kemudian dibuka kembali dari memori untuk dipergunakan. Kedua, kepercayaan dibentuk secara tidak langsung, hal ini terjadi karena adanya hirarki pengaruh. Hirarki pengaruh diciptakan untuk melukiskan urutan terjadinya kepercayaan, sikap dan perilaku.

I. Kepuasan dan Loyalitas Nasabah

Ada lima dimensi yang digunakan pelanggan dalam menilai suatu kualitas pelayanan, yaitu:²²

a. Berwujud (*tangible*)

Nasabah akan menggunakan indera penglihatan untuk menilai suatu kualitas pelayanan. Penampilan dan kemampuan sarana dan prasarana fisik harus dapat diandalkan, keadaan lingkungan sekitarnya adalah bukti nyata dari pelayanan yang diberikan oleh pemberi jasa. Contoh : gedung yang nyaman, komputer yang canggih, seragam pegawai yang menyenangkan, dan cara pelayanan yang memuaskan.

b. Keandalan (*reliability*)

Ada dua aspek dari dimensi ini, pertama, kemampuan perusahaan perbankan untuk memberikan pelayanan seperti yang dijanjikan; kedua,

²² Elizabeth R. Simamora, “*Analisis Faktor-Faktor Yang Membangun Kepuasan Nasabah Untuk Meningkatkan Loyalitas Pelanggan*”, Tesis (Program Magister Manajemen Pascasarjana Universitas Diponegoro, 2007), h.27.

seberapa jauh perusahaan perbankan mampu memberikan pelayanan yang akurat.

c. Ketanggapan (*responsiveness*)

Suatu kebijakan untuk membantu dan memberikan pelayanan yang cepat (responsif) kepada nasabah. Membiarkan nasabah menunggu tanpa suatu alasan yang jelas, menyebabkan persepsi yang negatif dalam kualitas pelayanan.

d. Jaminan/kepastian (*assurance*)

Pengetahuan dan keramahan karyawan serta kemampuan melaksanakan tugas secara spontan yang dapat menjamin kinerja yang baik sehingga menimbulkan keyakinan dan kepercayaan nasabah. Dimensi ini mencakup: komunikasi, kepercayaan, rasa aman, kemampuan, dan kesopanan.

e. Empati (*Empathy*)

Ukuran empati berkaitan dengan perhatian dan kenyamanan nasabah. Memberikan perhatian yang bersifat pribadi kepada nasabah dan berupaya untuk memahami keinginan nasabah. Harapan yang akan diperoleh dari kenyamanan tersebut adalah konsumen akan melakukan transaksi ulang sehingga empati ini memiliki keunggulan dalam menentukan kualitas pelayanan.

Selain itu, menurut Yusuf Wibisno, ada beberapa kriteria kepuasan, yaitu²³:

²³ Buchari Alma, "*Manajemen Bisnis Syariah*", (Bandung: Alfabeta, 2009), h. 194.

Tabel 2.2
Kriteria Kepuasan Nasabah

Stakeholder	Kriteria Kepuasan
Pemegang Saham	Perusahaan berjalan lancar. Deviden makin meningkat, investasi aman.
Karyawan	Suasana kerja menyenangkan, gaji, naik pangkat terjamin, masa depan cerah.
Konsumen	Kualitas, pelayanan, harga, suasana memuaskan.
Kreditor	Piutang lancar, tidak ada keraguan terhadap perusahaan.
Masyarakat	Ada kontribusi perusahaan terhadap masyarakat
Pemasok	Pesanan dan pembayaran lancar.
Pemerintah	Perusahaan patuh terhadap aturan dan bayar pajak.

Berdasarkan tabel 2.1 tentang kepuasan nasabah, hal tersebut memiliki dampak terhadap loyalitas nasabah pada perbankan, semakin besar tingkat kepuasan yang dirasakan oleh nasabah dari suatu perbankan akan berpengaruh positif terhadap tingkat loyalitas nasabah terhadap perbankan tersebut. Hal ini sejalan dengan pandangan Hasan, A (2010) bahwa nasabah menjadi sangat sensitif terhadap pelayanan yang mereka terima. Nasabah mampu memberikan nilai (*value*) yang lebih tinggi dari setiap produk yang dijual kepada mereka. Nilai ini penting dirasakan oleh nasabah, sebab sebagaimana diketahui bahwa nasabah adalah orang yang sangat peka terhadap *value* yang mereka terima, jika mereka merasakan jasa bank itu sebagai suatu yang kurang atau tidak “menyenangkan-memuaskan”, umumnya mereka akan bereaksi dengan dua cara yaitu *exit* dan *voice*, bahkan terkadang lebih demonstratif, yaitu dengan menulis di “surat pembaca”-media cetak atau elektronik sebagai bentuk pelampiasan dari kekecewaan mereka atas produk dan layanan bank, yang tentu saja

hal semacam ini akan merugikan dan merusak citra bank yang sudah dengan susah payah dibangun melalui promosi dan iklan yang melibatkan doktrin agama, khususnya bagi bank syariah.²⁴

J. Rerangka Konseptual

Berdasarkan landasan teori dan nilai-nilai syariah yang mempengaruhi pengungkapan CSR, pembahasan mengenai bagaimana perbankan syariah mengimplementasikan program-program CSR-nya berdasarkan perspektif syariah yang terdiri dari tiga aspek, yaitu: Tuhan, manusia, dan alam, sehingga memengaruhi tingkat kepercayaan dan loyalitas nasabah, dalam penelitian ini rerangka yang terbangun sebagai berikut:



²⁴ Ali Hasan, *Marketing Bank Syariah: Cara Jitu Meningkatkan Pertumbuhan Pasar Bank Syariah*. (Bogor: Ghalia Indonesia, 2010), h. 98.

Gambar 2.2
Rerangka Konseptual

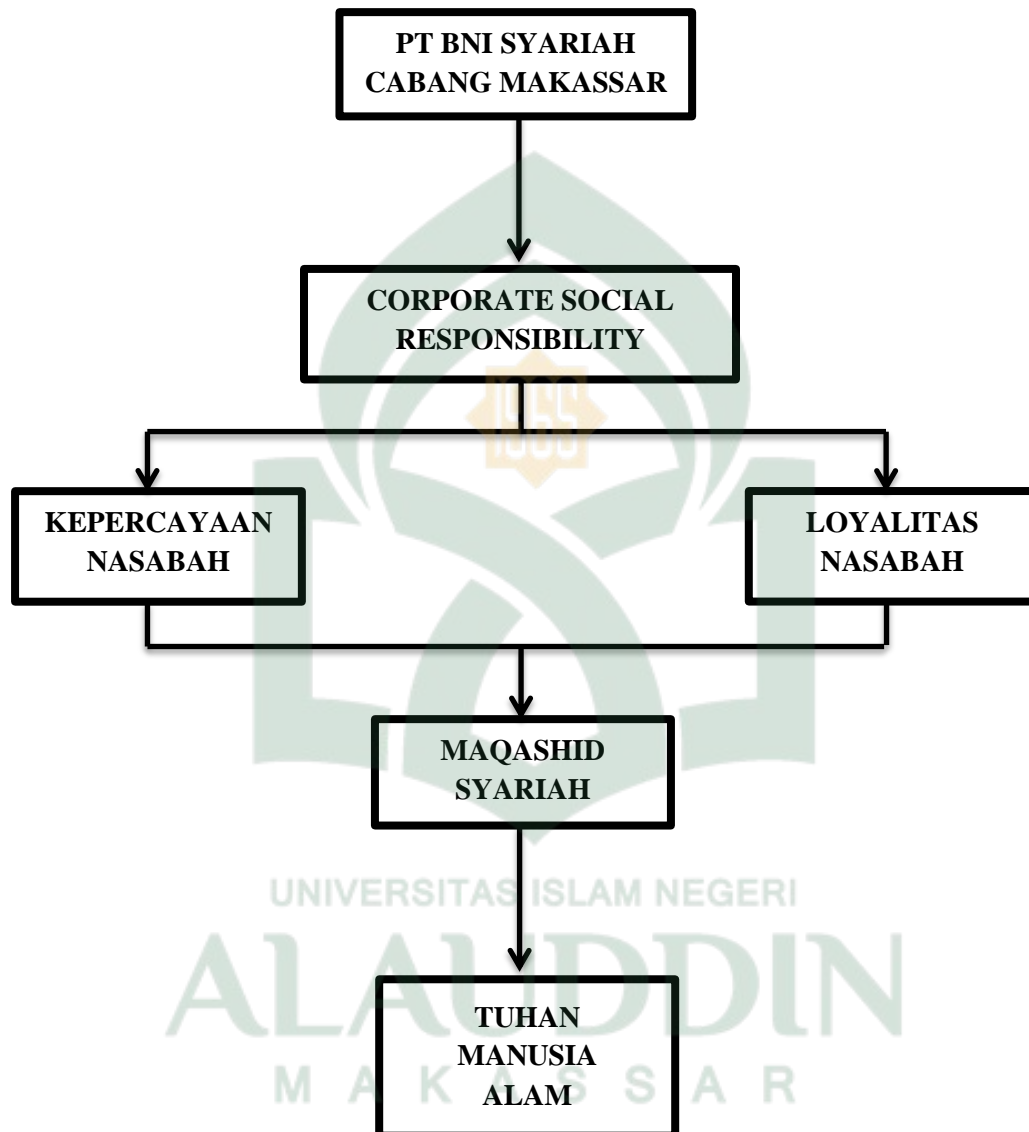

BAB III

METODOLOGI PENELITIAN

A. *Jenis dan Lokasi Penelitian*

1. **Jenis Penelitian**

Penelitian ini menggunakan paradigma penelitian kualitatif. Penelitian kualitatif adalah penelitian yang dilakukan dalam *setting* tertentu yang ada dalam kehidupan riil (alamiah) dengan maksud menginvestigasi dan memahami fenomena apa yang terjadi, mengapa, dan bagaimana terjadinya.¹ Dengan kata lain, penelitian kualitatif adalah suatu metode penelitian yang memahami suatu fenomena dengan menggunakan data.

Dalam penelitian kualitatif peneliti lebih dekat dengan objek penelitian yang akan didalami. Tujuan utama penelitian kualitatif adalah membuat fakta mudah dipahami. Alasan yang utama dari pemilihan paradigma kualitatif adalah kemauan dari diri sendiri untuk lebih memahami dampak dari implementasi CSR terhadap kepercayaan dan loyalitas nasabah terhadap perbankan syariah.

2. **Lokasi Penelitian**

Penelitian ini dilakukan di PT Bank BNI Syariah Indonesia Cabang Makassar. Alasan mengapa perusahaan ini menjadi lokasi penelitian karena perusahaan jasa perbankan tersebut, merupakan salah satu perbankan yang dekat dengan rakyat yang unggul pada saat ini.

¹ Anis Chariri, “*Landasan Filsafat dan Metode Penelitian Kualitatif.*” *Paper disajikan pada Workshop Metodologi Penelitian Kuantitatif dan Kualitatif*, Laboratorium Pengembangan Akuntansi (LPA), Fakultas Ekonomi Universitas Diponegoro Semarang, (31 Juli – 1 Agustus 2009): h. 9.

B. Pendekatan Penelitian

Penelitian ini menggunakan pendekatan interpretif. Pendekatan ini merupakan sebuah sistem sosial yang memaknai perilaku secara detail langsung mengobservasi. Interpretif melihat fakta sebagai sesuatu yang unik dan memiliki konteks dan makna yang khusus sebagai esensi dalam memahami sesuatu. Tujuan dari pendekatan interpretif adalah untuk menghasilkan deskripsi, pandangan-pandangan dan penjelasan tentang peristiwa sosial tertentu sehingga peneliti mampu mengungkap sistem interpretasi dan pemahaman (makna) yang ada dalam lingkungan sosial.²

Dalam penelitian ini, peneliti menggunakan pendekatan interpretif, karena :

1. Pemahaman muncul melalui interaksi dengan informan yang dipilih.
2. Bagaimana informan memberikan informasi dengan pengalaman di lapangan.

Selain itu pendekatan interpretif memperbolehkan peneliti untuk terlibat secara subjektif dengan partisipan penelitian. Pendekatan ini memfokuskan pada sifat subjektif dari *social world* dan berusaha memahaminya dari kerangka berpikir objek yang sedang dipelajarinya..

C. Jenis dan Sumber Data

Jenis data yang digunakan dalam penelitian ini adalah data subjek (*self-report data*) yang diperoleh dari wawancara dengan informan dari PT. Bank BNI Syariah Indonesia Cabang Makassar, dan data dokumenter (*documentary data*). Sumber data dalam penelitian adalah data primer dan data sekunder. Data primer merupakan sumber data penelitian yang diperoleh langsung dari sumber asli (tidak melalui media

² Anis Chariri, "Landasan Filsafat dan Metode Penelitian Kualitatif." Paper disajikan pada Workshop Metodologi Penelitian Kuantitatif dan Kualitatif, Laboratorium Pengembangan Akuntansi (LPA), Fakultas Ekonomi Universitas Diponegoro Semarang, (31 Juli – 1 Agustus 2009): h. 7.

perantara) dan masih memerlukan analisa yang lebih mendalam. Informan-informan dari PT BNI Syariah cabang Makassar (nama disamarkan), mereka adalah Pak Anang, Pak Sulfan, Bu Rahma, dan Pak Adlan, serta wawancara dengan beberapa nasabah yang tidak disebutkan namanya. Sedangkan data sekunder merupakan sumber data penelitian yang diperoleh peneliti secara tidak langsung melalui media perantara (diperoleh dan dicatat oleh pihak lain). Data primer diperoleh dari wawancara dengan informan, dan data sekunder diperoleh dari data-data dokumenter PT. Bank BNI Syariah Indonesia Cabang Makassar.

D. Metode Pengumpulan Data

1. Wawancara

Dalam wawancara peneliti akan mencatat opini dan hal lain yang berkaitan dengan penelitian yang ada didalam perusahaan. Dengan demikian ada banyak informasi yang akan didapat dari hasil wawancara tersebut

Dalam melakukan penelitian ini Terdapat beberapa jenis wawancara yang memungkinkan untuk dilakukan diantaranya:

a. Wawancara langsung (*Direct Interview*).

Wawancara ini dilakukan dengan komunikasi langsung dengan informan dengan mengajukan pertanyaan secara lisan yang dilakukan melalui tatap muka.

b. Wawancara dengan telepon (*Telephone Interviews*) dan e-mail

Wawancara ini dilakukan melalui telepon, teknik ini mengatasi kelemahan wawancara tatap muka karena dapat mengumpulkan data dari responden yang memiliki letak geografis yang terpencar dan sulit terjangkau dengan biaya yang relatif murah dengan waktu yang relatif cepat.

Metode pengumpulan data yang digunakan oleh peneliti dalam penelitian ini adalah wawancara langsung dengan informan dari PT BNI Syariah Cabang Makassar dan nasabah-nasabah. Dengan menggunakan metode wawancara langsung, peneliti melakukan komunikasi secara langsung dengan informan-informan terkait.

2. Telaah Pustaka.

Dokumen perusahaan dan catatan perusahaan juga digunakan dalam penelitian ini, Penggunaan dokumen digunakan dalam penelitian karena alasan-alasan yang dapat dipertanggung jawabkan seperti berikut ini:

- Dokumen dan *record* digunakan karena merupakan sumber yang stabil, kaya, dan mendorong. (seperti laporan keuangan)
- Berguna sebagai bukti untuk suatu pengujian.
- Keduanya berguna dan sesuai dengan penelitian kualitatif karena sifatnya yang alamiah, sesuai konteks, lahir dan berada dalam konteks.
- *Record* relatif murah dan tidak sukar ditemukan dengan teknik kajian isi.
- Keduanya tidak relatif sehingga sukar ditemukan dengan teknik kajian isi.
- Hasil pengkajian isi akan membuka kesempatan untuk lebih memperluas tubuh pengetahuan terhadap sesuatu yang diselidiki.

3. Observasi

Peneliti akan terjun langsung untuk mendapatkan data secara langsung pada tempat penelitian yang telah dipilih yaitu PT. Bank BNI Syariah cabang Makassar.

E. Instrumen Penelitian

Dalam kegiatan penelitian ini hal yang dianggap dibutuhkan dan penting untuk memperoleh hasil yang maksimal dan memudahkan dalam kegiatan penelitian,

penulis menggunakan beberapa alat yang mendukung dalam melakukan penelitian ini, yaitu sebagai berikut:

- a. Perekam suara
- b. Handphone
- c. Kamera
- d. Alat tulis

F. Teknik Pengolahan dan Analisis Data

Untuk menganalisis tingkat kepercayaan dan loyalitas nasabah yang merupakan dampak dari implementasi CSR yang ditinjau dari SET pada perbankan syariah peneliti menggunakan pendekatan studi kasus. Studi kasus merupakan penelitian yang rinci mengenai suatu obyek tertentu selama kurun waktu tertentu dengan cukup mendalam dan menyeluruh. Dalam studi kasus nanti akan mengarah pada pendekatan *Shariah Enterprise Theory* (SET).

Menurut pendekatan dalam analisis data dengan pendekatan SET dalam melihat akuntabilitas atau tanggung jawab yang mengacu pada amanah, dari itu untuk melihat bagaimana hubungan individu dalam hal ini karyawan pada PT Bank BNI Syariah dengan Allah, manusia (karyawan), seerta terhadap lingkungan. Dengan memperhatikan ketiga aspek tersebut maka akan tercipta kesesuaian yang berkesimbangan antara amanah yang telah mendasar pada individu dengan tujuan suatu entitas. Dari aspek tersebut pula peneliti menjelaskan tentang implementasi konsep CSR dari perspektif Islam ditinjau dari SET yang sesuai dengan tujuan ekonomi Islam yaitu mengedepankan kepentingan masyarakat pada perbankan syariah, kemudian melihat dampak yang terjadi pada tingkat kepercayaan dan loyalitas nasabah pada perbankan syariah khususnya PT Bank BNI Syariah Indonesia

cabang Makassar. Untuk memudahkan dalam menganalisis data yang di peroleh nantinya peneliti memilih Langkah-langkah pokok yang dilakukan dalam penelitian ini, sebagai berikut:

1. Analisis kesesuaian

Dengan memahami konsep CSR yang ditinjau dari SET yang diimplementasikan pada perbankan syariah yang berdampak pada tingkat kepercayaan dan loyalitas nasabah lalu disesuaikan dengan fakta yang terjadi pada PT. Bank BNI Syariah Indonesia cabang Makassar

2. Membuat Kategori Data

Dalam pengelompokan data, peneliti akan mengelompokkan /mengkategorikan data berdasarkan jenis data yang diperoleh.

3. Interpretasi

Interpretasi merupakan hal yang penting, karena setelah melalui tahap wawancara dan telaah pustaka maka langkah selanjutnya adalah dengan menginterpretasikan mengenai apakah pengimplementasian CSR pada perbankan syariah memiliki dampak pada peningkatan kepercayaan dan loyalitas nasabah pada PT. Bank BNI Syariah Indonesia cabang Makassar yang dibandingkan dengan tahun-tahun sebelumnya. Dalam hal ini, peneliti juga dapat memberikan saran mengenai konsep CSR berdasarkan pandangan Islam ditinjau dari SET.

G. Pengujian Keabsahan Data

Dalam penelitian kualitatif, validitas dan reliabilitas sering dinamakan Kredibilitas. Penelitian kualitatif memiliki dua kelemahan utama:³ (a) Peneliti tidak dapat 100% independen dan netral dari research setting; (b) Penelitian kualitatif sangat tidak terstruktur (*messy*) dan sangat *interpretive*. Dalam pencapaian kredibilitas terdapat 9 prosedur untuk meningkatkan kredibilitas penelitian kualitatif: *triangulation, disconfirming evidence, research reflexivity, member checking, prolonged engagement in the field, collaboration, the audit trail, thick and rich description dan peer debriefing*.

Untuk mendapatkan data yang sah/valid dalam suatu penelitian kualitatif perlu dilakukan upaya pemeriksaan keabsahan data. Terkait hal tersebut Lincoln dan Guba (1985) memberikan standar keabsahan data penelitian kualitatif dengan empat standar atau kriteria guna menjamin keabsahan data kualitatif antara lain sebagai berikut:⁴

1. *Credibility* (standar kredibilitas)

Agar hasil penelitian memiliki kepercayaan yang tinggi sesuai dengan fakta dan informasi yang sesungguhnya ada dilapangan perlu dilakukan upaya standarisasi kredibilitas data/informasi yang didapat oleh para peneliti kualitatif dengan melakukan triangulasi data. Triangulasi data merupakan suatu upaya memeriksa keabsahan data atau informasi dengan cara memanfaatkan sesuatu diluar data tersebut, antara lain pengecekan terhadap sumber datanya, metode/tekniknya, waktu penyidikan atau cara perolehan datanya.

³ Anis Chariri, "*Landasan Filsafat dan Metode Penelitian Kualitatif*.", Paper disajikan pada *Workshop Metodologi Penelitian Kuantitatif dan Kualitatif*, Laboratorium Pengembangan Akuntansi (LPA), Fakultas Ekonomi Universitas Diponegoro Semarang, (31 Juli – 1 Agustus 2009): h. 14.

⁴ H. A. Fatchan, "*Metode Penelitian Kualitatif*", (Malang: Universits Negeri Malang), h. 144.

Dengan melihat pemahaman pengumpulan data sebelumnya yang memperlihatkan keragaman sumber data dan teori yang dikumpulkan maka peneliti menggunakan prosedur triangulasi, yang meliputi empat hal, yaitu:⁵

- a. Triangulasi metode, Triangulasi metode dilakukan dengan cara membandingkan informasi atau data dengan cara yang berdeda. Sebagaimana dikenal, dalam penelitian kualitatif peneliti menggunakan metode wawancara, observasi, dan survei. Untuk memperoleh kebenaran informasi yang handal dan gambaran yang utuh mengenai informasi tertentu, peneliti bisa menggunakan metode wawancara bebas dan wawancara terstruktur. Atau, peneliti menggunakan wawancara dan observasi atau pengamatan untuk mengecek kebenarannya. Selain itu, peneliti juga bisa menggunakan informan yang berbeda untuk mengecek kebenaran informasi tersebut. Melalui berbagai perspektif atau pandangan diharapkan diperoleh hasil yang mendekati kebenaran. Karena itu, triangulasi tahap ini dilakukan jika data atau informasi yang diperoleh dari subjek atau informan penelitian diragukan kebenarannya. Dengan demikian, jika data itu sudah jelas, misalnya berupa teks atau naskah/transkrip film, novel dan sejenisnya, triangulasi tidak perlu dilakukan. Namun demikian, triangulasi aspek lainnya tetap dilakukan.
- b. Triangulasi antar-peneliti (jika penelitian dilakukan dengan kelompok), dilakukan dengan cara menggunakan lebih dari satu orang dalam pengumpulan dan analisis data. Teknik ini diakui memperkaya khasanah

⁵ Rahardjo, "Triangulasi dalam Penelitian Kualitatif." <http://mudjiarahardjo.com> (4 Maret 2014).

pengetahuan mengenai informasi yang digali dari subjek penelitian. Tetapi perlu diperhatikan bahwa orang yang diajak menggali data itu harus yang telah memiliki pengalaman penelitian dan bebas dari konflik kepentingan agar tidak justru merugikan peneliti dan melahirkan bias baru dari triangulasi.

- c. Triangulasi sumber data, adalah menggali kebenaran informasi tertentu melalui berbagai metode dan sumber perolehan data. Misalnya, selain melalui wawancara dan observasi, peneliti bisa menggunakan observasi terlibat (*participant observation*), dokumen tertulis, arsip, dokumen sejarah, catatan resmi, catatan atau tulisan pribadi dan gambar atau foto. Tentu masing-masing cara itu akan menghasilkan bukti atau data yang berbeda, yang selanjutnya akan memberikan pandangan (*insights*) yang berbeda pula mengenai fenomena yang diteliti. Berbagai pandangan itu akan melahirkan keluasan pengetahuan untuk memperoleh kebenaran handal.
- d. Triangulasi teori. Hasil akhir penelitian kualitatif berupa sebuah rumusan informasi atau *thesis statement*. Informasi tersebut selanjutnya dibandingkan dengan perspektif teori yang relevan untuk menghindari bias individual peneliti atas temuan atau kesimpulan yang dihasilkan. Selain itu, triangulasi teori dapat meningkatkan kedalaman pemahaman asalkan peneliti mampu menggali pengetahuan teoretik secara mendalam atas hasil analisis data yang telah diperoleh. Diakui tahap ini paling sulit sebab peneliti dituntut memiliki *expert judgement* ketika membandingkan temuannya dengan perspektif tertentu, lebih-lebih jika perbandingannya menunjukkan hasil yang jauh berbeda.

Jenis triangulasi yang digunakan peneliti adalah triangulasi metode, triangulasi antar-peneliti, triangulasi sumber data, dan triangulasi teori.

2. *Transferability* (Standar Transferabilitas)

Standar transferabilitas merupakan standar yang dinilai oleh pembaca laporan. Suatu hasil penelitian dianggap memiliki transferabilitas tinggi apabila pembaca laporan memiliki pemahaman yang jelas tentang fokus dan isi penelitian, dan yang lebih penting adalah apakah hasil penelitian dapat ditransfer atau diterapkan pada suatu kasus atau fenomena lain yang mirip, yang sempurna, atau yang sejenis disuatu wilayah atau tempat lainnya. Standar transferabilitas hasil riset semakin baik ketika hasil riset tersebut dapat ditransfer/diterapkan ke wilayah atau kasus lain yang sejenis.

3. *Dependability* (Standar Dependabilitas)

Standar dependabilitas merupakan suatu upaya adanya pengecekan atau penilaian ketepatan peneliti dalam mengkonseptualisasikan data secara *continue*. Konsistensi peneliti dalam menjalankan keseluruhan proses kegiatan penelitian menyebabkan penelitian yang dilakukan tersebut dianggap memiliki dependabilitas tinggi. Dalam arti ada ketergantungan atau keterkaitan data/informasi yang diperoleh sejalan dengan temuan penelitian yang didapat. Peneliti dalam upaya mengelaborasi temuan-temuan penelitiannya sejalan dan konsisten dengan berbagai jenis atau macam perolehan suatu data/informasi yang ada. Dengan demikian, temuan penelitian tersebut dapat dipercaya kebenarannya.

4. *Confirmability* (Standar Konfirmabilitas)

Standar konfirmabilitas dalam penelitian kualitatif umumnya/biasanya lebih terfokus pada pemeriksaan dan pengecekan (*checking and audit*) kualitas hasil

penelitian, apakah hasil penelitian yang diperoleh benar-benar dapat diperkuat oleh data/informasi yang benar yang didapatkan di lapangan. Dengan kata lain, apakah temuan tersebut telah benar-benar disahkan oleh data/informasi yang diperoleh dari lapangan.



BAB IV

HASIL PENELITIAN DAN PEMBAHASAN

A. *Gambaran Umum Perusahaan*

1. Sejarah PT. Bank BNI Syariah

Terpaan krisis moneter yang terjadi pada tahun 1997 menjadi suatu bukti ketangguhan sistem perbankan syariah. Prinsip Syariah dengan 3 (tiga) pilarnya yaitu adil, transparan dan maslahat mampu menjawab kebutuhan masyarakat terhadap sistem perbankan yang lebih adil. Dengan berlandaskan pada Undang-undang No.10 Tahun 1998, pada tanggal 29 April 2000 didirikan Unit Usaha Syariah (UUS) BNI dengan 5 kantor cabang di Yogyakarta, Malang, Pekalongan, Jepara dan Banjarmasin. Selanjutnya UUS BNI terus berkembang menjadi 28 Kantor Cabang dan 31 Kantor Cabang Pembantu.

Disamping itu nasabah juga dapat menikmati layanan syariah di Kantor Cabang BNI Konvensional (*office channelling*) dengan lebih kurang 1500 outlet yang tersebar di seluruh wilayah Indonesia. Didalam pelaksanaan operasional perbankan, BNI Syariah tetap memperhatikan kepatuhan terhadap aspek syariah. Dengan Dewan Pengawas Syariah (DPS) yang saat ini diketuai oleh KH.Ma'ruf Amin, semua produk BNI Syariah telah melalui pengujian dari DPS sehingga telah memenuhi aturan syariah.

Di dalam *Corporate Plan* UUS BNI tahun 2000 ditetapkan bahwa status UUS bersifat temporer dan akan dilakukan *spin off* tahun 2009. Rencana tersebut terlaksana pada tanggal 19 Juni 2010 dengan beroperasinya BNI Syariah sebagai Bank Umum Syariah (BUS). Realisasi waktu *spin off* bulan Juni 2010 tidak terlepas

dari faktor eksternal berupa aspek regulasi yang kondusif yaitu dengan diterbitkannya UU No.19 tahun 2008 tentang Surat Berharga Syariah Negara (SBSN) dan UU No.21 tahun 2008 tentang Perbankan Syariah. Disamping itu, komitmen Pemerintah terhadap pengembangan perbankan syariah semakin kuat dan kesadaran terhadap keunggulan produk perbankan syariah juga semakin meningkat.

Pada tahun 2003 dilakukan penyusunan *corporate plan* UUS BNI yang di dalamnya termasuk rencana independensi pada tahun 2009-2010. Proses independensi BNI Syariah diperkuat dengan kebijakan otonomi khusus yang diberikan oleh BNI kepada UUS BNI pada tahun 2005. Pada tahun 2009, BNI membentuk tim implementasi pembentukan Bank umum syariah, sehingga terbentuk PT. Bank BNI Syariah yang efektif beroperasi sejak tanggal 19 Juni 2010. Dari terbentuknya dari tanggal 19 juni hingga september 2013 jumlah cabang BNI Syariah mencapai 64 kantor cabang, 161 kantor cabang pembantu, 17 kantor kas, 22 mobil layanan gerak dan 16 *payment point*.

a. Berdirinya Unit Usaha Syariah BNI

Termpanan krisis moneter tahun 1997 membuktikan ketangguhan sistem perbankan syariah. Prinsip syariah dengan 3 (tiga) pilarnya yaitu adil, transparan dan maslahat mampu menjawab kebutuhan masyarakat terhadap sistem perbankan yang lebih adil. Pada tahun 1999 dibentuk tim proyek cabang syariah dengan tujuan untuk mempersiapkan pengelolaan bisnis perbankan BNI syariah yang beroperasi pada tanggal 29 april 2000 sebagai unit usaha syariah (UUS) BNI. Pada awal berdirinya, UUS BNI terdiri atas 5 kantor cabang yakni di Yogyakarta, Malang, Pekalongan, Jepara dan Banjarmasin. Pada tahun 2002, UUS BNI mulai menghasilkan

laba dan pada tahun 2003 dilakukan penyusunan *corporate plan* yang di dalamnya termasuk 50 rencana independensi BNI syariah pada tahun 2009-2010.

Pada tahun 2005 Proses Independensi BNI Syariah diperkuat dengan kebijakan otonomi khusus yang diberikan oleh BNI kepada UUS BNI. Pada tahun 2009, BNI membentuk Tim implementasi Pembentukan Bank Umum Syariah. Selanjutnya UUS BNI terus berkembang hingga pada pertengahan tahun 2010 telah memiliki 27 kantor cabang dan 31 kantor cabang pembantu. Di samping itu, UUS BNI senantiasa mendapatkan dukungan teknologi informasi dan penggunaan jaringan saluran distribusi yang meliputi kantor cabang BNI, Jaringan ATM BNI, ATM Link serta ATM bersama, 24 jam layanan BNI Call dan juga *internet banking*.

b. Pemisahan (*Spin off*) Unit usaha Syariah BNI

Proses *spin off* dilakukan dengan beberapa tahapan, sesuai dengan ketentuan perundang-undangan yang berlaku termasuk ketentuan Bank Indonesia. Bank Indonesia memberikan persetujuan prinsip untuk pendirian BNI Syariah dengan surat nomor 12/2/DPG/DPbS tanggal 8 Februari 2010 perihal izin prinsip pendirian PT. Bank BNI Syariah. Pada tanggal 22 Maret 2010 telah ditandatangani Akta Nomor 159, Akta Pemisahan Unit Usaha Syariah PT. Bank Negara Indonesia (Persero) Tbk. ke dalam PT. BNI Syariah dan Akta Nomor 160, Akta Pendirian PT. Bank BNI Syariah yang keduanya dibuat di hadapan Aulia Taufani, sebagai pengganti dari Sutjipto, Notaris di Jakarta. Selanjutnya Akta Pendirian tersebut telah memperoleh pengesahan melalui Keputusan Menteri

Hukum dan Hak Asasi Manusia Republik Indonesia Nomor AHU-15574. AH.01.01, Tanggal 25 Maret 2010.

Izin usaha diterbitkan oleh Bank Indonesia pada tanggal 21 Mei 2010, melalui keputusan Gubernur Bank Indonesia Nomor 12/41/KEP.GBI/2010 Tentang Pemberian Izin Usaha PT. Bank BNI Syariah. Setelah izin tersebut selanjutnya BNI Syariah efektif beroperasi pada tanggal 19 Juni 2010 dan hingga September 2013 jumlah cabang BNI Syariah mencapai 64 Kantor Cabang, 161 Kantor Cabang Pembantu, 17 Kantor Kas, 22 Mobil Layanan Gerak dan 16 Payment Point.

2. Visi Dan Misi PT. Bank BNI Syariah

Visi BNI syariah

Visi BNI Syariah adalah “Menjadi bank syariah pilihan masyarakat yang unggul dalam layanan dan kinerja”

Misi BNI Syariah

- a. Memberikan kontribusi positif kepada masyarakat dan peduli pada kelestarian lingkungan.
- b. Memberikan solusi bagi masyarakat untuk kebutuhan jasa perbankan syariah.
- c. Memberikan nilai investasi yang optimal bagi investor.
- d. Menciptakan wahana terbaik sebagai tempat kebanggaan untuk berkarya dan berprestasi bagi pegawai sebagai perwujudan ibadah.
- e. Menjadi acuan tata kelola perusahaan yang amanah

3. Susunan Organisasi PT. Bank BNI syariah

Dewan Komisaris

- Komisaris Utama (Independen): Achjar Ilyas
- Komisaris Independen: Sofyan Syafri Harahap
- Komisaris Independen: Acep Riana Jayaprawira

Dewan Direksi

- Direktur Utama: Rizqullah
- Direktur Bisnis: Bambang Widjanarko
- Direktur Kepatuhan dan Penunjang: Imam Teguh Saptono

Dewan Pengawas Syariah

- Ketua: K.H. Ma'ruf Amin
- Anggota: Hasanuddin

4. Struktur Organisasi BNI Syariaiah Cabang Makassar

Gambar 4.1
Struktur Organisasi

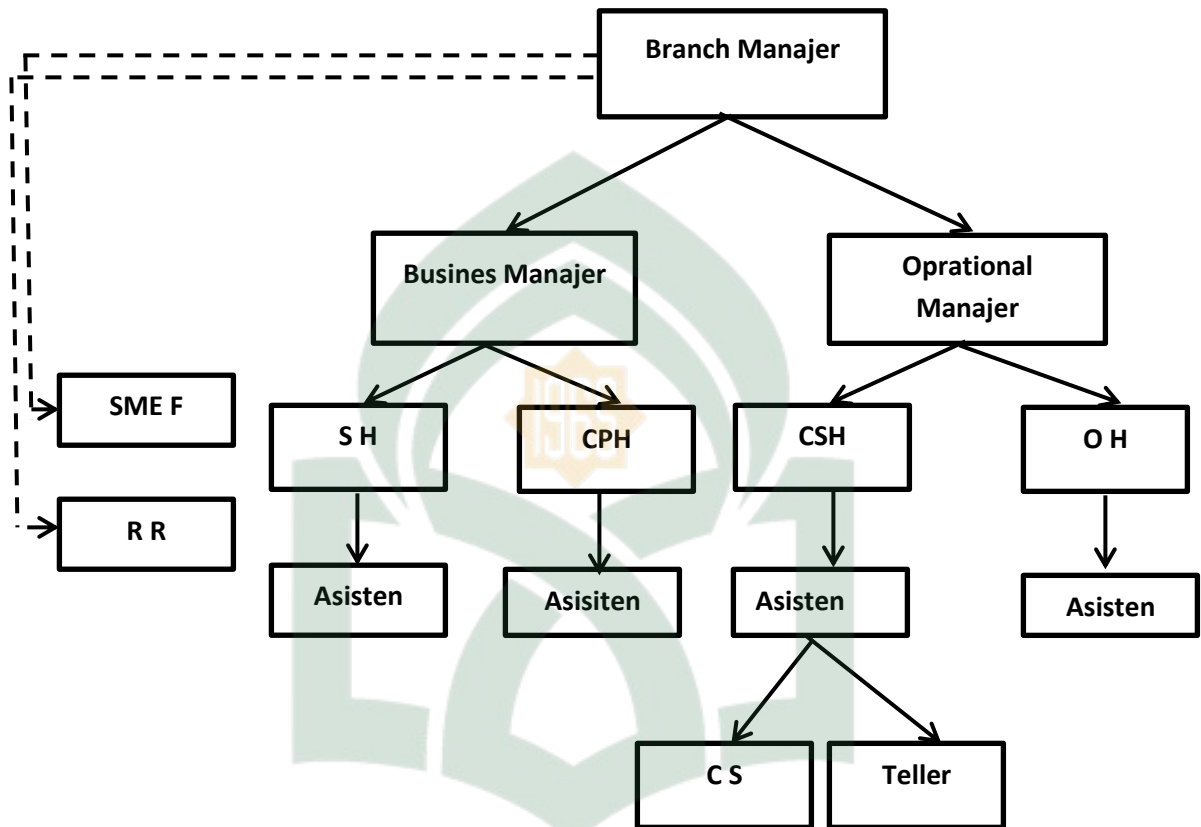

Sumber: Data primer diolah

Struktur organisasi PT Bank BNI Syariah cabang Makassar, yaitu dari pimpinan cabang memiliki hubungan organisasional dengan branch manager ke business manager dan operational manager hingga customer service dan teller. Untuk penjelasan pada garis putus-putus pada struktur organisasi, bagian tersebut memiliki hubungan tidak secara langsung dengan branch manager, namun memiliki kaitan yang erat.

5. Budaya Kerja PT. Bank BNI Syariah

Tata nilai dan keyakinan yang dijadikan pedoman dalam berperilaku dalam sebuah organisasi menjadi bagian penting bagi keberlangsungan suatu organisasi.

Dalam menjalankan tugas dan tanggung jawab yang berpedoman pada dasar hukum syariah yaitu Al-Qur'an dan Hadist, seluruh insan BNI syariah juga memiliki tata nilai yang menjadi panduan dalam setiap perilakunya. Tata nilai dan keyakinan dalam berperilaku ini drumuskan dalam budaya kerja BNI syariah yaitu amanah dan jamaah.

Amanah

- a. Menjalankan tugas dan kewajiban dengan penuh tanggung jawab untuk memperoleh hasil yang optimal.
- b. Profesional dalam menjalankan tugas.
- c. Memegang teguh komitmen dan bertanggung jawab.
- d. Jujur, adil dan dapat dipercaya.
- e. Menjadi teladan yang baik bagi lingkungan.

Jamaah

- a. Bersinergi dalam menjalankan tugas dan tanggung kewajiban.
- b. Bekerja secara rasional dan sistematis
- c. Saling mengingatkan dengan santun.
- d. Bekerjasama dalam kepemimpinan yang efektif

B. Dampak Implementasi CSR dalam Perspektif Syariah Terhadap Kepercayaan dan Loyalitas Nasabah Pada PT Bank BNI Syariah Cabang Makassar

1. Program Kerja CSR pada PT Bank BNI Syariah cabang Makassar

PT Bank BNI Syariah cabang Makassar secara berkelanjutan dan sistematis menerapkan program *Corporate Social Responsibility* (CSR) untuk mewujudkan salah satu misi perseroan yang terkait dengan usaha menciptakan suatu kondisi yang ramah lingkungan terhadap masyarakat sekitarnya. Kegiatan tersebut meliputi kegiatan-kegiatan yang terkait Program Kemitraan dan Bina Lingkungan.

Berdasarkan data yang diperoleh oleh peneliti dari informan di PT BNI Syariah cabang Makassar yaitu terkait CSR yang dilaksanakan oleh PT Bank BNI Syariah cabang Makassar, CSR sudah dilaksanakan pada beberapa tahun terakhir yaitu pada tahun 2011, 2012, dan 2013, sesuai penuturan informan:

BNI Syariah sendiri telah melaksanakan program CSR pada tahun 2011, 2012, dan 2013 kemarin. Kegiatan-kegiatan CSR yang dilaksanakan ada beberapa setiap tahunnya. Misalnya saja pada tahun 2011, pada saat terjadi kebakaran di belakang hotel Clarion Makassar, kami melakukan kegiatan CSR disana, dengan kegiatan lomba menggambar dan mewarnai bagi para anak-anak korban kebakaran disana. Selain itu, diberikan pula beberapa bantuan berupa tas sekolah, peralatan tulis, dan buku-buku ke masing-masing anak. Pembagian sembako berupa mie instan dan beras juga diberikan kepada korban kebakaran. Pada tahun 2012, CSR dilaksanakan di kantor BNI Syariah Cabang Makassar, kegiatannya berupa lomba mewarnai bersama 100 anak yatim. Pembagian sembako sebanyak 100 juga diberikan pada tahun 2012. Pada tahun 2013, dalam rangka BNI Syariah Go Green, kegiatan CSR dilaksanakan dengan membagikan 150 tanaman.¹

Selain itu, diperoleh pula data sekunder oleh peneliti dari pihak PT BNI Syariah Cabang Makassar tentang CSR yang dilaksanakan pada tahun 2013. Pada tahun 2013 menyongsong tema “*Commitment for Hummanity*”. Melalui program-program CSR tersebut, masyarakat dapat merasakan manfaat dari kehadiran Bank BNI Syariah dengan komitmen manajemennya yang terkait peningkatan kesejahteraan dan taraf hidup masyarakat di sekitarnya. Termasuk pemeliharaan lingkungan sekitar melalui pemanfaatan program-program CSR.

Salah satu contoh konkrit CSR pada BNI Syariah yaitu pada bidang pendidikan disertai dengan optimalisasi dibidang lain seperti kesehatan, pemberdayaan ekonomi, sosial kemasyarakatan dan bencana alam. Program CSR tersebut dilaksanakan secara berkesinambungan oleh BNI Syariah. Berdasarkan data yang telah diperoleh dari BNI Syariah dari kegiatan CSR yang dilaksanakan pada

¹ Wawancara dengan informan Pak Adlan

tahun 2013, pelaksanaan CSR di BNI Syariah bekerja sama dengan mitra, baik pemerintah maupun non pemerintah yang berskala nasional dan dapat dipercaya. BNI Syariah sebagai pemilik program, namun pelaksanaan dilapangan dilakukan bersama mitra untuk menjalankan, memonitor dan mengevaluasi program. Beberapa contoh mitra yaitu, UPZ BNI Syariah, Baznas, BAMUIS BNI, Rumah Zakat, Dompot Dhuafa, dll.

Pelaksanaan CSR pada BNI Syariah terbagi dalam dua besaran, yaitu aktivitas eksternal dan aktivitas internal. Aktivitas Eksternal yaitu kegiatan CSR yang diadakan oleh cabang dengan melibatkan mitra sebagai pelaksana di lapangan, contohnya : kerjasama dengan Baznas, Dompot Dhuafa, Rumah Zakat, Bamuis, dll. Sedangkan Aktivitas Internal yaitu kegiatan CSR yang diselenggarakan oleh internal cabang sendiri tanpa melibatkan mitra. Contohnya, kegiatan baksos dll.

Titik tumpu dari pelaksanaan ini ada di Kantor Cabang, dimana setiap kantor cabang memiliki sebuah daerah binaan. Dari beragam aktivitas eksternal, masing-masing cabang mengutamakan program yang telah ditetapkan oleh Direksi dan Komite CSR. Diluar dari program yang telah ditetapkan, dapat dilaksanakan dengan berpedoman kepada tema program CSR 2013 dan menyesuaikan dengan ketersediaan anggaran yang telah dialokasikan untuk cabang CSR.

Dengan tema pelaksanaan CSR pada tahun 2013 yaitu “*Commitment for Humanity*” memiliki 3 pilar, yaitu:

1. *Commitment for Education*

Program CSR untuk meningkatkan pendidikan masyarakat dilingkungan kumuh, marjinal, dan berpenghasilan rendah (dhuafa) dengan kriteria

disesuaikan dengan kriteria masing-masing daerah. Misalnya pembangunan rumah cerdas.

2. *Commitment for Economic Empowerment*

Program CSR untuk memberdayakan ekonomi masyarakat agar menjadi masyarakat yang mandiri dan unggul, dengan mendukung keterampilan lokal masyarakat setempat di daerah masing-masing, misalnya kerajinan batik, tenun, makanan khas setempat, dll.

3. *Commitment for Environment and Healthy*

Program CSR untuk meningkatkan kualitas lingkungan yang baik dan peningkatan kesehatan masyarakat, misalnya pembangunan tanaman di wilayah tandus, penyediaan air bersih, dll.

Sesuai data yang diperoleh peneliti dari data-data dokumentar PT BNI Syariah cabang Makassar, pada tahun 2013 dengan tema “*Commitment for Humanity*”, 3 pilar yang telah dijelaskan diatas, harus mempunyai tiga kriteria. Kriteria tersebut adalah sebagai berikut:

- a. Porsi terbesar program CSR 2013 tetap dalam bidang pendidikan, untuk menyelaraskan program CSR tahun lalu di bidang pendidikan, yang mengusung tema “Dari BNI Syariah untuk Indonesia yang Lebih Cerdas”.
- b. Strategis: program CSR tersebut efektif mendorong perubahan stakeholders dan mampu menjadi inspirasi untuk semua pihak.
- c. Multipliers Effect: Program CSR yang baik haruslah memiliki *multipliers effect* yang tinggi, bermanfaat kesemua arah, dapat membuka lapangan kerja baru, dan menjadi sarana pendidikan dan pengkaderan bagi masyarakat.

- d. Kontinuitas Tinggi: Program atau pengelolaan berjangka panjang dimana pada akhirnya masyarakat akan mandiri.
- e. Berdampak Massal: Sebanyak-banyaknya masyarakat harus merasakan dampak atau manfaat dari program CSR BNI Syariah.
- f. Unik: Program seharusnya merupakan sesuatu yang baru sehingga bersifat terobosan yang menguntungkan semua pihak.

Pelaksanaan CSR di PT Bank BNI Syariah cabang Makassar terkait bidang kemasyarakatan, sesuai dengan kerangka pelaporan GRI yaitu Asesmen Pemasok atas Dampak pada Masyarakat (G4-S09). Pada pelaksanaan CSR pada bagian *Commitment for Humanity*, kegiatan tersebut dapat meningkatkan taraf hidup dan kesejahteraan masyarakat, hal ini sesuai dengan kerangka pelaporan GRI yaitu persentase operasi dengan melibatkan masyarakat lokal, asesmen dampak, dan program pengembangan yang diterapkan (G4-SO1). Terdapat banyak kegiatan-kegiatan sosial yang dilakukan dan melibatkan masyarakat-masyarakat sekitar.

Sepak terjang pelaksanaan CSR pada PT Bank BNI Syariah cabang Makassar belum pesat seperti pelaksanaan CSR pada BNI konvensional. Hal tersebut dipengaruhi oleh omset (*profit*) perusahaan, kurangnya omset pada BNI Syariah menyebabkan kurangnya kegiatan CSR yang dilaksanakan setiap tahunnya. Hal tersebut seperti yang diungkap oleh informan dari BNI Syariah yaitu :

Kegiatan CSR yang dilaksanakan masih kegiatan yang dalam skala kecil jika dibandingkan perbankan lainnya, jadi CSR-nya juga disesuaikan dengan omset perusahaan. Misalnya kalau dibandingkan dengan BNI konvensional yang melaksanakan banyak kegiatan CSR, itu wajar karena sudah memiliki omset yang besar.²

² Wawancara dengan informan Pak Anang

Dari pendapat pak Anang bahwa salah satu faktor yang menyebabkan sedikitnya kegiatan CSR yang dilaksanakan oleh BNI Syariah yaitu disebabkan oleh omset perusahaan. BNI Syariah belum memiliki omset yang besar seperti BNI konvensional yang omsetnya sudah mampu melaksanakan kegiatan CSR berskala lebih besar dari BNI Syariah. Faktor lain yang menjadi penyebab tidak optimalnya pelaksanaan CSR di BNI Syariah sesuai yang dikatakan oleh Pak Sulfan dari BNI Syariah, yaitu:

Selama ini kegiatan CSR yang dilaksanakan pada BNI Syariah cabang Makassar sejujurnya belum seoptimal dibandingkan kegiatan CSR yang dilaksanakan oleh BNI konvensional. Hal ini disebabkan oleh CSR yang dilaksanakan di BNI Syariah cabang Makassar itu, pusat yang merancang dan pusat juga yang memberikan dana masing-masing terhadap cabang sesuai dengan kebutuhan dana CSR masing-masing cabang. Kendalanya juga karena cabang tidak ada bagian yang khusus menangani masalah CSR. Cabang tidak dibebankan mengurus CSR secara khusus karena cabang difokuskan untuk menjalankan kegiatan bisnis perusahaan, sehingga untuk kegiatan CSR dikelola langsung oleh pusat.³

Menurut pernyataan dari pak Sulfan, kegiatan CSR yang dilaksanakan dikelola langsung oleh pusat sehingga setiap cabang hanya fokus pada kegiatan bisnis. Cabang tidak diberikan kewenangan untuk merancang kegiatan CSR sendiri. Kegiatan CSR yang dilaksanakan oleh cabang atau dikelola langsung oleh cabang, akan berdampak negatif pada *profit* perusahaan sehingga menjadi alasan mengapa pusat yang mengelola langsung kegiatan dengan kata lain merancang kegiatan CSR di BNI Syariah. Terkait mengenai dana CSR juga langsung dari pusat, sesuai kebutuhan kegiatan CSR yang telah dirancang untuk cabang. Selanjutnya penjelasan inorman terkait penyebab lainnya, yaitu:

Penyebab lain mengapa CSR di BNI Syarih tidak seoptimal dengan CSR pada bank konvensional adalah BNI Syariah cabang tidak diberikan wewenang secara khusus untuk mengurus kegiatan CSR karena cabang

³ Wawancara dengan informan Pak Sulfan.

diberikan tanggungjawab atau beban untuk menjalankan kegiatan bisnis. Ketika cabang diberikan wewenang secara khusus untuk merancang kegiatan CSR sendiri, maka akan mengganggu fokus utama mereka yaitu menjalankan kegiatan bisnis dengan maksimal dan tidak dapat dipungkiri bahwa BNI Syariah merupakan entitas yang berorientasi pada pencapaian laba, sehingga karyawan lebih difokuskan terhadap kegiatan bisnis demi pencapaian target perbankan. Sehingga karyawan BNI Syariah tidak mempunyai banyak waktu untuk mengurus kegiatan CSR secara khusus.⁴

Namun, menurut informasi yang didapatkan ada beberapa faktor lain yang menyebabkan mengapa pelaksanaan kegiatan CSR di BNI Syariah cabang tidak seoptimal perbankan konvensional lainnya selain faktor kegiatan bisnis yang menjadi fokus setiap cabang pada BNI Syariah. Menurut penjelasan informan, yaitu:

Selain cabang difokuskan pada kegiatan bisnis yang menjadi faktor penyebab kegiatan CSR pada BNI Syariah cabang Makassar tidak seoptimal bank konvensional (BNI), yaitu kurangnya inisiatif perorangan karena disebabkan mereka tidak memiliki waktu yang cukup untuk memikirkan hal tersebut karena terlalu sibuk dengan pekerjaan masing-masing. Salah satu kendala paling besar dalam pengelolaan CSR di BNI Syariah yaitu kurangnya Sumber Daya Manusia (SDM). Kurangnya SDM untuk bertanggung jawab khusus pada divisi/bagian CSR, mengakibatkan pelaksanaan CSR tidak optimal di cabang.⁵

Sumber daya manusia di BNI Syariah cabang Makassar menjadi salah satu faktor atau penyebab utama mengapa pelaksanaan CSR tidak optimal. Kurangnya SDM yang fokus pada divisi khusus yang menangani kegiatan CSR dan para karyawan lain juga memiliki tanggung jawab masing-masing yang memiliki *deadline* sehingga inisiatif mereka kurang untuk mengerjakan pekerjaan diluar tanggungjawabnya.

⁴ Wawancara dengan informan Pak Sulfan.

⁵ Wawancara dengan informan Pak Sulfan.

2. CSR dalam Perspektif Syariah pada PT Bank BNI Syariah cabang Makassar

CSR yang ditinjau dalam perspektif syariah yaitu sejalan dengan SET. *SET* merupakan konsep pertanggungjawaban terhadap tiga *stakeholders* yaitu: Allah (*hablumminallah*), manusia (*hablimminannas*) dan alam (*hablum fil ardh*). SET dapat dikatakan merupakan suatu *social integration* yang berawal dari adanya kepentingan emansipatoris untuk membebaskan *knowledge* yang selalu terperangkap dalam dunia materiil menjadi suatu *knowledge* yang juga mempertimbangkan aspek non materiil.⁶ Aspek non materiil yang dimaksud adalah aspek spiritual atau nilai-nilai ilahi.

Konsep yang berlaku dalam *SET* adalah Allah sebagai sumber utama, karena Dia adalah pemilik yang tunggal dan mutlak. Sumber daya yang digunakan dan dimiliki *stakeholders* merupakan amanah dari Allah yang di dalamnya melekat sebuah tanggungjawab untuk menggunakannya dengan cara dan tujuan yang telah ditetapkan oleh sang pemberi amanah. Dimana tujuan dari penggunaan sumber daya ini tidak lain hanyalah untuk mendapatkan *mardhatillah* (ridho/ijin Allah). Tujuan ini dapat dicapai jika si hamba menggunakan sumber daya dengan cara yang membuatnya menjadi *rahmatan lil alamin* (membawa rahamat bagi seluruh alam).

Terdapat beberapa prinsip yang sebetulnya menggambarkan adanya hubungan antara manusia dan Penciptanya, yaitu Allah SWT. Prinsip-prinsip ini adalah berbagi dengan adil, *rahmatan lil alamin* (rahmat bagi seluruh alam), dan *masalahah* (kepentingan masyarakat), serupa dengan penjelasan Triyuwono dalam konsep SET.

⁶Andi Safitri Hafida, *Implementasi Shariah Enterprise Theory Melalui Value Added Statement Untuk Menilai Tanggung Jawab Perbankan Syariah Kepada Stakeholders*. Skripsi. (Makassar : Fakultas Ekonomi dan Bisnis Universitas Hasanuddin, 2012). h. 44.

Hal tersebut berkaitan erat dengan tujuan ekonomi syariah, yaitu mengedepankan kepentingan masyarakat. CSR dalam perspektif Syariah berasal dari prinsip-prinsip inti dalam Al Qur'an. Ada tiga prinsip utama dalam Al Qur'an yang menjadi dasar dalam CSR, yaitu:⁷ (1) Kekhalifan manusia dimuka bumi; (2) Akuntabilitas Ilahi dan (3) Kewajiban manusia untuk mencegah kejahatan dan memerintahkan kebaikan.

1. *Hablumminallah*

Hubungan manusia dengan penciptanya erat kaitannya dengan prinsip kekhalifan manusia menjelaskan bahwa manusia adalah wakil Allah dimuka bumi, sehingga segala isi bumi ini adalah kepemilikan Allah manusia hanya dititip sebagai penjaga amanah. Prinsip akuntabilitas ilahi merupakan implikasi dari prinsip kekhalifan manusia dimana manusia sebagai wakil Allah di bumi, sehingga manusia diwajibkan bertanggungjawab atas segala yang diamanahkan Allah kepada manusia. Kemudian untuk prinsip ketiga manusia memiliki kewajiban untuk mencegah kejahatan dan memerintahkan kepada kebaikan dikarenakan manusia sebagai wakil Allah yang harus mempertanggungjawabkan seluruh amanah ini.

Dari penjelasan di atas dapat dikatakan bahwa dalam Islam banyak dijelaskan mengenai CSR itu sendiri, dimana manusia sebagai *khalifatul fil ardh* dan *abd Allah*, sehingga manusia memiliki tanggungjawab kepada Allah sebagai pemilik tertinggi dan manusia juga bertanggungjawab kepada sesama makhluk (manusia, hewan dan alam sekitar).⁸

⁷Syad Farrok, *On Corporate Social Responsibility of Islamic Financial Institutions. Islamic Economic Studies* 15, no. 1, (July 2007): h. 21.

⁸Iwan Triyonwono, *Sinergi Oposisi Biner: Formulasi Tujuan Dasar Laporan Keuangan Syariah. IQTISAD Journal of Islamic Economics* 4, no. 1. Maret (2003): h. 15.

Kegiatan CSR yang dilaksanakan oleh pihak BNI Syariah sudah sesuai dengan konsep CSR dalam perspektif Syariah yang ditinjau dari SET. Berdasarkan data yang diperoleh dari Informan di BNI Syariah menyatakan bahwa:

Kegiatan CSR yang selama ini di BNI Syariah sesuai dengan visi dan misi BNI Syariah yang dijadikan sebagai acuan dalam melaksanakan kegiatan, sehingga dapat dikatakan bahwa CSR yang dilaksanakan sudah sesuai dengan konsep syariah. Hal itu sesuai dengan misi yang ke empat mengenai kegiatan yang dilaksanakan merupakan perwujudan ibadah.⁹

Sesuai dengan misi dari perbankan syariah yang menjadi lokasi penelitian, yaitu PT BNI Syariah Cabang Makassar, yaitu:

Misi BNI Syariah:

- a. Memberikan kontribusi positif kepada masyarakat dan peduli pada kelestarian lingkungan.
- b. Memberikan solusi bagi masyarakat untuk kebutuhan jasa perbankan syariah.
- c. Memberikan nilai investasi yang optimal bagi investor.
- d. Menciptakan wahana terbaik sebagai tempat kebanggaan untuk berkarya dan berprestasi bagi pegawai sebagai perwujudan ibadah.
- e. Menjadi acuan tata kelola perusahaan yang amanah

Pada poin (d) menciptakan wahana terbaik sebagai tempat kebanggaan untuk berkarya dan berprestasi bagi pegawai sebagai perwujudan ibadah, merupakan acuan bagi para karyawan dalam melaksanakan setiap kegiatannya. Kegiatan yang dilaksanakan salah satunya adalah CSR, dengan penuturan informan yaitu Ibu RH terkait program CSR yang dilaksanakan apakah sesuai dengan nilai-nilai syariah, beliau menyatakan bahwa kegiatan tersebut sudah sesuai dengan nilai syariah, karena

⁹ Wawancara dengan informan Ibu Rahma.

kegiatannya berdasar pada misi poin (d) yang setiap kegiatannya merupakan perwujudan ibadah. Selain itu dipertegas pula dengan pernyataan informan lainnya di BNI Syariah, yaitu:

Kegiatan CSR yang dilaksanakan walaupun sebenarnya juga merupakan sarana sarana promosi namun dalam pelaksanaannya tetap tidak melupakan dan tidak terlepas dari aspek-aspek ibadah, yah kegiatan CSR ini kan ada mirip-miripnya dengan zakat dan juga mirip dengan kegiatan usaha dari Ustazd Yusuf Mansur.¹⁰

Bapak Adlan menegaskan bahwa pelaksanaan CSR tidak terlepas dari aspek-aspek ibadah, sama halnya denganyang dituturkan oleh Ibu Rahmah terkait hal tersebut. Berdasarkan informasi yang diterima oleh peneliti dari kedua informan di BNI Syariah yaitu Ibu Rahma dan Pak Adlan, menyatakan bahwa kegiatan yang dilaksanakan di BNI Syariah selalu mengacu pada visi dan misi perusahaan. Begitu pula dengan kegiatan CSR di BNI Syariah mengacu pada visi dan misi yang lebih terfokus pada kegiatan yang bernilai ibadah sesuai dengan konsep syariah yang mengedepankan nilai-nilai ilahiah (syariah). Atas dasar itulah informan dari pihak BNI Syariah menyatakan bahwa kegiatan CSR yang dilaksanakan sudah sesuai dengan konsep-konsep syariah.

Meskipun pihak BNI Syariah belum mengetahui konsep SET, namun dari penjelasan peneliti mengenai konsep SET, informan dapat menarik kesimpulan dan menjelaskan kegiatan CSR yang dilaksanakan apakah sesuai dengan nilai-nilai syariah yang tertera pada konsep SET. Tidak dapat dipungkiri bahwa kegiatan CSR ini juga merupakan bagian dari promosi, sesuai dengan apa yang diutarakan oleh informan-informan. Kegiatan CSR yang dilaksanakan oleh BNI Syariah sesuai dengan karakteristik SET, sesuai yang dinyatakan oleh Syamsiah bahwa

¹⁰ Wawancara dengan informan Pak Adlan

keseimbangan yang menghendaki adanya perhatian terhadap hal yang bersifat material dan spiritual, menyeimbangkan antara keduanya yaitu kepentingan dunia dan kepentingan akhirat. Kegiatan-kegiatan yang dilaksanakan oleh BNI Syariah, menyeimbangkan antara pemenuhan kebutuhan material pencapaian profit dengan perhatian yang bersifat ibadah, dan hal tersebut sesuai dengan salah satu karakteristik SET.

b. Hablumminannas

Hubungan dengan sesama manusia (*hablumminannas*) dalam hal ini yang dimaksudkan adalah hubungan dengan nasabah. Jika dikaitkan dengan CSR, maka yang dapat dilihat adalah kegiatan-kegiatan kemanusiaan yang dilakukan oleh entitas tersebut. Misalnya saja, program kerja CSR pada PT BNI Syariah Cabang Makassar yaitu bantuan bagi korban banjir, lomba yang dilaksanakan kepada anak-anak yatim, dll. Seperti yang dikatakan oleh Informan, yaitu:

...pada tahun 2011, pada saat terjadi kebakaran di belakang hotel Clarion Makassar, kami melakukan kegiatan CSR disana, dengan kegiatan lomba menggambar dan mewarnai bagi para anak-anak korban kebakaran disana. Selain itu, diberikan pula beberapa bantuan berupa tas sekolah, peralatan tulis, dan buku-buku ke masing-masing anak. Pembagian sembako berupa mie instan dan beras juga diberikan kepada korban kebakaran. Pada tahun 2012, CSR dilaksanakan di kantor BNI Syariah Cabang Makassar, kegiatannya berupa lomba mewarnai bersama 100 anak yatim. Pembagian sembako sebanyak 100 juga diberikan pada tahun 2012.¹¹

Seperti yang dikatakan oleh Pak Adlan bahwa program kerja CSR yang telah dilaksanakan seperti yang dikatakan diatas, juga mengedepankan aspek kemanusiaan. Bantuan kepada korban kebakaran, merupakan hubungan sesama manusia antara pihak entitas dengan anak-anak tersebut. Hal ini menunjukkan bahwa PT BNI

¹¹ Wawancara dengan informan Pak Adlan.

Syariah Cabang Makassar tidak menyampingkan aspek *habluminannas* dalam entitasnya.

c. *Hablum fil ardh*

Hubungan dengan alam (*hablum fil ardh*) yang dimaksudkan disini adalah apakah pihak entitas memerhatikan aspek lingkungannya. Dari hasil wawancara yang didapatkan oleh peneliti, informan menyatakan bahwa:

“...pada tahun 2013, dalam rangka BNI Syariah Go Green, kegiatan CSR dilaksanakan dengan membagikan 150 tanaman.” Dari penuturan Pak ADL diatas, setidaknya memberi gambaran bahwa aspek lingkungan tidak disampingkan oleh pihak entitas yaitu PT BNI Syariah Cabang Makassar. Selain itu, saat terjun dilapangan, peneliti melihat lingkungan sekitar kantor PT BNI Syariah Cabang Makassar khususnya pada pekarangan dan tempat parkir terdapat beberapa tempat sampah dan tidak ada sampah yang berserakan.¹²

Dari data sekunder yang diperoleh peneliti terkait kegiatan CSR yang dilaksanakan oleh PT BNI Syariah Cabang Makassar pada tahun 2013 dengan tema “*Commitment for Humanity*” memiliki 3 pilar, yaitu:

1. *Commitment for Education*

Program CSR untuk meningkatkan pendidikan masyarakat dilingkungan kumuh, marjinal, dan berpenghasilan rendah (dhuafa) dengan kriteria disesuaikan dengan kriteria masing-masing daerah. Misalnya pembangunan rumah cerdas.

2. *Commitment for Economic Empowerment*

Program CSR untuk memberdayakan ekonomi masyarakat agar menjadi masyarakat yang mandiri dan unggul, dengan mendukung keterampilan

¹² Wawancara dengan informan Pak Adlan.

lokal masyarakat setempat di daerah masing-masing, misalnya kerajinan batik, tenun, makanan khas setempat, dll.

3. *Commitment for Environment and Healthy*

Program CSR untuk meningkatkan kualitas lingkungan yang baik dan peningkatan kesehatan masyarakat, misalnya pembangunan tanaman di wilayah tandus, penyediaan air bersih, dll.

Dari 3 pilar yang disebutkan diatas, khususnya pada poin ketiga yaitu *Commitment for Environment and Healthy*, yaitu terkait peningkatan kualitas lingkungan yang baik dan kesehatan masyarakat. Hal tersebut dapat membuktikan bahwa PT BNI Syariah Cabang Makassar selain memerhatikan lingkungan sekitarnya, entitas tersebut juga telah melaksanakan kegiatan-kegiatan CSR terkait lingkungan.

PT BNI Syariah Cabang Makassar melaksanakan program kerja CSR yang mengutamakan nilai-nilai syariah. Kegiatan-kegiatan yang dilaksanakan, erat kaitannya dengan tiga aspek yaitu *hablumminallah, hablumminannas, dan hablum fil ardh*.

3. Kepercayaan dan Loyalitas Nasabah PT Bank BNI Syariah Cabang Makassar

CSR yang dilaksanakan oleh PT BNI Syariah Cabang Makassar mulai tahun 2011 hingga 2013 yakni kegiatan-kegiatan sosial berupa bantuan kepada korban kebakaran, bakti social dengan anak yatim, bakti sosial di daerah yang terkena banjir yaitu di BTP, BNI Syariah Go Green. Kegiatan-kegiatan CSR yang dilaksanakan oleh BNI Syariah merupakan kegiatan-kegiatan yang terfokus pada nilai-nilai ibadah dan nilai-nilai ilahiah (syariah).

Data primer yang diperoleh peneliti terkait peningkatan jumlah nasabah di BNI Syariah setiap tahunnya yaitu:

Tabel 4.1
Data Pertumbuhan Nasabah

No	Periode Tahun	Jumlah Nasabah	Persentase Peningkatan Nasabah
1	2009 s/d 2010	1.375	100%
2	2010 s/d 2011	1.565	125%
3	2011 s/d 2012	1.731	125%
4	2012 s/d 2013	1.921	130%

Sumber : Data primer diolah

Kepercayaan nasabah pada PT BNI Syariah cabang Makassar dapat dilihat dari peningkatan jumlah nasabah pada setiap tahunnya. Peningkatan jumlah nasabah PT BNI Syariah cabang Makassar pada table 4.1 diatas yang setiap tahunnya bertambah, salah satunya dipengaruhi oleh kegiatan-kegiatan sosial kemanusiaan yang telah dilaksanakan beberapa tahun terakhir, sesuai dengan yang diungkapkan oleh informan, yaitu:

Dengan dilaksanakannya kegiatan CSR yang dalam perspektif syariah, tidak terlalu jauh dengan yang dilaksanakan pada bank konvensional lainnya, arahan keduanya adalah sosial, pasti berdampak positif terhadap kepercayaan nasabahnya. Respon dari masyarakat pun positif, diberi bantuan, siapa sih yang tidak mau? Kalau saya jelas, otomatis maksudnya ketika kita nyumbang kemana, pasti orang itu akan punya citra positif dong ke kita?¹³

¹³ Wawancara dengan informan Ibu Rahma.

Pelaksanaan CSR pada entitas erat kaitannya dengan nasabah. Ketika entitas melaksanakan kegiatan-kegiatan sosial atau sebut saja CSR, akan membawa dampak positif terhadap citra entitas dimata masyarakat khususnya nasabah. Sehingga para nasabah loyal terhadap entitas tersebut.

Saya memberikan apresiasi terhadap kegiatan sosial seperti yang dilaksanakan. Kegiatan tersebut memberikan efek positif kepada korban bencana dan anak yatim sekitar. Selain fasilitas-fasilitas yang diberikan, hal ini juga menjadi bahan pertimbangan saya untuk tetap bergabung di BNI Syariah.¹⁴

Kegiatan sosial yang dilaksanakan oleh BNI Syariah cabang Makassar yang menjunjung nilai-nilai ibadah dan nilai-nilai ilahiah, mendapat respon positif dari pihak masyarakat (nasabah). CSR yang diterapkan oleh BNI Syariah cabang Makassar memiliki *impact* yang baik terhadap kepercayaan dan loyalitas nasabah, seperti yang dikatakan oleh salah satu nasabah yang diwawancarai oleh peneliti, yaitu:

CSR yang dilaksanakan seperti bakti sosial dengan anak yatim itu sungguh mengundang perhatian, saya merasa tertarik untuk tetap bertahan di BNI Syariah, karena melihat beberapa kegiatan-kegiatan positif yang dilaksanakan, salah satunya itu tadi, bakti sosial dan lain-lain. Kegiatan-kegiatannya tidak jauh dari nilai religius, saling membantu.¹⁵

Penerapan CSR pada PT BNI Syariah cabang Makassar yang ditilik dari perspektif Syariah, mengundang kepercayaan yang kuat dari pihak nasabah, sehingga eksistensi entitas ini tetap di mata masyarakat (nasabah). Nasabah tertarik dan merasa tetap ingin berada dalam *line* BNI Syariah karena kegiatan sosial yang telah dilaksanakan. Nasabah merasa puas dengan fasilitas dan pelayanan dari BNI Syariah ditambah lagi dengan *value added* berupa sikap amanah pada CSR yang

¹⁴ Wawancara dengan nasabah.

¹⁵ Wawancara dengan nasabah.

dilaksanakan. Sebagaimana kriteria kepuasan yang dijelaskan oleh Yusuf Wibisno, yaitu¹⁶:

Tabel 4.2
Kriteria Kepuasan

Stakeholder	Kriteria Kepuasan
Pemegang Saham	Perusahaan berjalan lancar. Dividen makin meningkat, investasi aman.
Karyawan	Suasana kerja menyenangkan, gaji, naik pangkat terjamin, masa depan cerah.
Konsumen	Kualitas, pelayanan, harga, suasana memuaskan.
Kreditor	Piutang lancar, tidak ada keraguan terhadap perusahaan.
Masyarakat	Ada kontribusi perusahaan terhadap masyarakat
Pemasok	Pesanan dan pembayaran lancar.
Pemerintah	Perusahaan patuh terhadap aturan dan bayar pajak.

Dari apa yang dipaparkan oleh Yusuf Wibisono, salah satu faktor yang bagi peneliti dianggap cukup berkompeten dalam peningkatan nasabah adalah adanya kualitas, pelayanan, dan kontribusi perusahaan terhadap masyarakat. Hal tersebut sangat menyentuh ranah CSR yang *notabene*-nya kegiatan yang terjun langsung dengan masyarakat, yaitu kegiatan-kegiatan sosial. *Social is the asset*, aspek sosial adalah asset besar dalam sebuah entitas. Untuk menjaga agar entitas itu *sustainable*, maka yang harus menjadi perhatian adalah aspek-aspek sosialnya. Begitupun pada PT BNI Syariah Cabang Makassar yang telah melaksanakan beberapa kegiatan-kegiatan sosial berupa CSR.

¹⁶ H. Buchari Alma, “*Manajemen Bisnis Syariah*”, (Bandung: Alfabeta. 2009), h. 194.

Pada dasarnya, peningkatan kepercayaan dan loyalitas nasabah pada PT BNI Syariah cabang Makassar bukan hanya dilihat dari satu aspek materi semata. Namun, aspek-aspek yang tak kalah pentingnya adalah aspek-aspek non-materi yaitu sosial dan lingkungan. Aspek ini berperan sangat penting sebagai *impact* dan *sustainability* entitas.

4. Mapping Penelitian

Dari hasil penelitian diatas, maka dapat dilihat mapping penelitian sebagai berikut:

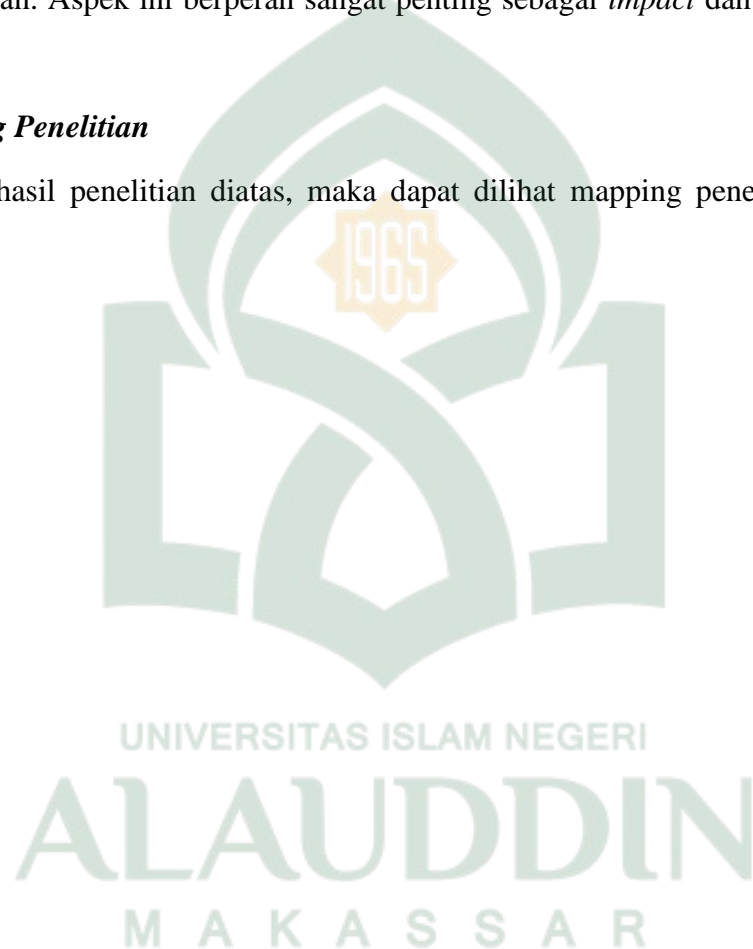

Tabel 4.3
Mapping Penelitian

	CSR DALAM PERSPEKTIF ISLAM	KEPERCAYAAN	LOYALITAS
CSR	Informan : Pak Adlan Kegiatan CSR yang dilaksanakan di BNI syariah memiliki nilai-nilai ibadah.	Informan : Nasabah Program/kegiatan CSR dalam perspektif syariah yang dilaksanakan menjadi bahan pertimbangan untuk bergabung di BNI Syariah.	Informan : Nasabah Kegiatan CSR yang berbasis syariah memberikan citra yang baik dimata masyarakat sehingga nasabah tetap loyal dengan BNI Syariah.
	Informan: Bu Rahma BNI syariah bekerja sesuai dengan visi dan misi entitas yang mengedepankan nilai ibadah, dan CSR merupakan salah satu program yang dilakukan sesuai dgn visi dan misi BNI Syariah.	Informan : Bu Rahma CSR dalam perspektif Islam atau syariah menjadi salah satu hal yang dapat menarik kepercayaan nasabah BNI Syariah.	Informan : Bu Rahma CSR dalam perspektif syariah efeknya tidak langsung terasa, namun memberikan pengaruh terhadap entitas, terkait loyalitas nasabahnya karena memeberikan nama baik atau citra bagi BNI Syariah.

BAB V

PENUTUP

A. Kesimpulan

Berdasarkan rumusan masalah dalam tulisan ini dan dengan melihat dari hasil dan pembahasan pada bab sebelumnya, maka dapat ditarik kesimpulan yaitu program kerja *Corporate Social Responsibility* (CSR) pada PT BNI Syariah Cabang Makassar yang dilaksanakan ada beberapa kegiatan diantaranya bantuan kepada korban kebakaran, lomba yang diadakan untuk anak yatim, pembagian sembako, dan juga pembagian tanaman dalam rangka BNI *go green*. Namun, terdapat beberapa kendala dalam optimalisasi kegiatan CSR tersebut, salah satunya adalah faktor sumber daya manusia dalam entitas tersebut. Kurangnya SDM, bahkan tidak adanya divisi khusus pada kantor cabang yang menaungi langsung program kerja CSR. Sehingga pihak pusat yang merancang kegiatan-kegiatan CSRnya. Pihak cabang difokuskan pada kegiatan bisnis semata untuk pencapaian *profit* entitas.

Dari kacamata nilai-nilai Syariah, yaitu hubungan kepada Allah (*hablumminallah*), hubungan sesama manusia (*habluminannas*), dan hubungan dengan alam (*hablum fil ardh*), CSR yang dilaksanakan oleh PT BNI Syariah Cabang Makassar memerhatikan ketiga aspek tersebut. Karena dalam setiap pelaksanaan kegiatannya, entitas tersebut selalu berkiblat pada visi dan misi-nya. Dalam hal ini pada misi poin keempat yang menjadi acuan kerja CSR pada PT BNI Syariah cabang Makassar.

Kegiatan CSR yang telah dilaksanakan oleh PT BNI Syariah Cabang Makassar, memberikan dampak terhadap kepercayaan dan loyalitas nasabah pada

entitas tersebut. PT BNI Syariah Cabang Makassar, mendapat sambutan hangat di mata masyarakat dengan kegiatan-kegiatan CSR yang telah dilaksanakan. Citra dari entitas tersebut juga mengalami peningkatan di mata masyarakat, sehingga kepercayaan nasabah terhadap PT BNI Syariah Cabang Makassar juga meningkat. Dengan adanya kepercayaan tersebut, nasabah menjadi loyal setelah mengetahui adanya kegiatan-kegiatan CSR yang dilaksanakan. *Value added*-nya adalah CSR yang diimplementasikan sesuai dengan perspektif syariah, yang mengedepankan nilai-nilai ibadah.

Implementasi CSR berdasarkan nilai-nilai syariah, tentu saja memberikan dampak terhadap entitas tersebut, utamanya dalam hal kepercayaan nasabah. Terbukti dengan beberapa peningkatan jumlah nasabah, meskipun tidak sepenuhnya merupakan efek dari CSR namun CSR memiliki peran didalam peningkatan kepercayaan dan loyalitas nasabah pada PT Bank BNI Syariah cabang Makassar.

B. Keterbatasan Penelitian dan Saran

1. Keterbatasan Penelitian

Dalam melaksanakan penelitian ini, peneliti sadar bahwa pada dasarnya tidak ada satu pun orang di dunia ini yang memiliki kesempurnaan dan begitu pun yang peneliti rasakan dalam melaksanakan penelitian ini. Ada beberapa keterbatasan yang peneliti alami dalam melaksanakan penelitian ini, diantaranya:

- a. Waktu penelitian yang terbilang sedikit.
- b. Sulitnya dalam pengurusan surat-surat penelitian.
- c. Sulitnya bertemu dengan informan-informan, akibat kesibukan dari pihak informan.

- d. Data yang diinginkan tidak sesuai dengan harapan dan kebutuhan peneliti.
- e. Kurangnya dokumentasi karena beberapa faktor.

2. Saran Penelitian

Berdasarkan hasil penelitian dan dengan melihat hasil pembahasan dari bab sebelumnya, maka ada beberapa hal yang dapat disarankan penelitian ini, antara lain:

- a. Hendaknya kegiatan CSR pada PT BNI Syariah Cabang Makassar menjadi salah satu hal yang menjadi bahan pertimbangan selain berfokus pada kegiatan bisnis entitas dan hendaknya ada divisi khusus yang menangani CSR di kantor cabang agar pelaksanaan program kerja dapat terlaksana dengan optimal sesuai dengan keadaan dalam hal ini kebutuhan masyarakat sekitarnya dan sesuai dengan tiap-tiap daerah.
- b. Untuk peneliti kedepannya dalam melaksanakan kegiatan penelitian khususnya CSR dalam perspektif syariah dengan menggunakan paradigma penelitian kualitatif, baiknya meluangkan waktu lebih untuk mendapatkan data-data, informasi, dan fenomena-fenomena serta hal-hal yang berhubungan dengan penelitiannya agar penelitiannya lebih berbobot dibanding dengan penelitian-penelitian sebelumnya. Perhatian terhadap judul penelitian menjadi salah satu faktor pendukung dalam sebuah penelitian, apakah tema dan judul yang diangkat sudah relevan dengan keadaan yang sebenarnya, juga diperlukan dukungan dari penelitian-penelitian sebelumnya.

DAFTAR PUSTAKA

Al-Quran dan Terjemahan.

Adhima, M. F. *Pengaruh Pengungkapan Sustainability Report Terhadap Profitabilitas Perusahaan Studi Kasus Pada Perusahaan Mufaktur Yang Terdaftar Di Bursa Efek Indonesia*. (2013).

Agustin, RR Triani. *Analisis Hubungan Antara Kinerja Ekonomi dan Kinerja Lingkungan dengan Alokasi Dana CSR Pada Perusahaan Ekstraktif*, www.google.com (04 Desember 2013).

Alma, Buchari. *“Manajemen Bisnis Syariah”*, Bandung: Alfabeta. 2009.

Chariri, Anis. *Landasan Filsafat dan Metode Penelitian Kualitatif*. Paper disajikan pada Workshop Metodologi Penelitian Kuantitatif dan Kualitatif, Laboratorium Pengembangan Akuntansi (LPA), Fakultas Ekonomi Universitas Diponegoro Semarang, (31 Juli – 1 Agustus 2009).

Fatchan, A. *Metode Penelitian Kualitatif*. Malang : Universitas Negeri Malang, 2013.

Farrok, Syaad. *On Corporate Social Responsibility of Islamic Financial Institutions*. *Islamic Economic Studies* Vol. 15, no. 1, (July 2007).

Hafida, Andi Safitri. *Implementasi Syariah Enterprise Theory Melalui Value Added Statement Untuk Menilai Tanggung Jawab Perbankan Syariah Kepada Stakeholders*. Skripsi. Makassar : Fakultas Ekonomi dan Bisnis Universitas Hasanuddin, 2012.

Hasan, Ali. *Marketing Bank Syariah: Cara Jitu Meningkatkan Pertumbuhan Pasar Bank Syariah*. Bogor: Ghalia Indonesia, 2010.

Kartini, Dwi. *Corporate Social Responsibility: Transformasi Konsep Sustainability Management dan Implementasi di Indonesia* Cet. 1; Bandung: Refika Aditama, 2009.

Khairunisa, *Analisa Perbandingan Rasio Keuangan Bank Syariah Sebelum dan Sesudah Menerapkan Corporate Social Responsibility (CSR) Studi Kasus PT Bank Muamalat Tbk*. Skripsi. Jakarta : Fakultas Syariah dan Hukum UIN Syarifhidayatullah, 2010.

- Kholmi, Masiyah. *Akuntabilitas dan Pembentukan Peilaku Amanah dalam Masyarakat Islam*. Jurnal Akuntansi Vol. 15, no. 1 (Juni 2012).
- Mansyur, Syuhada. *Pelaporan corporate social Responsibility perbankan syariah Dalam perspektif syariah enterprise theory (studi kasus pada laporan tahunan pt bank syariah mandiri)*. Skripsi. Makassar : Fakultas Ekonomi dan Bisnis Universitas Hasanuddin, 2012.
- Muid, Dul. *Pengaruh Corporate Social Responsibility Terhadap Stock Return*. Fokus Ekonomi Vol. 6, No. 1, (2011): h. 105-121.
- Nawawi, M. Kholik dan Fera Astarini. *Peran Penyaluran Dana Corporate Social Rasponsibility (CSR) Dalam Meningkatkan Kepercayaan Nasabah Studi Kasus Di PT Bank Mandiri Syariah Cabang Bogor*. Jurnal Ekonomi Islam Al-Infaq 1, No. 1, (September 2010).
- Purwitasari, Fadila. *“Analisis Pelaporan Corporate Social Responsibility Perbankan Syariah Dalam Prespektif Syariah Enterprise Theory Studi Kasus Pada Laporan Tahunan Bank Syariah Mandiri dan Bank Muamalat”* Skripsi. Semarang : Fakultas Ekonomika dan Bisnis UNDIP, 2011.
- Republik Indonesia. *Undang-Undang No. 40 Tahun 2007 tentang Perseroan Terbatas*.
- Republik Indonesia. *Undang-Undang No. 25 Tahun 2007 tentang Penanaman Modal*.
- Reporting Guidelines, 2000-2006 GRI.
- Rahardjo, “*Triangulasi dalam Penelitian Kualitatif*.” <http://mudjiarahardjo.com> (4 Maret 2014).
- Retno, Reni Dyah dan Denies Praiantinah. *Pengaruh Good Corporate Governance dan Pengungkapan Corporate Social Responsibility Terhadap Nilai Perusahaan (Studi Empiris Pada Perusahaan Yang Terdaftar di Bursa Efek Indonesia Periode 2007-2010)*. Jurnal Nominal Vol.1, No.1 (2012).
- Sembiring, Edi Rismanda. *Faktor-Faktor yang Mempengaruhi Pengungkapan Tanggung Jawab Sosial Perusahaan*. Jurnal Telaah Akuntansi, Vol. 01 No. 01, (Juni 2003): h. 01-21.
- Simamora, Elizabeth R. *Analisis Faktor-Faktor Yang Membangun Kepuasan Nasabah Untuk Meningkatkan Loyalitas Pelanggan*. Tesis. Semarang : Program Magister Manajemen Pasca Sarjana Universitas Diponegoro, 2007.

- Suartana, I Wayan. *Akuntansi Lingkungan dan Triple Bottom Line Accounting: Paradigma Baru Akuntansi Bernilai Tambah*, Jurnal Bumi Lestari vol. 10, no. 1, Universitas Udayana, (Februari, 2010).
- Sukarmi, “*Tanggung Jawab Sosial Perusahaan (Corporate Social Responsibility) dan Iklim Penanaman Modal*”. <http://ditjenpp.kemenkumham.go.id> (12 Maret 2014).
- Susilawati, Eti. *Implementasi Corporate Social Responsibility (CSR) Serta Pengaruhnya Terhadap Citra dan Kepercayaan Pada Bank Syariah (Studi Kasus di Bank BNI Syariah Cabang Semarang)*. Skripsi. Semarang : Fakultas Syariah Institut Agama Islam Negeri Walisongo, 2012.
- Syamsiah. *Kajian Implementasi Corporate Social Responsibility Perbankan Syariah ditinjau dari Shariah Enterprise Theory Pada PT. Bank Pembiayaan Rakyat Syariah Bhakti Sumekar Cabang Pemekasan*. (2013)
- Triyuwono, Iwan. *Sinergi Oposisi Biner: Formulasi Tujuan Dasar Laporan Keuangan Syariah*. IQTISAD Journal of Islamic Economics Vol. 4, No. 1. (Maret, 2003).
- _____. *Mengangkat “Sing Liyan” Untuk Formulasi Nilai Tambah Syari’ah*. SNA X. Unhas Makassar (26-28 Juli, 2007).
- _____. *Perspektif, Metodologi, dan Teori Akuntansi Syari’ah*. Edisi Kedua. Jakarta: Radjawali Press, 2012.
- Yusuf, Muhammad Yasir. *Aplikasi CSR Pada Bank Syariah: Suatu Pendekatan Masalah dan Maqasid Syariah*, Jurnal Ekonomi dan Bisnis Islam vol. 4, no. 2, IAIN Ar Raniry, (Juni, 2010).



LAMPIRAN

UNIVERSITAS ISLAM NEGERI
ALAUDDIN
M A K A S S A R

DOKUMENTASI PENELITIAN
PT BANK BNI SYARIAH CABANG MAKASSAR



PT Bank BNI Syariah cabang Makassar



Ruang Kerja



Wawancara dengan Pak Adlan



Wawancara dengan Pak Adlan



Wawancara dengan Pak Adlan



Satpam PT Bank BNI Syariah cabang Makassar

RIWAYAT HIDUP



RYKANITA PRI RAMADHANI H. USMAN, dilahirkan di kota Sengkang, Kabupaten Wajo Sulawesi Selatan tanggal 23 Maret 1992. Penulis merupakan anak pertama dari dua bersaudara, buah hati dari Ayahanda H. Haruna Usman dan Ibunda Hj. ST. Sunaedah. Penulis memulai pendidikan di TK Bhayangkari Sengkang, melanjutkan pendidikan ke SDN 2 Unggulan Kab. Wajo. Setelah tamat pada tahun 2004, penulis melanjutkan pendidikan di SMP Negeri 6 Unggulan Kab. Wajo hingga tahun 2007. Kemudian pada tahun tersebut, penulis melanjutkan pendidikan di SMA Negeri 1 Sengkang hingga tahun 2010. Kemudian penulis melanjutkan pendidikan di Universitas Islam Negeri (UIN) Alauddin Makassar pada Fakultas Ekonomi dan Bisnis Islam Jurusan Akuntansi . Selama menjalankan studi di UIN Alauddin Makassar, penulis aktif dalam organisasi Ikatan Mahasiswa Akuntansi Indonesia (IMAI) Simpul Sul-Sel.

UNIVERSITAS ISLAM NEGERI
ALAUDDIN
M A K A S S A R