

**FAKTOR-FAKTOR YANG BERPENGARUH TERHADAP KEPATUHAN
WAJIB PAJAK UMKM YANG TERDAFTAR DI KPP PRATAMA
MAKASSAR UTARA**



Skripsi

Diajukan untuk Memenuhi Salah Satu Syarat Meraih Gelar Sarjana Ekonomi
(SE) Jurusan Akuntansi Pada Fakultas Ekonomi Dan Bisnis Islam
UIN Alauddin Makassar

Oleh:

RISWANDI

Nim: 10800110070

**FAKULTAS EKONOMI DAN BISNIS ISLAM
UNIVERSITAS ISLAM NEGERI ALAUDDIN MAKASSAR**

2014

PERNYATAAN KEASLIAN SKRIPSI

Mahasiswa yang bertanda tangan di bawah ini :

Nama : Riswandi
NIM : 10800110070
Tempat/Tgl. Lahir : Dampang, 11 September 1989
Jur/Prodi/Konsentrasi : Akuntansi
Fakultas/Program : Ekonomi & Bisnis Islam
Alamat : Btn Mega Rezky Blok P No 9 Samata, Gowa
Judul : “Faktor-Faktor Yang Berpengaruh Terhadap Kepatuhan Wajib Pajak UMKM Yang Terdaftar Di KPP Pratama Makassar Utara”

Menyatakan dengan sesungguhnya dan penuh kesadaran bahwa skripsi ini benar adalah hasil karya sendiri. Jika di kemudian hari terbukti bahwa ia merupakan duplikat, tiruan, plagiat, atau dibuat oleh orang lain, sebagian atau seluruhnya, maka skripsi dan gelar yang diperoleh karenanya batal demi hukum.

Samata, Gowa, 17 September 2014

Penyusun,

Riswandi

PENGESAHAN SKRIPSI

Skripsi yang berjudul “**Faktor-Faktor Yang Berpengaruh Terhadap Kepatuhan Wajib Pajak UMKM Yang Terdaftar Di KPP Pratama Makassar Utara**” yang disusun oleh **Riswandi**, Nim: **10800110070**, mahasiswa Jurusan Akuntansi pada Fakultas Ekonomi dan Bisnis Islam UIN Alauddin Makassar, telah diuji dan dipertahankan dalam sidang Munaqasyah yang diselenggarakan pada hari rabu, tanggal 17 September 2014M, bertepatan dengan 22 dzulqaidah 1435H, dinyatakan telah dapat diterima sebagai salah satu syarat untuk memperoleh gelar Sarjana Ekonomi (S.E.), Jurusan Akuntansi (dengan beberapa perbaikan).

Samata-Gowa, 8 Desember 2014M.
16 Safar 1436H.

DEWAN PENGUJI:

Ketua : Prof. Dr. H. Ambo Asse, M.Ag

Sekretaris : Dr. H. Muslimin Kara, M.Ag

Penguji I : Dr. Muh. Wahyuddin Abdullah, SE., MSi., Akt.

Penguji II : Memen Suwandi, SE., MSi.

Pembimbing I : Jamaluddin M., SE., M.Si

Pembimbing II: Drs. Thamrin Logawali, MH.

Diketahui oleh:

Dekan Fakultas Ekonomi dan Bisnis Islam
UIN Alauddin Makassar,

Prof. Dr. H. Ambo Asse, M.Ag.

NIP: 1951022 198703 1 002

KATA PENGANTAR

بِسْمِ اللَّهِ الرَّحْمَنِ الرَّحِيمِ

Assalmu'alaikum Wr.Wb.

Puji syukur Alhamdulillah penulis panjatkan kehadiran Allah SWT karena rahmat dan hidayah-Nya, penulis dapat menyelesaikan penulisan skripsi ini dengan baik..

Skripsi dengan judul : **“Faktor-Faktor Yang Berpengaruh Terhadap Kepatuhan Wajib Pajak UMKM Yang Terdaftar Di KPP Pratama Makassar Utara”** yang merupakan tugas akhir dalam menyelesaikan studi dan sebagai salah satu syarat yang harus dipenuhi untuk memperoleh gelar Sarjana Ekonomi (S.E) pada program studi Akuntansi Universitas Islam Negeri Alauddin Makassar. Dalam proses penyusunan hingga skripsi ini dapat terselesaikan, penulis menyadari bahwa hasil ini tidak akan dapat penulis selesaikan tanpa motivasi, bantuan dan doa dari berbagai pihak.

Pada kesempatan ini, penulis ingin menyampaikan terima kasih kepada: Secara khusus penulis menyampaikan ucapan terima kasih yang sebesar-besarnya kepada kedua orang tua tercinta ibunda Hayati dan ayahanda Jabale yang sungguh aku tak mampu membalasnya, baktiku pun tak akan pernah bisa membalas setiap hembusan kasih, luapan cinta, yang mempertaruhkan seluruh hidupnya untuk kesuksesan anaknya, yang telah melahirkan, membesarkan dan mendidik dengan sepenuh hati dalam buaian kasih sayang.

Selama menempuh studi maupun dalam merampungkan dan menyelesaikan skripsi ini, penulis banyak dibantu oleh berbagai pihak. Oleh sebab itu, pada kesempatan ini penulis mengucapkan banyak terima kasih kepada :

1. Bapak Prof. Dr. H. Qadir Gassing, M.A selaku Rektor Universitas Islam Negeri (UIN) Alauddin Makassar.
2. Bapak Prof. Dr. H. Ambo Asse, M.Ag selaku Dekan Fakultas Ekonomi dan Bisnis Islam UIN Alauddin Makassar.
3. Bapak Jamaluddin Madjid, S.E, M.Si selaku Ketua Jurusan Akuntansi dan Pembimbing Utama yang dengan penuh kesabaran telah meluangkan waktu dan pikirannya untuk memberikan bimbingan, arahan, dan petunjuk mulai dari membuat proposal hingga rampungannya skripsi ini.
4. Bapak Memen Suwandi S.E, M.Si. selaku Sekretaris Jurusan Akuntansi UIN Alauddin Makassar.
5. Bapak Drs. Thamrin Logawali SH, MH selaku pembimbing Kedua yang dengan penuh kesabaran telah meluangkan waktu dan pikirannya untuk memberikan bimbingan, arahan, dan petunjuk mulai dari membuat proposal hingga rampungnya skripsi ini.
6. Segenap Dosen Fakultas Ekonomi dan Bisnis Islam UIN Alauddin Makassar yang telah memberikan kesempatan kepada penulis untuk mengikuti pendidikan, memberikan ilmu pengetahuan, dan pelayanan yang layak selama penulis melakukan studi.
7. Kepada pimpinan Kantor Pelayanan Pajak Pratama Makassar Utara atas pemberian izin kepada peneliti untuk melakukan penelitian dikantor beliau. Hal yang sama juga peneliti sampaikan kepada responden yang telah membantu mengisi kuesioner yang diberikan oleh peneliti. Semoga bantuan yang diberikan oleh semua pihak mendapat balasan dari Tuhan Yang Maha Esa.

8. Seluruh keluarga besar penulis, teristimewa kepada Nenekku Hj Nursia, Kakakku Rismawati dan Adikku Haryadi yang telah memberikan dukungan yang tiada hentinya buat penulis. Serta kepada Om Karyadi dan Tante Rahmawati yang telah memberikan tempat tinggal selama penulis menempuh studi.
9. Teman-teman dan sahabat-sahabat angkatan 2010, adik-adik dan kakak-kakak dan alumni Akuntansi UIN Alauddin Makassar yang selama ini memberikan banyak motivasi, bantuan dan telah menjadi teman diskusi yang hebat bagi penulis.
10. Sahabat-sahabat KKN UIN Alauddin Makassar angkatan ke-49 Kab.Gowa Kec. Bajeng Desa Maccini Baji serta Bapak dan Ibu Kepala Desa, Bapak dan Ibu dusun.
11. Semua keluarga, teman-teman, dan berbagai pihak yang tidak dapat disebutkan satu per satu yang telah membantu penulis dengan ikhlas dalam banyak hal yang berhubungan dengan penyelesaian studi penulis.

Skripsi ini masih jauh dari sempurna walaupun telah menerima bantuan dari berbagai pihak. Apabila terdapat kesalahan-kesalahan dalam skripsi ini sepenuhnya menjadi tanggung jawab peneliti dan bukan para pemberi bantuan, kritik dan saran yang membangun akan lebih menyempurnakan skripsi ini.

Samata, Gowa September 2014

Riswandi

DAFTAR ISI

JUDUL	i
PERNYATAAN KEASLIAN SKRIPSI	ii
PENGESAHAN	iii
KATA PENGANTAR	iv
DAFTAR ISI	v
DAFTAR GAMBAR	vi
DAFTAR TABEL	vii
ABSTRAK	viii
BAB I : PENDAHULUAN	1-17
A. Latar Belakang.....	1
B. Rumusan Masalah.....	8
C. Hipotesis	9
D. Definisi Operasional	9
E. Kajian Pustaka	13
F. Tujuan dan Kegunaan Penelitian	16
BAB II : TINJAUAN TEORITIS	18-28
A. <i>Theory of Planned Behavior</i>	18
B. Kepatuhan wajib pajak UMKM	19
C. Sikap	23
D. Norma subyektif.....	25
E. Kewajiban moral	25
F. Kontrol perilaku yang dipersepsikan	26
G. Kerangka Fikir atau Model Penelitian	27
BAB III : METODE PENELITIAN	29-41
A. Jenis dan Lokasi Penelitian.....	29
B. Populasi dan Sampel.....	29
C. Pendekatan penelitian	30
D. Teknik Pengumpulan Data	32
E. Instrumen penelitian	33
F. Pengukuran Variabel	33
G. Metode Analisis	34
1. Uji Kualitas Data	34
2. Uji Asumsi Klasik.....	35
3. Uji Hipotesis	39

BAB IV	: HASIL PENELITIAN DAN PEMBAHASAN.....	42-76
	A. Gambaran Umum Objek Penelitian.....	42
	B. Hasil Penelitian.....	49
	1. Hasil Uji Kualitas Data.....	49
	2. Analisis Deskriptif.....	52
	3. Hasil Uji Asumsi Klasik.....	65
	4. Hasil Uji Hipotesis.....	68
	C. Pembahasan.....	71
BAB V	: PENUTUP.....	77-79
	A. Kesimpulan.....	76
	B. Implikasi Penelitian.....	77
DAFTAR PUSTAKA.....		80-82
LAMPIRAN-LAMPIRAN.....		83
DAFTAR RIWAYAT HIDUP.....		118



DAFTAR GAMBAR

Gambar 3.1 : Kerangka Pikir.....	28
Gambar 4.1 : Struktur Organisasi KPP Pratama Makassar Utara.....	44



DAFTAR TABEL

Tabel 1.1 : Penelitian Terdahulu	13
Tabel 4.1 : Hasil uji validitas variabel Sikap	49
Tabel 4.2 : Hasil uji validitas variabel Norma Subyektif	50
Tabel 4.3 : Hasil uji validitas variabel Kewajiban Moral	50
Tabel 4.4 : Hasil uji validitas variabel Kontrol Perilaku yang Dipersepsikan	51
Tabel 4.5 : Hasil uji validitas variabel Kepatuhan Wajib Pajak UMKM	51
Tabel 4.6 : Hasil Uji Reliabilitas	52
Tabel 4.7 : Pengembalian Kuesioner	53
Tabel 4.8 : Komposisi Responden Berdasarkan Jenis Kelamin	54
Tabel 4.9 : Komposisi Responden Berdasarkan Umur	54
Tabel 4.10 : Komposisi Responden Berdasarkan Pendidikan Terakhir	55
Tabel 4.11 : Komposisi Responden Berdasarkan Jenis Usaha	55
Tabel 4.12 : Ikhtisar rentang skala faktor-faktor kepatuhan wajib pajak	57
Tabel 4.13 : Deskripsi item Pertanyaan Variabel Sikap (X.1)	57
Tabel 4.14 : Deskripsi item Pertanyaan Variabel Norma Subyektif (X.2)	59
Tabel 4.15 : Deskripsi item Pertanyaan Variabel Norma Kewajiban Moral (X.3)	61
Tabel 4.16 : Deskripsi item Pertanyaan Variabel Kontrol Perilaku yang Dipersepsikan(X.4)	62
Tabel 4.17 : Deskripsi item Pertanyaan Variabel Kepatuhan Wajib Pajak UMKM(Y)	64
Tabel 4.18 : Hasil Uji Normalitas	66
Tabel 4.19 : Hasil Uji Multikolinearitas	67
Tabel 4.20 : Hasil Uji Heteroskedastisitas	68
Tabel 4.21 : Hasil Uji Koefisien Determinasi	69
Tabel 4.22 : Hasil Uji Parsial (Uji t)	70

ABSTRAK

Nama : Riswandi
NIM : 10800110070
Judul : Faktor-Faktor Yang Berpengaruh Terhadap Kepatuhan Wajib Pajak UMKM Yang Terdaftar Di KPP Pratama Makassar Utara

Penelitian ini bertujuan untuk menganalisis pengaruh sikap, norma subjektif, kewajiban moral dan kontrol perilaku yang dipersepsikan terhadap kepatuhan wajib pajak UMKM yang terdaftar di Kantor Pelayanan Pajak Pratama Makassar Utara. Setelah adanya kebijakan pemerintah tentang PP No 46 Tahun 2013 tentang pajak 1% dari omzet yang kurang dari 4,8 milyar per tahun terhadap UMKM.

Penelitian ini merupakan jenis penelitian kuantitatif. Berdasarkan karakteristik masalah penelitian ini diklasifikasikan kedalam penelitian deskriptif. Jenis data yang digunakan dalam penelitian ini adalah data primer. Data primer diperoleh dari penyebaran kuesioner kepada pengusaha Usaha Mikro Kecil dan Menengah (UMKM) yang terdaftar di KPP Pratama Makassar Utara. Metode pengambilan sampel yang digunakan yaitu *sampling incidental*. dengan sampel yang diperoleh sebanyak 95 responden, 53,68% termasuk kategori usaha mikro, 35,79% termasuk kategori usaha kecil dan 10,53 termasuk kategori usaha menengah. Analisis data yang digunakan yaitu analisis regresi, Uji R^2 , uji-t.

Temuan penelitian menunjukkan bahwa nilai Adjusted R *square* sebesar 0,311 yang menunjukkan bahwa tingkat kepatuhan wajib pajak UMKM yang terdaftar di KPP Pratama Makassar Utara dipengaruhi oleh variabel sikap wajib pajak, norma subjektif, kewajiban moral, kontrol perilaku yang dipersepsikan, 31,1% dan sisanya 68,9% dipengaruhi oleh variabel lain yang belum diteliti dalam penelitian ini. Sikap berpengaruh positif dan signifikan terhadap kepatuhan wajib pajak UMKM, norma subjektif berpengaruh signifikan terhadap kepatuhan wajib pajak UMKM, kewajiban moral berpengaruh positif dan signifikan terhadap kepatuhan wajib pajak UMKM dan kontrol perilaku yang dipersepsikan berpengaruh positif dan signifikan terhadap kepatuhan wajib pajak UMKM. Kontrol perilaku yang dipersepsikan merupakan variabel yang paling berpengaruh dengan nilai B sebesar 4,645 yang paling tinggi diantara variabel yang lain. Nilai t sebesar 3,192 dan signifikansi sebesar 0,002.

Kata kunci: Sikap, Norma Subjektif, Kewajiban Moral, Kontrol Perilaku Yang Dipersepsikan, Kepatuhan Wajib Pajak UMKM.

BAB I

PENDAHULUAN

A. Latar Belakang

Negara berkembang seperti Indonesia sangat membutuhkan dana untuk membiayai pembangunannya. Dana pembangunan berasal dari berbagai macam sumber pendapatan negara, salah satunya adalah dari pajak. Pajak merupakan penerimaan negara terbesar. Kurang lebih 2/3 penerimaan Negara saat ini bersumber dari pajak. Dominasi pajak sebagai sumber penerimaan merupakan satu hal yang sangat wajar, terlebih ketika sumber daya alam, khususnya minyak bumi tidak bisa lagi diandalkan.¹ Praktik perpajakan di Indonesia saat ini telah berkembang begitu pesat mengikuti perkembangan zaman saat ini. Hal ini ditunjukkan dengan meningkatnya penerimaan pajak yang ditargetkan oleh Dirjen Pajak dan peningkatan jumlah wajib pajak di Indonesia.

Wajah perpajakan Indonesia telah diperbaharui sedemikian rupa sehingga dapat menarik hati setiap Warga Negara Indonesia untuk patuh menjalankan kewajibannya dalam membayar pajak. Iklan perpajakan disosialisasikan dengan dokumentasi yang menarik. Rakyat bahkan dikatakan hebat jika berani membayar pajak. *Account representatif* di KPP juga membantu Wajib Pajak (WP) untuk menghitung dan melaporkan jumlah pajak yang terutang. Sensus Perpajakan Nasional ditingkatkan untuk mendukung naiknya devisa negara melalui pajak. Semua pendapatan negara yang berasal dari pajak akan digunakan untuk membiayai semua pengeluaran umum, yang hal tersebut berarti digunakan untuk mensejahterakan

¹ Widayati Dan Nurlis, "Faktor-Faktor Yang Mempengaruhi Kemauan Untuk Membayar Pajak Wajib Pajak Orang Pribadi Yang Melakukan Pekerjaan Bebas (Studi Kasus Pada Kpp Pratama Gambir Tiga , "Simposium Nasional Akuntansi *purwekerto XIII* . 2010. h 1.

rakyat. Akan tetapi, tidak banyak rakyat yang dapat merasakan apa yang telah mereka keluarkan. Kemanakah uang rakyat yang telah disetorkan selama ini? Pertanyaan tersebut sering kali muncul di benak masyarakat. Selain itu, dikatakan penerimaan pajak meningkat setiap tahunnya, tetapi bentuk dari pengeluaran Negara tersebut masih belum jelas dirasakan oleh masyarakat.²

Salah satu indikasi adanya penggelapan pajak mungkin dapat kita lihat melalui tidak tercapainya target penerimaan pajak. Dari tiap tahunnya realisasi penerimaan pajak, terutama PPh tidak mencapai target. Direktorat Jenderal Pajak sebagai lembaga yang berwenang menangani masalah perpajakan harus berbenah memberi pelayanan yang lebih baik kepada Wajib Pajak. Perbaikan pelayanan lewat program perubahan (*Change Program*), penegakan hukum dan pelaksanaan kode etik yang lebih baik harus diprioritaskan agar administrasi perpajakan dapat berjalan secara efektif dan efisien.³

Disaat Indonesia mengalami krisis, yang mampu bertahan dikala deburan ombak keterpurukan hanyalah UMKM ibarat sebuah pioner bangsa yang mampu menjelma sebagai dewa penyelamat disaat keterpurukan terjadi. Perekonomian Indonesia sesungguhnya secara riil digerakkan oleh para pelaku Usaha Mikro, Kecil dan Menengah.⁴ Usaha Mikro Kecil dan Menengah terbukti memiliki peran dan memberikan kontribusi bagi perekonomian Indonesia. UMKM mampu bertahan dari

² Wahyu Suminarsasi dan Mada Supriyadi, "Pengaruh Keadilan, Sistem Perpajakan, dan Diskriminasi Terhadap Persepsi Wajib Pajak Mengenai Etika Penggelapan Pajak (Tax Evasion)," *Simposium nasional akuntansi XII Malang*, 2009, h 1.

³ Lasnafa Fasmi dan Fauzan Misra, "Pengaruh Modernisasi Sistem Administrasi Perpajakan Terhadap Tingkat Kepatuhan Pengusaha Kena Pajak Di Kantor Pelayanan Pajak (Kpp) Pratama Padang, 2012, h 3.

⁴ Mutiara Mutiah Dkk, "Interpretasi Pajak Dan Implikasinya Menurut Perspektif Wajib Pajak Usaha Mikro, Kecil Dan Menengah (Sebuah Studi Interpretif)," *Simposium Nasional Akuntansi XIV Aceh*, 2011. hlm 2.

beberapa gelombang krisis yang pernah terjadi di negeri ini, seperti krisis ekonomi 1997-1998 dan krisis ekonomi global 2008. Di saat banyak perusahaan besar yang bangkrut dan melakukan pemutusan hubungan kerja (PHK), UMKM mampu menyerap para pengangguran untuk dapat bekerja kembali.⁵ Ilham Arief Sirajuddin mengatakan, perkembangan Usaha Mikro Kecil dan Menengah (UMKM) di kota Makassar terus mengalami peningkatan. Hingga saat ini, jumlah UMKM yang ada di kota Makassar telah mencapai 9.000 UKM dengan 80 persen diantaranya bergerak di sektor konsumsi, jasa dan industri kreatif. Sumbangan sektor UMKM terhadap perekonomian di kota Makassar juga sangat signifikan, untuk itu Pemerintah Kota terus mendorong pengembangan usaha dari sektor ini.⁶

Dari besarnya penerimaan negara yang berasal dari sektor UMKM, maka akan berpotensi besar pula jumlah penerimaan pajak dari sektor tersebut. Jumlah UMKM yang dari tahun ke tahun semakin menjamur, memberikan peluang kepada pemerintah untuk membidik sektor ini dalam upaya ekstensifikasi pajak. Namun, hal tersebut tidak mudah karena dimungkinkan adanya berbagai penafsiran dari Wajib Pajak UMKM dalam hal perpajakannya.⁷ Kenyataan yang ada di Indonesia menunjukkan tingkat kepatuhan masih rendah, hal ini bisa dilihat dari belum optimalnya penerimaan pajak yang tercermin dari angka *tax ratio* (perbandingan antara jumlah penerimaan pajak dibandingkan dengan produk domestik bruto (PDB)

⁵ Rizki Rudiantoro dan Sylvia Veronica Siregar, "Kualitas Laporan Keuangan Umkm Serta Prospek Implementasi Sak Etap," *Simposium Nasional Akuntansi XIV Aceh*, 2011.hlm 2.

⁶ Muh Hasanuddin, "Pemkot Makassar Selenggarakan Pameran UMKM", ANTARA News. Com 22 juli 2013. <http://www.ANTARA News Makassar Sulawesi Selatan.com> (20 mei 2014).

⁷Mutiara Mutiah Dkk, Interpretasi Pajak Dan Implikasinya Menurut Perspektif Wajib Pajak Usaha Mikro, Kecil Dan Menengah (Sebuah Studi Interpretif),"*Simposium Nasional Akuntansi XIV Aceh*, 2011.hlm 2.

suatu negara. Angka ini merupakan sebuah rasio yang dipergunakan untuk menilai tingkat kepatuhan pembayaran pajak oleh masyarakat dalam suatu negara) dan angka *tax gap* (kesenjangan antara penerimaan pajak yang seharusnya terhimpun dengan realisasi penerimaan pajak yang dapat dikumpulkan setiap tahunnya).⁸ Kenyataanya di Indonesia mayoritas adalah umat islam dan telah dijelaskan dalam QS Al-Baqarah/2:267

يَأْتِيهَا الَّذِينَ ءَامَنُوا أَنفِقُوا مِن طَيِّبَاتِ مَا كَسَبْتُمْ وَمِمَّا أَخْرَجْنَا لَكُمْ
مِّنَ الْأَرْضِ وَلَا تَيَمَّمُوا الْخَبِيثَ مِنْهُ تُنْفِقُونَ وَلَسْتُمْ بِكَافِرِينَ إِلَّا أَن
تُغْمِضُوا فِيهِ وَاعْلَمُوا أَنَّ اللَّهَ غَنِيٌّ حَمِيدٌ

Terjemahnya:

Hai orang-orang yang beriman, nafkahkanlah (di jalan Allah) sebagian dari hasil usahamu yang baik-baik dan sebagian dari apa yang Kami keluarkan dari bumi untuk kamu. dan janganlah kamu memilih yang buruk-buruk lalu kamu menafkahkan daripadanya, Padahal kamu sendiri tidak mau mengambilnya melainkan dengan memincingkan mata terhadapnya. dan ketahuilah, bahwa Allah Maha Kaya lagi Maha Terpuji.⁹

Berdasarkan ayat diatas Allah SWT dengan jelas telah jauh sebelumnya menganjurkan kepada manusia harus menafkahkan sebagian dari hasil usaha yang telah diperoleh. Menafkahkan dalam konteks kehidupan bermasyarakat dan bernegara adalah bagaimana seorang warga negara rela dan ikhlas untuk menunaikan hak-hak orang lain yang ada dalam harta yang dimilikinya. Dalam hal ini yaitu mengeluarkan sebagian hartanya dengan membayar pajak dari hasil usaha yang mereka dapatkan, kerena dengan membayar pajak dari hasil usaha akan membantu kepentingan sosial.

⁸ Elia Mustikasari,, . Kajian Empiris tentang Kepatuhan Wajib Pajak Badan di Perusahaan Industri Pengolahan di Surabaya. *Simposium Nasional Akuntansi X: unhas Makassar* 2007.h 3.

⁹ Departemen Agama RI, "AL-Qura'an dan Terjemahnya" (Cet.1;Bandung:PT Mizan Pustaka, 2010.h 46.

Semangat pemerintah dalam mengejar target penerimaan negara lebih dominan terlihat setelah merilis Peraturan Pemerintah yang mengatur perlakuan khusus Pajak Penghasilan untuk usaha mikro kecil dan menengah. Peraturan Pemerintah tersebut adalah Peraturan Pemerintah Nomor 46 Tahun 2013 yang terbit tanggal 12 Juni 2013 dan mulai diberlakukan tanggal 1 Juli 2013. Berdasarkan ketentuan ini, Wajib Pajak yang memenuhi kriteria dikenakan PPh Final.¹⁰ Dengan tarif 1% dan dasar pengenaan pajaknya adalah peredaran bruto setiap bulan. Wajib pajak yang dimaksud adalah Wajib Pajak orang pribadi atau Wajib Pajak badan tidak termasuk bentuk usaha tetap dan menerima penghasilan dari usaha, tidak termasuk penghasilan dari jasa sehubungan dengan pekerjaan bebas, dengan peredaran bruto tidak melebihi Rp. 4.800.000.000,00 (empat miliar delapan ratus juta rupiah) dalam 1 (satu) tahun pajak. diberlakukannya Peraturan Pemerintah republik Indonesia Nomor 46 Tahun 2013 oleh Direktorat Jenderal mempunyai dampak luar biasa bagi penerimaan pajak. Namun munculnya Peraturan tersebut telah mengundang pro dan kontra. Dampak negatif yang dirasa oleh para pelaku UMKM. Terhadap para pelaku usaha mikro kecil menengah (UMKM) dianggap sebagai kebijakan yang memberatkan pelaku usaha itu. Pengenaan pajak penghasilan final tersebut tidak mencerminkan kemampuan membayar masing-masing wajib pajak. Serta pemberlakuan Peraturan Pemerintah Nomor 46 Tahun 2013, wajib pajak yang mengalami kerugian tidak dapat mengajukan kompensasi atas kerugian pada tahun pajak berikutnya.

¹⁰ bersifat final maksudnya adalah kewajiban pajak oleh wajib pajak yang memperoleh penghasilan yang dikenakan pajak ini telah berakhir artinya sudah dipotong pada saat memperoleh penghasilan tersebut dan wajib pajak tersebut tidak mempunyai kewajiban lagi atas pajak tersebut.

Namun masyarakat beranggapan bahwa pengenaan pajak terhadap UMKM sebesar 1% dari omset dinilai tidak adil bagi pengusaha UMKM menjadi panas dingin. Dalam hal terjadi kezaliman terhadap pelaku UMKM, yang diperjelas dalam QS An Nisa/4:29.

يَأْيُهَا الَّذِينَ ءَامَنُوا لَا تَأْكُلُوا أَمْوَالِكُمْ بَيْنَكُمْ بِالْبَاطِلِ

Terjemahnya:

Hai orang-orang yang beriman, janganlah kamu saling memakan harta sesamamu dengan jalan yang batil...¹¹

Berdasarkan ayat diatas Allah menjelaskan janganlah sebahagian kamu memakan harta sebahagian yang lain di antara kamu dengan jalan yang bathil atau tidak benar, yang dimaksud memakan disini adalah pemungutan pajak dari omzet terhadap pengusaha UMKM yang belum tentu untung, jika ternyata pengusaha UMKM mengalami kerugian dan harus membayar pajak pula.

Selama ini pelaku UMKM sudah terbebani dengan beragam pengeluaran. Penarikan pajak akan berdampak luas. Sebagai pengusaha mereka akan berhitung pengeluaran tambahan. Akibatnya, harga produk menjadi kompetitif atau mahal. Bahkan, bisa menurunkan daya saing. Tidak hanya harga saja, kualitas juga akan menurun. Karena, mereka lebih banyak menggunakan *hand made* (buatan tangan) dibandingkan pabrik yang menggunakan mesin dan membutuhkan biaya lebih. Salah satu visi pemerintah adalah mengembangkan UMKM, tetapi jika peraturan ini diberlakukan akan membuat UMKM semakin sulit berkembang.

Dampak positif yang dirasa oleh para pelaku UMKM adalah Pelaku UMKM yang sudah terdaftar dan rutin membayar pajak, hadirnya peraturan pemerintah ini

¹¹ Depertemen Agama RI, "AL-Qura'an dan Terjemahnya" (Cet.1;Bandung:PT Mizan Pustaka, 2010.h 84.

memudahkan mereka dalam menghitung, membayar, dan melaporkan kewajiban perpajakannya. Jumlah pajak yang dibayarkan oleh pelaku UMKM apabila menggunakan Peraturan Pemerintah Nomor 46 Tahun 2013 juga akan berkurang bila dibandingkan dengan penghitungan menggunakan Pasal 17 Undang-Undang Pajak Penghasilan. UMKM yang belum terdaftar sebagai wajib pajak dan belum memiliki Nomor Pokok Wajib Pajak (NPWP) akan mendapatkan NPWP. Dengan mendapatkan NPWP, pelaku UMKM tersebut akan beralih dari usaha informal menuju usaha formal, maka usaha tersebut akan mendapatkan akses ke lembaga keuangan. Dengan mendapat akses ke perbankan, pelaku UMKM akan memiliki akses kredit perbankan untuk mengembangkan usahanya menjadi perusahaan menengah dan kemudian menjadi besar.

Berdasarkan penelitian Sri Hardaya yang melakukan penelitian tentang analisis faktor-faktor yang mempengaruhi kepatuhan wajib pajak badan yang terdaftar di Kantor Pelayanan Pajak Pratama Watampone menemukan bahwa sikap terhadap kepatuhan pajak, norma subjektif, dan kontrol perilaku yang dipersepsikan berpengaruh terhadap kepatuhan wajib pajak badan.¹² Penelitian Mutiah M dkk menginterpretasikan Wajib Pajak UMKM dengan meneliti interpretasi mereka tentang pajak yang berangkat dari kurang terampilnya mereka menyusun laporan keuangan, yang kemudian berdampak pada kesulitan cara menghitung pajak yang terutang. Temuan Mutiah M dkk menginterpretasikan pajak menurut Wajib Pajak UMKM hampir sudah mengena terhadap substansi dari pajak itu sendiri meliputi suatu kewajiban, digunakan untuk pengeluaran umum dan didasarkan pada undang-

¹² Sri H. Analisis Faktor-Faktor Yang Mempengaruhi Kepatuhan Wajib Pajak Badan Yang Terdaftar Di Kantor Pelayanan Pajak Pratama Watampone. *Skripsi*. Makassar. Jurusan Akuntansi Fakultas Ekonomi Dan Bisnis Universitas Hasanuddin. 2013.h 74.

undang), hal ini mengindikasikan bahwa, Wajib Pajak UMKM cukup paham terhadap substansi pajak.¹³

Penelitian ini berusaha mengembangkan penelitian sebelumnya dengan fenomena kehadiran Peraturan Pemerintah (PP) No 46 Tahun 2013 yang dikenal dengan pajak untuk UMKM yang membuat pro dan kontra terhadap wajib pajak UMKM sehingga penulis tertarik melakukan penelitian terhadap perilaku wajib pajak UMKM. Mengingat kepatuhan wajib pajak merupakan faktor penting bagi peningkatan penerimaan pajak, maka perlu secara intensif dikaji tentang faktor-faktor yang berpengaruh terhadap kepatuhan wajib pajak, khususnya wajib pajak UMKM. Berdasarkan latar belakang tersebut maka peneliti mengambil judul “***Faktor-Faktor Yang Berpengaruh Terhadap Kepatuhan Wajib Pajak UMKM Yang Terdaftar Di KPP Pratama Makassar utara***”.

B. Rumusan Masalah

Berdasarkan latar belakang yang telah dipaparkan diatas maka rumusan masalah yang akan diangkat dalam penelitian ini adalah sebagai berikut:

1. Apakah sikap, norma subjektif, kewajiban moral dan kontrol perilaku yang dipersepsikan berpengaruh secara parsial terhadap kepatuhan wajib pajak UMKM?
2. Variabel manakah yang paling berpengaruh terhadap kepatuhan wajib pajak UMKM?

¹³ Mutiara Mutiah Dkk.” Interpretasi Pajak Dan Implikasinya Menurut Perspektif Wajib Pajak Usaha Mikro, Kecil Dan Menengah (Sebuah Studi Interpretif),”*Simposium Nasional Akuntansi XIV Aceh*, 2011.h 23.

C. Hipotesis

Berdasarkan rumusan masalah diatas hipotesis dari penelitian ini adalah sebagai berikut:

H₁ : Sikap berpengaruh terhadap kepatuhan wajib pajak UMKM.

H₂ : Norma Subjektif berpengaruh terhadap kepatuhan wajib pajak UMKM.

H₃: Kewajiban moral dapat berpengaruh terhadap kepatuhan wajib pajak UMKM.

H₄: Kontrol berperilaku yang dipersepsikan berpengaruh terhadap kepatuhan wajib pajak UMKM.

H₅: Kontrol perilaku yang dipersepsikan paling berpengaruh terhadap kepatuhan wajib pajak UMKM.

D. Defenisi operasional dan ruang lingkup penelitian

1. Defenisi operasional

Defenisi operasional adalah penentuan *construct* sehingga menjadi variabel yang dapat diukur.¹⁴ Penelitian ini menjelaskan 5 variabel yang terdiri atas satu variabel terikat (dependen) yaitu, kepatuhan wajib pajak UMKM. dan empat variabel bebas (independen) yaitu, sikap, norma subjektif, kewajiban moral, dan kontrol perilaku yang dipersepsikan.

a. Variabel Independen

1) Sikap (X1)

Sikap wajib pajak merupakan pernyataan atau pertimbangan evaluatif wajib pajak baik yang menguntungkan maupun tidak menguntungkan mengenai objek ,

¹⁴ Nur Indriantoro dan Bambang Supomo, *Metodologi Penelitian Bisnis* (Yogyakarta: BPFE, 2013), h.69.

orang atau peristiwa. Sikap wajib pajak UMKM terhadap kepatuhan wajib pajak, apakah ada perasaan mendukung atau memihak maupun perasaan tidak mendukung atau tidak memihak. Dalam penelitian ini, variabel sikap terhadap kepatuhan diukur menggunakan data primer yang berasal dari kuesioner yang berisi lima pernyataan yaitu, Keinginan membayar pajak sesuai seharusnya, melakukan pembentukan dana cadangan untuk pemeriksaan pajak, perasaan pemanfaatan pajak transparan, perasaan diruntungkan oleh peraturan pemerintah tentang pajak 1%, Biaya suap kepada fiskus yang lebih besar dibandingkan pajak yang bisa dihemat. Agar dapat diukur, variabel sikap terhadap kepatuhan dinilai dengan skala *Likert* 5 poin dari 5 sampai 1 untuk menyatakan sangat setuju, setuju, ragu-ragu, tidak setuju, dan sangat tidak setuju.

2) Norma subjektif (X2)

Norma subjektif terhadap kepatuhan pajak merupakan pandangan yang ditimbulkan oleh orang lain dalam lingkungan seseorang sebagai responden terhadap perilaku yang ditunjukkan dalam kepatuhan perpajakan. Responden tersebut dapat terpengaruh atau tidak terhadap kondisi sosial di sekitarnya, tergantung pada kekuatan kepribadian yang dimilikinya.¹⁵ Dalam penelitian ini, variabel Norma subjektif diukur menggunakan data primer yang berasal dari kuesioner yang berisi pernyataan yaitu, pengaruh teman, pengaruh konsultan pajak, keluarga, sosialisasi dari petugas pajak dan pengaruh dari petugas pajak. Agar dapat diukur, variabel Norma subjektif dinilai dengan Skala *Likert* 5 Point dari 5 sampai 1 untuk menyatakan sangat setuju, setuju, ragu-ragu, tidak setuju, dan sangat tidak setuju.

¹⁵Dwi Agustiantono. 2012. Analisis faktor-faktor yang Mempengaruhi kepatuhan wajib Pajak orang pribadi: (studi empiris wpop di kabupaten pati). *skripsi*. Semarang. Fakultas Ekonomi Universitas Diponegoro h 49.

3) Kewajiban moral (X3)

Kewajiban moral adalah norma individu yang dipunyai oleh pengusaha UMKM, namun kemungkinan tidak dimiliki oleh pengusaha UMKM lain. Dalam penelitian ini, variabel kewajiban moral diukur menggunakan data primer yang berasal dari kuesioner yang berisi lima pernyataan yaitu, melanggar etika, perasaan bersalah, melanggar prinsip hidup, merasa malu dan menjadi warga Negara yang baik. Agar dapat diukur, variabel kewajiban moral dinilai dengan Skala *Likert 5 Point* dari 5 sampai 1 untuk menyatakan sangat setuju, setuju, ragu-ragu, tidak setuju, dan sangat tidak setuju.

4) Kontrol perilaku yang dipersepsikan. (X4)

Kontrol perilaku yang dipersepsikan adalah sejumlah kontrol yang diyakini wajib pajak orang pribadi yang akan menghambat mereka dalam menampilkan perilaku kepatuhan pajak.¹⁶ Dalam penelitian ini, variabel kontrol perilaku yang dipersepsikan diukur menggunakan data primer yang berasal dari kuesioner yang berisi pertanyaan yaitu: Kemungkinan diperiksa pihak fiskus, kemungkinan dikenai sanksi, kemungkinan pelaporan oleh pihak ketiga, agar mendapatkan pinjaman dari bank dan kemungkinan ditegur petugas pajak. Agar dapat diukur, variabel kontrol keperilakuan yang dipersepsikan dinilai dengan Skala *Likert 5 Point* dari 5 sampai 1 untuk menyatakan sangat setuju, setuju, ragu-ragu, tidak setuju, dan sangat tidak setuju.

¹⁶ Elia Mustikasari, "Kajian Empiris Tentang Kepatuhan Wajib Pajak Badan Di Perusahaan Industri Pengolahan Di Surabaya," *Simposium Nasional Akuntansi X Unhas Makasar 2007*.h 6

b. Variabel Dependen

Variable dependen penelitian ini adalah Kepatuhan Wajib Pajak UMKM (Y), Kepatuhan Wajib Pajak UMKM adalah suatu keadaan dimana wajib pajak memenuhi semua kewajiban perpajakan dan melaksanakan hak perpajakannya. Variabel laten ini diukur dengan menggunakan instrumen yang direplikasi dari penelitian Mustikasari (2003) yaitu:¹⁷ Kepatuhan penyerahan SPT, Kepatuhan pembayaran, Kepatuhan pelaporan.

Dalam penelitian ini, variabel kepatuhan wajib pajak UMKM untuk Berperilaku Patuh diukur menggunakan data primer yang berasal dari kuesioner, dengan Skala *Likert* 5 Point dari 5 sampai 1 untuk menyatakan sangat tidak setuju, tidak setuju, ragu-ragu, setuju, dan sangat setuju.

2. Ruang Lingkup Penelitian

Jenis penelitian ini merupakan pengujian hipotesis (*hypothesis testing study*). Pengujian hipotesis digunakan untuk menjelaskan sifat dan hubungan antar variabel yang akan diuji di dasarkan dengan teori yang ada. Penelitian ini berusaha menganalisa faktor-faktor yang memengaruhi kepatuhan wajib pajak UMKM. Analisis faktor-faktor mencoba mengkaji hubungan internal dari sejumlah variabel-variabel. Variabel-variabel yang erat hubungannya akan bergabung membentuk sebuah faktor dimana setiap faktor yang terbentuk menggambarkan ciri dari variabel pembentuknya. Penelitian ini dilakukan di kota Makassar pada wajib pajak UMKM yang terdaftar di Kantor Pelayanan Pajak (KPP) Pratama Makassar Utara.

¹⁷Mustikasari.” Kajian Empiris tentang Kepatuhan Wajib Pajak Badan di Perusahaan Industri Pengolahan di Surabaya. h 16

E. Kajian Pustaka

Penelitian mengenai kepatuhan wajib pajak UMKM telah banyak dilakukan. Berikut ini adalah beberapa peneliti terdahulu yang melakukan penelitian mengenai kepatuhan wajib pajak UMKM.

Tabel 1.1
Penelitian Terdahulu

No	Nama (tahun)	Judul	Metode Penelitian	Hasil Penelitian
1	2	3	4	5
1	Bobek dan Hatfield (2003)	<i>An Investigation of the Theory Planned Behavior and the Role Moral Obligation in Tax Compliance</i>	Kuantitatif	Model TPB, sikap, norma subjektif, dan kontrol berperilaku yang dipersepsikan secara positif mempengaruhi perilaku ketidakpatuhan. Perasaan individu terbesar atas kewajiban moral sedikit mempengaruhi ketidakpatuhannya. Kewajiban moral tidak mempengaruhi dan tidak signifikan terhadap variabel-variabel TPB
2	Mustikasari (2007)	Kajian Empiris Tentang Kepatuhan Wajib Pajak Badan Di Perusahaan Industri Pengolahan Di Surabaya	Kuantitatif dengan metode random sederhana <i>simple random sampling</i>	menunjukkan bahwa (1) <i>tax professional</i> yang memiliki sikap terhadap ketidakpatuhan positif, niat ketidakpatuhan pajaknya tinggi, (2) pengaruh orang sekitar (<i>perceived social pressure</i>) yang kuat mempengaruhi niat <i>tax professional</i> untuk berperilaku patuh, (3) <i>tax professional</i> yang memiliki kewajiban moral yang tinggi, niat ketidakpatuhan pajaknya rendah atau sebaliknya.

1	2	3	4	5
3	Novita Maladia (2010)	Analisis Faktor-Faktor Yang Mempengaruhi <i>Tax Compliance</i> Wajib Pajak Badan Pada Perusahaan Industri Manufaktur Di Semarang	Kuantitatif dengan metode pengambilan sampel yaitu Teknik <i>incidental sampling</i>	yaitu Sikap <i>tax professional</i> terhadap kepatuhan pajak berpengaruh positif terhadap Kepatuhan Pajak Badan secara signifikan, niat <i>tax professional</i> untuk berperilaku patuh, kondisi keuangan, fasilitas perusahaan dan iklim organisasi berpengaruh positif terhadap Kepatuhan Pajak Badan secara signifikan .
4	Mutiah dkk,(2011)	Interpretasi Pajak Dan Implikasinya Menurut Perspektif Wajib Pajak Usaha Mikro, Kecil Dan Menengah (Sebuah Studi Interpretif)	Kualitatif dengan menggunakan pendekatan fenomenologi	menunjukkan bahwa implikasi dari adanya pajak bagi UMKM menunjukkan bahwa dengan adanya pajak memberikan dampak atau implikasi yang cenderung mengarah pada suatu kerepotan, mereka merasa banyak yang harus dikerjakan terkait adanya pajak yang dikenakan. Hal ini mungkin, karena manfaat yang ditimbulkan dari adanya pajak itu tidak secara langsung dapat mereka rasakan, sehingga paradigma yang muncul adalah sesuatu yang cenderung berkonotasi negatif.

1	2	3	4	5
5	Farisya Widya Agustina (2010)	Pengaruh sikap, norma subjektif, kewajiban moral terhadap tindakan wajib pajak (studi kasus pada KPP Pratama Serpong)	Kuantitatif dengan metode pengambilan sampel yaitu Teknik <i>random sampling</i>	Berdasarkan hasil uji parsial, menunjukkan bahwa Sikap, norma subjektif, kewajiban moral memiliki pengaruh yang signifikan terhadap tindakan wajib pajak orang pribadi. Berdasarkan hasil uji simultan, menunjukkan bahwa Sikap, norma subjektif, kewajiban moral memiliki pengaruh yang signifikan terhadap tindakan wajib pajak orang pribadi.
6	Sri Hardaya (2013)	Analisis Faktor-Faktor Yang Mempengaruhi Kepatuhan Wajib Pajak Badan Yang Terdaftar Di Kantor Pelayanan Pajak Pratama Watampone	Kuantitatif dengan metode pengambilan sampel yaitu Teknik <i>incidental sampling</i>	Berdasarkan hasil uji parsial, menunjukkan bahwa Sikap, kewajiban moral, kontrol perilaku yang dipersepsikan dan kondisi keuangan berpengaruh secara signifikan terhadap kepatuhan Wajib pajak badan. Berdasarkan hasil pengujian secara simultan (uji F), menunjukkan bahwa variabel Sikap, Norma Subjektif, Kontrol Keprilakuan yang Dipersepsikan dan Kondisi Keuangan berpengaruh signifikan terhadap kepatuhan Wajib Pajak Badan

1	2	3	4	5
7	Fuadi dan Yenni (2013)	Pengaruh Kualitas Pelayanan Petugas Pajak, Sanksi Perpajakan dan Biaya Kepatuhan Pajak Terhadap Kepatuhan Wajib Pajak UMKM	Kuantitatif dengan metode pengambilan sampel yaitu <i>probbability sampling</i>	menunjukkan bahwa kualitas pelayanan dan sanksi perpajakan berpengaruh positif terhadap kepatuhan Wajib Pajak UMKM. Semakin baik kualitas pelayanan petugas pajak dan semakin berat sanksi perpajakan yang dikenakan pada Wajib Pajak UMKM maka akan meningkatkan kepatuhan Wajib Pajak UMKM. Di samping itu, biaya kepatuhan pajak berpengaruh negatif terhadap kepatuhan Wajib Pajak UMKM.

F. Tujuan dan Kegunaan Penelitian

1. Tujuan Penelitian

Adapun tujuan penelitian ini adalah:

- a. Untuk memperoleh bukti empiris pengaruh sikap, norma subjektif, kewajiban moral dan kontrol perilaku yang dipersepsikan berpengaruh secara parsial terhadap kepatuhan wajib pajak UMKM.
- b. Untuk memperoleh bukti empiris sikap, norma subjektif, kewajiban moral dan kontrol perilaku yang dipersepsikan berpengaruh secara simultan terhadap kepatuhan wajib pajak UMKM.

2. Kegunaan Penelitian

Adapun manfaat yang diharapkan dari penelitian ini adalah:

a. Manfaat Teoretis

Dalam penelitian untuk mengembangkan *Theory of Planned Behavior* Ajzen (1991) yang mengatakan bahwa Munculnya niat berperilaku ditentukan oleh tiga faktor penentu, yaitu: (1) sikap; (2) norma subjektif; dan (3) kontrol perilaku yang dipersepsikan. Dalam Penelitian ini menambahkan satu variabel yaitu kewajiban moral dalam menjelaskan fenomena atau faktor-faktor yang memengaruhi perilaku kepatuhan wajib pajak UMKM.

b. Manfaat Praktis

Secara praktis sebagai kontribusi dalam peningkatan pemahaman dan penegetahuan tentang perpajakan bagi wajib pajak usaha mikro, kecil dan menengah. para pembuat Undang Undang dan Peraturan Perpajakan dalam pengembangan sistem perpajakan yang lebih baik, baik dari segi pengelolaan administrasi, maupun dari segi kewajarannya.

BAB II

TINJAUAN TEORETIS

A. Theory of Planned Behavior

Dalam *Theory of Planned Behavior* (TPB) dijelaskan bahwa perilaku yang ditimbulkan oleh individu muncul karena adanya niat untuk berperilaku. Sedangkan munculnya niat untuk berperilaku ditentukan oleh tiga faktor yaitu:

1. *Behavioral Beliefs* merupakan keyakinan individu akan hasil dari suatu perilaku dan evaluasi atas hasil tersebut.
2. *Normative beliefs* yaitu keyakinan tentang harapan normatif orang lain dan motivasi untuk memenuhi harapan tersebut.
3. *Control beliefs* merupakan keyakinan tentang keberadaan hal-hal yang mendukung atau menghambat perilaku yang akan ditampilkan dan persepsinya tentang seberapa kuat hal-hal yang mendukung dan menghambat perilakunya tersebut (*perceived power*)¹.

Theory of Planned of Behavior relevan untuk menjelaskan perilaku wajib pajak dalam memenuhi kewajiban perpajakannya. Sebelum individu melakukan sesuatu, individu tersebut akan memiliki keyakinan mengenai hasil yang akan diperoleh dari perilakunya tersebut. Kemudian yang bersangkutan akan memutuskan bahwa akan melakukannya atau tidak melakukannya. Hal tersebut berkaitan dengan kesadaran wajib pajak. Wajib pajak yang sadar pajak, akan memiliki keyakinan mengenai pentingnya membayar pajak untuk membantu menyelenggarakan pembangunan negara (*behavioral beliefs*).

¹Icek Ajzen. *Constructing a TPB Questionnaire: Conceptual and Methodological Considerations*. September 2002 (Revised January, 2006). h 1.

Ketika akan melakukan sesuatu, individu akan memiliki keyakinan tentang harapan normatif dari orang lain dan motivasi untuk memenuhi harapan tersebut (*normative beliefs*). Hal tersebut dapat dikaitkan dengan kepatuhan wajib pajak UMKM tentang pelayanan pajak, dimana dengan adanya pelayanan yang baik dari petugas pajak, sistem perpajakan yang efisien dan efektif, serta penyuluhan-penyuluhan pajak yang memberikan motivasi kepada wajib pajak agar taat pajak, akan membuat wajib pajak memiliki keyakinan atau memilih perilaku taat pajak serta yang belum terdaftar sebagai wajib pajak agar mendaftarkan sebagai wajib pajak. *Behavioral beliefs*, *normative beliefs*, dan *control beliefs* sebagai tiga faktor yang menentukan perilaku seseorang. Setelah terdapat tiga faktor tersebut, maka seseorang akan memasuki tahap *intention*, kemudian tahap terakhir adalah *behavior*. Tahap *intention* merupakan tahap dimana seseorang memiliki maksud atau niat untuk berperilaku, sedangkan *behavior* adalah tahap seseorang berperilaku.² Setelah wajib pajak memiliki kesadaran untuk membayar pajak, serta yang belum terdaftar sebagai wajib pajak agar mendaftarkan sebagai wajib pajak, termotivasi oleh PP 46 Th 2013 yang mengatur tentang pengenaan pajak 1% bagi UMKM serta fiskus dan sanksi pajak, maka wajib pajak akan memiliki niat untuk membayar pajak dan kemudian merealisasikan niat tersebut.

B. Kepatuhan Wajib Pajak UMKM

Kepatuhan adalah motivasi seseorang, kelompok atau organisasi untuk melakukan suatu perbuatan atau tidak melakukan perbuatan tersebut sesuai dengan aturan yang telah ditetapkan. kepatuhan wajib pajak juga meliputi kepatuhan yaitu kepatuhan yang disengaja dan ketidakpatuhan yang tidak disengaja. Ketidakpatuhan

² Elia Mustikasari, "Kajian Empiris Tentang Kepatuhan Wajib Pajak Badan Di Perusahaan Industri Pengolahan Di Surabaya," *Simposium Nasional Akuntansi X Unhas Makasar* 2007.h 4.

yang disengaja merupakan pelanggaran terhadap peraturan perpajakan. Hal ini disebabkan karena wajib pajak berusaha menghindari kewajiban pajaknya. Ketidapatuhan yang tidak disengaja terjadi karena wajib pajak tidak mengetahui atau memahami aturan pajak.³

Kepatuhan seseorang merupakan interaksi antara perilaku individu, kelompok dan organisasi. Dengan demikian kepatuhan dapat didefinisikan sebagai memasukkan dan melaporkan pada waktunya informasi yang diperlukan untuk mengisi secara benar jumlah pajak terutang dan membayar pajak pada waktunya tanpa ada tindakan pemaksaan. Kepatuhan wajib pajak UMKM adalah perbuatan dan perilaku pengusaha UMKM yang sesuai dengan kaidah dan aturan yang berlakunya oleh pemerintah dalam sektor perpajakan, dengan melihat apakah pengusaha UMKM patuh terhadap aturan yang berlaku. Dalam sistem *Self Assessment System*, administrasi perpajakan berperan aktif melaksanakan tugas-tugas pembinaan, pengawasan dan penerapan sanksi terhadap penundaan kewajiban perpajakan berdasarkan ketentuan yang digariskan dalam peraturan perpajakan. Fungsi pengawasan memegang peranan penting dalam sistem *self assessment system*, karena tanpa pengawasan dalam kondisi tingkat kepatuhan Wajib Pajak masih rendah, mengakibatkan sistem tersebut tidak akan berjalan dengan baik, sehingga Wajib Pajak pun akan melaksanakan kewajiban pajaknya dengan tidak baik dan pada akhirnya penerimaan dari sektor pajak tidak akan tercapai. Untuk meningkatkan kepatuhan dari Wajib Pajak, diperlukan keadilan

³ Simajuntak, Edward Gaben.. "Faktor-faktor yang Mempengaruhi Kepatuhan Wajib Pajak Restoran dan Retribusi Warung Makan dalam Melaksanakan Kewajiban Perpajakan". *Skripsi* Fakultas Ekonomi Universitas Sebelas Maret Surakarta, 2008.

dan keterbukaan dalam menerapkan peraturan perpajakan, kesederhanaan peraturan dan prosedur perpajakan serta pelayanan yang baik dan cepat dari Wajib Pajak.⁴

Sesuai dengan Keputusan Menteri Keuangan Nomor 235/KMK.03/2003 tanggal 3 Juni 2003, wajib pajak dapat ditetapkan sebagai wajib pajak patuh bila memenuhi kriteria :⁵

a. Kriteria Umum

- 1) Tepat waktu dalam menyampaikan Surat Pemberitahuan Tahunan dalam 2 (dua) tahun terakhir.
- 2) Dalam tahun terakhir, penyampaian SPT masa yang terlambat tidak lebih dari 3 (tiga) masa pajak untuk setiap jenis pajak dan tidak berturut.
- 3) SPT masa yang terlambat sebagaimana yang dimaksudkan dalam poin a dan b telah disampaikan tidak lewat dari batas waktu penyampaian SPT masa-masa pajak berikutnya.
- 4) Tidak mempunyai tunggakan pajak untuk semua jenis pajak :
 - i. Kecuali telah memperoleh izin untuk mengangsur atau menunda pembayaran pajak
 - ii. Tidak termasuk tunggakan pajak sehubungan dengan STP yang diterbitkan untuk 2 (dua) masa pajak terakhir.
- 5) Tidak pernah dijatuhi hukuman karena melakukan tindak pidana dibidang perpajakan. Yang termasuk sebagai tindak pidana dibidang perpajakan adalah tindak pidana yang sesuai dengan pasal 39 Undang-undang KUP yaitu :
 - i. Tidak mendaftarkan diri atau menyalahgunakan atau menggunakan tanpa hak NPWP atau Pengukuhan Pengusaha Kena Pajak.
 - ii. Tidak menyampaikan SPT.
 - iii. Menyampaikan SPT dan atau keterangan yang isinya tidak benar atau tidak lengkap.
 - iv. Menolak untuk dilakukan pemeriksaan.
 - v. Memperlihatkan pembukuan atau dokumen lain yang palsu atau dipalsukan pada saat pemeriksaan.

⁴ Dwi Sudaryati dan Gerlan Hehanusa. “ Pengaruh Penerapan *Self Assesment System* Dan Kemauan Membayar Pajak Terhadap Kepatuhan Wajib Pajak Usaha Mikro Kecil Dan Menengah Di Kabupaten Sleman Yogyakarta”. 2013.h 2

⁵ Keputusan Menteri Keuangan No. 235/KMK.03/2003 tanggal 3 Juni 2003 *Tentang Kriteria Wajib Pajak Yang Dapat Ditetapkan Sebagai Wajib Pajak Patuh*

vi. Tidak menyelenggarakan pembukuan atau pencatatan, tidak memperlihatkan catatan atau dokumen lainnya untuk kepentingan pemeriksaan.

vii. Tidak menyetorkan pajak yang telah dipotong atau dipungut.

b. Kriteria Khusus

1) Bagi wajib pajak yang laporan keuangannya tidak diaudit dalam 2 (dua) tahun terakhir.

i. Menyenggarakan pembukuan sesuai ketentuan pasal 28 UU No. 6 tahun 1983 tentang Ketentuan Umum dan Tata cara Perpajakan yang terakhir kali diubah dengan UU No. 16 Tahun 2000.

ii. Apabila pernah dilakukan pemeriksaan koreksi fiskal yang dilakukan pemeriksaan pajak untuk setiap jenis pajak yang terutang tidak lebih dari 10%.

C. Kewajiban dan Hak Wajib Pajak

Dalam rangka untuk lebih memberikan keadilan di bidang perpajakan yaitu antara keseimbangan hak negara dan hak warga. Negara pembayar pajak, maka Undang-Undang Perpajakan yaitu Undang-Undang tentang Ketentuan Umum dan Tata Cara Perpajakan mengakomodir mengenai hak dan kewajiban Wajib Pajak. Kewajiban perpajakan merupakan kewajiban yang harus dipenuhi oleh Wajib Pajak dalam hal perpajakannya, baik Wajib Pajak orang pribadi maupun badan. Setiap Wajib Pajak mempunyai kewajiban perpajakan yang berbeda, karena terdapat kriteria-kriteria tertentu untuk tiap golongan Wajib Pajak termasuk untuk Wajib Pajak UMKM. Kewajiban perpajakan untuk Wajib Pajak UMKM adalah sebagai berikut:

1. Mendaftarkan diri untuk mendapatkan Nomor Pokok Wajib Pajak (NPWP)
2. Menghitung dan membayar sendiri pajak dengan benar
3. Mengisi dengan benar SPT dan melaporkannya dalam batas waktu yang telah ditentukan.
4. Menyenggarakan pembukuan/pencatatan
5. Melakukan pemungutan Pajak Pertambahan Nilai.

Sedangkan, hak-hak Wajib Pajak menurut Mardiasmo meliputi:

1. Mengajukan surat keberatan dan surat banding.
2. Menerima tanda bukti pemasukan SPT
3. Melakukan pembetulan SPT yang telah dimasukkan.
4. Mengajukan permohonan penundaan pemasukan SPT.
5. Mengajukan permohonan penundaan atau pengangsuran pembayaran pajak.
6. Mengajukan permohonan perhitungan pajak yang dikenakan dalam surat ketetapan pajak.
7. Meminta pengembalian kelebihan pembayaran pajak.
8. Mengajukan permohonan penghapusan dan pengurangan sanksi, serta pembetulan surat ketetapan pajak yang salah.
9. Memberi kuasa kepada orang untuk melaksanakan kewajiban pajaknya.
10. Apabila Wajib Pajak dipotong oleh pemberi kerja, Wajib Pajak berhak meminta bukti pemotongan PPh Pasal 21 kepada pemotong pajak, mengajukan surat keberatan dan permohonan pajak.
11. Hak mendapatkan pelayanan perpajakan gratis.
12. Hak kerahasiaan bagi wajib pajak.
13. Hak mendapatkan insentif perpajakan.⁶

D. Sikap

Sikap adalah suatu bentuk evaluasi atau reaksi perasaan. Sikap seseorang terhadap suatu obyek adalah perasaan mendukung atau memihak (*favorable*) maupun perasaan tidak mendukung atau tidak memihak (*unfavorable*) pada obyek tersebut. Sikap mempunyai peran yang penting dalam menjelaskan perilaku seseorang dalam lingkungannya, walaupun masih banyak faktor lain yang mempengaruhi perilaku,

⁶ Mardiasmo. *Perpajakan*. Yogyakarta: ANDI.2008.h 54.

seperti stimulus, latar belakang individu, motivasi, dan status kepribadian. Secara timbal balik, faktor lingkungan juga mempengaruhi sikap dan perilaku.⁷

Sikap berperan penting dalam menjelaskan perilaku seseorang dalam lingkungannya. Selain komponen sikap juga masih banyak komponen lain yang mempengaruhi perilaku seseorang antara lain stimulus, latar belakang individu, motivasi, dan status kepribadian. Sedangkan lingkungan itu sendiri serta sikap dan perilaku seseorang secara timbal balik saling mempengaruhi.⁸ Sikap berperan penting dalam menjelaskan perilaku seseorang dalam lingkungannya. Selain komponen sikap juga masih banyak komponen lain yang mempengaruhi perilaku seseorang antara lain stimulus, latar belakang individu, motivasi, dan status kepribadian. Sedangkan lingkungan itu sendiri serta sikap dan perilaku seseorang secara timbal balik saling mempengaruhi. Sikap bukan perilaku, tetapi merupakan kecenderungan untuk berperilaku dengan cara-cara tertentu terhadap objek sikap. Dalam hal ini, seseorang yang mendukung atas suatu objek sikap akan memiliki kecenderungan bertindak untuk melakukan tindakan terhadap objek sikap. Seorang pelaku UMKM yang mendukung (bersikap positif) terhadap tindakan kepatuhan pajak akan memiliki kecenderungan untuk melakukan tindakan kepatuhan pajak. Demikian pula sebaliknya. Seorang pelaku UMKM yang tidak mendukung (bersikap negatif) terhadap tindakan kepatuhan pajak akan memiliki kecenderungan untuk tidak melakukan tindakan kepatuhan pajak

⁷ Elia Mustikasari, "Kajian Empiris Tentang Kepatuhan Wajib Pajak Badan Di Perusahaan Industri Pengolahan Di Surabaya," *Simposium Nasional Akuntansi X Unhas Makasar* 2007.h 4..

⁸ Elia Mustikasari, "Kajian Empiris Tentang Kepatuhan Wajib Pajak Badan Di Perusahaan Industri Pengolahan Di Surabaya," .h 6.

E. Norma Subjektif

Norma subjektif merupakan fungsi dari harapan yang dipersepsikan individu dimana satu atau lebih orang di sekitarnya (misalnya saudara, teman sejawat) menyetujui perilaku tertentu dan memotivasi individu tersebut untuk mematuhi mereka.⁹ Apabila orang sekitar patuh dalam membayar pajak maka akan berpengaruh terhadap wajib pajak dalam membayar pajak. Di dalam *Theory of planned of behavior*, norma subjektif (*subjective norms*) dipengaruhi oleh kepercayaan-kepercayaan normatif (*normative beliefs*), yaitu kepercayaan tentang harapan yang dimiliki oleh individu yang melakukan perilaku terhadap pandangan orang lain agar dapat menerima dan melakukan motivasi terhadap perilaku yang ditunjukkan.

Norma subjektif merupakan suatu persepsi yang bersifat individual terhadap tekanan sosial dalam melakukan atau tidak melakukan perilaku tertentu. Norma subjektif dapat ditentukan dan diukur sebagai suatu kumpulan keyakinan normatif mengenai kesetujuan atau ketidaksetujuan acuan yang signifikan terhadap suatu perilaku. Seorang individu akan melakukan suatu perilaku tertentu apabila persepsi orang lain terhadap perilaku tersebut bersifat positif.

F. Kewajiban moral

Perilaku moral adalah perilaku yang mengikuti kode moral kelompok masyarakat tertentu. Moral dalam hal ini berarti adat kebiasaan atau tradisi. Perilaku tidak bermoral berarti perilaku yang gagal mematuhi harapan kelompok sosial tersebut. Ketidapatuhan ini bukan karena ketidakmampuan memahami harapan kelompok tersebut, tetapi lebih disebabkan oleh ketidaksetujuan terhadap harapan

⁹ Icek Ajzen. *The Theory Planned Behavior. Organizational Behavior and Human Decision Processes*. 50: 179-211.1991.h 195

kelompok sosial tersebut, atau karena kurang merasa wajib untuk mematuhi. Perilaku di luar kesadaran moral adalah perilaku yang menyimpang dari harapan kelompok sosial yang lebih disebabkan oleh ketidakmampuan yang bersangkutan dalam memahami harapan kelompok sosial. Perkembangan moral bergantung pada perkembangan intelektual seseorang.

Selain sikap, norma subjektif, dan kontrol berperilaku yang dipersepsikan yang terkandung di dalam TPB, terdapat beberapa variabel lain yang dapat mempengaruhi niat dan perilaku. Kewajiban moral merupakan salah satu faktor selain dari model TPB yang dapat mempengaruhi niat dan perilaku wajib pajak. Kewajiban moral selalu berkaitan dengan nilai moral yang terungkap lewat prinsip dasar yang baik harus dilakukan bukan sesuatu yang diwajibkan karena baik dan bernilai. Kewajiban moral merupakan norma individu yang dipunyai oleh seseorang, namun kemungkinan tidak dimiliki oleh orang lain. Norma individu yang positif, akan berdampak pada niat individu yang selalu mematuhi peraturan perpajakan.

G. Kontrol Perilaku yang Dipersepsikan

Kontrol perilaku yang dipersepsikan (*perceived behavioral control*) dalam konteks perpajakan adalah ukuran tingkatan kendali yang dimiliki oleh seseorang yang tergolong sebagai wajib pajak dalam menunjukkan perilaku tertentu, seperti melaporkan jumlah penghasilan yang sesungguhnya, melakukan kecurangan dengan mengurangi beban yang seharusnya tidak boleh dilakukan pengurangan dalam penghasilan, serta perilaku lainnya yang menampilkan adanya ketidakpatuhan pajak.¹⁰ kontrol berperilaku mempengaruhi niat didasarkan atas asumsi bahwa kontrol berperilaku yang dipersepsikan oleh individu akan memberikan implikasi

¹⁰ Elia Mustikasari, "Kajian Empiris Tentang Kepatuhan Wajib Pajak Badan Di Perusahaan Industri Pengolahan Di Surabaya," *Simposium Nasional Akuntansi X Unhas Makasar* 2007. H 6

motivasi pada orang tersebut. Dalam arti bahwa, niat akan terbentuk apabila individu merasa mampu untuk menampilkan perilaku.¹¹

Semakin positif sikap terhadap perilaku dan norma subjektif, semakin besar kontrol yang dipersepsikan seseorang, maka semakin kuat niat seseorang untuk memunculkan perilaku tertentu. Akhirnya, sesuai dengan kondisi pengendalian yang nyata di lapangan (*actual behavioral control*) niat tersebut akan diwujudkan jika kesempatan itu muncul. Namun, perilaku yang dimunculkan bisa jadi bertentangan dengan niat individu tersebut. Pertentangan antara perilaku dan niat dapat dikarenakan oleh kondisi lapangan yang tidak memungkinkan seseorang untuk memunculkan perilaku yang telah diniatkan sehingga dengan cepat akan mempengaruhi *perceive behavioal control* individu tersebut. *Perceived behavioral control* tersebut yang telah berubah akan mempengaruhi perilaku yang ditampilkan sehingga tidak sama lagi dengan yang diniatkan.¹²

H. Kerangka Teoretis

Kerangka pemikiran teoretis dalam penelitian ini adalah tentang pengaruh sikap, norma subjektif, kontrol perilaku yang dipersepsikan dan kewajiban moral kepatuhan wajib pajak yang ada di kota Makassar. Gambar 2.1 menyajikan kerangka pemikiran teoretis untuk pengembangan hipotesis pada penelitian ini. Variabel yang digunakan dalam penelitian ini adalah variabel independen dan variabel dependen. Variabel independen yang digunakan yaitu, sikap, norma subjektif, kontrol

¹¹ Icek Ajzen. *The Theory Planned Behavior. Organizational Behavior and Human Deci-sion Processes*. 50: 179-211.1991.h 184

¹² Elia Mustikasari, "Kajian Empiris Tentang Kepatuhan Wajib Pajak Badan Di Perusahaan Industri Pengolahan Di Surabaya," *Simposium Nasional Akuntansi X Unhas Makasar 2007*.h 7

keperilakuan yang dipersepsikan dan kewajiban moral. Sedangkan variabel dependen yaitu kepatuhan membayar pajak bagi pelaku UMKM.

Gambar 2.1
Kerangka Teoretis

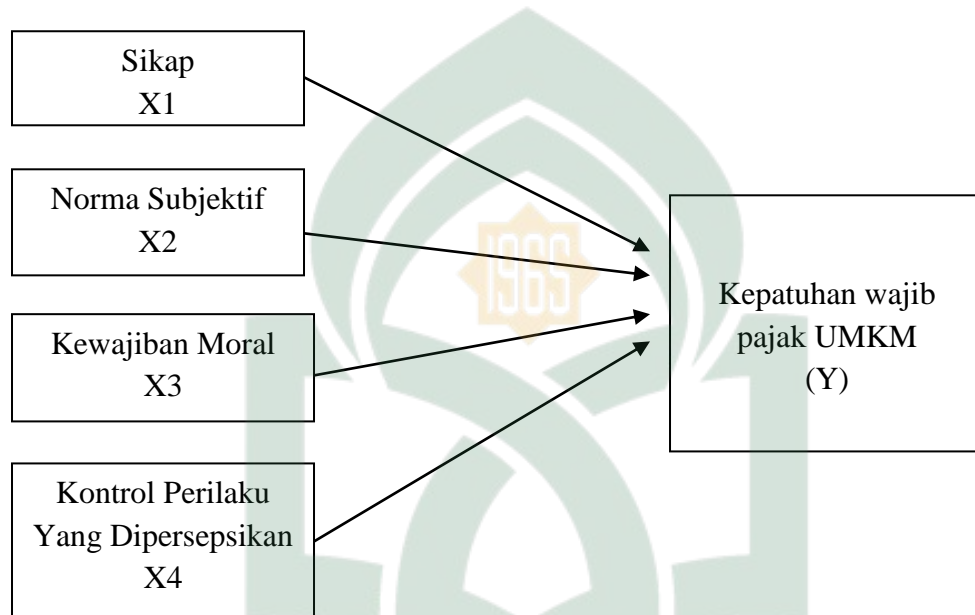

Keterangan:

→ Pengaruh sikap, norma subjektif, kewajiban moral dan kontrol perilaku yang dipersepsikan secara parsial terhadap kepatuhan wajib pajak UMKM.

BAB III

METODE PENELITIAN

A. Jenis dan Lokasi Penelitian

1. Jenis Penelitian

Penelitian ini merupakan jenis penelitian kuantitatif menekankan pada pengujian teori-teori melalui pengukuran variable-variabel penelitian dengan angka dan melakukan analisis data dengan prosedur statistik.¹ Membuktikan secara empiris sikap, norma subyektif, kontrol keperilakuan yang dipersepsikan, dan kewajiban moral wajib pajak UMKM di kota Makassar untuk berperilaku patuh. Berdasarkan karakteristik masalah penelitian ini diklasifikasikan kedalam penelitian deskriptif yang merupakan penelitian terhadap masalah-masalah berupa fakta saat ini dari suatu populasi. Populasi dari penelitian ini adalah wajib pajak UMKM yang mempunyai masalah baru dengan diberlakukannya PP no 46 tahun 2013 tentang pajak 1% dari omzet.

2. Lokasi dan waktu penelitian

Penelitian ini akan dilakukan di kota Makassar dengan membagikan kusioner kepada wajib pajak UMKM, yang terdaftar sebagai wajib pajak di Kantor Pelayanan Pajak (KPP) Pratama Makassar Utara. Penelitian ini dimulai pada 1 Juli 2014 – 15 Agustus 2014.

B. Pendekatan Penelitian

Penelitian ini merupakan penelitian berdasarkan karakteristik masalah, yaitu penelitian studi kasus dan lapangan. Merupakan penelitian dengan karakteristik

¹Nur Indriantoro dan Bambang Supomo, *Metodologi Penelitian Bisnis* (Yogyakarta: BPFE, 2013), h. 12.

masalah yang berkaitan dengan latar belakang dan kondisi saat ini dari subyek yang diteliti, serta intraksinya dengan lingkungan.²Subyek yang diteliti adalah wajib pajak pengusaha UMKM. Studi kasus cenderung menguji relatif banyak variabel dengan jumlah sampel relatif sedikit.

C. Populasi dan Sampel Penelitian

1. Populasi Penelitian

Populasi dalam penelitian ini adalah wajib pajak Usaha Mikro Kecil dan Menengah (UMKM) yang terdaftar di KPP Pratama Makassar Utara. Menurut UU No.20 tahun 2008 tentang Usaha Mikro, Kecil, dan Menengah pada pasal 1 adalah:³

Usaha Mikro adalah usaha produktif milik orang perorangan dan/atau badan usaha perorangan yang memenuhi kriteria usaha mikro sebagaimana diatur dalam undang-undang ini. Sedangkan Usaha Kecil adalah usaha ekonomi produktif yang berdiri sendiri, yang dilakukan oleh orang perorangan atau badan usaha yang bukan merupakan anak perusahaan atau bukan cabang perusahaan yang dimiliki, dikuasai, atau menjadi bagian baik langsung maupun tidak langsung dari usaha menengah atau usaha besar yang memenuhi kriteria usaha kecil sebagaimana dimaksud dalam undang-undang ini. Usaha Menengah adalah usaha ekonomi produktif yang berdiri sendiri, yang dilakukan oleh orang perseorangan atau badan usaha yang bukan merupakan anak perusahaan atau cabang perusahaan yang dimiliki, dikuasai, atau menjadi bagian baik langsung maupun tidak langsung dengan Usaha Kecil atau usaha besar dengan jumlah kekayaan bersih atau hasil penjualan tahunan sebagaimana diatur dalam Undang-Undang ini.

Usaha Mikro Kecil dan Menengah (UMKM) terbukti memiliki peran dan memberikan kontribusi bagi perekonomian Indonesia. Usaha Mikro Kecil Menengah (UKM) yang merupakan salah satu komponen dari sektor industri pengolahan, secara keseluruhan mempunyai andil yang sangat besar dalam menciptakan lapangan pekerjaan bagi masyarakat.

² Nur Indriantoro dan Bambang Supomo, *Metodologi Penelitian Bisnis*, h 26.

³ Republik Indonesia. 2008. Undang-undang No.20 tahun 2008 tentang UMKM.

Kriteria UMKM Menurut UU No.20 tahun 2008 tentang Usaha Mikro, Kecil, dan Menengah. Kriteria Usaha Mikro dalam pasal 6 adalah sebagai berikut:⁴

- a. memiliki kekayaan bersih paling banyak Rp50.000.000,00 (lima puluh juta rupiah) tidak termasuk tanah dan bangunan tempat usaha; atau
- b. memiliki hasil penjualan tahunan paling banyak Rp300.000.000,00 (tiga ratus juta rupiah).

Kriteria Usaha Kecil adalah sebagai berikut:

- a. memiliki kekayaan bersih lebih dari Rp50.000.000,00 (lima puluh juta rupiah) sampai dengan paling banyak Rp500.000.000,00 (lima ratus juta rupiah) tidak termasuk tanah dan bangunan tempat usaha; atau
- b. memiliki hasil penjualan tahunan lebih dari Rp300.000.000,00 (tiga ratus juta rupiah) sampai dengan paling banyak Rp2.500.000.000,00 (dua milyar lima ratus juta rupiah).

Kriteria Usaha Menengah adalah sebagai berikut:

- a. memiliki kekayaan bersih lebih dari Rp500.000.000,00 (lima ratus juta rupiah) sampai dengan paling banyak Rp10.000.000.000,00 (sepuluh milyar rupiah) tidak termasuk tanah dan bangunan tempat usaha; atau
- b. memiliki hasil penjualan tahunan lebih dari Rp2.500.000.000,00 (dua milyar lima ratus juta rupiah) sampai dengan paling banyak Rp50.000.000.000,00 (lima puluh milyar rupiah).

2. Sampel Penelitian

Adapun penentuan jumlah sampel dalam penelitian ini digunakan rumus *Slovin* sebagai berikut :

$$n = \frac{N}{1 + Ne^2}$$

Keterangan :

n : Jumlah sampel

N : Jumlah populasi

1 : Angka konstan

⁴ Republik Indonesia. 2008. Undang-undang No.20 tahun 2008 tentang UMKM.

e : *error*, yaitu tingkat kesalahan maksimum yang masih dapat ditoleransi (ditentukan 10%)

Berdasarkan data dari KPP Pratama Makassar Utara jumlah wajib pajak UMKM yang masih aktif menjalankan kewajiban perpajakannya hingga tahun 2014 sebanyak 12.524 wajib pajak orang pribadi. Oleh karena itu jumlah sampel minimal untuk penelitian ini dengan e (*error*) sebesar 10% adalah :

$$n = \frac{12524}{1+12524(10\%)^2}$$

$$n = \frac{12524}{1+12524(0,01)}$$

$$n = \frac{12524}{126,24}$$

$$n = 99,20 \text{ dibulatkan } 100 \text{ sampel}$$

Berdasarkan perhitungan diatas maka jumlah sampel yang digunakan dalam penelitian ini sebanyak 100 sampel. Teknik sampling yang digunakan dalam penelitian ini adalah *sampling incidental*. Sampling insidental adalah teknik penentuan sampel berdasarkan kebetulan, yaitu siapa saja yang secara kebetulan/insidental bertemu dengan peneliti dapat digunakan sebagai sampel, bila dipandang orang yang kebetulan ditemui itu cocok sebagai sumber data.⁵

D. Teknik Pengumpulan Data

Jenis data yang digunakan dalam penelitian ini adalah data subjek. Data subjek adalah data penelitian angka yang sifatnya dapat dihitung. Berdasarkan sumbernya, jenis data yang digunakan pada penelitian ini adalah data primer yang

⁵ Sugiyono. “*Metode Penelitian Bisnis (Pendekatan Kuantitatif, Kualitatif, dan R&D)*”. Cetakan Kee-16, Alfabeta-Bandung, 2012.h 85.

diperoleh melalui metode survey dengan menggunakan kuesioner. Kuesioner adalah daftar pertanyaan yang harus dijawab dan atau daftar isian yang harus diisi oleh responden. Kuesioner disebarluaskan secara langsung ke wajib pajak Usaha Mikro Kecil dan Menengah (UMKM) yang ditemui di KPP Pratama Makassar Utara.

E. Instrumen Penelitian

Instrumen yang digunakan dalam penelitian ini adalah dengan menggunakan Jenis data kuesioner. Adapun kuisioner untuk mengukur variabel kepatuhan wajib pajak UMKM adalah sikap (X1), norma subyektif (X2) kewajiban moral (X3) dan control perilaku yang dipersepaikan (X4). Kuesioner tersebut menggunakan lima skala *likert*. Skala *Likert* 5 Point dari 5 sampai 1 untuk menyatakan sangat setuju, setuju, ragu-ragu, tidak setuju, dan sangat tidak setuju. Yang akan dibagikan kepada para pengusaha UMKM yang ada di kota Makassar. Sedangkan sumber data yang digunakan adalah data primer yaitu data yang diperoleh secara langsung.

F. Pengukuran Variabel

Pengukuran variabel menggunakan analisis deskriptif yang berisi tentang bahasan secara deskriptif mengenai tanggapan yang diberikan responden pada kuesioner dengan cara mendeskripsikan atau menggambarkan data yang telah terkumpul sebagaimana adanya tanpa bermaksud membuat kesimpulan yang berlaku untuk umum. Statistik deskriptif adalah statistik yang digunakan untuk menganalisa data dan memberikan informasi mengenai karakteristik variabel penelitian yang utama dan data demografi responden.⁶ Ukuran yang digunakan dalam analisis deskriptif tergantung pada tipe skala *construct* yang digunakan dalam penelitian..

⁶ Nur Indriantoro dan Bambang Supomo, *Metodologi Penelitian Bisnis* (Yogyakarta: BPFE, 2013), h. 170.

Semua variabel dalam penelitian ini diukur dengan menggunakan skala liker 5 poin dan cara penentuan rentang skala dengan rumus sebagai berikut:

$$C = \frac{X_n - X_1}{K}$$

dimana : C = Perkiraan besarnya kelas

K = Banyaknya kelas

X_n = Nilai observasi terbesar

X_1 = Nilai observasi terkecil

G. Metode Analisis

Analisis data merupakan cara yang digunakan untuk mengetahui pengaruh satu variabel terhadap variabel yang lain, agar data yang dikumpulkan tersebut dapat bermanfaat maka harus diolah atau dianalisis terlebih dahulu sehingga dapat dijadikan sebagai acuan dalam mengambil keputusan.

1. Uji Kualitas Data

a. Uji Validitas

Validitas berasal dari kata *validity* yang mempunyai arti sejauh mana ketepatan dan kecermatan suatu alat ukur dalam melakukan fungsi ukurnya. Perhitungan koefisien korelasi antara item dengan skor total akan mengakibatkan *over estimate* terhadap korelasi yang sebenarnya, maka perlu dilakukan koreksi dengan menggunakan *part-whole*.

Selanjutnya untuk mengetahui apakah suatu item valid atau gugur maka dilakukan perbandingan antarkoefisien r hitung dengan koefisien r tabel. Jika $r_{hitung} > r_{tabel}$ berarti item valid. Sebaliknya jika $r_{hitung} < r_{tabel}$ berarti item tidak valid (gugur).

b. Uji Reliabilitas

Uji Reliabilitas adalah pengujian untuk mengukur suatu kuesioner yang merupakan indikator dari variabel atau konstruk. Suatu kuesioner dikatakan reliabel atau handal jika jawaban seseorang terhadap pertanyaan adalah konsisten atau stabil dari waktu ke waktu. Konsep reliabilitas dapat diukur melalui tiga pendekatan yaitu :

- 1) koefisien stabilitas,
- 2) koefisien ekuivalensi,
- 3) reabilitas konsistensi internal.

Pengukuran reliabilitas dalam penelitian ini menggunakan konsep reabilitas konsistensi internal (*internal consistency reliability*) Konsep reliabilitas menurut pendekatan ini adalah konsistensi diantara butir-butir pertanyaan atau pernyataan dalam suatu instrumen. Tingkat keterkaitan antara butir pertanyaan dan pernyataan dalam suatu instrumen untuk mengukur *construct* tertentu menunjukkan tingkat reliabilitas konsistensi internal instrumen yang bersangkutan.⁷ Dilakukan dengan cara *one shot* (Pengukuran sekali saja). Disini pengukuran variabelnya dilakukan sekali dan kemudian hasilnya dibandingkan dengan pertanyaan lain untuk mengukur korelasi antar jawaban pertanyaan. Suatu kostruk atau variabel dikatakan reliabel jika memberikan nilai *Cronbach Alpha* > 0,600.⁸

2. Uji Asumsi Klasik

Data yang digunakan adalah data primer, untuk menentukan ketepatan model perlu dilakukan pengujian atas beberapa Asumsi klasik yang harus dipenuhi meliputi:

⁷ Nur Indriantoro dan Bambang S. *Metodologi Penelitian Bisnis Untuk Akuntansi Dan Manajemen*.h 181.

⁸ Anggun K. Analisis Faktor-Faktor Yang Mempengaruhi Kepatuhan Wajib Pajak Badan (Studi Empiris Pada Perusahaan Industri Yang Terdaftar Di Kantor Pelayanan Pajak Pratama Surakarta). *Skripsi*. Semarang. Fakultas Ekonomi Universitas Diponegoro.2012..h 35.

uji normalitas, uji multikolinearitas, uji autokorelasi, uji heterokedastisitas yang secara rinci dapat dijelaskan sebagai berikut:

a. Uji Normalitas

Uji Normalitas bertujuan untuk menguji apakah dalam model regresi variabel pengganggu atau residual memiliki distribusi normal. Seperti diketahui bahwa uji T dan F mengasumsikan bahwa nilai residual mengikuti distribusi normal. Kalau asumsi ini dilanggar maka uji statistik tidak valid untuk jumlah sampel kecil. Ada dua cara untuk mendeteksi apakah residual berdistribusi normal atau tidak yaitu dengan analisis grafik atau uji statistik.

Apabila menggunakan grafik, normalitas umumnya dideteksi dengan melihat tabel histogram. Namun demikian, dengan hanya melihat tabel histogram bisa menyesatkan, khususnya untuk jumlah sampel yang kecil. Metode yang lebih handal adalah dengan melihat *normal probability plot* yang membandingkan distribusi kumulatif dari data sesungguhnya dengan distribusi kumulatif dari distribusi normal. Dasar pengambilan dengan menggunakan *normal probability plot* adalah sebagai berikut :

- 1) Jika data menyebar di sekitar garis diagonal dan mengikuti arah garis diagonal atau grafik histogramnya menunjukkan pola distribusi normal, maka model regresi memenuhi asumsi normalitas.
- 2) Jika data menyebar jauh dari garis diagonal dan atau tidak mengikuti arah garis diagonal atau garis histogram tidak menunjukkan pola distribusi normal, maka model regresi tidak memenuhi asumsi normalitas.⁹

⁹ Anggun K. Analisis Faktor-Faktor Yang Mempengaruhi Kepatuhan Wajib Pajak Badan (Studi Empiris Pada Perusahaan Industri Yang Terdaftar Di Kantor Pelayanan Pajak Pratama Surakarta). *Skripsi*. Semarang. Fakultas Ekonomi Universitas Diponegoro.2012.h 37.

Uji Normalitas dengan grafik dapat menyesatkan kalau tidak hati-hati secara visual kelihatan normal, padahal secara statistik bisa sebaliknya. Oleh sebab itu dianjurkan disamping uji grafik dilengkapi dengan uji statistik. Uji statistik yang dapat digunakan untuk menguji normalitas residual adalah uji statistik non-parametik Kolmogorow-Smirnow (K-S). Uji K-S dilakukan dengan membuat hipotesis :

H_0 : Data residual berdistribusi normal

H_a : Data Residual tidak berdistribusi normal

b. Uji Heteroskedastisitas

Uji heteroskedastisitas bertujuan menguji apakah dalam model regresi terjadi ketidaksamaan *variance* dari residual satu pengamatan ke pengamatan yang lain. Jika *variance* dari residual satu pengamatan ke pengamatan lain tetap, maka disebut homoskedastisitas dan jika berbeda disebut heteroskedastisitas. Model regresi yang baik adalah yang homoskedastisitas atau tidak terjadi heteroskedastisitas. Kebanyakan data *crosssection* mengandung situasi heteroskedastisitas karena data ini menghimpun data yang mewakili berbagai ukuran (kecil, sedang, dan besar). Dasar analisisnya adalah sebagai berikut:

- 1) Jika nilai signifikansi lebih besar dari 0,05 maka kesimpulannya tidak terjadi heteroskedastisitas.
- 2) Jika nilai signifikansi lebih kecil dari 0,05 maka kesimpulannya terjadi heteroskedastisitas.

c. Uji Multikolonieritas

Uji multikolonieritas bertujuan untuk menguji apakah dalam model regresi ditemukan adanya korelasi antar variabel bebas (independen). Model regresi yang baik seharusnya tidak terjadi korelasi di antara variabel independen. Jika variabel

independen saling berkorelasi, maka variabel-variabel ini tidak orthogonal. Variabel orthogonal adalah variabel independen yang nilai korelasi antar sesama variabel independen sama dengan nol. Untuk mendeteksi ada atau tidaknya multikolonieritas di dalam model regresi adalah sebagai berikut :

- 1) Nilai R^2 yang dihasilkan oleh suatu estimasi model regresi empiris sangat tinggi, tetapi secara individual variabel-variabel independen banyak yang tidak signifikan mempengaruhi variabel dependen.
- 2) Menganalisis matrik korelasi variabel-variabel independen. Jika antar variabel independen ada korelasi yang cukup tinggi (umumnya diatas, 0.90), maka hal ini merupakan indikasi adanya multikolonieritas. Multikolonieritas dapat disebabkan karena adanya efek kombinasi dua atau lebih variabel independen.
- 3) Multikolonieritas dapat juga dilihat (1) nilai *tolerance* dan lawannya (2) *Variance inflation Factor*(VIP). Kedua ukuran ini menunjukkan setiap variabel independen manakah yang dijelaskan oleh variabel independen lainnya. Dalam pengertian sederhana setiap variabel independen menjadi variabel dependen (terikat) dan diregres terhadap variabel independen lainnya. *Tolerance* mengukur variabilitas independen yang terpilih yang tidak dijelaskan oleh variabel independen lainnya. Jadi nilai *tolerance* yang rendah sama dengan VIF yang tinggi (karena $VIF = 1 / tolerance$). Nilai *Cutoff* yang umum dipakai untuk menunjukkan adanya multikolonieritas adalah nilai $tolerance < 0,10$ atau sama dengan nilai $VIF > 10$. Setiap peneliti harus menentukan tingkat kolonieritas yang masih dapat ditolerir. Sebagai misal nilai $tolerance = 0,10$ sama dengan tingkat kolonieritas 0,95. Walaupun multikolonieritas dapat dideteksi dengan nilai *tolerance* dan VIF, tetapi kita

masih tetap tidak mengetahui variabel-variabel independen mana asajakah yang paling berkolerasi.

3. Uji Hipotesis

a. Analisis Koefisien Determinasi R^2

Setelah koefisien korelasi diketahui, maka langkah selanjutnya adalah menghitung koefisien determinasi, yaitu untuk mengetahui seberapa besar pengaruh variabel X terhadap variabel Y.

Kriteria untuk analisis koefisien determinasi adalah :

- 1) Jika K_d mendekati nol (0), berarti pengaruh variabel independent terhadap variable dependent tidak kuat
- 2) Jika K_d mendekati satu (1), berarti pengaruh variabel *independent* terhadap variabel *dependent* kuat.

Adapun pedoman untuk memberikan interprestasi koefisien korelasi atau seberapa besar pengaruh variabel-variabel bebas (*Independent*) terhadap variabel terikat (*Dependent*), digunakan pedoman yang dikemukakan oleh Sugiyono.¹⁰

Tabel 3.2
Pedoman untuk Memberikan Interpretasi Koefisien Korelasi

Interval Koefisien	Tingkat Hubungan
0,00 – 0,199	Sangat rendah
0,20 – 0,399	Rendah
0,40 – 0,599	Sedang
0,60 – 0,799	Kuat
0,80 – 1,000	Sangat kuat

Sumber : Sugiyono 2012

¹⁰ Sugiyono. “*Metode Penelitian Bisnis (Pendekatan Kuantitatif, Kualitatif, dan R&D)*”. Cetakan Kee-16, Alfabeta-Bandung, 2012.h 250.

Koefisien determinasi (R^2) pada intinya mengukur seberapa jauh kemampuan model dalam menerangkan variasi variabel dependen. Nilai koefisien determinasi antara nol dan satu. Nilai R^2 yang kecil berarti kemampuan variabel-variabel independen dalam menjelaskan variasi variabel dependen sangat terbatas. Nilai yang mendekati satu berarti variabel-variabel independen memberikan hampir semua informasi yang dibutuhkan untuk memprediksi variabel dependen.

Kelemahan mendasar penggunaan koefisien determinasi adalah bias terhadap jumlah variabel independen yang dimasukkan ke dalam model. Setiap tambahan satu variabel independen, maka R^2 pasti meningkat tidak peduli apakah variabel tersebut berpengaruh secara signifikan terhadap variabel dependen. Oleh karena itu banyak peneliti menganjurkan untuk menggunakan nilai *adjusted* R^2 pada saat mengevaluasi mana model regresi yang terbaik.¹¹

b. Uji Regresi Berganda

Analisis yang digunakan dalam penelitian ini adalah analisis regresi berganda yaitu melihat pengaruh sikap, norma subyektif, kewajiban moral dan kontrol berperilaku yang dipersepsikan terhadap kepatuhan wajib pajak UMKM. Model persamaan penelitian yang digunakan dapat dirumuskan dengan persamaan sebagai berikut :

$$Y = \beta_0 + \beta_1X_1 + \beta_2X_2 + \beta_3X_3 + \beta_4X_4 + e$$

Keterangan:

Y = kepatuhan wajib pajak UMKM

β_0 = Bilangan konstanta

β_1 = Koefisien arah persamaan penelitian

¹¹ Imam Ghozali. *Aplikasi Analisis Multivariate dengan Program IBM SPSS 21* (Semarang : Badan Penerbit Universitas Diponegoro, 2013), hal.97.

X1 = Sikap

X2 = norma subyektif

X3 = kewajiban moral

X4 = kontrol perilaku yang dipersepsikan

e = kesalahan pengganggu (*disturbance's error*)

Analisis persamaan penelitian digunakan untuk mengukur kekuatan hubungan antara dua variabel atau lebih dan untuk menunjukkan arah hubungan antara variabel dependen dengan variabel independen. Variabel dependen diasumsikan random atau stokastik, yang berarti mempunyai distribusi probabilistik. Variabel independen diasumsikan memiliki nilai tetap (dalam pengambilan sampel yang berulang).

Ketepatan fungsi persamaan penelitian sampel dalam menaksir nilai aktual dapat diukur dari nilai *goodness of fit*-nya. Secara statistik, setidaknya ini dapat diukur dari nilai koefisien determinasi, nilai statistik F, dan nilai statistik t. Perhitungan statistik disebut signifikan secara statistik apabila nilai uji statistiknya berada dalam daerah kritis (daerah dimana H_0 ditolak). Sebaliknya disebut tidak signifikan apabila nilai uji statistiknya berada dalam daerah dimana H_0 diterima. Adapun pengujian yang dilakukan dalam analisis persamaan penelitian linier berganda dalam penelitian ini adalah sebagai berikut :

c. Uji Signifikansi Parameter Individual (Uji Statistik t)

Uji statistik t pada dasarnya menunjukkan seberapa jauh pengaruh satu variabel penjelas atau independen secara individual dalam menerangkan variasi variabel dependen. Untuk menguji pengaruh masing-masing variabel bebas yang digunakan dalam penelitian ini secara parsial digunakan uji t dengan tingkat signifikansi 5%. Pada penelitian ini hipotesis 1 sampai dengan hipotesis 5 diuji.

BAB IV

HASIL PENELITIAN DAN PEMBAHASAN

A. Gambaran Umum Objek Penelitian

1. Sejarah Singkat Instansi

Berdirinya kantor pelayanan pajak (KPP) di seluruh Indonesia didirikan atas dasar hukum. Pada mulanya KPP di seluruh Indonesia bernama kantor inspeksi pajak yang bertugas memungut pajak di ektas provinsi yang bersangkutan pada tahun 1925. Untuk menampung penghasilan negara dalam bidang perpajakan, maka pemerintah pada tahun 1953 mendirikan sebuah kantor yang bertugas mengatur kekayaan negara di bidang perpajakan yang diberi nama “*Inspectie Van Financjen*”

Sejak kemerdekaan nama tersebut masih dipakai beberapa tahun lamanya tetapi nama tersebut dipandang tidak sesuai lagi di zaman kemerdekaan, maka pada tahun 1959 diganti menjadi Kantor Inspeksi Keuangan dan secara nasional menjadi Direktorat Jenderal Pajak sedang untuk daerah tingkat I dengan nama Kantor inspeksi pajak.

Pada tahun 1958 nama inspeksi keuangan diganti menjadi inspeksi pajak, demikian pula wilayahnya yang semakin luas dan telah berkembang perekonomian seperti Sulawesi maka dirasa perlu untuk dipisahkan menjadi dua bagian yaitu:

a. Kantor Inspeksi Makassar

Kantor inspeksi Pajak Makassar wilayahnya meliputi Propinsi Sulawesi Selatan, Barat dan Sulawesi Tenggara (SUSELBARTRA)

b. Kantor Inspeksi Manado

Kantor Inspeksi Manado wilayahnya meliputi Sulawesi Utara dan Sulawesi Tengah. Pada tahun 1989 nama kantor inspeksi pajak diganti menjadi Kantor Pajak

Pelayanan Pajak sesuai dengan SK Menteri Keuangan RI Nomor: KEP/276/kmk01/1989 tanggal 24 Maret 1989. Untuk mengawasi para Wajib Pajak yang tersebar di kota lain Sulawesi Selatan dan Sulawesi Tenggara, maka dibangunlah Kantor Dinas Luar pada tingkat I dan tingkat daerah tingkat II.

Di Makassar sendiri Kantor Pelayanan Pajak (KPP) terbagi dalam empat wilayah kerja, yaitu :

- 1) Kantor Pelayanan Pajak Madya Makassar (812) :
 - a. Provinsi Sulawesi Selatan
 - b. Sulawesi Barat
 - c. Provinsi Sulawesi Tenggara
- 2) Kantor Pelayanan Pajak Pratama Makassar Utara (801) :
 - a. Kec. Wajo
 - b. Kec. Ujung Tanah
 - c. Kec. Tallo
 - d. Kec. Bontoala
 - e. Kec. Biringkanaya
 - f. Kec. Tamalanrea
- 3) Kantor Pelayanan Pajak Pratama Makassar Barat (804) :
 - a. Kec. Tamalate
 - b. Kec. Mariso
 - c. Kec. Ujung Pandang
 - d. Kec. Mamajang
- 4) Kantor Pelayanan Pajak Pratama Makassar Selatan (805) :
 - a. Kec. Panakukkang

- b. Kec. Manggala
- c. Kec. Rappocini
- d. Kec. Makassar

2. Struktur Organisasi

Gambar 4.1

Struktur Organisasi KPP Pratama Makassar Utara

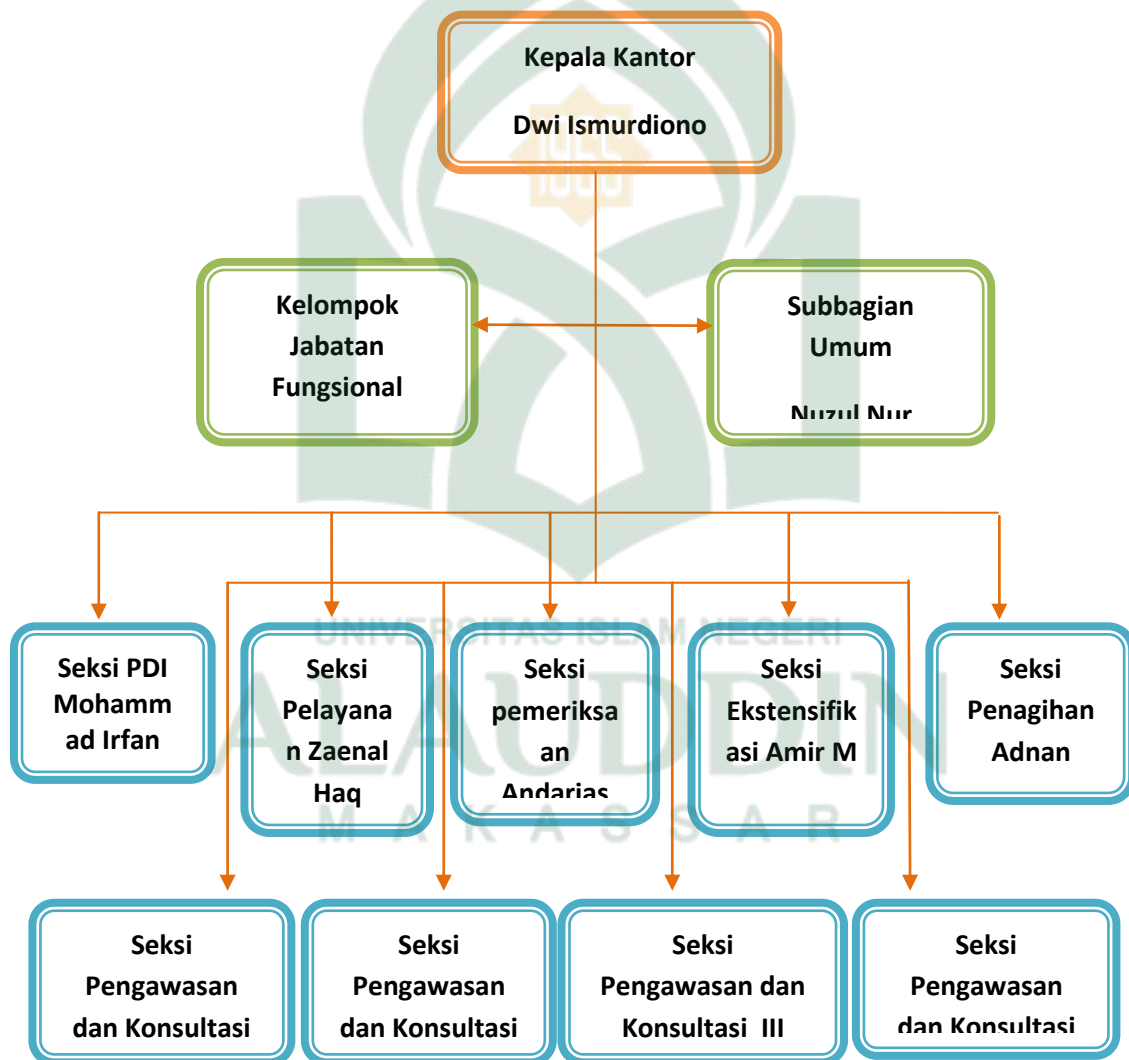

Sumber: seksi PDI KPP Pratama Makassar Utara 2014

3. Tugas dan Tanggung Jawab Tiap Bagian :

a. Kepala Kantor Pelayanan Pajak

- 1) Menetapkan rencana pengamanan penerimaan pajak berdasarkan potensi pajak, perkembangan kegiatan ekonomi keuangan dan realisasi penerimaan tahun lalu.
- 2) Menetapkan rencana pencarian data strategis dan potensial dalam rangka intensifikasi perpajakan.
- 3) Mengarahkan pengolahan data yang sumber datanya strategis dan potensial dalam rangka intensifikasi perpajakan.
- 4) Mengarahkan pembuatan risala perincian dasar pengenaan pemotangan atau pemungutan pajak atas permintaan wajib pajak berdasarkan hasil perhitungan ketetapan pajak .
- 5) Menjamin pengolahan data guna menyajikan informasi perpajakan

b. Sub Bagian Umum

- 1) Melaksanakan pengurusan surat masuk kantor pelayanan pajak yang bukan dari wajib pajak.
- 2) Melaksanakan pengurusan surat keluar dari lingkungan kantor pelayanan pajak.
- 3) Melaksanakan pemrosesan berkas/arsip umum (*non wajib pajak*).
- 4) Melaksanakan penyusutan arsip yang tidak mempunyai nilai guna atau telah memenuhi jadwal retensi arsip.
- 5) Membimbing pelaksanaan tugas tata usaha kepegawaian.

c. Seksi Pengolahan Data dan Informasi (PDI)

- 1) Menyusun Estimasi Penerimaan Pajak berdasarkan potensi pajak, perkembangan ekonomi dan keuangan.
 - 2) Melaksanakan pengumpulan dan pengolahan data.
 - 3) Melaksanakan pelayanan peminjaman data dan penyaluran informasi dalam rangka pemanfaatan data perpajakan.
 - 4) Melaksakan perekaman dan validasi dokumen perpajakan.
 - 5) Melaksanakan perbaikan (*updating*) data.
 - 6) Melaksanakan urusan tata usaha penerimaan perpajakan.
- d. Seksi Pelayanan
- 1) Melaksanakan penerimaan dan penatausahaan surat-surat permohonan dari wajib pajak dan surat lainnya.
 - 2) Melaksanakan penyelesaian registrasi wajib pajak, objek pajak dan atau pengukuhan pengusaha kena pajak (*PKP*)
 - 3) Melaksanakan penerbitan surat penghapusan Nomor Pokok Pajak Wajib pajak (*NPWP*) dan atau pencabutan pengukuhan pengusaha kena pajak.
 - 4) Melaksanakan penyelesaian proses permohonan wajib pajak untuk pindah ke kantor pelayanan pajak baru, baik domisili atau status maupun kewajiban perpajakan lainnya.
- e. Seksi Penagihan
- 1) Menyusun penyesuaian rencana kerja tahunan seksi penagihan
 - 2) Melaksanaan penatausahaan SKPKB / SKPKBT / STP / STB beserta lampirannya dan surat pembayaran pajak (*SSP / STTP / SSB*) beserta bukti pemindahbukuan dalam rangka pengawasan tunggakan dan pelunasan pajak.

- 3) Melaksanakan penatausahaan surat setoran bukan pajak (*SSBP*) atas pelaksanaan SP dan SPMP .
- 4) Melaksanakan penatausahaan surat keputusan pembetulan, keputusan keberatan, keputusan pengurangan, keputusan peninjauan kembali, surat keputusan pelaksanaan putusan banding beserta putusan banding.
- 5) Menyusun konsep surat keputusan angsuran atau penundaan pembayaran pajak dalam rangka memberikan pelayanan kepada Wajib Pajak.

f. Seksi Pemeriksaan

- 1) Melakukan penyesuaian encana pemeriksa pajak agar pelaksanaan tugas dapat berjalan lancar.
- 2) Menyusun daftar Nominatif dan/atau lembar penugasan pemeriksaan Wajib Pajak yang akan di periksa.
- 3) Menerbitkan dan menyalurkan surat perintah pemeriksaan pajak (*SP3*), Surat pemberitahuan pemeriksaan pajak dan surat pemanggilan pemeriksaan pajak.
- 4) Mengajukan usulan permohonan perluasan pemeriksaan.
- 5) Melakukan pengawasan pelaksanaan jadwal pemeriksaan sesuai dengan rencana yang di tetapkan.

g. Seksi Pengawasan Dan Konsultasi I s/d IV

- 1) Meneliti Estimasi penerimaan pajak berdasarkan potensi pajak perkembangan ekonomi dan keuangan.
- 2) Meneliti pengawasan kepatuhan formal wajib pajak serta penelitian dan analisa kepatuhan material wajib pajak atas pemenuhan kewajiban perpajakannya.

- 3) Menetapkan pembuatan/pemutakhiran profil wajib pajak serta usul rencana kunjungan kerja lokasi wajib pajak dalam rangka pengawasan dan pemuktahiran data wajib pajak .
 - 4) Meneliti pelaksanaan rekonsialisasi data Wajib Pajak (*Data Matching*).
- h. Seksi Ekstensifikasi
- 1) Melakukan pemrosesan dan penatausahaan dokumen masuk di seksi Ekstensifikasi perpajakan .
 - 2) Melaksanakan surat penerbitan surat himbauan untuk ber NPWP .
 - 3) Melaksanakan surat penerbitan data potensi perpajakan dalam rangka pembuatan *monografi fiscal*.
 - 4) Melaksanakan penyelesaian permohonan surat keterangan Nilai jual Objek Pajak.
- i. Kelompok Jabatan Fungsional
- 1) Melakukan pemeriksaan pajak yang meliputi :
 - 2) Pemeriksaan Lengkap dalam rangka penagihan
 - 3) Pemeriksaan Sederhana dalam rangka penagihan
 - 4) Melakukan Penilaian PBB
 - 5) Pendataan PBB dan penilaian objek/subjek pajak
 - 6) Melaksanakan Ekstensifikasi WP orang pribadi/ badan
- j. Tempat Pelayanan Terpadu
- 1) Melakukan penerimaan dan penatausahaan surat pemberitahuan, surat permohonan, dan surat lainnya dari wajib pajak.
 - 2) Menyelesaikan register harian SPT Masa semua jenis pajak dari wajib pajak, objek pajak, dan atau penhukuhan pengusaha kena pajak

- 3) Menerbitkan surat penghapusan Nomor Pokok Wajib Pajak (NPWP) dan atau pencabutan pengukuhan pengusaha kena pajak (PKP), serta pembatalan/pembetulan STP, SKPKB, SKPKBT, SKPLB, SKPN, SKKP, SKB, dan lain-lain.
- 4) Melaksanakan proses penyelesaian proses permohonan wajib pajak untuk pindah ke kantor pelayanan pajak baru, baik domisili atau status maupun kewajiban perpajakan lainnya.

B. Hasil Penelitian

1. Hasil Uji kualitas data

a. uji validitas

Uji validitas digunakan untuk mengukur sah atau valid tidaknya suatu kuesioner. Suatu kuesioner dikatakan valid jika pernyataan pada kuesioner mampu untuk mengungkapkan yang dapat diukur dengan kuesioner tersebut. Dengan perkataan lain instrumen tersebut dapat mengukur *construct* sesuai dengan yang diharapkan peneliti.

Tabel 4.1
Hasil uji validitas variabel Sikap

Instrumen penelitian	r hitung	r tabel	Keterangan
Pernyataan 1.X1.1	0,889**	0.201	Valid
Pernyataan 2.X1.2	0,842**	0.201	Valid
Pernyataan 3.X1.3	0,890**	0.201	Valid
Pernyataan 4.X1.4	0,840**	0.201	Valid
Pernyataan 5.X1.5	0,733**	0.201	Valid

Sumber: Data primer yang diolah(2014)

Hasil pengujian validitas menunjukkan bahwa semua item didalam variabel sikap yang diuji dinyatakan bahwa masing-masing indikator pernyataan valid karena nilai *Corrected Item-Total Correlation* > dari r tabel pada signifikansi 0,05 (5%).

Tabel 4.2
Hasil uji validitas variabel Norma Subjektif

Instrumen penelitian	r hitung	r tabel	Keterangan
Pernyataan 1.X2.1	0,718**	0.201	Valid
Pernyataan 2.X2.2	0,744**	0.201	Valid
Pernyataan 3.X2.3	0,749**	0.201	Valid
Pernyataan 4.X2.4	0,760**	0.201	Valid
Pernyataan 5.X2.5	0,736**	0.201	Valid

Sumber: Data primer yang diolah(2014)

Hasil pengujian validitas menunjukkan bahwa semua item didalam variabel norma subjektif yang diuji dinyatakan bahwa masing-masing indikator pernyataan valid karena nilai *Corrected Item-Total Correlation* > dari r tabel pada signifikansi 0,05 (5%).

Tabel 4.3
Hasil uji validitas variabel Kewajiban Moral

Instrumen penelitian	r hitung	r tabel	Keterangan
Pernyataan 1.X3.1	0,873**	0.201	Valid
Pernyataan 2.X3.2	0,918**	0.201	Valid
Pernyataan 3.X3.3	0,932**	0.201	Valid
Pernyataan 4.X3.4	0,900**	0.201	Valid
Pernyataan 5.X3.5	0,890**	0.201	Valid

Sumber: Data primer yang diolah(2014)

Hasil pengujian validitas menunjukkan bahwa semua item didalam variabel kewajiban moral yang diuji dinyatakan bahwa masing-masing indikator pernyataan valid karena nilai *Corrected Item-Total Correlation* > dari r tabel pada signifikansi 0,05 (5%).

Tabel 4.4
Hasil uji validitas variabel Kontrol Perilaku yang Dipersepsikan

Instrumen penelitian	r hitung	r tabel	Keterangan
Pernyataan 1.X4.1	0,823**	0.201	Valid
Pernyataan 2.X4.2	0,770**	0.201	Valid
Pernyataan 3.X4.3	0,796**	0.201	Valid
Pernyataan 4.X4.4	0,832**	0.201	Valid
Pernyataan 5.X4.5	0,758**	0.201	Valid

Sumber: Data primer yang diolah(2014)

Hasil pengujian validitas menunjukkan bahwa semua item didalam variabel kontrol perilaku yang dipersepsikan yang diuji dinyatakan bahwa masing-masing indikator pernyataan valid karena nilai *Corrected Item-Total Correlation* > dari r tabel pada signifikansi 0,05 (5%).

Tabel 4.5
Hasil uji validitas variabel Kepatuhan Wajib Pajak UMKM

Instrumen penelitian	r hitung	r tabel	Keterangan
Pernyataan 1.Y.1	0,860**	0.201	Valid
Pernyataan 2.Y.2	0,900**	0.201	Valid
Pernyataan 3.Y.3	0,886*	0.201	Valid
Pernyataan 4.Y.4	0,899**	0.201	Valid
Pernyataan 5.Y.5	0,757**	0.201	Valid

Sumber: Data primer yang diolah(2014)

Hasil pengujian validitas menunjukkan bahwa semua item didalam variabel ketidakpatuhan wajib pajak UMKM yang diuji dinyatakan bahwa masing-masing indikator pernyataan valid karena nilai *Corrected Item-Total Correlation* > dari r tabel pada signifikansi 0,05 (5%).

b. Uji Realibilitas

Realibilitas sebenarnya adalah alat untuk mengukur suatu kuesioner yang merupakan suatu indikator dari variabel atau konstruk. Suatu kuesiner dikatakan reliabel atau handal jika jawaban responden terhadap pernyataan secara konsisten atau stabil dari waktu ke waktu. Reliabilitas yang dapat diterima berada di antara range 0,60 sampai 0,799 dan reliabilitas yang baik adalah yang melebihi 0,80.

Tabel 4.6
Hasil Uji Reliabilitas

Variabel	Alpha Cronbach's	Batas reliabilitas	Keterangan
Sikap	0,894	0,60	<i>Reliabel</i>
Norma Subjektif	0,790	0,60	<i>Reliabel</i>
Kewajiban Moral	0,943	0,60	<i>Reliabel</i>
Kontrol Perilaku yang Dipersepsikan	0,855	0,60	<i>Reliabel</i>
Kepatuhan Wajib Pajak UMKM	0,909	0,60	<i>Reliabel</i>

Sumber: Data primer yang diolah (2014)

2. Analisis Deskriptif

Analisis deskriptif merupakan analisis yang didasarkan pada hasil jawaban yang diperoleh dari responden, dimana responden memberikan pernyataan dan penilaian atas pernyataan-pernyataan yang diajukan oleh penulis. Kemudian data

yang diperoleh dari jawaban responden atas pernyataan yang diajukan, selanjutnya dihitung persentasenya. Analisis deskriptif dimaksudkan untuk mengetahui karakteristik dan tanggapan responden terhadap item-item pernyataan dalam kuesioner. Responden dalam penelitian ini adalah pengusaha Usaha Mikro Kecil Menengah (UMKM) yang terdaftar di KPP Pratama Makassar Utara. Penelitian ini dimulai pada 1 Juli 2014 – 15 Agustus 2014. Dengan cara membagikan kousioner kepada wajib pajak UMKM Sampel yang berhasil terkumpul dapat dilihat pada tabel 4.7 berikut ini.

Tabel 4.7
Tingkat Pengembalian Kuesioner

Kuesioner yang dibagikan	100	100%
Kuesioner yang tidak kembali	3	3%
Kuesioner tidak yang lengkap	2	2%
Kuesioner yang menjadi sampel	95	95%

Sumber: Data primer yang diolah (2014)

Berdasarkan tabel di atas, kuesioner yang dibagikan kepada responden berjumlah 100 kuesioner, sedangkan kuesioner yang tidak kembali berjumlah 3 atau 3% karena responden yang berikan kuesioner tersebut susah untuk ditemui, dan kuesiner yang tidak lengkap karena masih banyak pernyataan yang belum diisi oleh responden berjumlah 2 atau 2% dari kuesioner yang dibagikan, sehingga kuesioner yang menjadi sampel berjumlah 95 atau 95% dari kuesioner yang dibagikan.

a. Karakteristik Responden

Gambaran umum tentang responden diperoleh dari data diri yang terdapat dalam kuesioner pada bagian identitas responden yang meliputi jenis kelamin, jenis

umur, pendidikan terakhir dan usaha berdasarkan hasil penjualan/pendapatan. Gambaran umum responden dapat dilihat dalam tabel-tabel berikut ini:

Tabel 4.8
Komposisi Responden Berdasarkan Jenis Kelamin

Jenis Kelamin	Frekuensi	Persentase
Laki-Laki	57	60%
Perempuan	38	40%
Jumlah	95	100%

Sumber: Data primer yang diolah (2014)

Berdasarkan tabel 4.8 dapat diketahui bahwa dari 95 responden, 40% atau 38 responden berjenis kelamin perempuan dan 60% atau 57 responden berjenis kelamin laki-laki. Dengan demikian jumlah sampel terbanyak dalam penelitian ini adalah laki-laki.

Tabel 4.9
Komposisi Responden Berdasarkan Umur

Umur (Tahun)	Frekuensi	Persentase
20 - 40	25	26,31%
41 - 60	56	58,95%
> 60	14	14,74%
Jumlah	95	100%

Sumber: Data primer yang diolah (2014)

Berdasarkan tabel 4.9 dapat diketahui bahwa responden yang berusia antara 20 sampai 40 tahun sebanyak 25 orang atau 26,31%, usia antara 41 sampai 60 tahun sebanyak 56 orang atau 58,95%, dan usia di atas 60 ada 14 orang atau 14,74%. Dengan demikian responden terbanyak berusia antara 41 sampai 60 tahun.

Tabel 4.10
Komposisi Responden Berdasarkan Pendidikan Terakhir

Pendidikan Terakhir	Frekuensi	Persentase
SMA	33	34,74%
Diploma	9	9,47%
Sarjana	48	50,53%
Lain-Lain	5	5,26%
Jumlah	95	100%

Sumber: Data primer yang diolah (2014)

Berdasarkan tabel 4.10 dapat diketahui bahwa dari 95 responden, 50,53% atau 48 responden berpendidikan terakhir setingkat Sarjana, 34,74% atau 33 responden berpendidikan terakhir setingkat SMA, 9,47% atau 9 responden berpendidikan terakhir setingkat Diploma, dan 5,26% atau 5 responden berpendidikan selain SMA, Diploma dan Sarjana. Dengan demikian jumlah sampel terbanyak adalah responden yang berpendidikan Sarjana.

Tabel 4.11
Komposisi Responden Berdasarkan Jenis Usaha

Jenis Usaha	Frekuensi	Persentase
Mikro	51	53,68%
Kecil	34	35,79%
Menengah	10	10,53%
Jumlah	95	100%

Sumber: Data primer yang diolah (2014)

Berdasarkan tabel 4.11 dapat diketahui bahwa dari 95 responden, sebanyak 51 responden atau 53,68% termasuk usaha Mikro, 34 responden atau 35,79% termasuk usaha Kecil dan 10 responden atau 10,53% yang termasuk usaha Menengah. Dengan

demikian jumlah sampel terbanyak adalah responden dengan usaha Mikro. Pengelompokan jenis usaha ini berdasarkan definisi UMKM menurut Undang-Undang Republik Indonesia Nomor 20 Tahun 2008 yaitu:

- 1) Usaha Mikro adalah usaha yang memiliki hasil penjualan tahunan paling banyak Rp300.000.000,00 (tiga ratus juta rupiah).
- 2) Usaha Kecil adalah usaha yang memiliki hasil penjualan tahunan lebih dari Rp300.000.000,00 (tiga ratus juta rupiah) sampai dengan paling banyak Rp2.500.000.000,00 (dua milyar lima ratus juta rupiah).
- 3) Usaha Menengah adalah usaha yang memiliki hasil penjualan tahunan lebih dari Rp2.500.000.000,00 (dua milyar lima ratus juta rupiah) sampai dengan paling banyak Rp50.000.000.000,00 (lima puluh milyar rupiah).

b. Tanggapan Responden

Variabel yang digunakan dalam penelitian ini adalah sikap, norma subjektif, kewajiban moral dan kontrol perilaku yang dipersepsikan dan variabel Y adalah ketidakpatuhan wajib pajak UMKM dengan cara membagikan kuesiner kepada responden yang terdaftar di KPP Pratama Makassar Utara sebanyak 95 kuesioner. Distribusi frekuensi atas jawaban responden dari hasil tabulasi skor data. Intersepsi skor item pada variabel penelitian dapat dilihat pada tabel berikut:

Berdasarkan rumus yang digunakan yaitu:

$$C = \frac{5 - 1}{5} = 0,80$$

Hasil perhitungan rentang skala menunjukkan nilai 0,80 dengan demikian rentang skala 0,80 tersebut dapat dijelaskan nilai numeriknya sebagai berikut:

Tabel 4.12
Ikhtisar rentang skala faktor-faktor kepatuhan wajib pajak

Rentang	Sikap	Norma subjektif	Kewajiban moral	Kontrol perilaku yang dipersepsikan	Kepatuhan wajib pajak UMKM
$1 \leq X < 1,80$	SR	SR	SR	SR	SR
$1,80 \leq X < 2,60$	R	R	R	R	R
$2,61 \leq X < 3,40$	S	S	S	S	S
$3,41 \leq X < 4,20$	T	T	T	T	T
$4,21 \leq X < 5$	ST	ST	ST	ST	ST

Ket :

SR = Sangat rendah

R = Rendah

S = Sedang

T = Tinggi

ST = Sangat tinggi

1) Analisis Deskriptif Variabel Sikap (X.1)

Variabel sikap terdiri dari 5 (lima) item pertanyaan, seperti pada tabel berikut:

Tabel 4.13
Deskripsi item Pertanyaan Variabel Sikap (X.1)

Jawaban Responden		Sangat Tidak Setuju	Tidak Setuju	Ragu-ragu	Setuju	Sangat Setuju	Total	Rata-rata	Ket
Bobot		1	2	3	4	5			
X1.1	F	2	23	4	44	22	95	3.64	T
	Skor	2	46	12	176	110	346		
	%	2.11	24.21	4.21	46.32	23.16	100		

Lanjutan tabel...

X1.2	F	1	21	10	59	4	95	3.46	T
	Skor	1	42	30	236	20	329		
	%	1.05	22.11	10.53	62.11	4.21	100		
X1.3	F	2	18	13	54	8	95	3.51	T
	Skor	2	36	39	216	40	333		
	%	2.11	18.95	13.68	56.84	8.42	100		
X1.4	F	2	23	5	48	17	95	3.58	T
	Skor	2	46	15	192	85	340		
	%	2.11	24.21	5.26	50.53	17.89	100		
X1.5	F	1	16	18	51	9	95	3.54	T
	Skor	1	32	54	204	45	336		
	%	1.05	16.84	18.95	53.68	9.47	100		
Rata-rata Keseluruhan								3,55	T

Sumber: Data primer yang diolah (2014)

Berdasarkan tabel 4.13 dapat diketahui bahwa dari 95 orang sebagai responden yang diteliti, secara umum persepsi responden terhadap item-item pernyataan pada sikap (X.1) berada pada daerah tinggi dengan skor 3,55. Pada indikator pertama yang berkaitan dengan keinginan Wajib Pajak UMKM untuk membayar pajak harus sesuai seharusnya. Banyak wajib pajak yang setuju hal ini ditunjukkan dengan banyaknya jawaban setuju dari responden yaitu sebesar 44 orang atau 46,32%. Pada indikator kedua berkaitan dengan menyiapkan dana cadangan untuk pemeriksaan pajak sebanyak 59 orang atau 62,11% yang menjawab setuju.

Pada indikator ketiga berkaitan dengan pemanfaatan pajak yang transparan, banyak Wajib Pajak UMKM yang telah mengapresiasi mengenai pengelolaan pajak yang transparan oleh pemerintah. Hal ini ditunjukkan dengan banyaknya jawaban setuju dari responden yaitu sebesar 54 orang atau 56,84%. pada indikator keempat

berkaitan dengan merasa diuntungkan oleh peraturan pemerintah tentang pajak 1% dari omzet. Banyak Wajib pajak UMKM yang merasa diuntungkan yang dilihat dari banyaknya responden yang menjawab setuju yaitu sebesar 48 orang atau 50,53% dan sebanyak 23 atau 24,21% yang menjawab tidak setuju.

Pada indikator kelima berkaitan dengan biaya suap ke fiskus lebih besar dibandingkan dengan pajak yang bisa dihemat, Wajib Pajak menganggap bahwa dengan memberi suap ke fiskus itu lebih besar biaya yang dikeluarkan dari pajak yang bisa dihemat. Ini ditunjukkan dengan banyaknya jawaban setuju dari responden yaitu sebesar 51 orang atau 53,68%.

2) Analisis Deskriptif Variabel Norma Subjektif (X.2)

Variabel sikap terdiri dari 5 (lima) item pertanyaan, seperti pada tabel berikut:

Tabel 4.14
Deskripsi item Pertanyaan Variabel Norma Subjektif (X.2)

Jawaban Responden		Sangat Tidak Setuju	Tidak Setuju	Ragu-ragu	Setuju	Sangat Setuju	Total	Rata-rata	Ket
Bobot		1	2	3	4	5			
X2.1	F	2	15	6	63	9	95	3.65	T
	Skor	2	30	18	252	45	347		
	%	2.11	15.79	6.32	66.32	9.47	100		
X2.2	F	0	18	4	62	11	95	3.69	T
	Skor	0	36	12	248	55	351		
	%	0.00	18.95	4.21	65.26	11.58	100		
X2.3	F	0	9	4	66	16	95	3.94	T
	Skor	0	18	12	264	80	374		
	%	0.00	9.47	4.21	69.47	16.84	100		

Lanjutan tabel...

X2.4	F	0	9	3	66	17	95	3.96	T
	Skor	0	18	9	264	85	376		
	%	0.00	9.47	3.16	69.47	17.89	100		
X2.5	F	0	10	6	70	9	95	3.82	T
	Skor	0	20	18	280	45	363		
	%	0.00	10.53	6.32	73.68	9.47	100		
Rata-rata Keseluruhan								3,81	T

Sumber: Data primer yang diolah (2014)

Berdasarkan tabel 4.14 dapat diketahui bahwa dari 95 orang responden yang diteliti, secara umum persepsi responden terhadap item-item pernyataan pada norma subjektif (X.2) berada pada daerah tinggi dengan skor 3,81. Berdasarkan tabel diatas menunjukkan bahwa Pada indikator pertama yang berkaitan dengan pengaruh teman terhadap kepatuhan membayar pajak sangat diperhatikan oleh Wajib Pajak. Hal ini ditunjukkan dengan banyaknya jawaban setuju dari responden yaitu sebanyak 63 Orang menjawab setuju atau 66,32% Ini dapat dijelaskan bahwa pengaruh teman bisa dijadikan landasan Wajib Pajak dalam membayar pajak.

Pada indikator kedua yang berkaitan dengan pengaruh keluarga terhadap kepatuhan membayar pajak diperhatikan oleh Wajib Pajak. Hal ini ditunjukkan dengan jawaban setuju dari responden yaitu sebanyak 62 orang menjawab setuju atau 65,26%. Pada indikator ketiga berkaitan dengan pengaruh konsultan pajak. Wajib Pajak menilai bahwa pengaruh konsultan pajak cukup diperhatikan dalam membayar pajak. Hal ini ditunjukkan dengan banyaknya jawaban setuju dari responden yaitu sebanyak 66 orang atau 69,47%.

Pada indikator keempat sosialisasi dari petugas pajak juga berpengaruh terhadap kepatuhan dalam membayar pajak dilihat dari banyaknya yang menjawab setuju yaitu sebanyak 66 orang atau 69,47%. Dan pada indikator dorongan dari petugas pajak cukup diperhatikan dengan banyaknya jawaban setuju yaitu 70 orang atau 73,68%. pada

3) Analisis Deskriptif Variabel Kewajiban Moral (X.3)

Variabel sikap terdiri dari 5 (lima) item pertanyaan, seperti pada tabel berikut:

Tabel 4.15
Deskripsi item Pertanyaan Variabel Norma Kewajiban Moral (X.3)

Jawaban Responden		Sangat Tidak Setuju	Tidak Setuju	Ragu-ragu	Setuju	Sangat Setuju	Total	Rata-rata	Ket
Bobot		1	2	3	4	5			
X3.1	F	0	20	15	56	4	95	3.46	T
	Skor	0	40	45	224	20	329		
	%	0.00	21.05	15.79	58.95	4.21	100		
X3.2	F	0	20	11	60	4	95	3.51	T
	Skor	0	40	33	240	20	333		
	%	0.00	21.05	11.58	63.16	4.21	100		
X3.3	F	0	18	10	62	5	95	3.57	T
	Skor	0	36	30	248	25	339		
	%	0.00	18.95	10.53	65.26	5.26	100		
X3.4	F	0	18	7	57	13	95	3.68	T
	Skor	0	36	21	228	65	350		
	%	0.00	18.95	7.37	60.00	13.68	100		
X3.5	F	0	18	7	57	13	95	3.68	T
	Skor	0	36	21	228	65	350		
	%	0.00	18.95	7.37	60.00	13.68	100		
Rata-rata Keseluruhan								3,58	T

Sumber: Data primer yang diolah (2014)

Berdasarkan tabel 4.15 dapat diketahui bahwa dari 95 orang responden yang diteliti, secara umum persepsi responden terhadap item-item pernyataan pada kewajiban moral (X.3) berada pada daerah tinggi dengan skor 3,58. Berdasarkan tabel diatas menunjukkan bahwa Pada indikator pertama yang berkaitan dapat diketahui bahwa mayoritas responden sebanyak 56 orang atau 62,1% menjawab setuju atas item pernyataan menurut saya ketidakpatuhan pajak merupakan tindakan yang melanggar etika dan sebanyak 20 orang atau 21,05% yang menjawab tidak setuju. Sebanyak 60 orang atau 63,16% menjawab setuju atas item pernyataan merasa bersalah ketika tidak patuh dan sebanyak 20 orang atau 21,05% yang merasa tidak bersalah dengan menjawab tidak setuju.

Sebanyak 62 orang atau 65,26% menjawab setuju atas item pernyataan ketidakpatuhan pajak merupakan tindakan yang melanggar prinsip hidup dan 18 orang atau 18,95 yang menjawab tidak setuju. Sebanyak 57 orang atau 60% menjawab setuju atas item pernyataan merasa malu apabila tidak membayar pajak. Sebanyak 57 orang atau 60% menjawab setuju atas item pernyataan menjadi warga Negara yang baik ketika mematuhi peraturan perpajakan.

4) Analisis deskriptif variabel kontrol perilaku yang dipersepsikan(X.4)

Variabel sikap terdiri dari 5 (lima) item pertanyaan, seperti pada tabel berikut:

Tabel 4.16

Deskripsi item Pertanyaan Variabel Kontrol Perilaku yang Dipersepsikan(X.4)

Jawaban Responden		Sangat Tidak Setuju	Tidak Setuju	Ragu-ragu	Setuju	Sangat Setuju	Total	Rata-rata	Ket
Bobot		1	2	3	4	5			
X4.1	F	0	18	2	55	20	95	3.62	T
	Skor	0	36	6	220	100	362		

Lanjutan tabel...

	%	0.00	18.95	2.11	57.89	22.11	100		
X4.2	F	0	16	4	56	19	95	3.82	T
	Skor	0	32	12	224	95	363		
	%	0.00	16.84	4.21	58.95	20.00	100		
X4.3	F	1	19	10	56	9	95	3.38	T
	Skor	1	38	30	224	45	338		
	%	1.05	20.00	10.53	58.95	9.47	100		
X4.4	F	0	18	3	62	12	95	3.53	T
	Skor	0	36	9	248	60	353		
	%	0.00	18.95	3.16	65.26	12.63	100		
X4.5	F	1	18	4	58	14	95	3.51	T
	Skor	1	36	12	232	70	351		
	%	1.05	18.95	4.21	61.05	14.74	100		
Rata-rata Keseluruhan								3,57	T

Sumber: Data primer yang diolah (2014)

Berdasarkan tabel 4.16 dapat diketahui bahwa dari 95 orang responden yang diteliti, secara umum persepsi responden terhadap item-item pernyataan pada norma subjektif (X.4) berada pada daerah tinggi dengan skor 3,57. Dapat diketahui bahwa mayoritas responden sebanyak 55 orang atau 57,89% menjawab setuju dan sebanyak 18 orang atau 18,95% menjawab tidak setuju atas item pernyataan kemungkinan diperiksa pihak fiskus (petugas pajak).

Sebanyak 56 orang atau 58,95% menjawab setuju atas item pernyataan kemungkinan dikenai sanksi banyak wajib pajak yang membayar pajak hanya karena takut untuk dikenakan sanksi. Sebanyak 56 orang atau 58,95% menjawab setuju atas

item pernyataan kemungkinan pelaporan pihak ketiga. Pada indikator mendapat pinjaman dari Bank dapat diketahui bahwa mayoritas responden sebanyak 62 orang atau 65,26% menjawab setuju dan atas item pernyataan kemungkinan diperiksa petugas pajak. Sebanyak 58 orang atau 61,05% dan 18 orang menjawab tidak setuju atau 18,95%.

5) Analisis Deskriptif Variabel Kepatuhan Wajib Pajak UMKM (Y)

Variabel kepatuhan wajib pajak UMKM (Y) terdiri dari 5 (lima) item pertanyaan, seperti pada tabel berikut:

Tabel 4.17

Deskripsi item Pertanyaan Variabel Kepatuhan Wajib Pajak UMKM(Y)

Jawaban Responden		Sangat Setuju	Setuju	Ragu-ragu	Tidak Setuju	Sangat Tidak Setuju	Total	Rata-rata	Ket
Bobot		1	2	3	4	5			
Y.1	F	2	34	1	45	13	95	3.35	S
	Skor	2	68	3	180	65	318		
	%	2.11	35.79	1.05	47.37	13.68	100		
Y.2	F	4	30	1	48	12	95	3.36	S
	Skor	4	60	3	192	60	319		
	%	4.21	31.58	1.05	50.53	12.63	100		
Y.3	F	2	30	1	56	6	95	3.36	S
	Skor	2	60	3	224	30	319		
	%	2.11	31.58	1.05	58.95	6.32	100		
Y.4	F	2	32	2	48	11	95	3.36	S
	Skor	2	64	6	192	55	319		
	%	2.11	33.68	2.11	50.53	11.58	100		

Lanjutan tabel...

Y.5	F	7	26	8	35	19	95	3.35	S
	Skor	7	52	24	140	95	318		
	%	7.37	27.37	8.42	36.84	20.00	100		
Rata-rata Keseluruhan								3,35	S

Sumber: Data primer yang diolah (2014)

Berdasarkan tabel 4.17 dapat

diketahui bahwa dari 95 orang responden yang diteliti, secara umum persepsi responden terhadap item-item pernyataan pada kepatuhan wajib pajak umkm (Y) berada pada daerah sedang dengan skor 3,35. Dapat diketahui bahwa mayoritas responden sebanyak 45 orang atau 47,37% menjawab setuju dan 34 orang atau 35,79% menjawab tidak setuju atas item pernyataan tidak menerima STP (Surat Tagihan Pajak) atas denda keterlambatan penyerahan SPT (Surat Pemberitahuan) Masa. Sebanyak 48 orang atau 50,53% menjawab setuju atas item pernyataan tidak menerima STP (Surat Tagihan Pajak) atas denda keterlambatan penyerahan SPT (Surat Pemberitahuan) Tahunan.

Sebanyak 56 orang atau 58,95% menjawab setuju dan 30 orang atau 31,58% menjawab tidak setuju atas item pernyataan tidak menerima STP (Surat Tagihan Pajak) atas denda kekurangan pajak yang disetorkan. Sebanyak 48 orang atau 50,53% menjawab setuju atas item pernyataan tidak menerima STP (Surat Tagihan Pajak) atas bunga keterlambatan pembayaran pajak terutang. Sebanyak 35 orang atau 36,84% menjawab setuju dan 26 orang atau 27,37% menjawab tidak setuju atas item pernyataan tidak pernah dijatuhi hukuman karena melakukan tindak pidana bidang perpajakan.

3. Uji asumsi klasik

a. Uji normalitas

Uji normalitas dilakukan untuk melihat apakah nilai residual terdistribusi normal atau tidak. Untuk lebih memastikan apakah data residual terdistribusi secara normal atau tidak, maka uji statistik yang dapat dilakukan yaitu pengujian *one sample kolmogorov-smirnov*. Uji ini digunakan untuk menghasilkan angka yang lebih detail, apakah suatu persamaan regresi yang akan dipakai lolos normalitas. Suatu persamaan regresi dikatakan lolos normalitas apabila nilai signifikansi uji *Kolmogorov-Smirnov* lebih besar dari 0,05. Hasil pengujian normalitas yang dilakukan menunjukkan bahwa data berdistribusi normal. Hal ini ditunjukkan dengan nilai signifikansi sebesar 0,222 > 0,05.

Tabel 4.18
Hasil Uji Normalitas
One-Sample Kolmogorov-Smirnov Test

		Unstandardized Residual
N		95
Normal Parameters ^{a,b}	Mean	.0000000
	Std. Deviation	4.04371941
	Absolute	.107
Most Extreme Differences	Positive	.048
	Negative	-.107
Kolmogorov-Smirnov Z		1.048
Asymp. Sig. (2-tailed)		.222

a. Test distribution is Normal.

b. Calculated from data.

Sumber: Output SPSS 21 (2014)

b. Uji multikolinearitas

Uji multikolinearitas adalah untuk melihat ada atau tidaknya korelasi yang tinggi antara variabel-variabel bebas dalam suatu model regresi linear berganda. Multikolinearitas adalah suatu kondisi hubungan linear antara variabel independen yang satu dengan yang lainnya dalam model regresi. Salah satu cara untuk menguji adanya multikolinearitas dapat dilihat dari *Variance Inflation Factor* (VIF). Jika nilai $VIF > 10$ maka terjadi multikolinearitas.

Tabel 4.19
Hasil Uji Multikolinearitas

Model		Coefficients ^a						
		Unstandardized Coefficients		Standardized Coefficients	t	Sig.	Collinearity Statistics	
		B	Std. Error	Beta			Tolerance	VIF
1	(Constant)	-5.393	3.417		-1.578	.118		
	SIKAP	.243	.106	.208	2.290	.024	.890	1.123
	NORMASUBJEKTIF	.335	.146	.206	2.294	.024	.913	1.096
	KEWAJIBANMORAL	.244	.113	.198	2.171	.033	.883	1.132
	KONTROLPERILAKU	.381	.119	.291	3.192	.002	.883	1.132

a. Dependent Variable: KEPATUHANWP

Sumber: Output SPSS 21 (2014)

Interpretasi dari hasil ini terlihat tingkat *tolerance* sebagai berikut:

Sikap = 0,890

Norma Subjektif = 0,913

Kewajiban Moral = 0,883

Kontrol Perilaku yang Dipersepsikan = 0,883

Interpretasi dari hasil ini terlihat tingkat VIF sebagai berikut:

VIF Sikap	= 1,123
VIF Norma Subjektif	= 1,096
VIF Kewajiban Moral	= 1,132
VIF Kontrol Perilaku yang Dipersepsikan	= 1,132

Semua data variabel terbebas dari multikolinearitas karena memiliki tolerance di atas 0,1 dan VIF dibawah 10.

c. Uji heteroskedastisitas

Untuk mendeteksi adanya Heteroskedastisitas, metode yang digunakan adalah uji glejser. Dasar analisisnya adalah sebagai berikut:

- 1) Jika nilai signifikansi lebih besar dari 0,05 maka kesimpulannya tidak terjadi heteroskedastisitas.
- 2) Jika nilai signifikansi lebih kecil dari 0,05 maka kesimpulannya terjadi heteroskedastisitas.

Tabel 4.20

Hasil Uji Heteroskedastisitas

Model		Coefficients ^a				
		Unstandardized Coefficients		Standardized Coefficients	T	Sig.
		B	Std. Error	Beta		
	(Constant)	1.875	1.972		.951	.344
1	SIKAP	-.031	.061	-.056	-.513	.609
	NORMASUBJEKTIF	.013	.084	.017	.159	.874
	KEWAJIBANMORAL	-.032	.065	-.054	-.487	.627
	KONTROLPERILAKU	.124	.069	.198	1.801	.075

a. Dependent Variable: RES2

Sumber: Output SPSS 21 (2014)

Hasil uji heteroskedastisitas dari tabel 4.20 menunjukkan bahwa variabel sikap (X1) sebesar $0,609 > 0,05$ artinya tidak terjadi heteroskedastisitas, variabel norma subjektif (X2) sebesar $0,874 > 0,05$ artinya tidak terjadi heteroskedastisitas, variabel kewajiban moral (X3) sebesar $0,627 > 0,05$ artinya tidak terjadi heteroskedastisitas, dan variabel kontrol perilaku yang dipersepsikan sebesar $0,075 > 0,05$ artinya tidak terjadi heteroskedastisitas.

4. Hasil Uji Hipotesis

Setelah dilakukan uji asumsi klasik, selanjutnya pengujian yang dilakukan adalah pengujian hipotesis penelitian yang meliputi, koefisien determinasi, uji F dan uji t. hasil dari pengujian tersebut digunakan untuk mengetahui ada tidaknya pengaruh variabel independen dengan variabel dependen.

a. Uji Koefisien Determinasi (R^2)

Analisis koefisien determinasi dilakukan untuk melihat seberapa besar presentase pengaruh variabel sikap wajib pajak, norma subjektif, kewajiban moral, kontrol perilaku yang dipersepsikan, terhadap kepatuhan wajib pajak UMKM. peneliti melakukan pengujian koefisien korelasi atau R dan pengujian koefisien determinasi atau R Square (R^2). Untuk mengetahui besarnya koefisien korelasi dan determinasi pada penelitian ini dapat dilihat pada tabel berikut:

Tabel 4.21
Hasil Uji Koefisien Determinasi

Model Summary ^b				
Model	R	R Square	Adjusted R Square	Std. Error of the Estimate
1	.584 ^a	.341	.311	4.133

a. Predictors: (Constant), KONTROLPERILAKU, NORMASUBJEKTIF, SIKAP, KEWAJIBANMORAL

b. Dependent Variable: KEPATUHANWP

Sumber: Output SPSS 21 (2014)

Berdasarkan tabel di atas nilai R adalah 0,570 menurut pedoman interpretasi koefisien korelasi, angka ini termasuk kedalam kategori korelasi yang (sedang) atau cukup berpengaruh secara signifikan karena berada pada interval 0,40 – 0,599. Hal ini menunjukkan bahwa sikap wajib pajak, norma subjektif, kewajiban moral, kontrol perilaku yang dipersepsikan berpengaruh sedang atau cukup signifikan terhadap kepatuhan wajib pajak UMKM yang terdaftar di KPP Pratama Makassar Utara.

Berdasarkan hasil uji koefisien determinasi di atas, nilai R *square* yang diperoleh sebesar 0,325 dan nilai Adjusted R *square* sebesar 0,295 yang menunjukkan bahwa tingkat kepatuhan Wajib Pajak UMKM yang terdaftar di KPP Pratama Makassar Utara dipengaruhi oleh variabel sikap wajib pajak, norma subjektif, kewajiban moral, kontrol perilaku yang dipersepsikan, 29,5% dan sisanya 70,5% dipengaruhi oleh variabel lain yang belum diteliti dalam penelitian ini.

b. Uji Parsial (Uji t)

Pengujian secara parsial (uji t) dilakukan untuk menentukan apakah variabel sikap, norma subjektif, kewajiban moral dan kontrol keprilakuan yang dipersepsikan berpengaruh terhadap kepatuhan wajib pajak UMKM secara parsial yang ditunjukkan pada tabel berikut.

Tabel 4.22
Hasil Hasil Uji Parsial (Uji t)
Coefficients^a

Model	Unstandardized Coefficients		Standardized Coefficients	t	Sig.
	B	Std. Error	Beta		
(Constant)	-5.393	3.417		-1.578	.118
1					
SIKAP	.243	.106	.208	2.290	.024
NORMASUBJEKTIF	.335	.146	.206	2.294	.024
KEWAJIBANMORAL	.244	.113	.198	2.171	.033
KONTROLPERILAKU	.381	.119	.291	3.192	.002

a. Dependent Variable: KEPATUHANWP

Sumber: Output SPSS 21 (2014)

Berdasarkan hasil pada tabel di atas, dapat disusun persamaan regresi linear berganda sebagai berikut:

$$Y = -5,393 + 0,243 X_1 + 0,335 X_2 + 0,244 X_3 + 0,381 X_4 + e$$

Pada model regresi yang telah didapatkan penulis dengan taksiran diatas, maka memperlihatkan bahwa taksiran itersep dimana $\beta_0 = -5,303$, taksiran $\beta_1 = 0,247$, taksiran $\beta_2 = 0,360$, dan taksiran $\beta_3 = 0,114$, dan taksiran $\beta_4 = 0,260$. Dengan penjelasan yang terperinci dari persamaan tersebut dapat diuraikan sebagai berikut:

- a. Konstanta = -5,393, artinya ada atau tidaknya sikap, norma subjektif, kewajiban moral dan kontrol keprilakuan yang dipersepsikan bertambah, maka kepatuhan wajib pajak UMKM tidak akan mengalami perubahan baik bertambah ataupun berkurang (tetap).
- b. Koefisien regresi $X_1 = 0,243$ artinya jika sikap meningkat maka kepatuhan wajib pajak UMKM juga akan meningkat.
- c. Koefisien regresi $X_2 = 0,335$ artinya jika norma subjektif meningkat maka kepatuhan wajib pajak UMKM juga akan meningkat..
- d. Koefisien regresi $X_3 = 0,244$ artinya jika kewajiban moral meningkat maka kepatuhan wajib pajak UMKM juga akan berkurang.
- e. Koefisien regresi $X_4 = 0,381$ artinya jika kontrol perilaku yang dipersepsikan meningkat maka kepatuhan wajib pajak UMKM juga akan meningkat.

C. Pembahasan

Berikut ini adalah hasil pembahasan mengenai pengaruh sikap (X_1), norma subjektif (X_2), kewajiban moral (X_3), kontrol perilaku yang dipersepsikan (X_4) terhadap kepatuhan wajib pajak UMKM (Y)

1) Pengaruh sikap (X1) terhadap kepatuhan wajib pajak UMKM (Y)

Berdasarkan hasil pengujian Uji Parsial (Uji-t) Hipotesis H_1 menunjukkan bahwa sikap memiliki pengaruh positif dan signifikan terhadap kepatuhan wajib pajak UMKM. Hal ini dapat dilihat dari tabel 4.22 diketahui bahwa nilai t hitung pada hubungan antara variabel sebesar 2,290 dengan signifikansi sebesar 0,024. Untuk mengetahui variabel tersebut berpengaruh atau tidak adalah dengan membandingkan nilai t_{hitung} dengan t_{tabel} pada taraf signifikansi 5% dan $n = 95$ sebesar 1,985. Hasil koefisien korelasi menunjukkan bahwa t_{hitung} lebih besar dari pada t_{tabel} dan menunjukkan angka positif ($2,290 > 1,985$) maka terdapat pengaruh positif. Probabilitas signifikansi yang lebih kecil dari nilai $\rho=0,05$ ($0,024 < 0,05$), menyatakan sikap berpengaruh positif dan signifikan terhadap kepatuhan wajib pajak UMKM. Jadi kesimpulan dari hipotesis H_1 adalah diterima yaitu sikap berpengaruh positif dan signifikan terhadap kepatuhan wajib pajak UMKM.

Secara statistik dapat ditunjukkan bahwa sikap mempunyai pengaruh positif dan signifikan terhadap kepatuhan wajib pajak UMKM. Hal ini mengindikasikan bahwa wajib pajak UMKM yang memiliki sikap terhadap kepatuhan pajak positif, menyebabkan tingkat kepatuhan wajib pajak UMKM akan tinggi. Hasil penelitian ini sejalan dengan penelitian yang dilakukan oleh Sri Hardaya (2013) dan Novita Maladia (2010) yang menunjukkan bahwa sikap berpengaruh secara positif dan signifikan terhadap kepatuhan dalam membayar pajak.

2) Pengaruh Norma subjektif (X2) terhadap kepatuhan wajib pajak UMKM (Y)

Berdasarkan hasil pengujian Uji Parsial (Uji-t) Hipotesis H_2 menunjukkan bahwa norma subjektif memiliki pengaruh positif dan signifikan terhadap kepatuhan wajib pajak UMKM. Hal ini dapat dilihat dari tabel 4.22 diketahui bahwa nilai t hitung pada hubungan antara variabel sebesar 2,294 dengan signifikansi sebesar 0,024. Untuk mengetahui variabel tersebut berpengaruh atau tidak adalah dengan membandingkan nilai t_{hitung} dengan t_{tabel} pada taraf signifikansi 5% dan $n = 95$ sebesar 1,985. Hasil koefisien korelasi menunjukkan bahwa t_{hitung} lebih besar dari pada t_{tabel} dan menunjukkan angka positif ($2,294 > 1,985$) maka terdapat pengaruh positif. Probabilitas signifikansi yang lebih kecil dari nilai $\rho=0,05$ ($0,024 < 0,05$), menyatakan norma subjektif berpengaruh positif dan signifikan terhadap kepatuhan wajib pajak UMKM. Jadi kesimpulan dari hipotesis H_2 adalah diterima yaitu norma subjektif berpengaruh positif dan signifikan terhadap kepatuhan wajib pajak UMKM.

Secara statistik dapat ditunjukkan bahwa norma subjektif mempunyai pengaruh positif dan signifikan terhadap terhadap kepatuhan wajib pajak UMKM. Hal ini mengindikasikan bahwa pengaruh norma subjektif atau orang sekitar (*perceived sosial pressure*) yang kuat mempengaruhi wajib pajak UMKM untuk berperilaku patuh dalam membayar pajak. Hasil penelitian ini sejalan dengan penelitian yang dilakukan Sri Hardaya (2013), yang menunjukkan bahwa Norma Subjektif berpengaruh secara signifikan terhadap kepatuhan Wajib Pajak Badan. Dimana ketika Norma Subjektif berpengaruh baik terhadap Wajib Pajak maka akan meningkatkan Kepatuhan Wajib Pajak Badan. Mustikasari (2007) menemukan bahwa

pengaruh orang sekitar (*perceived social pressure*) yang kuat mempengaruhi niat *tax professional* untuk berperilaku patuh.

3) Pengaruh kewajiban moral (X3) terhadap kepatuhan wajib pajak UMKM (Y)

Berdasarkan hasil pengujian Uji Parsial (Uji-t) Hipotesis H_3 menunjukkan bahwa kewajiban moral memiliki pengaruh positif dan tidak signifikan terhadap ketidakpatuhan wajib pajak UMKM. Hal ini dapat dilihat dari tabel 4.22 diketahui bahwa nilai t hitung pada hubungan antara variabel sebesar 2,171 dengan signifikansi sebesar 0,033. Untuk mengetahui variabel tersebut berpengaruh atau tidak adalah dengan membandingkan nilai t_{hitung} dengan t_{tabel} pada taraf signifikansi 5% dan $n = 95$ sebesar 1,985. Hasil koefisien korelasi menunjukkan bahwa t_{hitung} lebih besar dari pada t_{tabel} dan menunjukkan angka negatif $2,171 > 1,985$. Probabilitas signifikansi yang lebih kecil dari nilai $\rho=0,05$ ($0,033 < 0,05$), menyatakan kewajiban moral berpengaruh negatif dan signifikan terhadap kepatuhan wajib pajak UMKM.. Jadi kesimpulan dari hipotesis H_3 adalah diterima yaitu kewajiban moral berpengaruh positif dan signifikan terhadap kepatuhan wajib pajak UMKM.

Secara statistik dapat ditunjukkan bahwa kewajiban moral berpengaruh positif dan signifikan terhadap kepatuhan wajib pajak UMKM. Hal ini mengindikasikan bahwa UMKM yang memiliki kewajiban moral yang tinggi, kepatuhan dalam membayar pajak tinggi. Hasil penelitian ini sejalan dengan penelitian Mustikasari (2007) membuktikan bahwa *tax professional* yang memiliki kewajiban moral yang tinggi, niat kepatuhan pajaknya tinggi.

4) Pengaruh kontrol perilaku yang dipersepsikan (X4) terhadap kepatuhan wajib pajak UMKM (Y)

Berdasarkan hasil pengujian Uji Parsial (Uji-t) Hipotesis H_4 menunjukkan bahwa kontrol perilaku yang dipersepsikan memiliki pengaruh positif dan signifikan terhadap ketidakpatuhan wajib pajak UMKM. Hal ini dapat dilihat dari tabel 4.22 diketahui bahwa nilai t hitung pada hubungan antara variabel sebesar 3,192 dengan signifikansi sebesar 0,002. Untuk mengetahui variabel tersebut berpengaruh atau tidak adalah dengan membandingkan nilai t_{hitung} dengan t_{tabel} pada taraf signifikansi 5% dan $n = 95$ sebesar 1,985. Hasil koefisien korelasi menunjukkan bahwa t_{hitung} lebih besar dari pada t_{tabel} dan menunjukkan angka positif ($3,192 > 1,985$) maka terdapat berpengaruh positif. Probabilitas signifikansi yang lebih kecil dari nilai $\rho=0,05$ ($0,002 < 0,05$), menyatakan kontrol perilaku yang dipersepsikan berpengaruh positif dan signifikan terhadap kepatuhan wajib pajak UMKM. Jadi kesimpulan dari hipotesis H_4 adalah diterima yaitu kontrol perilaku yang dipersepsikan berpengaruh positif dan signifikan terhadap kepatuhan wajib pajak UMKM.

Secara statistik dapat ditunjukkan bahwa kontrol keperilakuan yang dipersepsikan mempunyai pengaruh positif dan signifikan terhadap kepatuhan wajib pajak UMKM. Hal ini mengindikasikan bahwa semakin tinggi persepsi wajib pajak UMKM atas kontrol yang dimilikinya akan mendorong wajib pajak UMKM untuk berperilaku patuh dalam membayar pajak. Hasil penelitian ini sejalan dengan penelitian yang dilakukan Mustikasari (2007) yang menunjukkan bahwa semakin tinggi persepsi atas kontrol yang dimiliki *tax professional* maka akan mendorong *tax professional* patuh dalam melaksanakan kewajiban perpajakan kontrol keperilakuan. Penelitian Sri Hardaya (2013) menunjukkan bahwa kontrol keperilakuan yang

dipersepsikan berpengaruh secara signifikan terhadap kepatuhan wajib pajak. dimana ketika kontrol keprilakuan yang dipersepsikan dinilai baik oleh wajib pajak maka akan meningkatkan kepatuhan wajib pajak badan.

5) Variabel yang paling berpengaruh terhadap ketidakpatuhan wajib pajak UMKM.

Berdasarkan hasil pengujian Uji Parsial (Uji-t) Hipotesis H_5 variabel yang paling berpengaruh terhadap kepatuhan wajib pajak UMKM adalah kontrol perilaku yang dipersepsikan. Hal ini dapat dilihat dari tabel 4.22. nilai B kontrol perilaku yang dipersepsikan sebesar 4,645 yang paling tinggi diantara variabel yang lain. Nilai t sebesar 3,192 dan signifikansi sebesar 0,002 dan merupakan variabel yang paling signifikan, Jadi kesimpulan dari hipotesis H_5 adalah diterima yaitu kontrol perilaku yang dipersepsikan paling berpengaruh terhadap kepatuhan wajib pajak UMKM.

Semakin positif sikap terhadap perilaku dan norma subyektif, semakin besar kontrol yang dipersepsikan seseorang, maka semakin kuat keinginan seseorang untuk memunculkan perilaku tertentu. Akhirnya, sesuai dengan kondisi pengendalian yang nyata di lapangan (*actual behavior control*) niat tersebut akan diwujudkan jika kesempatan itu muncul. Namun sebaliknya, perilaku yang dimunculkan bisa jadi bertentangan dengan niat individu tersebut. Hal tersebut terjadi karena kondisi di lapangan tidak memungkinkan memunculkan perilaku yang telah diniatkan. Kondisi di lapangan dalam penelitian ini berupa adanya Peraturan Pemerintah nomor 46 tahun 2013 tentang pajak 1% yang dipungut dari usaha tertentu yang memiliki omzet sampai 4,8 milyar dalam setahun yang semakin mendukung wajib pajak untuk berperilaku patuh.

BAB V

PENUTUP

A. Kesimpulan

Penelitian ini bertujuan untuk menguji secara empiris pengaruh dari faktor-faktor yang berpengaruh terhadap kepatuhan wajib pajak UMKM yang terdaftar di KPP Pratama Makassar Utara dapat diambil kesimpulan bahwa:

1. Hasil penelitian ini menemukan bahwa sikap berpengaruh secara positif dan signifikan terhadap kepatuhan wajib pajak UMKM yang terdaftar di KPP Pratama Makassar Utara . Hal ini berarti bahwa wajib pajak UMKM yang memiliki sikap terhadap kepatuhan pajak positif, maka kepatuhan wajib pajak UMKM akan tinggi. Hasil penelitian ini menemukan bahwa norma subjektif berpengaruh positif dan signifikan terhadap kepatuhan wajib pajak UMKM yang terdaftar di KPP Pratama Makassar Utara. Hal ini berarti pengaruh norma subjektif atau orang sekitar (*perceived sosial pressure*) yang kuat mempengaruhi kepatuhan wajib pajak UMKM. Hasil penelitian ini menemukan bahwa kewajiban moral berpengaruh secara positif dan signifikan terhadap kepatuhan wajib pajak UMKM yang terdaftar di KPP Pratama Makassar Utara. Hal ini berarti wajib pajak UMKM yang memiliki kewajiban moral yang tinggi, kepatuhan dalam perpajakan itu tinggi. Hasil penelitian ini menemukan bahwa kontrol perilaku yang dipersepsikan berpengaruh secara positif dan signifikan terhadap kepatuhan wajib pajak UMKM yang terdaftar di KPP Pratama Makassar Utara. Hal ini berarti semakin tinggi persepsi wajib pajak UMKM atas kontrol yang dimilikinya akan mendorong wajib pajak UMKM untuk berperilaku patuh dalam membayar pajak.

2. Hasil penelitian ini menemukan bahwa kontrol perilaku yang dipersepsikan paling berpengaruh terhadap kepatuhan wajib pajak UMKM yang terdaftar di KPP Pratama Makassar Utara. Berarti Semakin positif sikap terhadap perilaku dan norma subjektif, semakin besar kontrol yang dipersepsikan seseorang, maka semakin kuat keinginan seseorang untuk memunculkan perilaku tertentu. Akhirnya, sesuai dengan kondisi pengendalian yang nyata di lapangan (*actual behavior control*) niat tersebut akan diwujudkan jika kesempatan itu muncul. Namun sebaliknya, perilaku yang dimunculkan bisa jadi bertentangan dengan niat individu tersebut. Hal tersebut terjadi karena kondisi di lapangan tidak memungkinkan memunculkan perilaku yang telah diniatkan. Kondisi di lapangan dalam penelitian ini berupa adanya Peraturan Pemerintah nomor 46 tahun 2013 tentang pajak 1% yang dipungut dari usaha tertentu yang memiliki omzet sampai 4,8 milyar dalam setahun yang semakin mendukung wajib pajak untuk berperilaku patuh

B. Implikasi Penelitian

Berdasarkan hasil analisis dan pembahasan serta beberapa kesimpulan, adapun implikasi dari penelitian yang telah dilakukan dalam bentuk saran-saran yang dapat diberikan melalui hasil penelitian ini agar dapat mendapatkan hasil yang lebih baik, yaitu:

1. Untuk Kantor Pelayanan Pajak Pratama Makassar Utara diharapkan dapat memperhatikan dan memahami sikap, norma subjektif, kewajiban moral dan kontrol perilaku yang dipersepsikan guna meningkatkan Kepatuhan Wajib UMKM.

2. Untuk penelitian selanjutnya diharapkan menggunakan survei wawancara selain kuesioner, hal ini bertujuan untuk menghindari adanya respon bias. Bias juga dengan menambah atau bahkan mengganti variabel-variabel lainnya, hal ini bertujuan agar responden dapat memberikan jawaban yang sesungguhnya.
3. Penelitian mengambil objek yang terbatas yaitu hanya pada KPP Pratama Makassar utara yang menaungi 6 kecamatan yaitu, Kec. Wajo Kec. Ujung Tanah, Kec. Tallo, Kec. Bontoala, Kec. Biringkanaya, Kec. Tamalanrea untuk peneliti selanjutnya Ruang lingkup penelitian dapat diperluas lagi sehingga tingkat generalisasi ke populasinya bisa lebih luas, misalnya semua KPP yang ada di kota Makassar.

DAFTAR PUSTAKA

- Agustiantono Dwi. Analisis faktor-faktor yang Mempengaruhi kepatuhan wajib pajak orang pribadi: (studi empiris WPOP di kabupaten Pati). *skripsi*. Semarang. Fakultas Ekonomi Universitas Diponegoro.2012.
- Agustina. Farisyaw. Pengaruh sikap, norma subyektif, kewajiban moral terhadap tindakan wajib pajak (studi kasus pada KPP Pratama Serpong). *Skripsi*. Jakarta. Fakultas Ekonomi Universitas Pembangunan ‘VETERAN’. 2010.
- Ajzen, Icek, 2002. Constructing a TPB Questionnaire: Conceptual and Methodological Considerations. September 2002 (*Revised January, 2006*).
- 1991. The Theory Planned Behavior. *Organizational Behavior and Human Deci-sion Processes*. 50: 179-211.
- Bobek, D., Richard C. Hatfield. 2003. *An Investigation of Theory of Planned Behavior and the Role of Moral Obligation in Tax Compliance*. *Behavioral Research in Accounting*, No. 15: 271-281
- Bungin, Burhan. 2007. *Analisis Data Kualitatif: Pemahaman Filosofis dan Metodologis ke Arah Penguasaan Model Aplikasi*. Jakarta: PT Rajagrafindo Persada
- Cravens, D.W, 1996. Pemasaran Strategi. *Edisi Keempat-Jilid1*, Erlangga, Ciracas-Jakarta.
- Depertemen Agama RI. *AL-Qura'an dan Terjemahnya*. Cet.1;Bandung:PT Mizan Pustaka, 2010
- Fasmi Lasnofa dan Fauzan M. Pengaruh Modernisasi Sistem Administrasi Perpajakan Terhadap Tingkat Kepatuhan Pengusaha Kena Pajak Di Kantor Pelayanan Pajak (Kpp) Pratama Padang. 2012.
- Fuadi Arabella Oentari dan Yenni Mangoting2013, Pengaruh Kualitas Pelayanan Petugas Pajak, Sanksi Perpajakan dan Biaya Kepatuhan Pajak Terhadap Kepatuhan Wajib Pajak UMKM, *TAX & ACCOUNTING REVIEW, VOL.1, NO.1, 2013*
- Ghozali, Imam. *Aplikasi Analisis Multivariate dengan Program IBM SPSS 21*. Semarang : Badan Penerbit Universitas Diponegoro, 2013.
- Hasanuddin Muh, “Pekot Makassar Selenggarakan Pameran UMKM”, ANTARA News. Com 22 juli 2013. <http://www.ANTARA News Makassar Sulawesi Selatan.com> (20 mei 2014).

- Hardaya Sri. Analisis Faktor-Faktor Yang Mempengaruhi Kepatuhan Wajib Pajak Badan Yang Terdaftar Di Kantor Pelayanan Pajak Pratama Watampone. *Skripsi*. Makassar. Jurusan Akuntansi Fakultas Ekonomi Dan Bisnis Universitas Hasanuddin. 2013.
- Indriantoro Nur dan Bambang S. 2013. *Metodologi Penelitian Bisnis Untuk Akuntansi Dan Manajemen* Edisi Pertama. BPFE- Yogyakarta.
- Kementerian Keuangan Republik Indonesia Direktorat Jenderal Pajak 2013 *Peraturan Pemerintah Nomor 46 Tahun 2013 tentang Pajak Penghasilan atas Penghasilan dari Usaha yang Diterima atau Diperoleh Wajib Pajak yang Memiliki Peredaran Bruto Tertentu*.
- Keputusan Menteri Keuangan No. 235/KMK.03/2003 tanggal 3 Juni 2003 *Tentang Kriteria Wajib Pajak Yang Dapat Ditetapkan Sebagai Wajib Pajak Patuh*
- Maladia Novita. Analisis Faktor-Faktor Yang Mempengaruhi *Tax Compliance* Wajib Pajak Badan Pada Perusahaan Industri Manufaktur Di Semarang. Semarang. *Skripsi*. Fakultas Ekonomi Universitas Diponegoro. 2010.
- Mardiasmo. 2008. *Perpajakan*. Yogyakarta: ANDI
- Mustikasari Elia. Kajian Empiris Tentang Kepatuhan Wajib Pajak Badan Di Perusahaan Industri Pengolahan Di Surabaya, "Simposium Nasional Akuntansi X Unhas Makassar. 2007.
- Mutiah Mutiarah, dkk. Interpretasi Pajak Dan Implikasinya Menurut Perspektif Wajib Pajak Usaha Mikro, Kecil Dan Menengah (Sebuah Studi Interpretif). *Simposium Nasional Akuntansi XIV Aceh*. 2011.
- Nindito Stefanus. Fenomenologi Alfred Schutz: Studi tentang Konstruksi Makna dan Realitas dalam Ilmu Sosial." *Jurnal Ilmu Komunikasi VOLUME 2, Nomor 1, Juni 2005*.
- Nurina Latifah. kajian empiris tentang kepatuhan Wajib pajak orang pribadi Di kota surakarta. *Skripsi*. 2010.
- Prianti Winda, dkk. Peran Fiskus Dalam Membangun Pemahaman Kewajiban Perpajakan (Studi Pada KPP Pratama Bangkalan). 2013
- Rajif, Mohammad. Pengaruh Pemahaman, Kualitas Pelayanan, Dan Ketegasan Sanksi Perpajakan Terhadap Kepatuhan Pajak Pengusaha Ukm Di Daerah Cirebon. 2011.
- Republik Indonesia. 2007. Undang-undang No. 28 Tahun 2007 *Tentang Ketentuan Umum dan Tata Cara Perpajakan*.

- Republik Indonesia. 2008. Undang-undang No.20 tahun 2008 *tentang UMKM*.
- Rudiantoro.R dan Sylvia Veronica S. Kualitas Laporan Keuangan Umkm Serta Prospek Implementasi Sak Etap. *Simposium Nasional Akuntansi XIV Aceh*. 2011.
- Saraswati Anggun K. Analisis Faktor-Faktor Yang Mempengaruhi Kepatuhan Wajib Pajak Badan (Studi Empiris Pada Perusahaan Industri Yang Terdaftar Di Kantor Pelayanan Pajak Pratama Surakarta). *Skripsi*. Semarang. Fakultas Ekonomi Universitas Diponegoro.2012.
- Simajuntak, Edward Gaben. Faktor-faktor yang Mempengaruhi Kepatuhan Wajib Pajak Restoran dan Retribusi Warung Makan dalam Melaksanakan Kewajiban Perpajakan. *Skripsi*. Fakultas Ekonomi Universitas Sebelas Maret Surakarta. 2008
- Sudaryati Dwi dan Gerlan Hehanusa. Pengaruh Penerapan Self Assesment System Dan Kemauan Membayar Pajak Terhadap Kepatuhan Wajib Pajak Usaha Mikro Kecil Dan Menengah Di Kabupaten Sleman Yogyakarta. 2013.
- Sugiyono. "*Metode Penelitian Bisnis (Pendekatan Kuantitatif, Kualitatif, dan R&D)*". Cetakan Kee-16, Alfabeta-Bandung, 2012
- Suminarsasi Wahyu dan Mada S. Pengaruh Keadilan, Sistem Perpajakan, dan Diskriminasi Terhadap Persepsi Wajib Pajak Mengenai Etika Penggelapan Pajak (Tax Evasion). *Simposium nasional akuntansi XII Malang*. 2009.
- Widayati Dan Nurlis. Faktor-Faktor Yang Mempengaruhi Kemauan Untuk Membayar Pajak Wajib Pajak Orang Pribadi Yang Melakukan Pekerjaan Bebas (Studi Kasus Pada Kpp Pratama Gambir Tiga . *Simposium Nasional Akuntansi XIII purwekerto*. 2010.

L

A

M

P

I

R

A

N

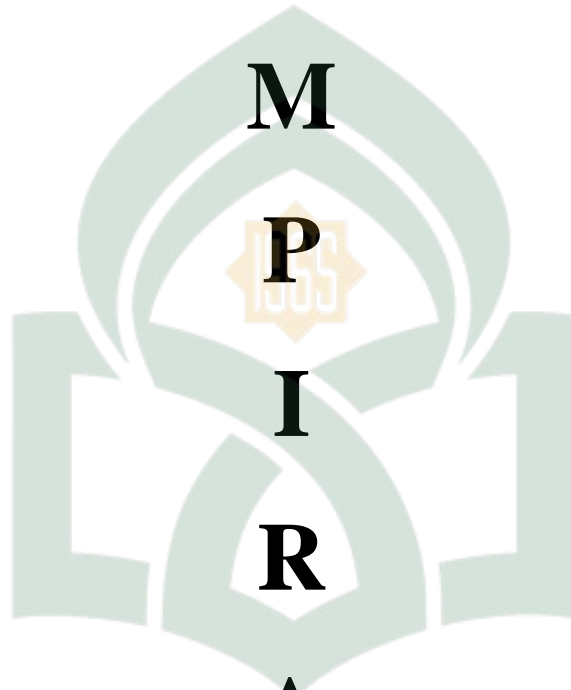

UNIVERSITAS ISLAM NEGERI

ALAUDDIN

M A K A S S A R

KUESIONER PENELITIAN

Yth, Bapak/ Ibu/ Saudara wajib pajak UMKM

Penelitian ini mengangkat topik perpajakan, khususnya kepatuhan wajib pajak UMKM. Saya berharap Bapak/ Ibu/ Saudara berkenan untuk berpartisipasi dalam mengisi kuesioner ini. Kuesioner ini digunakan untuk keperluan akademis, oleh karena itu kejujuran dalam pengisian sangat saya harapkan. Data yang saya perlukan merupakan persepsi Bapak/Ibu saudara dan bukan *hard copy* yang merupakan rahasia instansi. Data ini akan dianalisis dalam bentuk agregat, bukan dalam bentuk spesifik jawaban Bapak/Ibu, saudara Sesuai dengan etika penelitian, saya akan menjaga kerahasiaan jawaban responden.

Judul penelitian saya :

Faktor-Faktor Yang Berpengaruh Terhadap Kepatuhan Wajib Pajak UMKM Yang Terdaftar Di KPP Pratama Makassar Utara

Yang melakukan penelitian :

Nama : Riswandi

Status : Mahasiswa Jurusan Akuntansi Fakultas Ekonomi dan Bisnis Islam UIN
Alauddin Makassar

Alamat : Samata BTN Mega Rezky Blok P No 9

Telepon : 081245546797

Terimakasih atas kesediaan Bapak/ Ibu/ Saudara meluangkan waktu mengisi lembar kuesioner penelitian ini. Semoga jerih payah Bapak/ Ibu/ Saudara bermanfaat untuk pengembangan pengetahuan khususnya dalam bidang perpajakan di Indonesia.

Makassar, 2014

Hormat saya :

Riswandi

Peneliti

Data Responden

- 1) Nama :
- 2) Jenis kelamin :
- 3) Umur :
- 4) Nama usaha :
- 5) Pendidikan Terakhir :
- 6) Penjualan per bulan :
- a) Mohon dengan hormat bantuan dan kesediaan Bapak/Ibu untuk menjawab seluruh pertanyaan yang disediakan.
- b) Berilah tanda (√) pada pada kolom yang anda anggap paling tepat mewakili pilihan anda.
- c) Ada Tujuh alternatif jawaban, untuk menjawab pertanyaan tersebut, yaitu :
 1. Sangat Tidak Setuju = STS
 2. Tidak Setuju = ST
 3. Ragu-ragu = R
 4. Setuju = S
 5. Sangat Setuju = SS

Sikap (X1)

No	Pernyataan	STS 1	TS 2	R 3	S 4	SS 5
1	Keinginan saya membayar pajak sesuai seharusnya					
2	Saya menyiapkan dana cadangan untuk pemeriksaan pajak					
3	Menurut saya pemanfaatan pajak transparan.					
4	Saya merasa diuntungkan oleh peraturan pemerintah tentang pajak 1% dari omzet					
5	Menurut saya Biaya suap ke fiskus (petugas pajak) lebih besar dibanding dengan pajak yang bisa dihemat					

Norma subyektif (X2)

1	Pernyataan	STS 1	TS 2	R 3	S 4	SS 5
	Saya patuh terhadap peraturan pemerintah untuk membayar pajak karena dorongan teman					
2	Saya patuh terhadap peraturan pemerintah untuk membayar pajak karena dorongan keluarga					
3	Saya patuh terhadap peraturan pemerintah untuk membayar pajak karena dorongan konsultan pajak					
4	Saya patuh terhadap peraturan pemerintah untuk membayar pajak karena masih kurang sosialisasi dari petugas pajak					
5	Saya patuh terhadap peraturan pemerintah untuk membayar pajak karena adanya dorongan dari petugas pajak					

Kewajiban moral (X3)

No	Pernyataan	STS 1	TS 2	R 3	S 4	SS 5
1	Menurut saya ketidakpatuhan pajak merupakan tindakan yang melanggar etika					
2	Saya merasa bersalah ketika saya tidak membayar pajak					
3	Menurut saya ketidakpatuhan pajak merupakan tindakan yang melanggar prinsip hidup saya					
4	Saya merasa malu ketika saya tidak membayar pajak					
5	Saya akan menjadi warga Negara yang baik ketika saya mematuhi peraturan perpajakan					

Kontrol perilaku yang dipersepsikan (X4)

No	Pernyataan	STS 1	TS 2	R 3	S 4	SS 5
1	Saya mematuhi peraturan perpajakan karena kemungkinan akan di periksa oleh fiskus (petugas pajak)					
2	Saya membayar pajak karena kemungkinan akan dikenakan sanksi					
3	saya membayar pajak karena kemungkinan akan dilaporkan oleh pihak ketiga					
4	Saya membayar pajak agar bisa mendapatkan pinjaman dari Bank					
5	Saya mematuhi peraturan perpajakan karena kemungkinan akan ditegur oleh petugas pajak					

Kepatuhan wajib pajak UMKM (Y)

Pada 2 tahun pajak terakhir, sebagai wajib pajak saya mengalami hal-hal berikut ini:

No	Pernyataan	STS 5	TS 4	R 3	S 2	SS 1
1	Tidak menerima STP (Surat Tagihan Pajak) atas denda keterlambatan penyerahan SPT (Surat Pemberitahuan) Masa					
2	Tidak menerima STP (Surat Tagihan Pajak) atas denda keterlambatan penyerahan SPT (Surat Pemberitahuan) Tahunan					
3	Tidak menerima STP (Surat Tagihan Pajak) atas denda kekurangan pajak yang disetorkan					
4	Tidak menerima STP atas bunga keterlambatan pembayaran pajak terhutang					
5	Tidak pernah dijatuhi hukuman karena melakukan tindak pidana dibidang perpajakan					

RIWAYAT HIDUP



RISWANDI, Dilahirkan di Desa Dampang, Kec. Gantarang, Bulukumba, Sulawesi Selatan pada tanggal 11 September 1989. Penulis merupakan anak ke-dua dari tiga bersaudara, buah hati dari Ibunda Hayati dan ayahanda Jabale. Penulis memulai pendidikan di Sekolah Dasar 233 Dampang pada tahun 1996 setelah tamat SD pada tahun 2002, penulis melanjutkan pendidikan Sekolah Menengah Pertama Negeri 2 Gantarang hingga tahun 2005, kemudian pada tahun tersebut, penulis melanjutkan pendidikan di Sekolah Menengah Atas Negeri 1 Gantarang hingga tahun 2008, kemudian pada tahun 2010 penulis melanjutkan pendidikan di Universitas Islam Negeri Alauddin Makassar pada Fakultas Ekonomi dan Bisnis Islam Jurusan Akuntansi dan menyelesaikan studi pada tahun 2014.

UNIVERSITAS ISLAM NEGERI
ALAUDDIN
M A K A S S A R