

**STRATEGI KOMUNIKASI *CUSTOMER RELATIONS COORDINATOR*
DALAM MENANGANI KOMPLAIN PELANGGAN
DI PT. HADJI KALLA BENGKEL SERUI**



UNIVERSITAS ISLAM NEGERI
ALAUDDIN
M A K A S S A R

SKRIPSI

Diajukan untuk Memenuhi Salah Satu Syarat Meraih Gelar
Sarjana Ilmu Komunikasi Jurusan Ilmu Komunikasi
pada Fakultas Dakwah dan Komunikasi
UIN Alauddin Makassar

Oleh:
UNIVERSITAS ISLAM NEGERI

RISNA SARI

NIM. 50700113045

ALAUDDIN
M A K A S S A R

FAKULTAS DAKWAH DAN KOMUNIKASI
UIN ALAUDDIN MAKASSAR

2017

PERNYATAAN KEASLIAN SKRIPSI

Mahasiswa yang bertanda tangan di bawah ini:

Nama : Risna Sari
NIM : 50700113045
Tempat/Tanggal Lahir : 19 Mei 1994
Jurusan/Prodi/Konsentrasi : Ilmu Komunikasi
Fakultas/Program : Dakwah dan Komunikasi
Alamat : Jl. Langgau Lr. 6 No.14
Judul : Strategi Komunikasi *Customer Relations*
Coordinator dalam Menangani Komplain
Pelanggan di PT. Hadji Kalla Bengkel Serui.

Menyatakan dengan sesungguhnya dan penuh kesadaran bahwa skripsi ini benar adalah hasil karya sendiri. Jika di kemudian hari terbukti bahwa ia merupakan duplikat, tiruan, plagiat, atau dibuat oleh orang lain, sebagian atau seluruhnya, maka skripsi dan gelar yang diperoleh karenanya batal demi hukum.

UNIVERSITAS ISLAM NEGERI

ALA UDDIN
M A K A S S A R

Makassar, Kamis, 1 Muharram 1438 H
Kamis, 21 September 2017

Penyusun



Risna Sari

NIM: 50700113045

PERSETUJUAN PEMBIMBING

Pembimbing penulisan skripsi saudara Risna Sari, NIM: 50700113045 mahasiswa jurusan Ilmu Komunikasi pada Fakultas Dakwah dan Komunikasi UIN Alauddin Makassar, setelah meneliti dan mengoreksi secara seksama proposal skripsi yang berjudul “Strategi Komunikasi Customer Relations Coordinator dalam Menangani Komplain Pelanggan di PT. Hadji Kalla Bengkel Serui” memandang bahwa skripsi tersebut telah memenuhi syarat-syarat ilmiah dan dapat disetujui untuk maju ke ujian munaqasyah.

Demikian persetujuan ini diberikan untuk dipergunakan dan diproses lebih lanjut.

Pembimbing I

Ramsiah Tasruddin, S.Ag., M.Si
NIP. 19710225 200501 2 001

Samata-Gowa, 28 Agustus 2017

Pembimbing II

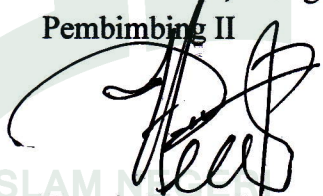
Harmin Hatta, S.Sos., M.I.Kom
NIDN : 9920 100 342

Diketahui oleh:

Ap. Dekan
Pembantu Dekan Bid. Akademik

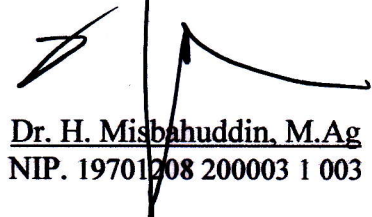
Dr. H. Misbahuddin, M.Ag
NIP. 19701208 200003 1 003

PENGESAHAN SKRIPSI

Skripsi yang berjudul, “Strategi Komunikasi *Customer Relations Coordinator* dalam Menangani Komplain Pelanggan di PT. Hadji Kalla Bengkel Serui”, yang disusun oleh Risna Sari, NIM : 50700113045, mahasiswa Jurusan Ilmu Komunikasi pada Fakultas Dakwah dan Komunikasi UIN Alauddin Makassar, telah diuji dan dipertahankan dalam sidang munaqasyah yang diselenggarakan pada hari Selasa, tanggal 29 Agustus 2017 M, bertepatan dengan 7 DzulHijjah 1438 H, dinyatakan telah dapat diterima sebagai salah satu syarat untuk memperoleh gelar Sarjana dalam Ilmu Dakwah dan Komunikasi, Jurusan Ilmu Komunikasi.

Samata, Selasa, 9 DzulHijjah 1438 H
Selasa, 29 Agustus 2017

DEWAN PENGUJI:

Ketua	: Haidir Fitra Siagian, S.Sos., M.Si., Ph.D (.....)	
Sekretaris	: Dr. Hj. Haniah, Lc., M.A (.....)	
Munaqisy I	: Dra. Asni Djamereng, M.Si (.....)	
Munaqisy II	: Dr. Syamsidar, M.Ag (.....)	
Pembimbing I	: Ramsiah Tasruddin, S.Ag., M.Si (.....)	
Pembimbing II	: Harmin Hatta, S.Sos., M.I.Kom (.....)	

Diketahui oleh:

Dekan Fakultas Dakwah dan Komunikasi
UIN Alauddin Makassar,



Dr. H. Abd. Rasyid Masri, M.Pd., M.Si., MM
NIP. 19690827 199603 1 004

KATA PENGANTAR

بِسْمِ اللَّهِ الرَّحْمَنِ الرَّحِيمِ

Segala puji dan syukur kehadirat Allah swt, atas limpahan berkah, rahmat, pertolongan serta hidayah-Nya, sehingga penulis diberikan kesempatan, kesehatan, keselamatan, serta kemampuan untuk dapat menyelesaikan penyusunan skripsi ini. Salam dan shalawat atas junjungan baginda Nabi Muhammad saw, yang telah menyampaikan kepada umat muslim nikmat islam dan perubahan yang sangat fundamental dalam berkehidupan memanusiaakan manusia.

Skripsi yang berjudul **“Strategi Komunikasi *Customer Relations Coordinator* dalam Menangani Komplain Pelanggan di PT. Hadji Kalla Bengkel Serui”**, skripsi ini disusun sebagai salah satu syarat untuk memperoleh gelar sarjana Ilmu Komunikasi (S.I.kom) pada program studi Ilmu Komunikasi Fakultas Dakwah dan Komunikasi Universitas Islam Negeri Alauddin Makassar.

Dalam penyusunan dan pembuatan skripsi ini, penulis sadar masih banyak kekurangan di dalamnya. Oleh karena itu, penulis mengharapkan sumbangan saran dan kritikan dari berbagai pihak untuk menyempurnakan skripsi ini menjadi lebih baik. Baik itu dari bimbingan para dosen maupun rekan-rekan mahasiswa. Pada penyusunan skripsi ini penulis banyak banyak mendapatkan motivasi, baik secara moral maupun materi. Oleh karena itu penulis ingin mengucapkan banyak terima kasih dan penghargaan sebesar-besarnya kepada:

1. Bapak Prof. Dr. H. Musafir Pababbari, M.Si., selaku Rektor Universitas Islam Negeri Alauddin Makassar, Wakil Rektor I UIN Alauddin Makassar, Prof. Dr. H. Mardan, M.Ag., Wakil Rektor II UIN Alauddin Makassar, Prof. Dr.

- H. Lomba Sultan, MA., Wakil Rektor III UIN Alauddin Makassar, Prof. Dr. Hj. Siti Aisyah Kara, MA. PhD., serta seluruh staff UIN Alauddin Makassar.
2. Dekan Fakultas Dakwah dan Komunikasi UIN Alauddin Makassar, Dr. H. Abd. Rasyid Masri, S.Ag., M.Pd., M.Si., M.M., Wakil Dekan I, Dr. Misbahuddin M.Ag., Wakil Dekan II, Dr. H. Mahmuddin, M.Ag., dan Wakil Dekan III, Dr. Nur Syamsiah, M.Pd.I yang telah memberikan wadah untuk penulis.
 3. Ketua Jurusan Ilmu Komunikasi, Ramsiah Tasruddin, S.Ag., M.Si., yang merupakan pembimbing I penulis, beliau adalah pembimbing yang mengayomi serta selalu mendukung penulis untuk selalu maju dan berkembang, dan senantiasa memberikan arahan dan petunjuk untuk menyelesaikan skripsi ini sampai akhir, Haidir Fitra Siagian, S.Sos., M.Si., Ph.D., Sekertaris Ketua Jurusan, Fakultas Dakwah dan Komunikasi Universitas Islam Negeri Alauddin Makassar. Yang memberikan penulis masukan ilmu yang sangat bermanfaat kepada penulis selama penulis menempuh pendidikan di jurusan ilmu komunikasi.
 4. Harmin Hatta, S.Sos., M.I.Kom., selaku pembimbing II yang telah meluangkan waktunya untuk membimbing penulis, dan tidak bosan-bosannya membantu penulis saat konsultasi, mendengarkan keluhan penulis dengan memberikan semangat juang hingga semua proses dilewati dengan penuh semangat juga oleh penulis.
 5. Dra. Asni Djamereng, M.Si., selaku penguji I yang telah banyak memberikan masukan serta motivasi untuk penulis untuk menyelesaikan skripsi ini, Dr.Syamsidar, S.Ag., M.Ag., selaku penguji II yang telah memberikan saran dan masukan terhadap skripsi ini.

6. Segenap Dosen, Staff Jurusan, Tata Usaha, dan Perpustakaan Fakultas Dakwah dan Komunikasi, terima kasih yang sebesar-besarnya atas ruang, bimbingan, ilmu, serta motivasi yang diberikan untuk penulis pada saat menempuh pendidikan di jurusan Ilmu Komunikasi.
7. Untuk kedua orang tua saya yang telah berada di pangkuan sang ilahi Alm. A.Rusli dan Almh. Nasriah, terima kasih berkat doa dan pelajaran hidup yang kalian ajarkan di waktu kecil kini menjadi inspirasi, semangat dan kekuatan bagi penulis untuk bisa tetap *survive* dalam menjalankan hidup dan tumbuh menjadi anak yang tangguh.
8. Segenap cinta dan ketulusan hati, penulis mengucapkan banyak terima kasih kepada kakak-kakak penulis Khairiyah, Suryana, Sulinda, Satriani, dan Amnasrum, yang telah merawat, mendidik, mencintai serta mengasihi sejak kecil sampai penulis tumbuh dewasa dan menunjang hidup penulis mulai dari materi, transportasi hingga pendidikan.
9. Untuk PT. Hadji Kalla Bengkel Serui, terima kasih atas kesediannya untuk memberikan informasi dan edukasi selama penelitian ini berjalan.
10. Teman-teman seperjuangan di Fakultas Dakwah dan Komunikasi Jurusan Ilmu Komunikasi 2013, mulai Ikom A yang mulai dari semester 5 menjadikan penulis sebagai saudara seperjuangan, Ikom B yang sejak mahasiswa baru membantu penulis dalam segala hal dan mendengarkan kesombongan penulis yang terkadang dijadikan lelucon, dan seluruh mahasiswa ilmu komunikasi dari berbagai kelas yang tidak bisa saya sebutkan satu persatu. Untuk semua senior Ilmu Komunikasi dari angkatan 2008 sampai angkatan 2012, serta junior dari 2014 hingga sekarang.

11. Sahabat-sahabat terkasih, Sri Mustika, St. Mukarrama, dan penduduk di Pondok Faris yaitu Shaly, Fiyula ElSarah, Raodatul Jannah, Tria Nur Rahma dan Nini, yang selalu memberikan tumpangan untuk berteduh dari panasnya terik matahari. Untuk Haslinda dan Ismayani terima kasih telah membantu penulis dalam penelitian.

Dengan penuh kesadaran penulis menyadari penulisan ini jauh dari sempurna, walau demikian penulis berusaha menyajikan yang terbaik. Semoga Allah senantiasa memberi kemudahan dan perlindungan-Nya kepada semua pihak yang berperan dalam penulisan skripsi ini. Wassalam.

Makassar, Ahad, 21 Dzul'Qaidah 1438 H
Minggu, 13 Agustus 2017

Penyusun

Risna Sari
NIM: 50700113045

UNIVERSITAS ISLAM NEGERI
ALAUDDIN
M A K A S S A R

DAFTAR ISI

JUDUL	i
PERNYATAAN KEASLIAN SKRIPSI	ii
PERSETUJUAN PEMBIMBING	iii
PENGESAHAN SKRIPSI	iv
KATA PENGANTAR	v
DAFTAR ISI	ix
DAFTAR TABEL	xi
ABSTRAK	xii
BAB I PENDAHULUAN	1-13
A. LatarBelakang Masalah	1
B. Fokus Penelitian dan Deskripsi Fokus	4
C. Rumusan Masalah	6
D. Kajian Pustaka / Penelitian Terdahulu	6
E. Tujuan dan Kegunaan Penelitian	12
F. Kerangka Konseptual	12
BAB II TINJAUANTEORETIS	14-39
A. Strategi Komunikasi Pemasaran	16
B. Tinjauan <i>Customer Relations Coordinator</i>	20
C. Komplain Pelanggan (<i>Handling Customer Complaint</i>)	28
D. Konsep Islam Terhadap Kepuasan Pelanggan	35
BAB III METODOLOGIPENELITIAN	40-47
A. Jenis dan Lokasi Penelitian	40
B. Pendekatan Penelitian	41
C. Sumber Data	41
D. Metode Pengumpulan Data	42
E. Instrumen Penelitian	43
F. Metode Pengolahan dan Analisis Data	43
G. Pengujian Keabsahan Data	44

BAB IV	HASIL PENELITIAN DAN PEMBAHASAN	48-78
	A. PT. Hadji Kalla (Kalla Group)	48
	B. Informan	64
	C. Penerapan Strategi Komunikasi <i>Customer Relations</i> <i>Coordinator</i> dalam Menangani Komplain Pelanggan di PT. Hadji Kalla Bengkel Serui Makassar	65
	D. Hambatan yang dihadapi dalam Menangani Komplain Pelanggan di PT. Hadji Kalla Bengkel Serui Makassar	76
BAB V	PENUTUP	79-80
	A. Kesimpulan	78
	B. Saran.....	79
	DAFTAR PUSTAKA	81-82
	LAMPIRAN-LAMPIRAN	
	DAFTAR RIWAYAT HIDUP	

DAFTAR TABEL

TABEL 1.1	64
-----------------	----



ABSTRAK

Nama : Risna Sari
NIM : 50700113045
Judul : **Strategi Komunikasi Customer Relations Coordinator dalam Menangani Komplain Pelanggan di PT. Hadji Kalla Bengkel Serui**

Pokok permasalahan penelitian ini adalah bagaimana strategi komunikasi *customer relations coordinator* dalam menangani komplain pelanggan di PT. Hadji Kalla Bengkel Serui?. Pokok masalah tersebut selanjutnya di *breakdown* ke dalam beberapa submasalah atau pertanyaan penelitian, yaitu: 1) Bagaimana penerapan strategi komunikasi *customer relations coordinator* dalam menangani komplain pelanggan di PT. Hadji Kalla Bengkel Serui?, 2) Bagaimana hambatan yang dihadapi *customer relations coordinator* dalam menangani komplain pelanggan di PT. Hadji Kalla Bengkel Serui?.

Untuk menjawab persoalan tersebut maka penulis menggunakan penelitian kualitatif yang bersifat deskriptif kualitatif dengan metode pendekatan komunikasi. Adapun sumber data dari penelitian ini adalah *customer relations coordinator*, *service head*, *service advisor* dan *MRS/Appointment*. Selanjutnya, metode pengumpulan data yang digunakan adalah observasi, wawancara dan dokumentasi. Lalu, teknik pengolahan dan analisis data ini dilakukan melalui tiga tahapan, yaitu: reduksi data, penyajian data, dan penarikan kesimpulan dan verifikasi.

Adapun hasil dari penelitian ini yaitu: *pertama* strategi komunikasi *customer relations coordinator* dalam menangani komplain pelanggan di PT. Hadji Kalla Bengkel Serui adalah *follow up*, mendengarkan secara aktif dan sikap empati, memecahkan masalah dengan cepat dan memberikan pelayanan dengan baik. *kedua* kendala dalam menangani komplain pelanggan di PT. Hadji Kalla Bengkel Serui, ialah ketika pelanggan tidak mau tahu tentang kebijakan yang diberi perusahaan, waktu yang padat, serta karakter dan watak pelanggan.

Implikasi dari penelitian ini adalah: (1) Dapat menjadi referensi untuk memahami tugas atau peran *customer relations coordinator* dalam perusahaan dan pedoman untuk menjalankan visi misi yang telah direncanakan dapat tercapai. (2) Menjadi acuan pustaka untuk membentuk dan mengeluarkan kebijakan yang terkait dengan aktivitas yang dilaksanakan pada sebuah perusahaan.

BAB I

PENDAHULUAN

A. Latar Belakang Masalah

Meningkatnya pertumbuhan bisnis dalam sebuah perusahaan membuat persaingan pasar menjadi ketat. Pasar bisnis menjadi ajang bagi sebuah perusahaan untuk berkompetisi dengan perusahaan lain dalam memberikan pelayanan prima bagi para calon pelanggannya. Pelayanan prima atau *excellent service* merupakan faktor terpenting yang harus dimiliki oleh perusahaan, karena ini sangat berpengaruh pada loyalitas pelanggan kepada perusahaan. Untuk mencapai semua itu, sebuah perusahaan dibutuhkan komunikasi yang baik dengan pihak eksternal maupun internal dengan menciptakan komunikasi secara terencana.

Komplain pelanggan dalam pelayanan jasa merupakan hal yang tak bisa terlepas pada perusahaan. Komplain merupakan salah satu bentuk perhatian pelanggan kepada perusahaan untuk meningkatkan pelayanannya. Setiap perusahaan tidak melewatkan kesempatan ini, karena menanganinya adalah suatu bentuk peningkatan kepercayaan pada pelanggannya serta acuan perusahaan untuk membuat sistem mereka menjadi lebih baik.

Penanganan komplain merupakan salah satu contoh pelayanan prima yang diberikan perusahaan kepada pelanggannya. Perusahaan dituntut untuk memberikan jawaban atas keluhan pelanggan, baik secara tertulis maupun secara langsung dengan menghubungi pelanggan guna untuk menanggulangi kesalahpahaman (*missunderstanding*) dalam penerimaan informasi yang berdampak ketidaknyamanan kedua belah pihak.

Dalam menjalankan tugasnya, perusahaan membutuhkan strategi komunikasi sebagai pedoman operasional maupun teknis. Strategi komunikasi meliputi strategi dalam hal perencanaan, pelaksanaan, dan evaluasi. Namun akan muncul permasalahan jika organisasi bisnis tidak mengimplementasikan ketiga unsur komunikasi (seperti sumber, pesan yang disampaikan, saluran/media, penerimaan, dan efek) ke dalam strategi komunikasinya. Sehingga respon negatif atau komplain pelanggan tidak terorganisir dengan baik jika tidak dilakukan penanganan yang efektif.

Sebuah perusahaan sebagai penyedia pelayanan jasa biasanya memiliki divisi langsung yang berhubungan dengan konsumen atau yang biasa dikenal *Customer Relations Coordinator*. Divisi *customer relations coordinator* memiliki peran dalam menangani permasalahan, sebagai jendela informasi untuk pelanggan, bertanggung jawab atas pelayanan fisik karyawan atau pelayanan bangunan, dan berperan sebagai pusat informasi tentang program apa yang sedang berjalan baik di pusat maupun di cabang.

Customer Relations Coordinator adalah jembatan antara perusahaan dan pelanggan, yang dimana pada divisi *customer relations coordinator* ini harus memiliki strategi komunikasi yang sistematis untuk menangani komplain pelanggan, agar pesan yang disampaikan tidak menimbulkan kesalahpahaman. Penanganannya pun termasuk dalam aktivitas *customer relations*.

Adapun penanganan komplain yang dilakukan pada bagian *part* dan *service*. Sebagai contoh keluhan pelanggan adalah ketidaksesuaian hasil setelah di *service*, terkadang pelanggan datang untuk menservis mobilnya karena terdapat bagian yang sering bunyi, pengharapan pelanggan bunyi itu hilang namun yang terjadi bunyinya hanya berkurang dari awal sebelum masuk bengkel. Bisa juga kerusakan aki dari

mobil yang baru di beli dalam beberapa bulan, yang membuat pelanggan mengkomplain kerusakannya. Jadi setiap komplain pelanggan memiliki akar permasalahan yang berbeda-beda sekalipun keluhan pelanggan tersebut sama.

Ketika ada komplain, pihak perusahaan mempunyai strategi terencana atau *Standar Operational Procedure* (SOP) yang bisa diterapkan dalam menanggapi komplain pelanggan yang berbeda-beda permasalahannya, yang otomatis komunikasi dapat terbentuk sistematis tergantung dari persoalan yang ada. Jika komplain dapat teratasi dengan tepat dan tuntas, maka pelanggan akan semakin loyal kepada perusahaan dan citra positif perusahaan akan terbentuk dari *word of mouth*.

Ada beberapa tahapan penanganan komplain pelanggan menurut Alima Burhan, selaku *customer relations coordinator* Kalla Toyota Bengkel Serui yaitu: mendengarkan komplain pelanggan dan menempatkan posisi sebagai pelanggan, mengidentifikasi keluhannya, diskusi *internal*, *handling customer complaint* atau penanganan komplain, dan menetapkan keputusan.¹

Devisi *customer relations coordinator* ini bertugas sebagai mediator antara pelanggan dan perusahaan. Penanganannya tergantung pada bagian mana yang terkait, apakah pada bagian *service* atau *part*. *Customer Relations Coordinator* adalah pihak yang menangani komplain pelanggan, namun untuk mengambil suatu keputusan terhadap komplain pelanggan yang diluar dari SOP harus melalui persetujuan dari kepala bengkel yang biasa disebut dengan eskalasi komplain. Eskalasi komplain adalah penyampaian masalah ke jenjang yang lebih tinggi dengan tujuan untuk memastikan semua masalah terselesaikan dengan baik. Jadi devisi

¹ Alima Burhan, *Customer Relations Coordinator*, wawancara 23 Januari 2016 di PT. Hadji Kalla Bengkel Serui.

customer relations coordinator tidak berhak mengambil keputusan di luar dari SOP tanpa persetujuan dari kepala bengkel.

Kepala bengkel merupakan jabatan tertinggi yang di tempati pada Kalla Toyota Bengkel Serui. Dimana setiap keputusan harus dipertanggungjawabkan kepadanya, karena kepala bengkel adalah konseptor dari setiap kebijakan yang ada di Kalla Toyota Bengkel Serui.

Devisi *customer relations coordinator* dituntut untuk selalu aktif melihat kepuasan pelanggan, dengan cara menelpon atau *follow up* kepada para pelanggan yang telah menservis di tempat itu dan mencari tahu apa ada kendala setelah melakukan servis di tempat tersebut.

Disinilah salah satu peran *customer relations coordinator* dalam perusahaan, yang dimana kehadirannya mampu menjadi pembanding dengan perusahaan yang menjadi saingannya.

B. Fokus Penelitian dan Deskripsi Fokus

1. Fokus Penelitian

Bagi para pelanggan, komplain merupakan bentuk ketidakpuasan pelayanan yang diberikan oleh perusahaan. Ini merupakan hal terpenting yang perlu ada solusi untuk mempertahankan eksistensi perusahaan, karena jika tidak ini bisa menjadi *problem* yang serius.

Strategi komunikasi yang kreatif dalam pelayanan bisa memberikan perbedaan atau ciri khas yang bisa membuat para pelanggan menjadi loyal dan meminimalisir komplain yang ada.

Oleh karena itu peneliti akan difokuskan pada “strategi komunikasi *customer relations coordinator* dalam menangani komplain pelanggan di PT. Hadji Kalla Bengkel Serui melalui pengalaman langsung”.

2. Deskripsi Fokus

Berdasarkan pada fokus penelitian dari judul di atas, dapat dideskripsikan substansi permasalahan dan substansi pendekatan pada strategi komunikasi *customer relations coordinator* dalam menangani komplain pelanggan di PT. Hadji Kalla Bengkel Serui. Oleh karena itu penulis memberikan deskripsi fokus sebagai berikut:

a. Strategi Komunikasi CRC

Berbicara tentang strategi komunikasi berarti berbicara tentang bagaimana sebuah perubahan diciptakan dengan mudah dan cepat, perubahan merupakan hasil proses komunikasi yang tidak mungkin dielakkan. Semua pihak yang berkomunikasi, mau tidak mau pasti mengalami perubahan, baik perubahan kecil maupun perubahan besar. Bahkan komunikasi dapat merubah sama sekali citra seseorang maupun kelompok mengenal dirinya sendiri maupun lingkungannya. Itulah sebabnya komunikasi memiliki kedudukan yang sangat strategis dalam keseluruhan perubahan masyarakat atau perubahan sosial.²

b. Komplain Pelanggan (*Handling Customer Complaint*)

Komplain pelanggan adalah ketidaksesuaian hasil dengan ekspektasi pelanggan. Komplain pelanggan merupakan sebuah pesan kepada perusahaan yang bersifat negatif dan jika tidak ditangani secara efektif bisa menjadi fatal pada perusahaan tersebut, karena pertarungan citra perusahaan terlihat pada seberapa mampu perusahaan menanganinya.

c. Kendala CRC dalam menerapkan strateginya

Kendala sering terjadi ketika penetapan kebijakan ada. Kendala yang dimaksud, dalam penerapan kebijakan atau keputusan yang ditetapkan apa yang menghambat mulai dari individualnya hingga ke prosesnya.

² Anwar Arifin, *Strategi Komunikasi Sebuah Pengantar Ringkas*, (Cet. I, LKII, 1982), h. 8-9.

d. Perilaku pelanggan

Perilaku pelanggan merupakan hal-hal yang mendasari pelanggan untuk mempercayakan pelayanan jasa pada perusahaan. Dalam penelitian ini perilaku pelanggan terhadap pelayanan jasa dijadikan sebagai tolak ukur seberapa loyal pelanggan kepada perusahaan.

C. Rumusan Masalah

Berdasarkan dari uraian di latar belakang di atas, maka peneliti mengemukakan pokok permasalahan yaitu bagaimana strategi komunikasi *customer relations coordinator* dalam menangani komplain pelanggan di PT. Hadji Kalla Bengkel Serui.

Dari pokok permasalahan tersebut, maka penulis merumuskan sub pokok permasalahan adalah sebagai berikut:

1. Bagaimana penerapan strategi komunikasi *customer relations coordinator* dalam menangani komplain di PT. Hadji Kalla Bengkel Serui?
2. Bagaimana hambatan yang dihadapi *customer relations coordinator* dalam menangani komplain pelanggan di PT. Hadji Kalla Bengkel Serui?

D. Kajian Pustaka

Terdapat beberapa penelitian terdahulu yang membahas tentang strategi komunikasi dalam menangani komplain pelanggan, antara lain:

1. Penelitian yang dilakukan oleh Atyanta Henggar yang membahas tentang *Strategi Komunikasi Humas dalam Pelaksanaan Handling Complaint dalam Upaya Menjalin Hubungan Baik dengan Pelanggan di PT. PLN (Persero) Area Surakarta*. Jenis penelitian yang digunakan Deskriptif Kualitatif. Hasil penelitian tersebut menjelaskan bahwa dalam pelaksanaan *handling complaint* di PT. PLN (Persero) Area Surakarta menekankan pada proses menetapkan komunikator, menetapkan target sasaran serta analisis kebutuhan khalayak,

menyusun pesan dan juga memilih media saluran komunikasi. Persamaan dengan penelitian ini yaitu sama-sama membahas tentang strategi komunikasi *handling complaint* (menangani komplain). Terdapat pula perbedaan dalam penelitian ini dengan penelitian sebelumnya antara lain adalah perbedaan tema yang membahas menjalin hubungan baik dengan pelanggan, serta perbedaan lokasi dimana penelitian terdahulu meneliti di PT. PLN (Persero) di Area Surakarta.³

2. Penelitian yang dilakukan oleh Husain Ahmad Nur membahas tentang *Hubungan Customer Retention Terhadap Loyalitas Customer Bengkel Haji Kalla Cabang Serui Makassar*. Jenis penelitian yang digunakan adalah Kuantitatif. Hasil penelitian terdahulu menunjukkan bahwa kepuasan pelanggan, *switching cost*, dan kepercayaan merek berpengaruh positif dan signifikan terhadap loyalitas customer pada Bengkel Haji Kalla Cabang Serui Makassar. Terdapat perbedaan dalam penelitian terdahulu, yakni dari jenis penelitian serta judul pembahasan. Persamaan dari penelitian ini ialah lokasi penelitiannya sama di PT. Hadji Kalla Bengkel Serui.⁴
3. Penelitian yang dilakukan oleh Nurul Afriani membahas tentang *Analisis Penanganan Keluhan Pelanggan oleh Instalasi Pemasaran dan Humas Rumah Sakit Umum Pusat Fatmawati Tahun 2012*. Jenis penelitian yang digunakan Kualitatif. Hasil penelitian terdahulu menunjukkan bahwa dalam menangani keluhan, bagian humas yang bertindak sebagai mediator antara pelanggan

³ Atyanta Henggar, *Strategi Komunikasi Humas dalam Pelaksanaan Handling Complaint dalam Upaya Menjalinkan Hubungan Baik dengan Pelanggan di PT. PLN (Persero) Area Surakarta*, (Surakarta: Fakultas Ilmu Sosial dan Ilmu Politik Universitas Sebelas Maret Surakarta, 2015), h. 14.

⁴ Husain Ahmad Nur, *Hubungan Customer Retention Terhadap Loyalitas Customer Bengkel Haji Kalla Cabang Serui Makassar*, (Makassar: Fakultas Ekonomi dan Bisnis Universitas Hasanuddin Makassar, 2016), h. 72.

dengan unit terkait. Langkah pertama yang dilakukan adalah petugas humas menerima keluhan kemudian mendokumentasikan keluhan tersebut, mencari solusi tersebut kepada pelanggan dan membuat laporan keluhan setiap bulan untuk dijadikan bahan evaluasi bagi satuan kerja yang terkait. Oleh karena itu dibutuhkan kerjasama yang baik dari satuan kerja di rumah sakit agar keluhan-keluhan yang disampaikan tidak terjadi lagi di kemudian hari. Terdapat perbedaan dalam penelitian terdahulu, yakni lokasi penelitian yang berbeda. Persamaan dari penelitian ini ialah temanya menangani keluhan pelanggan dan cara penanganannya yang hampir sama.⁵



⁵ Nurul Afriani, *Analisis Penanganan Keluhan Pelanggan oleh Instalasi Pemasaran dan Humas Rumah Sakit Umum Pusat Fatmawati Tahun 2012*, (Depok: Peminatan Manajemen Rumah Sakit Universitas Indonesia Depok, 2012), h. 76.

		Pada Penelitian						
No	Nama Peneliti	Program Studi	Universitas	Judul Penelitian	Jenis Penelitian	Hasil Penelitian	Perbedaan	Persamaan
1	Atyanta Henggar	Ilmu Komunikasi Fakultas Ilmu Sosial dan Politik	Universitas Sebelas Maret Surakarta 2015	Strategi Komunikasi Humas dalam Pelaksanaan <i>Handling Complaint</i> dalam Upaya Menjalin Hubungan Baik dengan Pelanggan di PT. PLN (Persero) Area Surakarta	Kualitatif	Pada penelitian tersebut menjelaskan bahwa dalam pelaksanaan <i>handling customer</i> di PT. PLN (Persero) Area Surakarta menekankan pada proses menetapkan komunikator, menetapkan target sasaran serta analisis kebutuhan khalayak, menyusun pesan, dan juga memilih media saluran komunikasi	a. Perbedaan tema yang dimana penekanannya pada pelaksanaan dan menjalin hubungan baik dengan pelanggan b. Perbedaan lokasi dimana peneliti terdahulu meneliti di PT. PLN (Persero) di Area Surakarta	Persamaan dengan penelitian ini, yaitu sama-sama membahas tentang strategi komunikasi <i>handling complaint</i>

		Pada Penelitian						
No	Nama Peneliti	Program Studi	Universitas	Judul Penelitian	Jenis Penelitian	Hasil Penelitian	Perbedaan	Persamaan
2	Husain Ahmad Nur	Departemen Manajemen Fakultas Ekonomi dan Bisnis	Universitas Hasanuddin Makassar 2016	Hubungan <i>Customer Retention</i> Terhadap Loyalitas <i>Customer</i> Bengkel Haji Kalla Cabang Serui	Kuantitatif	Kepuasan pelanggan, <i>switching cost</i> , dan kepercayaan merek berpengaruh positif dan signifikan terhadap loyalitas <i>customer</i> pada Bengkel Haji Kalla Cabang Serui Makassar	Perbedaannya ialah Jenis penelitian, Judul, dan pembahasan	Persamaannya ialah Lokasinya sama yakni di PT. Hadji Kalla Bengkel Serui

Pada Penelitian							
No	Nama Peneliti	Program Studi	Universitas	Judul Penelitian	Jenis Penelitian	Hasil Penelitian	Persamaan
3	Nurul Afriani	Program Sarjana Kesehatan Masyarakat Peminatan Manajemen Rumah Sakit	Universitas Indonesia Depok, Juni 2012	Analisis Penanganan Keluhan Pelanggan oleh Instalasi Pemasaran dan Humas Rumah Sakit Umum Fatmawati Tahun 2012	Kualitatif	Dalam menangani keluhan, bagian humas yang bertindak sebagai mediator antara pelanggan dengan unit terkait. Langkah pertama yang dilakukan adalah petugas humas menerima keluhan kemudian mendokumentasikan keluhan tersebut, mencari solusi tersebut kepada pelanggan dan membuat laporan keluhan setiap bulan untuk dijadikan bahan evaluasi bagi satuan kerja yang terkait. Oleh karena itu dibutuhkan kerjasama yang baik dari satuan kerja di rumah sakit agar keluhan-keluhan yang disampaikan tidak terjadi lagi	Temanya menangani keluhan pelanggan dan penanganannya yang hampir sama
						Lokasi penelitiannya yang berbeda	

E. Tujuan dan Kegunaan Penelitian

1. Tujuan Penelitian

- a. Untuk mengetahui penerapan strategi komunikasi PT. Hadji Kalla Bengkel Serui dalam menangani komplain pelanggan.
- b. Untuk mengetahui teknik yang dilakukan *customer relations coordinator* dalam menangani komplain pelanggan.

2. Kegunaan Penelitian

- a. Kegunaan secara akademik

Penelitian ini diharapkan dapat memberikan sumbangsi bagi perkembangan pendidikan ilmu komunikasi khususnya bidang komunikasi pemasaran yang berkaitan dengan strategi komunikasi dalam menangani komplain pelanggan. Dan memberikan sudut pandang mengenai penanganan komplain dalam kajian strategi komunikasi untuk mengimplementasikan pengetahuan teoritis yang telah diperoleh penulis khususnya di bidang komunikasi.

- b. Kegunaan secara praktis

Hasil penelitian ini diharapkan mampu memberikan gambaran kepada khalayak tentang penerapan strategi komunikasi yang tepat dalam menangani komplain, dan dapat menjadi masukan yang bermanfaat bagi perusahaan, khususnya dalam kaitannya dengan masalah menangani komplain pelanggan.

F. Kerangka Konseptual

Pelanggan merupakan aset yang tidak ternilai bagi sebuah perusahaan khususnya pelayanan jasa. Hal ini disebabkan karena pelanggan merupakan pihak yang membutuhkan jasa dalam hal ini perusahaan, dan perusahaan membutuhkan pelanggan untuk bisa mempertahankan eksistensinya. Untuk mempertahankan eksistensinya, perusahaan dalam pelayanan jasa harus mampu menangani berbagai

macam masalah dari pelanggan. Memperhatikan strategi komunikasi yang digunakan dan menetapkannya dapat meningkatkan loyalitas pelanggan terhadap perusahaan tersebut.

Seperti yang telah dijelaskan sebelumnya bahwa strategi komunikasi dalam menangani komplain merupakan ukuran pelanggan dalam mempertahankan kelayakannya terhadap sebuah perusahaan. Dengan demikian kerangka konseptual terkait dengan masalah yang diteliti dapat dilihat pada gambar berikut:

Tabel 1.2 Kerangka konseptual yang akan diteliti

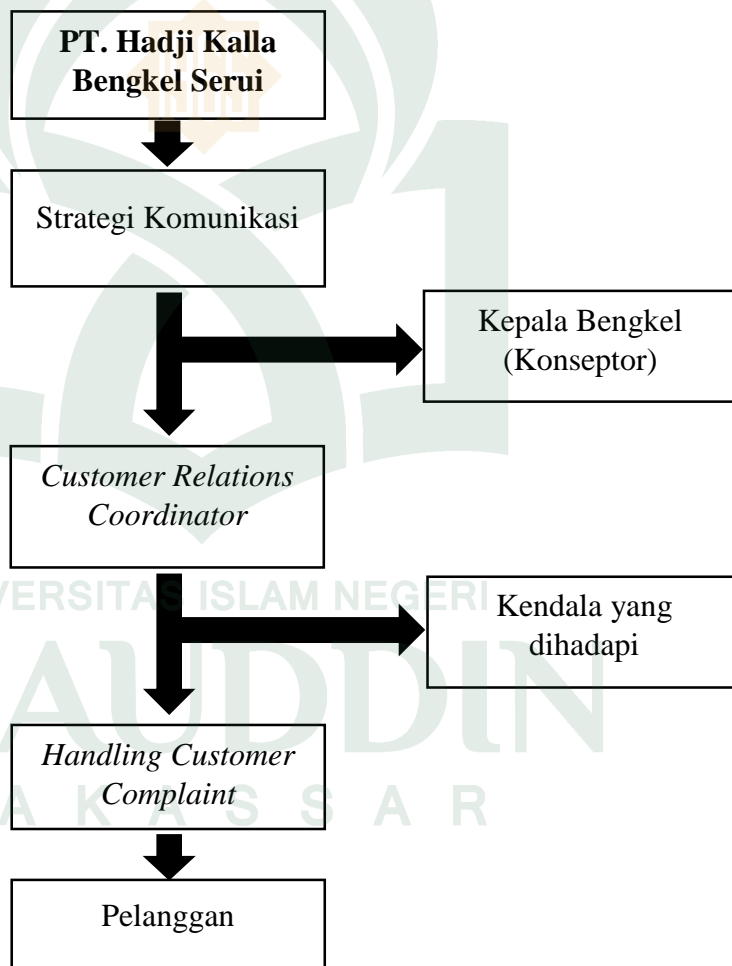

Sumber : Hasil Olahan Penulis 2017

BAB II

TINJAUAN TEORETIS

A. *Strategi Komunikasi Pemasaran*

1. **Pengertian Strategi**

Dalam kamus Bahasa Indonesia strategi adalah ilmu dan seni menggunakan semua sumber daya bangsa untuk melaksanakan kebijakan tertentu dalam perang.¹ Atau bisa juga diartikan sebagai rencana yang dilakukan dalam mencapai suatu sasaran tertentu.

Dikutip dalam buku Keith Butterick bahwa strategi berasal dari bahasa Yunani “*strategos*” dan menunjuk pada keseluruhan peran komando seperti sebuah komando umum militer.² Disini dipahami sebagai pentingnya semua peranan atau pejuang dalam membuat rencana untuk menghadapi permasalahan.

Strategi secara perspektif terminologis, dikemukakan oleh banyak ahli. Diantaranya menurut Onong Uchajana Effendy yang menganggap strategi pada hakikatnya adalah perencanaan (*planning*) dan manajemen untuk mencapai suatu tujuan tersebut.³ Dari pendapat tersebut penulis memahami dalam strategi dibutuhkan sebuah perencanaan yang dapat mengatur tujuan agar dapat diraih.

Griffin mendefinisikan strategi sebagai rencana kompherensif untuk mencapai tujuan organisasi (*strategy is a compherensive plan for accomphilising an organization's goals*).⁴ Jadi defenisi dimaksudkan untuk mempertahankan

¹ Pusat Bahasa Departemen Pendidikan Nasional R.I, *Kamus Besar Bahasa Indonesia* edisi ketiga, (Jakarta: Balai Pustaka, 2005), h. 1092.

² Keith Butterick, *Pengantar Public Relation: Teori dan Praktik*, (Jakarta: Rajawali Press, 2013), h. 153.

³ Onong Uchjana Effendy, *Ilmu Komunikasi Teori dan Praktek*, (Cet. I, Bandung: Remaja Rosdakarya, 2007), h. 40.

⁴ Ernie Tisnawati Sule dan Kurniawan Saefullah, *Pengantar Manajemen* edisi pertama, (Cet. III, Jakarta: Kencana, 2008), h. 132.

keberlangsungan organisasi di lingkungan di mana organisasi tersebut menjalankan aktivitasnya.

Defenisi lain dikemukakan oleh Anwar Arifin, strategi dinyatakan sebagai keseluruhan keputusan kondisional tentang tindakan yang akan dijalankan guna mencapai tujuan.⁵ Defenisi tersebut penulis pahami bahwa strategi adalah keputusan yang dapat diambil dalam keadaan tertentu untuk mengetahui tindakan tepat yang mengenai sasaran.

Dari penjabaran diatas, penulis dapat pahami bahwa strategi merupakan rencana yang mengkhususkan pada tujuan organisasi dalam hal ini pada pelayanan jasa. Strategi di dalamnya menggambarkan misi dasar organisasi serta tujuan dan sasaran yang hendak dicapai.

2. Tahapan-tahapan Strategi

Strategi tidak cukup hanya perumusan konsep dan implementasi terhadap strategi tersebut, dalam strategi juga dibutuhkan evaluasi terhadap strategi yang dilakukan. Dalam teori manajemen strategi menurut Fred R. David mengemukakan tiga tahapan strategi, yaitu:

a. Perumusan strategi

Dalam tahap ini para pencipta, perumus, penkonsep harus berfikir matang mengenai kesempatan dan ancaman dari luar perusahaan dan menetapkan kekuatan dan kekurangan dari dalam perusahaan, serta menentukan sasaran yang tepat. Menghasilkan strategi cadangan dan memilih strategi yang akan dilaksanakan. Dalam perumusan strategi berusaha menemukan masalah-masalah di dalam perusahaan. Setelah itu dilakukan analisis tentang langkah-langkah yang dapat diambil untuk

⁵ Anwar Arifin, *Strategi Komunikasi Sebuah Pengantar Ringkas*, (Bandung: Armico, 1984), h. 68.

keberhasilan menuju tujuan strategi tersebut.⁶ Dalam tahap ini penulis memahami perusahaan harus mengetahui apa kelemahan dari pesaingnya agar perusahaan dapat menciptakan kekuatan dari kelemahan pesaingnya. Kemudian barulah menyusun strategi-strategi untuk kemajuan perusahaan.

b. Implementasi strategi

Pelaksanaan strategi yang telah ditetapkan, pelaksanaan tersebut berupa penerapan atau aksi dari strategi. Strategi yang dimaksudkan adalah strategi yang telah direncanakan pada tahap pertama yaitu perumusan strategi.⁷ Dalam hal ini penulis pahami bahwa setelah perencanaan strategi haruslah ada, guna untuk mengetahui hasil dari perencanaan strategi.

c. Evaluasi strategi

Tahapan terakhir ini merupakan yang diperlukan karena dalam tahap ini keberhasilan yang telah dicapai dapat diukur kembali untuk penetapan tujuan berikutnya. Evaluasi menjadi tolak ukur berhasil tidaknya, sesuai tidaknya strategi yang telah diterapkan.⁸ Maksudnya evaluasi merupakan ukuran dari penerapan strategi, ini bisa menjadi perbandingan apa strategi telah berjalan dengan sesuai atau butuh perbaikan.

3. Pengertian Komunikasi

Komunikasi merupakan hal yang paling mendasar bagi manusia, yang dimana kegiatannya dianggap sangatlah penting. Istilah komunikasi dari bahasa Inggris yaitu “*communication*” yang sangat berarti perhubungan, kabar dan pengkabaran.⁹ Secara etimologis komunikasi berasal dari bahasa Latin yaitu

⁶ Fred R. David, *Manajemen Strategi dan Konsep*, (Jakarta: Prenhalindo, 2002), h. 3.

⁷ Fred R. David, *Manajemen Strategi dan Konsep*, h. 3.

⁸ Fred R. David, *Manajemen Strategi dan Konsep*, h. 3.

⁹ S. Wojowarsito dan W.J.S Poerwadarminta, *Kamus Lengkap Bahasa Inggris Indonesia-Indonesia Inggris*, (Cet. II, Jakarta: Hasta, 1974), h.25.

”*communcatio*” artinya pemberitahuan, memberi bahagian, pertukaran dimana si pembicara mengharapkan pertimbangan atau jawaban dari pendengarnya. Kata sifatnya yaitu “*communis*” yang berarti bersifat umum dan terbuka, bersama-sama. Sedangkan kata kerjanya adalah “*communicara*” yang berarti bermusyawarah, berunding, dan berdialog.¹⁰

Dennis Murphy dalam bukunya *Better Bussines Communication* sebagaimana dikutip oleh Wursanti dalam bukunya *Etika Komunikasi Kantor* mengatakan “*Communication is the whole process used it reaach other minds*” (komunikasi adalah seluruh proses yang dipergunakan untuk mencapai pikiran-pikiran orang lain).¹¹ Jadi komunikasi merupakan percakapan yang dilakukan komunikator ke komunikan untuk mengetahui keinginan dalam pikiran orang lain.

Adapun menurut Hardword, “*Communication is more tecnically defined as a process for conduction the memories*” (komunikasi didefinisikan secara lebih teknis sebagai suatu proses untuk membangkitkan kembali ingatan-ingatan).¹² Jadi menurut penulis dengan komunikasi, orang dapat mengingat kembali kejadian atau fenomena yang pernah terjadi dan menghubungkan dengan apa yang mereka lihat sehingga dapat menyimpulkannya.

Sedangkan menurut Onong Uchjana Effendi, komunikasi adalah proses penyampaian suatu pesan oleh seorang kepada orang lain untuk memberitahu atau untuk merubah sikap, pendapat atau perilaku, baik langsung secara lisan ataupun secara tidak langsung secara media.¹³

¹⁰ Anwar Arifin, *Strategi Komunikasi Sebuah Pengantar Ringkas*, h. 14.

¹¹ Kadar Nurjaman dan Khaerul Umam, *Komunikasi dan Public Relation*, (Cet.I, Bandung: Pustaka Setia, 2012), h. 36.

¹² Kadar Nurjaman dan Khaerul Umam, *Komunikasi dan Public Relation*, h. 36.

¹³ Onong Uchajana Effendi, *Dinamika Komunikasi*, (Cet. II, Bandung: Remaja Rosdakarya, 1992), h. 4-5.

Dari beberapa pengertian tersebut Onong Uchajana Effendi kemudian menyimpulkan tentang komunikasi sebagai berikut:

- a. Pesan
- b. Pengiriman pesan
- c. Penyampaian pesan
- d. Pemilihan sarana atau media
- e. Penerimaan pesan
- f. Respon, efek atau pengaruh.¹⁴

Dari beberapa defenisi di atas dapat penulis pahami bahwa komunikasi adalah kata yang mencakup segala bentuk interaksi dengan orang lain yang berupa percakapan biasa, membujuk, mengajar, dan negosiasi.

4. Strategi Komunikasi Pemasaran

Komunikasi pemasaran adalah kegiatan komunikasi yang dilakukan oleh pembeli dan penjual yang merupakan kegiatan pembantu dan pengambilan keputusan dibidang pemasaran serta mengarahkan pertukaran agar lebih memuaskan dengan cara menyadarkan semua pihak untuk berbuat lebih baik.¹⁵ Jadi dengan komunikasi pemasaran, pembeli dapat menanyakan apa yang dibutuhkan serta kelebihan dari barang yang dijual sehingga pembeli merasa terarahkan. Strategi komunikasi adalah elemen dari rencana pemasaran yang memberikan sistem komunikasi untuk mengaktifkan dan memfasilitasi perencanaan, pelaksanaan, dan kontrol dari sistem pemasaran.

¹⁴ Onong Uchjana Effendi, *Ilmu Komunikasi*, (Bandung: Remaja Rosdakarya, 1992), h. 18.

¹⁵ Swasta dan Irawan, *Manajemen Pemasaran Modern*, (Yogyakarta: Liberty, 2003), h. 37.

Ada tiga unsur dalam proses struktur komunikasi pemasaran:

a. Perilaku komunikasi

Terdiri dari pengirim (*sender*) atau komunikator yang menyampaikan pesan dan penerima (*receiver*) atau komunikan. Sedangkan komunikannya adalah khalayak, seperti pasar pribadi, pasar organisasi, maupun masyarakat umum yang berperan sebagai *initiator, influencer, decider, purchaser, dan user*.¹⁶

b. Material komunikasi

Ada beberapa material komunikasi pemasaran yang penting, yaitu:

- 1) Gagasan, yaitu materi pokok yang hendak disampaikan pengirim
- 2) Pesan (*message*), yakni himpunan berbagai simbol-simbol (oral, verbal atau non verbal) dari suatu gagasan. Pesan hanya dapat dikomunikasikan melalui suatu media.
- 3) Media, yaitu pembawa (*transport*) pesan komunikasi. Pilihan media komunikasi pemasaran bisa bersifat personal maupun non personal. Media personal dapat dipilih dari tenaga pengajar (misalnya konsultan), tenaga ahli professional atau dari masyarakat umum.
- 4) *Response*, yaitu reaksi pemahaman atas pesan yang diterima oleh penerima
- 5) *Feed-back*, yaitu umpan balik dari sebagian atau keseluruhan respon yang dikirim kembali oleh penerima.
- 6) Gangguan (*noise*) yaitu segala sesuatu yang dapat menghambat kelancaran proses komunikasi.¹⁷

¹⁶ Fandy Tjiptono, *Strategi Pemasaran*, (Yogyakarta: PT. Jaya Pustaka Abadi, 2002), h.56.

¹⁷ Fandy Tjiptono, *Strategi Pemasaran*, h.56-58..

c. Proses komunikasi

Proses penyampaian pesan (dari pengirim kepada penerima) maupun pengirim kembali respon (dari penerima kepada pengirim) akan memerlukan dua kegiatan, yaitu *encoding* (fungsi pengirim) dan *decoding* (fungsi menerima).

- 1) *Encoding* adalah proses merancang atau mengubah gagasan secara simbolik menjadi suatu pesan untuk disampaikan kepada penerima.
- 2) *Decoding* adalah proses menguraikan atau mengartikan simbol penerima pesan yang diterima untuk disampaikan kepada penerima.¹⁸

B. Tinjauan Customer Relations Coordinator

1. Peran Customer Relations

Customer relations memegang peranan sangat penting di berbagai perusahaan. *Customer relations* dalam melayani para calon *customer* selalu berusaha menarik dengan cara meyakinkan para calon *customer* untuk mau menjadi *customer* untuk perusahaan mereka. Selain itu *customer relations* juga harus dapat menjaga *customer* agar tetap menjadi pelanggan setia di perusahaan tersebut. Menurut Teori Smith yang di kutip oleh Khasali mengatakan bahwa “*Customer relations is an individu or group of individu to whom you provide one or more product service*”.¹⁹ Berdasarkan definisi tersebut penulis dapat artikan bahwa, *customer relations* adalah seseorang atau sekumpulan dari orang-orang yang membantu aktivitas *customer* dalam menggunakan satu atau lebih produk atau jasa pelayanan yang diberikan.

Hubungan dengan pelanggan diwakilkan dari perusahaan seperti humas atau *public relations* dalam hal menjaga hubungan baik dengan pelanggan, meningkatkan saling pengertian dan kepercayaan. Sebuah perusahaan dalam menjalin

¹⁸ Fandy Tjiptono, *Strategi Pemasaran*, h.60.

¹⁹ Reland Khasali, *Manajemen Public Relations*, (Jakarta: PT. Temprint, 2004), hal.5

hubungan baik dengan pelanggan, harus menyusun perencanaan yang baik pula pada peran *customer relations*. Kaitan dengan penyampaian informasi yang harus sesuai dengan keadaan sesungguhnya atau apa adanya agar tidak ada ketidakpercayaan serta ketidakpuasan pelanggan. Sebaliknya jika pelanggan diberi informasi yang efektif, hal ini memudahkan menjalin hubungan baik antara perusahaan dan pelanggan. Untuk itu dengan adanya peran *customer relations* perusahaan dapat mengetahui kebutuhan pelanggan dan perusahaan dapat menyediakan produk atau jasa yang sesuai dengan permintaan pelanggan.

Pentingnya keahlian konseptual juga sangat perlu untuk menunjang berjalannya tujuan dalam aktivitas *customer relations*, karena *customer relations* merupakan mediator antara pelanggan dan perusahaan yang melayani keperluan pelanggan termasuk menerima keluhan/komplain yang dihadapi dan memberikan nilai dan kepuasan pelanggan yang tinggi sehingga *customer relation* dapat meningkatkan loyalitas pelanggan. Menurut Hunger & Wheelen yang disimpulkan dari hasil penelitiannya bahwa “keahlian konseptual sangatlah penting karena tugas konseptual yang dilakukan organisasi merupakan jantung penyusunan strategi.”²⁰

Hal ini ditegaskan kembali oleh B. Aubrey Fisher dan Katherine L.Adams dalam buku *Interpersonal Communication : Pragmatics of Human Relationship* menyatakan bahwa kompetensi komunikasi memuat dua jenis dimensi komunikasi, yakni dimensi kecakapan (*ability*) pelaksanaan dan dimensi kualitas (*quality*) komunikasi, sehingga dapat menghasilkan kepuasan untuk melanjutkan relasi.²¹

Dari kedua pemahaman diatas penulis memahami bahwa peran *customer relations* sangat berpengaruh pada kemajuan perusahaan yang dimana kecakapan

²⁰ Andre Hardjana, *Komunikasi Organisasi : Strategi dan Kompetensi*, (Jakarta: PT Kompas Media Nusantara, 2016), hal. 35

²¹ Andre Hardjana, *Komunikasi Organisasi : Strategi dan Kompetensi*, hal. 35

dalam menganalisa dan mengkonsep segala sesuatu untuk perusahaan, dapat memberikan kepuasan baik dalam perusahaan maupun pelanggan atau relasi itu sendiri.

2. Tujuan *Customer Relations*

Menurut Frazer P. Seitel, secara umum tujuan utama atau *primary objective*, kegiatan *customer relation* untuk membangun penjualan (*building sales*). Pelanggan yang puas akan kembali, sedangkan yang tidak puas tidak akan kembali.

Berikut ini beberapa tujuan dari *customer relations*:²²

a. Mempertahankan pelanggan baru

Kebanyakan kegiatan penjualan adalah untuk memperoleh pelanggan. Usaha-usaha hubungan pelanggan harus ditunjukkan untuk membuat pelanggan tetap puas.

b. Menarik pelanggan baru

Setiap unit bisnis harus bekerja secara konsisten untuk mengembangkan jumlah pelanggannya. Dalam banyak industri harga dan kualitas yang bersaing cukup mirip. Dalam memilih beragam merek, pelanggan sangat mungkin mendasarkan keputusan mereka dengan alasan bagaimana mereka diperlukan.

c. Pemasaran produk atau layanan baru

Teknik hubungan pelanggan dapat mempengaruhi penjualan produk baru. Ribuan produk baru membanjiri pasar tiap tahun dan beragam informasi tentang produk yang dapat membingungkan konsumen. Menyikapi hal itu, maka diperlukan layanan yang bersifat personal dan informasi yang selalu tersedia bagi pelanggan.

²² Rosady Ruslan, *Manajemen Public Relations & Media Komunikasi : Konsepsi dan Aplikasi*, (Jakarta: PT Raja Grafindo Persada, 2003), hal. 294-295

d. Kecepatan dalam penanganan keluhan

Pelanggan pada umumnya akan memprotes perusahaan ketika produk yang dijualnya tidak bekerja dengan baik, kesalahan dalam *billing* (kalkulasi penagihan), atau pengantaran yang tidak tepat waktu. Kebanyakan perusahaan kini telah menetapkan prosedur respon terhadap keluhan pelanggan. Penanganan dilakukan oleh salah satu bagian khusus yang memang ditujukan untuk memelihara dengan pelanggan, sehingga dapat memberikan jawaban yang tepat dan cepat untuk menghadapi keluhan.

e. Mengurangi biaya

Bagi kebanyakan perusahaan, pelanggan yang memperoleh edukasi dengan baik adalah pelanggan yang baik pula. Pembeli produk atau pengguna layanan yang tidak terinformasi dengan baik, tidak akan teredukasi dengan baik. Akibatnya, perusahaan menghabiskan waktu dan uang, misalnya ketika barang dikembalikan, telepon layanan (*service call*) karena kesalahan harus dilakukan atau bisa jadi instruksi salah dipahami. Kini kebanyakan perusahaan telah mengadaptasi program untuk mendidik pelanggan tentang pemanfaatan produk dan jasa mereka.

3. Kendala CRC dalam Menerapkan Strateginya

Dalam penerapan kebijakan terdapat kendala-kendala yang di hadapi oleh *customer relations coordinator* atau bisa juga disebut *public relation* dalam menerapkan dan menjalankan strateginya. Sehingga proses komunikasinya tidak berjalan efektif.

Menurut Ron Ludlow & Fergus Panton, ada hambatan-hambatan yang menyebabkan komunikasi tidak efektif yaitu adalah :

a. *Status effect*

Adanya perbedaan pengaruh status sosial yang dimiliki setiap manusia. Misalnya karyawan dengan status sosial yang lebih rendah harus tunduk dan patuh apapun perintah yang diberikan atasan. Maka karyawan tersebut tidak dapat atau takut mengemukakan aspirasinya atau pendapatnya.

b. *Semantic Problems*

Faktor semantik menyangkut bahasa yang dipergunakan komunikator sebagai alat untuk menyalurkan pikiran dan perasaannya kepada komunikan. Demi kelancaran komunikasi seorang komunikator harus benar-benar memperhatikan gangguan sematis ini, sebab kesalahan pengucapan atau kesalahan dalam penulisan dapat menimbulkan salah pengertian (*misunderstanding*) atau penafsiran (*misinterpretation*) yang pada gilirannya bisa menimbulkan salah komunikasi (*miscommunication*). Misalnya kesalahan pengucapan bahasa dan salah penafsiran seperti contoh : pengucapan demonstrasi menjadi demokrasi, kedelai menjadi keledai dan lain-lain.

c. *Perceptual distorsion*

Perceptual distorsion dapat disebabkan karena perbedaan cara pandangan yang sempit pada diri sendiri dan perbedaan cara berpikir serta cara mengerti yang sempit terhadap orang lain. Sehingga dalam komunikasi terjadi perbedaan persepsi dan wawasan atau cara pandang antara satu dengan yang lainnya.

d. *Cultural Differences*

Hambatan yang terjadi karena disebabkan adanya perbedaan kebudayaan, agama dan lingkungan sosial. Dalam suatu organisasi terdapat beberapa suku, ras, dan bahasa yang berbeda. Sehingga ada beberapa kata-kata yang memiliki arti berbeda di

tiap suku. Seperti contoh : kata “jangan” dalam bahasa Indonesia artinya tidak boleh, tetapi orang suku Jawa mengartikan kata tersebut suatu jenis makanan berupa sup.

e. *Physical Distractions*

Hambatan ini disebabkan oleh gangguan lingkungan fisik terhadap proses berlangsungnya komunikasi. Contohnya : suara riuh orang-orang atau kebisingan, suara hujan atau petir, dan cahaya yang kurang jelas.

f. *Poor choice of communication channels*

Adalah gangguan yang disebabkan pada media yang dipergunakan dalam melancarkan komunikasi. Contoh dalam kehidupan sehari-hari misalnya sambungan telephone yang terputus-putus, suara radio yang hilang dan muncul, gambar yang kabur pada pesawat televisi, huruf ketikan yang buram pada surat sehingga informasi tidak dapat ditangkap dan dimengerti dengan jelas.

g. *No Feed back*

Hambatan tersebut adalah seorang *sender* mengirimkan pesan kepada *receiver* tetapi tidak adanya respon dan tanggapan dari *receiver* maka yang terjadi adalah komunikasi satu arah yang sia-sia. Seperti contoh : Seorang manajer menerangkan suatu gagasan yang ditujukan kepada para karyawan, dalam penerapan gagasan tersebut para karyawan tidak memberikan tanggapan atau respon dengan kata lain tidak peduli dengan gagasan seorang manajer.²³

Jadi hambatan diatas merupakan hambatan yang sering terjadi dalam berkomunikasi antara pelanggan dan perusahaan, sehingga dalam penerapan strateginya tidak begitu berjalan dengan efektif.

²³ Hambatan Komunikasi Massa, <http://strategikomunikasi.blogspot.co.id/2011/11/hambatan-komunikasi-massa.html> diakses pada tanggal 13 Februari 2017

Hambatan lain menurut Effendy, ialah:

1) Hambatan sosio-antro-psikologis

Proses komunikasi berlangsung dalam konteks situasional. Ini berarti bahwa komunikator harus memperhatikan situasi ketika komunikasi dilangsungkan, sebab situasi amat berpengaruh terhadap kelancaran komunikasi, terutama situasi yang berhubungan dengan faktor-faktor sosiologis-antropologis-psikologis.

a) Hambatan Sosiologis

Masyarakat terdiri dari berbagai golongan dan lapisan yang menimbulkan perbedaan dalam status sosial, agama, ideologi, tingkat pendidikan, tingkat kekayaan, dan sebagainya yang kesemuanya dapat menjadi hambatan bagi kelancaran komunikasi.

b) Hambatan Antropologis

Komunikasi akan berjalan lancar jika suatu pesan yang disampaikan komunikator diterima oleh komunikan secara tuntas, yaitu diterima dalam pengertian *received* atau secara inderawi, dan dalam pengertian *accepted* atau secara rohani.

Seorang pemirsa televisi mungkin menerima acara yang disiarkan dengan baik karena gambar yang tampil pada pesawat televisi amat terang dan suara yang keluar amat jelas, tetapi mungkin ia tidak dapat menerima ketika seorang pembicara pada acara itu mengatakan bahwa sapi rendang lezat sekali. Si pemirsa tadi hanya menerimanya dalam pengertian *accepted*. Jadi teknologi komunikasi tanpa dukungan kebudayaan tidak akan berfungsi.

c) Hambatan Psikologis

Faktor psikologis seringkali menjadi hambatan dalam komunikasi. Hal ini umumnya disebabkan si komunikator sebelum melancarkan komunikasinya tidak mengkaji diri komunikan. Komunikasi sulit untuk berhasil apabila komunikan sedang

sedih, bingung, marah, merasa kecewa, merasa iri hati, dan kondisi psikologis lainnya; juga jika komunikasi menaruh prasangka (*prejudice*) kepada komunikator.

Prasangka merupakan salah satu hambatan berat bagi kegiatan komunikasi, karena orang yang berprasangka belum apa-apa bersikap menentang komunikator. Pada orang yang bersifat prasangka emosinya menyebabkan dia menarik kesimpulan tanpa menggunakan pikiran secara rasional.

Prasangka sebagai faktor psikologis dapat disebabkan oleh aspek antropologis dan sosiologis; dapat terjadi pada ras, bangsa, suku bangsa, agama, partai politik, kelompok dan apa saja yang bagi seseorang merupakan suatu perangsang disebabkan dalam pengalamannya pernah di beri kesan yang tidak enak.²⁴

2) Hambatan Semantis

Jika hambatan sosiologis-antropologis-psikologis terdapat pada pihak komunikan, maka hambatan semantis terdapat pada diri komunikator.

Faktor semantis menyangkut bahasa yang dipergunakan komunikator sebagai “alat” untuk menyalurkan pikiran dan perasaannya kepada komunikan. Demi kelancaran komunikasinya, seorang komunikator harus benar-benar memperhatikan gangguan semantis ini, sebab salah ucap atau salah tulis dapat menimbulkan salah pengertian (*misunderstanding*) atau salah tafsir (*misinterpretation*), yang pada gilirannya bisa menimbulkan salah komunikasi (*miscommunication*).

3) Hambatan mekanis

Hambatan mekanis dijumpai pada media yang dipergunakan dalam melancarkan komunikasi. Banyak contoh yang kita alami dalam kehidupan sehari-hari; suara telepon yang krotokan, ketika huruf yang buram pada surat, suara yang hilang-

²⁴ Onong Uchajana Effendy, *Dinamika Komunikasi*, (Bandung: Remaja Rosdakarya, 1986), h. 13.

muncul pada pesawat radio, berita surat kabar yang sulit dicari sambungan kolomnya, gambar yang meliuk-liuk pada pesawat televisi, dan lain-lain.

4) Hambatan Ekologis

Hambatan ekologis terjadi disebabkan oleh gangguan lingkungan terhadap proses berlangsungnya komunikasi, jadi datangnya dari lingkungannya. Contoh hambatan ekologis adalah suara riuh orang-orang atau kebisingan lalu-lintas, suara hujan atau petir, suara pesawat terbang lewat, dan lain-lain pada saat komunikator sedang berpidato.²⁵

C. *Komplain Pelanggan (Handling Customer Complaint)*

1. Perilaku Pelanggan

Dalam melayani pelanggan, hal yang perlu diperhatikan seorang karyawan adalah memahami dan mengerti akan sifat-sifat pelanggan. Hal ini disebabkan karena pelanggan memiliki sifat-sifat yang berbeda. Perbedaan sifat-sifat pelanggan disebabkan karena perbedaan pada daerah asal (suku), agama, pendidikan, pengalaman, adat istiadat, perilaku, dan budaya.

Daerah asal sangat mempengaruhi selera dan gaya hidup masing-masing pelanggan. Dalam perilakunya, ada suku yang bertemperamen keras dan ada pula yang lembut. Begitu pula dengan agama yang dianut pelanggan sangat beragam, pelayanan yang diberikan juga memiliki perbedaan.

Pendidikan pelanggan juga sangat berpengaruh, dengan mengetahui *background* pendidikan pelanggan, karyawan mampu dengan mudah memberikan penjelasan yang rasionalnya.

Pengalaman seseorang dengan suatu produk juga akan memberikan pengaruh terhadap pelayanan. Semakin berpengalaman seseorang, maka semakin

²⁵ Onong Uchajana Effendi, *Dinamika Komunikasi*, h. 16.

banyak yang dia tahu sehingga karyawan juga harus mampu menghadapi sifat-sifat pelanggan seperti ini.

Demikian pula dengan adat istiadat dan latar belakang budaya juga membuat sifat-sifat pelanggan berbeda. Dalam hal ini lebih kepada bahasa, tata krama, dan kebiasaan sehari-hari. Pada akhirnya faktor adat istiadat dan budaya juga akan mempengaruhi sifat-sifat pelanggan yang perlu dipahami.

Namun, perlu diingat secara umum setiap pelanggan memiliki keinginan yang sama yaitu ingin dipenuhi keinginan dan kebutuhannya. Pelanggan juga ingin selalu memperoleh perhatian yang lebih dari karyawan yang dilayanannya justru tantangan perusahaan adalah untuk memahami keinginan dan kebutuhan pelanggan. Salah dalam memahaminya akan berakibat fatal yang justru akan kehilangan pelanggan. Kesalahan sekecil apapun harus segera diperbaiki dan dihindari secepatnya.²⁶

2. Sifat-sifat Pelanggan

Setiap pelanggan memiliki karakteristik yang berbeda-beda, walaupun ada yang sama pasti tidak sama persis. Karyawan dalam hal ini perlu untuk memahami perbedaan tersebut.

Perbedaan pelanggan menjadi tantangan tersendiri untuk para karyawan untuk melakukan penyesuaian diri sesuai dengan keinginan sifat-sifat pelanggan. Berikut sifat-sifat pelanggan yang harus dikenal:

- a. Pelanggan mau dianggap sebagai raja

Dalam memberikan pelayanan karyawan juga harus mengetahui batas-batas etika dan moral yang ada. Dalam hal ini karyawan tidak boleh memberikan pelayanan yang berlebihan sehingga justru akan merendahkan derajat perusahaan atau

²⁶ Kasmir, *Etika Customer Service*, (Jakarta: PT RajaGrafindo Persada, 2009), h. 45-47.

derajat karyawan itu sendiri. Sifat seperti ini masih menghinggapi hampir seluruh pelanggan, meskipun terkadang ada pula pelanggan yang kurang suka dilayani terlalu berlebihan. Sebagian nasabah ingin rileks dan melakukan aktivitas dengan sendiri.

b. Mau dipenuhi keinginan dan kebutuhannya

Salah satu sebab pelanggan datang ke perusahaan karena memiliki masalah yang ingin diselesaikan. Artinya kedatangan nasabah ke perusahaan adalah agar hasrat atau keinginannya terpenuhi. Keinginan dan kebutuhan pelanggan mulai dari hanya ingin memperoleh informasi tentang suatu hal yang belum diketahui oleh pelanggan, atau ada informasi yang kurang jelas sehingga pelanggan perlu tahu.

c. Tidak mau didebat dan tidak mau disinggung

Nasabah pada akhirnya akan tersinggung jika mendapat bantahan yang tidak sesuai dengan keinginannya. Ketersinggungan nasabah ada yang langsung dinampakkan namun ada juga yang tidak. Jika pelanggan tampak langsung tersinggung, karyawan harus pandai menyikapinya dengan cara menetralsirkannya. Namun ada juga nasabah yang pura-pura menerima tapi sebenarnya tersinggung, sikap inilah yang menyulitkan karyawan untuk menyikapinya.

d. Nasabah mau diperhatikan

Perhatian yang diberikan para pelanggan adalah mulai dari pelanggan datang selama berhubungan dengan nasabah sampai dengan berakhirnya pelayanan yang diberikan. Perhatian yang diberikan mulai dari sikap, cara berbicara, dan lainnya.

e. Nasabah ingin selalu dipuji

Pujian atau sanjungan yang diberikan kepada nasabah sangat memberikan banyak manfaat. Misalnya nasabah merasa senang berhubungan dengan perusahaan kita dan selalu ingin mengulang transaksinya. Ada semacam kebanggaan bagi pelanggan karena merasa memperoleh perhatian dari karyawan.

f. Nasabah merupakan sumber pendapatan perusahaan

Secara khusus dapat dikatakan bahwa pendapatan utama perusahaan adalah dari transaksi yang dilakukan oleh nasabah. Transaksi yang dilakukan nasabah pada akhirnya akan memberikan laba bagi perusahaan. Oleh sebab itu, membiarkan nasabah berarti menghilangkan pendapatan dan nasabah merupakan sumber pendapatan yang harus dijaga.²⁷

Pelanggan tidak kembali lagi ke perusahaan tersebut jika mereka tidak merasa tidak diperdulikan kebutuhannya atau tidak dilayani dengan optimal. Pelanggan dapat berpindah ke lain “hati” bisa disebabkan oleh beberapa hal, antara lain:

1. 1% Meninggal Dunia
2. 3% Pindah Tempat
3. 4% *Floating Mass*
4. 5% Rekomendasi Teman
5. 9% Tempat Lain Lebih Murah
6. 10% Pengeluh Kronis
7. 68% Merasa Tidak Diperdulikan Kebutuhan.²⁸

3. Menangani komplain Pelanggan

Istilah keluhan/komplain atau pengaduan identik dengan sebuah kritik dan ancaman yang menyudutkan. Keluhan/komplain berasal dari bahasa Latin yaitu “*plangere*” yang artinya memukul dan ditujukan pada bagian dada seseorang. Dapat diartikan sebagai sebuah penderitaan yang mengganggu dan membuat tidak nyaman. Keluhan/komplain merupakan sebuah harapan yang belum terpenuhi.

²⁷ Kasmir, *Etika Customer Service*, h. 47-51.

²⁸ Andri Feriyanto dan Endang Shyta Triana, *Komunikasi Bisnis “Strategi Komunikasi dalam Mengelola Bisnis*, h. 181.

Keluhan/komplain pelayanan adalah ekspresi perasaan ketidakpuasan atau standar pelayanan, tindakan atau tiadanya tindakan aparat pelayanan yang berpengaruh kepada para pelanggan.²⁹

Komplain pelanggan sering terjadi. Selain harus responsif pada komplain tersebut, perusahaan perlu menjalankan tahap penanganan komplain yang tepat dan benar. Proses ini pun bisa menjadi diferensiasi bagi perusahaan. Sementara itu, upaya mengelola keluhan pelanggan tidak bisa dilepaskan dari layanan pelanggan (*customer service*) itu sendiri. Layanan pelanggan ini penting bagi perusahaan karena layanan pelanggan adalah:

a. Merupakan bentuk dari pemenuhan kebutuhan pelanggan

Biasanya, keluhan muncul ketika kebutuhan pelanggan tidak terpenuhi. Keluhan ini biasanya muncul ketika ada jarak antara apa yang dijanjikan kepada konsumen dengan realitas yang diterima oleh mereka. Ini merupakan persoalan yang muncul ketika realitas tidak sesuai dengan ekspektasi pelanggan.³⁰ Penulis pahami bahwa keluhan pelanggan selalu ada, ketika apa yang disampaikan oleh perusahaan tidak dirasakan oleh konsumen.

b. Bagian dari upaya mendapatkan dan mempertahankan konsumen

Salah satu bagian mempertahankan konsumen adalah menangani dan memberi solusi pada setiap permasalahan mereka. Menangani komplain merupakan bagian penting dalam strategi membuat konsumen tetap setia pada perusahaan.³¹ Jadi penulis pahami menangani komplain bukan menjadi solusi agar konsumen menjadi loyal

²⁹ Nurul Afriani, *Analisis Penanganan Keluhan Pelanggan oleh Instalasi Pemasaran dan Humas Rumah Sakit Umum Pusat Fatmawati Tahun 2012*, (Depok: Peminatan Manajemen Rumah Sakit Universitas Indonesia Depok, 2012), h. 6.

³⁰ Andri Feriyanto dan Endang Shyta Triana, *Komunikasi Bisnis "Strategi Komunikasi dalam Mengelola Bisnis*, (Cet. I, Yogyakarta: Mediatara, 2015), h. 179.

³¹ Andri Feriyanto dan Endang Shyta Triana, *Komunikasi Bisnis "Strategi Komunikasi dalam Mengelola Bisnis*, h. 180.

kepada perusahaan tetapi penetapan kebijakan terhadap pelangganlah yang membuatnya menjadi loyal.

- c. Menjadi salah satu media dalam membangun relasi yang baik dan kuat dengan pelanggan

Menangani komplain secara baik dan benar justru makin menguatkan relasi antara konsumen dan perusahaan.³² Disini penulis memahami peran media sangat berpengaruh dalam kemajuan perusahaan, dan pelanggan lebih terpengaruh oleh media dibanding dengan apa yang orang katakan.

- d. Untuk mengetahui cara menangani komplain

Menangani konsumen yang komplain sama pentingnya dengan mengetahui bagaimana menyambut konsumen baru, penjualan yang meningkat, dan kabar gembira tentang usaha.³³ Penulis memahami penanganan komplain sama pentingnya ketika menyambut konsumen baru, meningkatkan penjualan, dan mengetahui eksistensi perusahaan.

- e. Komplain memberi pesan dan tanda kepada perusahaan yang berguna, khususnya dengan pengembangan produk dan layanan yang lebih baik lagi.³⁴ Jadi untuk mengembangkan pelayanan dan eksistensi perusahaan hingga kelayalitan pelanggan, penanganan komplain merupakan bantu loncatan untuk mempertahankan semuanya.

Dalam buku komunikasi bisnis ada beberapa tahap untuk menangani komplain pelanggan, yakni:

³² Andri Feriyanto dan Endang Shyta Triana, *Komunikasi Bisnis "Strategi Komunikasi dalam Mengelola Bisnis*, h. 180.

³³ Andri Feriyanto dan Endang Shyta Triana, *Komunikasi Bisnis "Strategi Komunikasi dalam Mengelola Bisnis*, h. 180.

³⁴ Andri Feriyanto dan Endang Shyta Triana, *Komunikasi Bisnis "Strategi Komunikasi dalam Mengelola Bisnis*, h. 180.

- 1) Fokus pada permasalahan
 - a) Dengarkan secara aktif.
 - b) Jangan terbawa emosi.
 - c) Ajukan pertanyaan-pertanyaan yang menuntut pemikiran logis dari pelanggan dan tarik orang tersebut keluar dari lingkungan kemarahannya.
- 2) Mau membantu
 - a) Berempatilah
 - b) Identifikasi masalah secepat mungkin
 - c) Buat pertanyaan tulus dan positif.³⁵

Penulis dapat memahami dengan mendengarkan pelanggan dengan memberikan rasa empati kepadanya, mengidentifikasi masalahnya, dan mau membantu pelanggan/menangani keluhannya bisa menjadi alasan mengapa pelanggan mempertahankan keloyalitasannya.

4. Macam-macam keluhan

Perusahaan harus mengetahui apa yang tidak disukai oleh pelanggan, sehingga ada penanganan secara cepat untuk keluhan tersebut. Diharapkan pada akhirnya dimana selanjutnya tidak ada lagi pelanggan yang mengeluhkan hal serupa pada perusahaan.

Macam-macam keluhan terbagi menjadi dua, yaitu:

- a. Keluhan yang telah disampaikan secara lisan atau telepon dan komunikasi secara langsung
- b. Keluhan yang dilakukan secara tertulis melalui *guest complaint form*.³⁶

³⁵ Andri Feriyanto dan Endang Shyta Triana, *Komunikasi Bisnis "Strategi Komunikasi dalam Mengelola Bisnis*, h. 182.

³⁶ Freddy Rangkuti, *Measuring Customer Satisfaction*, (Jakarta: PT. Gramdia Pustaka Utama, 2003), h. 99.

Keluhan pelanggan menurut Engel dapat disampaikan secara langsung maupun melalui media tertentu.³⁷ Secara langsung misalnya dengan mengungkapkan secara lisan kepada perusahaan. Keluhan juga dapat disampaikan melalui media tertentu misalnya dengan menulis surat yang dimasukkan ke dalam kotak surat perusahaan dan menulis di media massa di bagian kolom pembaca. Perusahaan lebih mudah memberikan *feedback* pada pelanggan yang menyampaikan secara langsung dari pada pelanggan yang menyampaikannya secara tidak langsung. Maksudnya perusahaan lebih bisa mengetahui secara detail permasalahan atau ketidaknyamanan yang dikeluhkan pelanggan jika disampaikan secara langsung.

Keluhan yang disampaikan tersebut akan sangat bermanfaat bagi perusahaan sebagai kritikan yang membangun untuk perusahaan tersebut. Dengan adanya keluhan-keluhan tersebut diharapkan dapat membuat perusahaan akan segera mengoreksi kekurangan-kekurangan serta kesalahannya yang akan menjadikan sebuah ide-ide baru dari keluhan pelanggan guna memperbaiki mutu serta meningkatkan layanannya.

D. Konsep Islam Terhadap Kepuasan Pelanggan

Pelayanan merupakan faktor yang amat penting khususnya bagi perusahaan yang bergerak dibidang jasa. Pelayanan pelanggan ini sangat penting artinya bagi kehidupan suatu perusahaan, karena tanpa pelanggan, maka tidak akan terjadi transaksi jual beli diantara keduanya. Untuk itu kegiatan pelayanan perusahaan haruslah berorientasi pada kepuasan pelanggan. Kepuasan pelanggan dalam praktek tidak cukup hanya dengan terpenuhinya kepuasan pribadi untuk melayani konsumen yang bersangkutan tetapi juga harus diperhatikan standarisasi syariahnya. Islam

³⁷ Freddy Ranguti, *Measurign Customer Satisfication*, h. 59.

mensyari'atkan kepada manusia agar selalu terikat dengan hukum syara' dalam menjalankan setiap aktivitas ataupun memecahkan setiap permasalahan.

Oleh karena itu, variabel-variabel yang diuji dalam suatu penelitian tidaklah murni menggunakan teori konvensional saja, namun juga menjadikan syariah sebagai standar penilaian atas teori tersebut. Sebagaimana dimensi kualitas pelayanan (*servqual*) oleh Parasuraman dalam buku Rambat Lupiyoadi, Manajemen Pemasaran Jasa bahwa:

1. *Tangibles* (bukti fisik) yaitu kemampuan suatu perusahaan dalam menunjukkan eksistensinya kepada pihak eksternal.³⁸ Dalam menjalankan operasional perusahaannya harus memperhatikan sisi penampilan fisik para pengelola maupun karyawannya dalam hal berbusana yang santun, beretika, dan syar'i. Hal ini sebagaimana yang telah Allah swt firmankan dalam QS Al-A'raf [7] : 26.

يٰۤاٰدَمُ لَا يَفْتِنَنَّكَ الشَّيْطٰنُ كَمَا اٰخْرَجَ اٰبَوٰيْكُمْ مِّنَ الْجَنَّةِ يَنْزِعُ عَنْهُمَا لِبَاسَهُمَا لِيُرِيَهُمَا سَوْءَاتِهِمَا ۗ اِنَّهٗ يَرٰكُمْ هُوَ وَقَبِيْلُهُ مِنْ حَيْثُ لَا تَرَوْنَهُمْ ۗ اِنَّا جَعَلْنَا الشَّيْطٰنَ اَوْلِيَاۗءَ لِّلَّذِيْنَ لَا يُؤْمِنُوْنَ

Terjemahan:

Hai anak Adam, sesungguhnya kami telah menurunkan kepadamu pakaian untuk menutup auratmu dan pakaian indah untuk perhiasan. Dan pakaian takwa itulah yang paling baik. Yang demikian itu adalah sebahagian dari tanda-tanda kekuasaan Allah, mudah-mudahan mereka selalu ingat.³⁹

³⁸ Lupiyoadi, Rambat, *Manajemen Pemasaran Jasa*, (Edisi Pertama, Jakarta: Salemba Empat, 2001), hal. 148.

³⁹ Departemen Agama RI, *Al-Qur'an pdf Terjemahan versi 2*, (Semarang: CV Toha Putra), h.218.

2. *Reliability* (kehandalan) yaitu kemampuan perusahaan untuk memberikan pelayanan sesuai yang dijanjikan secara akurat dan terpercaya.⁴⁰ Artinya pelayanan yang diberikan handal dan bertanggung jawab, karyawan sopan dan ramah. Bila ini dijalankan dengan baik maka konsumen merasa sangat dihargai. Sebagai seorang muslim, telah ada contoh teladan yang tentunya bisa dijadikan pedoman dalam menjalankan aktifitas perniagaan/muamalah. Allah swt telah berfirman dalam QS. Al-Ahzab [33] : 21.

لَقَدْ كَانَ لَكُمْ فِي رَسُولِ اللَّهِ أُسْوَةٌ حَسَنَةٌ لِّمَن كَانَ يَرْجُوا اللَّهَ الْيَوْمَ
الْآخِرَ اللَّهُ كَثِيرًا

Terjemahan:

Sesungguhnya telah ada pada (diri) Rasulullah itu suri teladan yang baik bagimu (yaitu) bagi orang yang mengharap (rahmat) Allah dan (kedatangan) hari kiamat dan dia banyak menyebut Allah.⁴¹

3. *Responsiveness* (ketanggapan) yaitu kemauan untuk membantu dan memberikan pelayanan yang cepat (*responsif*) dan tepat kepada pelanggan, dengan penyampaian informasi yang jelas.⁴² Demikian juga Allah SWT telah mengingatkan kita tentang profesionalisme dalam menunaikan pekerjaan. Allah swt berfirman dalam QS. Al-Insyirah [94] : 7.

فَإِذَا فَرَغْتَ فَانصَبْ

Terjemahan:

Maka apabila kamu telah selesai (dari sesuatu urusan), kerjakanlah dengan sungguh-sungguh (urusan) yang lain.

4. *Assurance* (jaminan dan kepastian) yaitu pengetahuan, kesopansantunan, dan kemampuan para pegawai perusahaan untuk menumbuhkan rasa percaya para

⁴⁰ Lupiyoadi, Rambat, *Manajemen Pemasaran Jasa*, hal. 148.

⁴¹ Departemen Agama RI, *Al-Qur'an pdf Terjemahan versi 2*, h. 660.

⁴² Lupiyoadi, Rambat, *Manajemen Pemasaran Jasa*, hal. 148.

pelanggan kepada perusahaan.⁴³ Dalam memberikan pelayanan kepada konsumen hendaklah selalu memperhatikan etika berkomunikasi, supaya tidak melakukan manipulasi pada waktu menawarkan produk maupun berbicara dengan kebohongan. Sehingga perusahaan tetap mendapatkan kepercayaan dari konsumen, dan yang terpenting adalah tidak melanggar syariat dalam bermuamalah. Allah swt telah mengingatkan tentang etika berdagang sebagaimana yang termaktub dalam QS Asy-Syu'araa' [26] :181-182

أَوْفُوا الْكَيْلَ
الْمُحْسِرِينَ
الْقِسْطَاسَ
الْمُسْتَقِيمَ

Terjemahan:

Sempurnakanlah takaran dan janganlah kamu termasuk orang-orang yang merugikan; dan timbanglah dengan timbangan yang lurus.⁴⁴

5. *Emphaty* (empati) yaitu memberikan perhatian yang tulus dan bersifat individual atau pribadi yang diberikan kepada para pelanggan dengan berupaya memahami keinginan konsumen.⁴⁵ Perhatian yang diberikan oleh perusahaan kepada konsumen haruslah dilandasi dengan aspek keimanan dalam rangka mengikuti seruan Allah swt untuk selalu berbuat baik kepada orang lain. Allah telah berfirman dalam QS. An-Nahl [16] : 90

إِنَّ اللَّهَ يَأْمُرُ بِالْعَدْلِ وَالْإِحْسَانِ وَإِيتَايَ ذِي الْقُرْبَىٰ وَيَنْهَىٰ عَنِ
الْفَحْشَاءِ الْمُنْكَرِ الْبَغْيِ يَعِظُكُمْ لَعَلَّكُمْ تَذَكَّرُونَ

Terjemahan:

Sesungguhnya Allah menyuruh (kamu) berlaku adil dan berbuat kebajikan, memberi kepada kaum kerabat, dan Allah melarang dari perbuatan keji, kemungkaran dan permusuhan. Dia memberi pengajaran kepadamu agar kamu dapat mengambil pelajaran.⁴⁶

⁴³ Lupiyoadi, Rambat, *Manajemen Pemasaran Jasa*, hal. 148.

⁴⁴ Departemen Agama RI, *Al-Qur'an pdf Terjemahan versi 2*, h. 578.

⁴⁵ Lupiyoadi, Rambat, *Manajemen Pemasaran Jasa*, hal. 148.

⁴⁶ Departemen Agama RI, *Al-Qur'an pdf Terjemahan versi 2*, h. 407.

Dari penjelasan di atas, penulis dapat menarik kesimpulan dalam meminimalisir komplain yang ada perusahaan diharuskan meningkatkan kualitas pelayanan yang baik pada pelanggan berdasarkan syariah islam. Karena dalam islam memberikan pelayanan yang baik atau memuliakan sesama manusia merupakan kemuliaan yang telah Allah swt janjikan. Disisi lain dalam memberikan pelayanan yang baik pelanggan diharapkan dapat loyal dan menggunakan terus jasa perusahaan tersebut.



BAB III METODOLOGI PENELITIAN

A. Jenis dan Lokasi Penelitian

1. Jenis Penelitian

Seperti penelitian pada umumnya, penelitian ini dituntut untuk memiliki objek yang jelas agar data yang diperoleh akurat. Oleh karena itu di dalam skripsi ini peneliti menggunakan jenis penelitian kualitatif. Jenis penelitian kualitatif ini adalah prosedur penelitian yang menghasilkan data-data deskriptif berupa kata-kata tertulis atau lisan dari orang-orang dan perilaku yang diamati.¹

Penulisan naskah dalam penelitian ini menggunakan jenis penelitian lapangan (*Field Research*) yang dimana penelitian ini dibuat dengan tujuan mendapatkan pengetahuan secara mendalam mengenai strategi komunikasi *customer relations coordinatoor* dalam menangani komplain pelanggan di PT. Hadji Kalla Bengkel Serui. Dengan demikian penulis memilih orientasi penelitian lebih kepada metode wawancara langsung dan observasi terhadap subjek formal yang diteliti.

Bahkan dengan riset kualitatif penulis dapat mendapat informasi secara mendalam dan mampu mendeskripsikan realitas secara alamiah. Sifat informasi yang mendalam dan alamiah ini dimungkinkan karena riset kualitatif mengajak subjek riset untuk mengepresikan opini atau nilai-nilai pribadinya bahkan apa yang ia rasakan dalam menjalankan tugasnya atau menikmati hasil kerjanya dalam perusahaan tersebut.

¹ Aslem dan Juliet Corbin, *Basic of Qualitatif Research: Grounded Theory Procedures and Techniques*, terj. Muhammad Shodiq dan Imam Muttaqien, *Dasar-dasar Penelitian Kualitatif, Tata Langkah dan Teknik-teknik Teoritis Data*, (Cet. IV, Yogyakarta: Pustaka Pelajar, 2013), h. 4.

2. Lokasi Penelitian

Adapun lokasi penelitian ini dilaksanakan di PT. Hadji Kalla Bengkel Serui yang beralamat di Jalan Serui No. 48, Kota Makassar. Alokasi waktu yang digunakan untuk penelitian yang digunakan sekitar satu bulan mulai dari tanggal 02 Juni s.d 02 Juli 2017. Alasan penulis untuk meneliti obyek tersebut adalah dengan pertimbangan bahwa penulis berdomisili di Kota Makassar, sehingga mempermudah dalam perolehan data serta waktu, tenaga dan biaya dapat digunakan seefisien mungkin.

B. Pendekatan Penelitian

Dalam metode pendekatan penelitian yang bersifat deskriptif kualitatif yang dilakukan dalam penelitian ini, peneliti menggunakan metode pendekatan komunikasi, untuk melihat dan mengamati peran *customer relations coordinator* di PT. Hadji Kalla Bengkel Serui dalam menangani komplain pelanggan.

C. Sumber Data

1. Sumber Data Primer

Data primer yaitu data yang diperoleh secara langsung dengan melakukan wawancara terhadap informan atau narasumber yang dianggap berpotensi dalam memberikan informasi yang relevan dan sebenarnya. Penulis menjadikan empat informan pada penelitian ini yaitu pada :

- a. Devisi *Customer Relation Coordinator*, dimana pada devisi ini yang menangani suara pelanggan, penanganan komplain dan *public internal*.
- b. *Service Head* sebagai pengendali operasi bengkel, penanggung jawab, konseptor dari kebijakan yang ada dalam perusahaan, motivator bagi karyawan dan pembina hubungan pada internal dan eksternal perusahaan.

- c. *Service Advisor* yang bertanggung jawab dalam melayani kebutuhan pelanggan yang datang dan keluar bengkel dengan mendengarkan, menganalisa, menjelaskan tentang kerusakan kendaraan, membuat estimasi waktu dan biaya untuk mencapai kepuasan pelanggan, serta menjaga kerapian data-data kendaraan pelanggan.
- d. *MRS (Maintenance Reminder System)/Appointment* sebagai mengelola data pelanggan yang akan diservis.

2. Data Sekunder

Data Sekunder yaitu telaah pustaka sebagai data pendukung data primer yang diperoleh dari literatur, dokumen, buku-buku, foto-foto, arsip-arsip serta data yang memiliki relevansi terhadap penelitian ini.

D. Metode Pengumpulan Data

Menurut J. Supranto, data yang baik adalah data yang dapat dipercaya kebenarannya (*reliable*), tepat waktu dan mencakupi ruang yang luas serta dapat memberikan gambaran jelas (menarik benang merahnya) tentang suatu masalah yang menyeluruh, sistematis dan kompherensif.² Metode pengumpulan data dalam penelitian ini menggunakan tiga cara yaitu dengan menggunakan observasi, wawancara dan dokumentasi.

1. Observasi

Observasi biasa diartikan sebagai pengamatan dan pencatatan secara sistematis terhadap gejala yang tampak pada objek penelitian.³

² Rosady Ruslan, *Metode Penelitian Public Relation dan Komunikasi* (Jakarta: Rajawali Pers, 2003), h.27

³ H. Hadari Nawawi, *Metode Penelitian Bidang Sosial* (Yogyakarta: Gajah Mada University Press, 1998), h. 100

2. Wawancara

Wawancara adalah metode pengumpulan data yang dilakukan melalui percakapan atau tanya jawab dengan maksud tertentu untuk mengumpulkan informasi. Percakapan tersebut dilakukan oleh dua pihak yaitu pewawancara (*interviewer*) dan pihak yang memberikan jawaban atau terwawancara (*interviewee*).⁴

3. Dokumentasi

Dokumentasi merupakan teknik pengumpulan data yang merupakan dokumen atau catatan yang tersedia serta pengambilan gambar di sekitar objek penelitian yang akan di deskripsikan dalam pembahasan yang akan membantu dalam penyusunan penelitian.

E. Instrumen Penelitian

Instrumen penelitian yang digunakan oleh peneliti adalah peneliti sendiri yang bertindak sebagai instrumen utama dalam penelitian, karena pada dasarnya proses analisis kelak yang dilakukan oleh peneliti adalah peneliti itu sendiri yang melaksanakan proses analisis. Meskipun menggunakan alat-alat lainnya berupa alat tulis dan catatan, perekam suara *digital*, kamera, komputer, serta alat penunjang lainnya yang diperlukan oleh peneliti, itu hanya sebagai penunjang demi kelancaran proses penelitian dengan harapan mendapatkan informasi dan data yang akurat.

F. Metode Pengolahan dan Analisis Data

Analisis data dalam penelitian kualitatif, dilakukan pada saat pengumpulan data berlangsung dan setelah selesai pengumpulan data dalam periode tertentu. Analisis data ini dilakukan secara interaktif dan berlangsung secara terus menerus sampai tuntas hingga datanya jenuh.

⁴ Husaini Usman Poemomo, *Metode Penelitian Sosial* (Jakarta: Bumi Aksara, 1996), h. 54

Analisis data yang dianggap relevan dalam penelitian ini adalah analisis data model Miles dan Huberman yang dimana dilakukan 3 tahap yaitu reduksi data (*data reduction*), penyajian data (*data display*), penarikan kesimpulan dan verifikasi (*conclusion drawing and verification*). Melakukan reduksi data (*data reduction*) berarti merangkum, memilih hal yang pokok dan memfokuskan pada hal yang penting. Data yang direduksi akan memberikan gambaran jelas dan mempermudah peneliti untuk melakukan pengumpulan data. Selanjutnya dilakukan penyajian data (*display data*) dalam bentuk uraian singkat dan penjelasan yang bersifat naratif. Ini dimaksudkan untuk memahami apa yang terjadi, agar dapat merencanakan penelitian selanjutnya berdasarkan apa yang dipahami. Setelah itu barulah melakukan penarikan kesimpulan dan verifikasi (*conclusion drawing and verification*), yang dimana mencari makna dari setiap gejala yang diperoleh di lapangan sehingga dapat berhubungan kausal/interaktif dan hipotesis/teori.⁵

G. Pengujian Keabsahan Data

Setelah pengolahan dan analisis data selesai maka untuk mengetahui keakuratan data, dilakukanlah pengecekan keabsahan data yang didasarkan atas sejumlah kriteria sebagai berikut:

1. Kredibilitas (*credibility*)⁶

Kredibilitas penelitian berkaitan dengan pertanyaan “Apakah proses dan hasil penelitian dapat diterima atau dipercaya?”. Untuk menjawab pertanyaan tersebut maka perlu dilihat dari aspek berikut:

⁵ Sugeng Pujileksono, *Metode Penelitian Komunikasi Kualitatif*, (Malang: Kelompok Intrans Publishing, 2015), h. 152

⁶ Sugeng Pujileksono, *Metode Penelitian Komunikasi Kualitatif*, h. 140-144.

a. Memperpanjang masa penelitian

Memungkinkan meningkatkan derajat kepercayaan data yang dikumpulkan. Dapat dengan cara mempelajari dan menguji data dari informan/subjek/partisipan, membangun kepercayaan para informan/subjek/partisipan terhadap peneliti, dan kepercayaan diri peneliti sendiri.

b. Observasi yang detail

Pengamatan terus menerus pada realitas yang diteliti, guna menemukan ciri-ciri dan unsur-unsur dalam situasi yang relevan dengan permasalahan atau isu penelitian, serta memusatkan diri pada hal-hal tersebut secara rinci.

c. Triangulasi

Triangulasi data adalah pemeriksaan keabsahan data yang memanfaatkan sesuatu yang lain diluar data untuk keperluan pengecekan atau pembandingan data tersebut.

d. *Peer debriefing* (membicarakannya dengan teman sejawat)

Mengekspos hasil sementara atau hasil akhir penelitian yang diperoleh dalam bentuk diskusi analitik dengan teman sejawat. Dilingkungan perguruan tinggi ada seminar hasil penelitian sementara yang biasanya dihadiri oleh teman sejawat/kolega/sesama peneliti untuk mengkritisi temuan peneliti. Tujuannya adalah untuk menguji kredibilitas data dan temuan peneliti sebelum diuji dalam sidang skripsi.

e. Analisis kasus negatif

Kasus yang tidak sesuai atau berbeda dengan hasil penelitian hingga pada saat tertentu. Mengapa dengan analisis kasus negatif dapat meningkatkan kredibilitas data? Melakukan analisis kasus negatif berarti peneliti mencari data yang berbeda atau bahkan bertentangan dengan data yang telah ditemukan. Bila tak ada lagi data yang

berbeda atau bertentangan dengan data yang ditemukan, maka peneliti tidak merubah temuannya.

f. Menggunakan bahan referensi

Menggunakan bahan referensi pendukung bertujuan untuk membuktikan data yang telah ditemukan oleh peneliti. Kredibilitas data dengan cara ini perlu ditunjukkan dengan buktinya.

g. *Memberchecking*

Mengadakan *memberchecking* yaitu dengan menguji kemungkinan dugaan-dugaan yang berbeda, mengembangkan pengujian-pengujian untuk mengecek analisis dengan mengaplikasikannya pada data, dan mengajukan pertanyaan-pertanyaan tentang data. Tujuan *memberchecking* adalah untuk mengetahui seberapa jauh data yang diperoleh sesuai dengan apa yang diberikan oleh pemberi data. Apabila data yang diperoleh itu telah disepakati oleh para pemberi data maka data tersebut dinyatakan kredibel/dipercaya. Sebaliknya jika data tersebut tidak disepakati maka peneliti harus merubah temuannya dan menyesuaikan dengan apa yang diberikan oleh pemberi data.

2. Transferabilitas (*transferability*)⁷

Transferabilitas berkaitan dengan pertanyaan “Apakah hasil penelitian ini dapat diterapkan pada situasi yang lain?”. Untuk menjawab pertanyaan ini, maka dua hal yang perlu diperhatikan untuk meningkatkan transferabilitas, yaitu:

- a. Seberapa dekat informan/subjek/pertisipan yang diwawancarai dengan konteks atau tema yang diteliti, dan
- b. Batasan kontekstual (*contextual boundaries*) dari temuan.

Menurut Jensen, ada dua strategi untuk meningkatkan derajat transferabilitas, yakni:

⁷ Sugeng Pujileksono, *Metode Penelitian Komunikasi Kualitatif*, h. 140-144.

- a) Ketersediaan data yang memadai (*thick decription of data*), dan
- b) Pemilihan subjek atau partisipan yang dipilih secara purposif

3. Dependabilitas (*dependability*)⁸

Dependabilitas berkaitan dengan pertanyaan “Apakah hasil penelitian mengacu pada tingkat konsistensi peneliti dalam mengumpulkan data, membentuk, dan menggunakan konsep–konsep ketika membuat interpretasi untuk menarik kesimpulan?”. Untuk menjawab pertanyaan tersebut, maka dapat melakukan dengan cara:

- a. Pengamatan oleh dua orang atau lebih
- b. *Checking* data
- c. Audit trail atau menelusur dari kata kasar

4. Konfirmabilitas (*confirmability*)⁹

Konfirmabilitas berkaitan dengan pertanyaan “Apakah hasil penelitian dapat membuktikan kebenarannya?”. Pembuktian kebenaran penelitian berkaitan dengan hasil penelitian sesuai dengan data yang dikumpulkan dan dicantumkan dalam laporan penelitian. Untuk mencapai konfirmabilitas dapat dilakukan dengan cara mendiskusikan hasil penelitian dengan orang yang tidak ikut dan tidak berkepentingan dalam penelitian, dengan tujuan agar hasilnya dapat lebih obyektif.

⁸ Sugeng Pujileksono, *Metode Penelitian Komunikasi Kualitatif*, h. 140-144.

⁹ Sugeng Pujileksono, *Metode Penelitian Komunikasi Kualitatif*, h. 140-144.

BAB IV

HASIL PENELITIAN DAN PEMBAHASAN

A. *PT. Hadji Kalla (Kalla Group)*

1. Titik Awal Kalla Group

PT. Hadji Kalla, dulu bernama NV. Hadji Kalla Trading Company, adalah sebuah perusahaan grup keluarga. Dirintis oleh sepasang suami istri saudagar bugis yaitu Hadji Kalla dan Hadjah Athirah. Kegiatan niaga dilakukannya dari tahun 1935 sampai 1947 dengan barang dagangan utamanya berupa kain Sutera dan Permata/Logam Mulia, dimana Hadji Kalla berperan sebagai Direktur Utama dan Hadjah Athirah sebagai Komisaris.

Pada tanggal 18 Oktober 1952 Hadji Kalla dan Hajjah Athirah membangun NV. Hadji Kalla Trading Company untuk mengembangkan usahanya di bidang perdagangan tekstil di kota Watampone dan Makassar. Sejarah mulainya bisnis Toyota dimulai pada tahun 1968, yaitu setelah Jusuf Kalla menyelesaikan pendidikan dari Fakultas Ekonomi Unhas. Kepemimpinan berpindah ditangannya dengan karyawan tinggal satu orang. Di samping kegiatan dilakukan di kantor resmi di Jl. Pelabuhan (kemudian Jl. Martadinata) Makassar, urusan administrasi lebih banyak dilakukan di rumahnya, Jl. K.H. Ramli, Makassar. Istrinya, Ny. Ida Jusuf, menjalankan administrasi merangkap keuangan.

Impor mobil pertama langsung ke Toyota setelah mendapat alamatnya dari kedutaan Jepang di Jakarta. Bapak M. Jusuf Kalla langsung ke Jepang membeli 10 unit mobil Toyota. Pembeli pertama adalah Kantor Gubernur Sulsel sebanyak 5 (lima) unit mobil Toyota Jeep, jenis Canvas.

Tahun 1969, PT. Hadji Kalla menjadi agen tunggal pemasaran mobil Toyota untuk daerah Sulsel, Sultra, Sulteng, dan Irja. Kendaraan yang dijual adalah kendaraan penumpang dan komersial. Cabang penjualannya berjumlah 18 kota. Karena keberhasilannya perusahaan sering memperoleh *Triple Crown Award* dari Toyota Corporation, Jepang. Yaitu penghargaan untuk tingkat keberhasilan *Market Share* di atas 40% melampaui wilayah lain di Indonesia.

Pada tahun 1973 PT. Hadji Kalla mendirikan *dealer* dan bengkel mobil di Jl. HOS Cokroaminoto Makassar, dan seiring dengan besarnya angka penjualan, pada tahun 1979 Bengkel Toyota PT. Hadji Kalla kemudian di pindahkan dari Jl. HOS Cokroaminoto ke Jl. Urip Sumohardjo dan masih aktif hingga saat ini.

Kini PT. Hadji Kalla telah memiliki outlet sebanyak 21 Cabang yang tersebar diseluruh area Sulsel, Sultra, Sulteng, dan Sulbar. Pada tahun 2009, PT. Hadji Kalla membangun outlet di daerah Kolaka, Sultra, yang merupakan *Small Outlet* pertama di Toyota dan *Pre Delivery Centre (PDC)* Makassar yang merupakan *PDC* terbesar di seluruh *Main Dealer* Toyota.¹

Bermula dari Haji Kalla dan Hajjah Athirah Kalla menjalankan usaha di bidang tekstil di kota Watampone di Sulawesi Selatan. Sukses di kota terbesar kedua di Sulawesi Selatan, Haji Kalla merambah berdagang ke Makassar pada 18 Oktober 1952. Bisnisnya terus berkembang, lima tahun kemudian merambah bisnis transportasi dan membeli mobil truk internasional untuk mengangkut hasil bumi dari Bone ke Makassar. Selain itu, mengoperasikan mobil penumpang jenis station wagon yang melayani trayek Makassar-Bone, dan diberi nama Cahaya Bone. Selanjutnya

¹ Company Profile PT. Hadji Kalla, 2012, <http://garasitoyotamakassar.blogspot.co.id/2012/11/company-profile-pt-hadji-kalla.html> diakses 27 Agust 2017

memberanikan diri mendirikan NV (*Namlozee Venonchap*) Hadji Kalla Trading Company, yang fokus menekuni bidang perdagangan dan logistik.

Haji Kalla menyerahkan tongkat kepemimpinan bisnisnya kepada Jusuf Kalla pada 1967, dan di dirikanlah perusahaan kontraktor konstruksi Bumi Karsa. Pada 1969, memasuki bisnis omotif dengan menjadi importir mobil merek Toyota.

Mula-mula mengimpor mobil Toyota dengan semi *knocked down*, kemudian mobil dirakit di Makassar. Kemudian NV Hadji Kalla menjadi agen traktor mini merek Kubota untuk keperluan pertanian. Pada 1980 NV Hadji Kalla melebarkan sayap bisnis otomotif melalui PT Makassar Raya Motor, menjadi *dealer* mobil Daihatsu dan *dealer* truk Nissan Diesel. Seiring dengan program mobil nasional maka perusahaan ikut menjadi *dealer* Timor dan kemudian menjadi KIA.

Di era 1990-an perusahaan merambah ke bidang perdagangan, ada PT Bumi Sarana Utama yang bergerak sebagai *dealer* aspal curah, yang banyak mengerjakan proyek infrastruktur jalan dan bandara. Ekspansi tidak berhenti disana. Di bidang properti, didirikan PT Baruga Asrinusa Development, yang mengembangkan berbagai kawasan perumahan elit dengan berbagai fasilitas seperti perkantoran, malruko, pusat niaga, turisme agro, tempat rekreasi, sarana pendidikan, dan sarana keagamaan. Bukan hanya rumah mewah, rumah tipe kecil pun dikembangkan untuk membantu masyarakat menjangkau perumahan yang layak huni. Ada juga PT Kalla Inti Karsa (KIK) yang menjangkau pengembangan pasar tradisional, sampai membangun Mal Ratu Indah, pusat perbelanjaan terbesar dan termegah di kawasan Indonesia Timur serta mengoperasikan Hotel Sahid Makassar.

Saat Jusuf Kalla diminta menjadi Menteri Perdagangan dan Perindustrian pada 1999, maka tampuk kepemimpinan dilimpahkan kepada Fatimah Kalla. NV

Hadji Kalla telah berkembang menjadi perusahaan berskala nasional dan mempunyai misi untuk menjangkau kesuksesan di pasar global dan bertransformasi menjadi Kalla Group.

Kini bisnisnya terus menggurita dari mulai sektor perdagangan otomotif konstruksi, properti, transportasi darat, laut dan udara, juga merambah ke sektor energi, dan perdagangan karbon, pembiayaan & logistik. Ekspansi yang luar biasa ini merupakan hasil dari kerja keras penuh ketekunan selama bertahun-tahun, dengan mengatasi berbagai kesulitan dan krisis ekonomi di negeri ini dilandasi keyakinan bahwa bekerja merupakan ibadah.

Sebagai perusahaan swasta berskala nasional, Kalla Group memiliki semangat kedaerahan dan kebangsaan yang tidak perlu diragukan lagi. Kalla Group adalah salah satu perusahaan terbesar di kawasan timur Indonesia. Menjejak tahun-tahun ke depan Kalla Group semakin optimis dan sangat antusias untuk terus melanjutkan pengembangan usaha dan menyediakan berbagai layanan yang dapat meningkatkan kesejahteraan masyarakat sehingga pada akhirnya memberikan kontribusi terhadap pertumbuhan pembangunan bangsa.²

PT Hadji Kalla yang berkantor pusat di Makassar, secara resmi berdiri dengan dikeluarkannya Akte Notaris tertanggal 18 Oktober Nomor 31 oleh *Master Jan Philippus De Korte*, yang bertindak sebagai pengganti *djustisi* tertanggal 17 Oktober 1950 nomor J.P.2.1/29/16. Akte Nomor 36 tertanggal 16 Maret 1953 oleh notaris yang sama berdasarkan pengesahan pemerintah, dalam hal ini Menteri Kehakiman Republik Indonesia yang mengeluarkan surat Nomor Y.A/28/4 tertanggal 1953.

Untuk pertama kali sebagaimana tercantum di dalam akte pendirian, diangkat sebagai direktur perusahaan adalah Hadji Kalla yang didampingi oleh dua

² Sejarah Kalla Group, <http://www.kallagroup.co.id/sejarah/>, diakses 27 Agust 2017

orang direktur muda, yaitu H. Saebe dan Nyonya Hajjah Atirah yang berdomisili di Makassar. Direksi perusahaan ini juga didampingi oleh dewan komisaris yaitu Hadji Abdul Fattah, Hadji Yusuf yang bertempat tinggal di Watampone.

Di dalam akte pendirian tersebut, tercantum pula tujuan dari kegiatan perusahaan sebagaimana dijabarkan sebagai berikut :

- a. Perdagangan hasil bumi serta perdagangan umum lainnya, baik itu perhitungan sendiri maupun perhitungan orang lain. Secara agen komisi terutama dagang ekspor dan impor dari segala macam barang yang dapat dilakukan.
- b. Melakukan perusahaan perindustrian.
- c. Melakukan perusahaan pengangkutan. Dalam dekade 1960-an perusahaan ini berkembang menjadi perusahaan perdagangan umum yang meliputi perdagangan ban mobil, alat-alat tenun dan sepeda. Kemudian sejak tahun 1968 perusahaan ini mulai memperdagangkan mobil merek toyota, dan sejak tahun 1973 perusahaan ini ditunjuk oleh PT. Toyota Astra.
- d. Melakukan perusahaan pengangkutan. Dalam dekade 1960-an perusahaan ini berkembang menjadi perusahaan perdagangan umumnya meliputi perdagangan ban mobil sebagai agen dalam memasarkan mobil beserta suku cadangnya untuk wilayah pemasaran yang meliputi Sulawesi Selatan, Sulawesi Tengah dan Sulawesi Tenggara.

Untuk mengantisipasi perkembangan perusahaan yang semakin pesat, maka pada tanggal 18 Desember 1975, dilakukan perubahan perihal tujuan perusahaan (pasal 2) dan anggaran dasar perusahaan, sehingga memungkinkan kegiatan-kegiatan usaha perusahaan menjadi luas yaitu :

1. Melakukan usaha perdagangan umum, terutama perdagangan hasil bumi, hasil hutan, hasil laut dan hasil industri secara lokal, interisuler (antar pulau), ekspor dan impor.
2. Melakukan usaha-usaha leveransir umum, grosir *dealer*, distributor, komisioner dan keagenan-keagenan.
3. Melakukan usaha-usaha penangkutan darat (*transport*) dan usaha perbengkelan (*service station*).
4. Melakukan usaha industri, percetakan dan penjualan.
5. Melakukan usaha pertambangan.
6. Melakukan usaha travel, perhotelan, pariwisata dan menjadi agen perwakilan dari perusahaan penerbangan dalam negeri dan luar negeri.
7. Melakukan usaha-usaha pertanian, perkebunan, perikanan darat dan laut, eksploitasi hutan dan pengolahan dahan kayu.
8. Melakukan usaha biro kontraktor dan pelaksanaan proyek-proyek pemerintah maupun swasta dan melakukan usaha-usaha pemborongan, bangunan, jalan, jembatan, irigasi, bendungan, saluran air, pekerjaan teknik elektro.
9. Dan lain-lain usaha yang tidak dilarang dan dapat memberikan keuntungan terhadap perseroan dalam pengertian yang seluas-luasnya.

Adanya perubahan tujuan kegiatan perusahaan di atas membuka peluang bagi perusahaan ini dalam perkembangan melebarkan sayap kegiatan usahanya dengan mendirikan sejumlah anak perusahaan. Adapun anak perusahaan yang didirikan tersebut yaitu :

- a) Tahun 1973 didirikan PT. Bumi Karsa yang bergerak dalam bidang jasa konstruksi.

- 1) Tahun 1973 didirikan PT. Bhakti Centra baru yang bergerak dalam bidang percetakan, penjilidan dan penjualan buku-buku.
- 2) Tahun 1974 ditunjuk sebagai dealer alat-alat berat merek sakai dan alat-alat pertanian merek Kubota.
- 3) Tahun 1977 didirikan PT. EMKL. Kalla Raya (ekspedisi muatan kapal laut).
- 4) Tahun 1977 didirikan PT. Bukaka Agro yang memproduksi pakan makanan ternak untuk ekspor.
- 5) Tahun 1977 didirikan pabrik sepatu PT. Kalla Utama.
- 6) Tahun 1979 didirikan Bukaka Meat yang bergerak dalam bidang pemotongan hewan.
- 7) Tahun 1980 didirikan PT. Bukaka Teknik Utama yang bergerak dalam bidang pemuatan alat-alat berat untuk konstruksi bangunan, alat pemadaman kebakaran dan aspal mixing plan.
- 8) Tahun 1984 didirikan PT. Bumi Rama Nusantara yang bergerak dalam bidang pengadaan batu kerikil.
- 9) Tahun 1986 didirikan PT. Makassar Raya Motor sebagai penyalur kendaraan merek Daihatsu.
- 10) Tahun 1989 didirikan PT. Bumi Sarana Utama yang bergerak dalam bidang aspal curah.
- 11) Tahun 1990 didirikan PT. Bumi Nusantara Timur yang bergerak dalam bidang pelayaran (angkutan kapal laut).
- 12) Tahun 1991 didirikan PT. Bukaka Lintas Utama yang bergerak dalam bidang penyeberangan sungai.
- 13) Dan masih banyak lagi perusahaan yang masih baru, seperti :
 - (a) Kalla Inti Karsa yang bergerak di bidang kontraktor.

- (b) Kalla Elektrik yang bergerak dalam bidang pabrik travo.
- (c) Bukaka Singtel dalam bidang jasa Telkom.
- (d) Kalla Lines yang bergerak dalam bidang pelayanan/pengangkutan barang dan lain-lain.

Selain dalam memasarkan produk kendaraan Toyota di wilayah yang telah di tentukan oleh PT. Toyota Astra Motor, juga telah dibuka sejumlah kantor cabang perwakilan, yaitu sebagai berikut :

- (1) Kantor cabang yang terdapat di Jakarta, Kendari, Palu dan Pare-Pare.
- (2) Kantor perwakilan yang terdapat di Sidrap, Bone, Soppeng, Sengkang, Pinrang, Polmas dan Palopo.
- (3) Kantor sub perwakilan yang terdapat di Tator, Suli, Mamuju, Kolaka, Raha, dan Barru.

2. Makna logo Perusahaan

Setiap perusahaan tentunya memiliki suatu identitas ataupun ciri khas tertentu. Logo merupakan suatu lambang yang mencerminkan suatu identitas bagi suatu perusahaan sehingga membedakan dengan perusahaan lainnya.

Adapun logo yang digunakan PT. Hadji Kalla adalah:

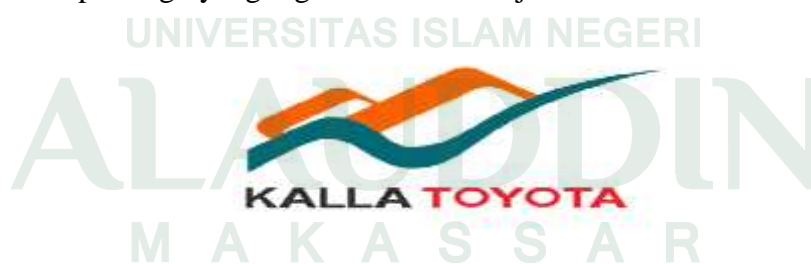

Pada logo ini digunakan untuk pada perusahaan PT. Hadji Kalla yang bergerak di bidang otomotif.

Dan satu lagi logo yang digunakan pada PT. Hadji Kalla, adalah:



Dari kejauhan, logo Toyota mirip huruf 'T' yang berarti 'Toyota'. Namun, jika diamati lebih dekat, logo mobil Jepang itu terdiri dari tiga bentuk oval. Dua oval yang saling bertautan menyerupai huruf 'T' merepresentasikan hubungan saling menguntungkan dan saling mempercayai antara pelanggan dan Toyota.

Latar belakang oval yang lebih besar menggambarkan perkembangan kemajuan teknologi dan kesempatan tak terbatas bagi perusahaan untuk terus maju. Logo TOYOTA terdiri atas 3 elips yang berbentuk huruf T, bahwasanya TOYOTA menunjukkan komitmennya pada masa depan.

- a. Satu dari tiga elips mewakili pelanggan Toyota
- b. Satu elips yang lain menunjukkan komitmen Toyota pada kepuasan pelanggan lewat produk-produk Toyota.
- c. Elips ketiga menggambarkan kemungkinan yang terbentang tanpa batas bagi teknologi dan inovasi.³

3. Visi dan Misi Perusahaan

- a. Visi Perusahaan

Menjadi perusahaan otomotif yang "*Best In Town*"

- b. Misi Perusahaan

Menyediakan kendaraan TOYOTA kepada masyarakat dengan memberikan pelayanan yang baik, profit perusahaan dan kesejahteraan karyawan yang bertumbuh dengan baik.⁴

³ Makna logo toyota, <https://m.merdeka.com/otomotif/ternyata-ini-makna-dari-logo-toyota-keren.html> diakses 27 Agust 2017

⁴ PT. Hadji Kalla Bengkel Serui, pada 14 Agust 2017

4. Struktur Organisasi Perusahaan

Di dalam suatu perusahaan adanya suatu organisasi yang tersusun rapi dan masing-masing bagian berjalan sesuai fungsinya, merupakan salah satu kunci keberhasilan suatu perusahaan untuk meraih sukses dalam usahanya.

Dengan demikian, diperlukan adanya struktur organisasi yang baik untuk mengatur tugas dan tanggungjawab dari setiap bagian yang ada dalam perusahaan. Demikian pula pada PT. Hadji Kalla yang memiliki struktur organisasi garis dan staf, pimpinan perusahaan dalam menjalankan tugasnya menggerakkan roda perusahaan dibantu oleh sejumlah pejabat inti yang terdiri dari :

- a. Direktur keuangan.
- b. Direktur pemasaran.
- c. Manajer divisi keuangan.
- d. Manajer divisi toyota.
- e. Manajer divisi perdagangan umum dan alat kontruksi.
- f. Dan pejabat staf yang terdiri dari perencanaan perusahaan dan pengawasan intern (*corporate planning*) dan sekretaris perusahaan.

Di samping itu tiap-tiap staf divisi dilengkapi dengan masing-masing bagian yaitu :

1. Divisi Toyota terdiri atas 3 (tiga) bagian, masing-masing adalah :
 - a) *Toyota sales*: menjual merek Toyota
 - b) *Toyota service*: memperbaiki kendaraan merek Toyota
 - c) *Toyota part*: menjual suku cadang mobil Toyota
2. Divisi keuangan terdiri atas beberapa bagian yaitu :
 - a) Bagian keuangan
 - b) Pembukuan dan akuntansi

- c) Verifikasi pembukuan
 - d) Kredit (utang-piutang)
 - e) Pengawasan dan analisis
 - f) Bagian khusus pengelolaan piutang
3. Divisi perdagangan umum dan alat-alat pertanian dan konstruksi yang terdiri atas:
- a) Perdagangan umum
 - b) Alat-alat pertanian dan konstruksi
 - c) Administrasi
4. Divisi administrasi dan personalia yang terdiri atas :
- a) Administrasi
 - b) Personalia
 - c) Rumah tangga

Mengenai tugas dan tanggungjawab divisi, dalam hal ini dibatasi hanya pada divisi Toyota, khususnya *Toyota sales*. Adapun secara umum tugas dan tanggungjawab divisi Toyota sebagai berikut :

- 1) Perencanaan, antara lain pemasaran, penjualan, *forescast* dan *order*, promosi, distribusi/alokasi jatah.
- 2) Koordinasi, meliputi tata hubungan horizontal (intern), dan vertikal cabang/perwakilan. Keluar dengan semua instansi pemerintah, bank dan lain-lain, *market buyer*, calon prospek, antar *dealer*.
- 3) Administrasi antara lain *report*, surat menyurat, telex, *business news*, registrasi umum arsip, agenda, administrasi hubungan antara cabang perwakilan PT. Toyota Astra Motor dan cabang/perwakilan/tam/dealer dan lain-lain. Pengaturan *order* atau jatah semua cabang atau perwakilan.

4) *Quality, gedung, delivery dan control*: pengawasan umum kendaraan ex tam, ex pengapalan, ex karoseri Jakarta/Surabaya/Makassar.

5) Market analisis terdiri dari:

- (a) *Competitor*
- (b) *Market buyer*
- (c) Penawaran dan permintaan
- (d) Perkembangan secara umum

Divisi Toyota ini membawahi departemen Toyota *sales*, departemen *service, spare-part* dan koordinator cabang wilayah. Untuk lebih jelasnya akan diuraikan mengenai tugas-tugas pokok manajer divisi Toyota, di mana bertanggungjawab kepada direksi, penyelidikan dan menjalankan misi penjualan secara umum yang meliputi tugas-tugas sebagai berikut :

- (1) Mengkoordinir semua kegiatan penjualan antara departemen cabang atau perwakilan yang berada di bawah divisi Toyota, sehingga terjalin suatu kerjasama yang saling menunjang untuk terciptanya kesatuan angka dalam mencapai sasaran penjualan.
- (2) Mengatur promosi dan pendistribusian material promosi kepada semua cabang/perwakilan dalam rangka meningkatkan daya saing dan merebut pangsa pasar yang lebih besar.
- (3) Mengelola penjualan dan mengatur sistem penjualan yang serasi dengan semua cabang dan perwakilan, sehingga dapat tercapai suatu kesatuan sistem peningkatan atau efisiensi administrasi penjualan.
- (4) Membantu direksi dalam menerapkan harga jual, serta mengatur semua kegiatan yang mengarah kepada peningkatan kualitas produk dan kualitas

penjualan baik *spare-part* maupun penjualan kendaraan, termasuk di sini upaya peningkatan *service*.

- (5) Menyusun rencana penjualan dan rencana peningkatan semua upaya dan sarana penjualan.
- (6) Melakukan pengamatan dan tetap mempelajari keadaan pasar termasuk komputer dan hal lain yang dianggap erat kaitannya dengan penentuan *order* pemasaran.
- (7) Bertanggungjawab atas semua kebijaksanaan divisi Toyota termasuk langkah-langkah kebijaksanaan yang akan ditempuh sehubungan dengan upayah peningkatan penjualan.
- (8) Menetapkan diskon atau pengurangan dari transaksi penjualan sesuai dengan penggarisan direksi.
- (9) Mengadakan kualitas dan kuantitas *control* terhadap semua barang, maupun perlengkapan kendaraan.
- (10) Mengadakan penjatahan kepada semua cabang/perwakilan, termasuk melayani permintaan sesuai keadaan atau kemampuan masing-masing daya jual cabang/perwakilan.
- (11) Membantu calon prospek dan memproses pembelian kendaraan, baik secara langsung maupun melalui bank.
- (12) Sewaktu-waktu mengadakan kunjungan dan teguran kepada cabang/perwakilan yang lemah dan kurang gesit dalam meningkatkan usaha pemasaran didaerahnya serta membantu memecahkan semua persoalan yang dihadapi cabang/perwakilan sampai tuntas.

Adapun tugas-tugas pada bagian Toyota *sales* terbagi dalam tugas seksi, yaitu: seksi *salesman*, seksi administrasi, seksi *counter* adalah sebagai berikut :

- (a) Bertanggungjawab sepenuhnya atas bagian Toyota sales
- (b) Bertanggungjawab atas divisi Toyota.
- (c) Mengelola penjualan secara menyeluruh
- (d) Menyusun rencana penjualan/rencana stock
- (e) Mengatur tugas *salesman/counter* dan menandatangani kontrak, *sales conformation* dan daftar *order*.

Dari tugas Toyota sales tersebut dibagi lagi tugas dari masing-masing seksi, yaitu :

1. Seksi *salesman* dipimpin atau dikoordinir oleh seorang *supervisor* yang mempunyai tugas:
 - a. Mengkoordinasi semua kegiatan *salesman*
 - b. Memberikan saran-saran kepada *salesman* untuk meningkatkan penjualan.
 - c. Mengatur kunjungan-kunjungan *salesman*.
 - d. Menerima laporan hasil kunjungan *salesman*.
2. Seksi *counter*
 - a. Menerima dan melayani calon pembeli.
 - b. Melaksanakan penjualan.
 - c. Membantu pembeli dalam melaksanakan dan menyiapkan penyelesaian administrasi penjualan.
 - d. Menyiapkan dan menyerahkan buku service pada pembeli
 - e. Mencari informasi tentang harga-harga saingannya.
 - f. Mencari dan menghubungkan pembeli.

3. Seksi administrasi

- a. Mengatur administrasi penjualan.
- b. Menyimpan semua keperluan *salesman* dan *counter* dalam menjalankan tugasnya, misalnya menginformasikan tentang *stock* dan sebagainya.
- c. Mengatur *salesman confirmation*, kontrak daftar *order* (DO). Bagian koordinasi cabang/perwakilan (khusus penjualan mobil) dipimpin oleh koordinator cabang/perwakilan yang dibantu oleh beberapa orang sebagai supervisi untuk perwakilan yang ditunjuk. Adapun tugas dari koordinator cabang/perwakilan sebagai berikut:
 - 1) Memonitor penjualan cabang/perwakilan.
 - 2) Mengatur *stock*/permintaan cabang/perwakilan.
 - 3) Mengunjungi cabang/perwakilan.
 - 4) Mengevaluasi dan melaporkan kegiatan cabang/perwakilan.
 - 5) Membeli petunjuk-petunjuk untuk meningkatkan angka penjualan.

Untuk lebih jelasnya mengenai struktur organisasi Bengkel Hadji Kalla Cabang Serui Makassar dapat dilihat melalui gambar berikut ini:

STRUKTUR ORGANISASI PT. HADJI KALLA CABANG SERUI

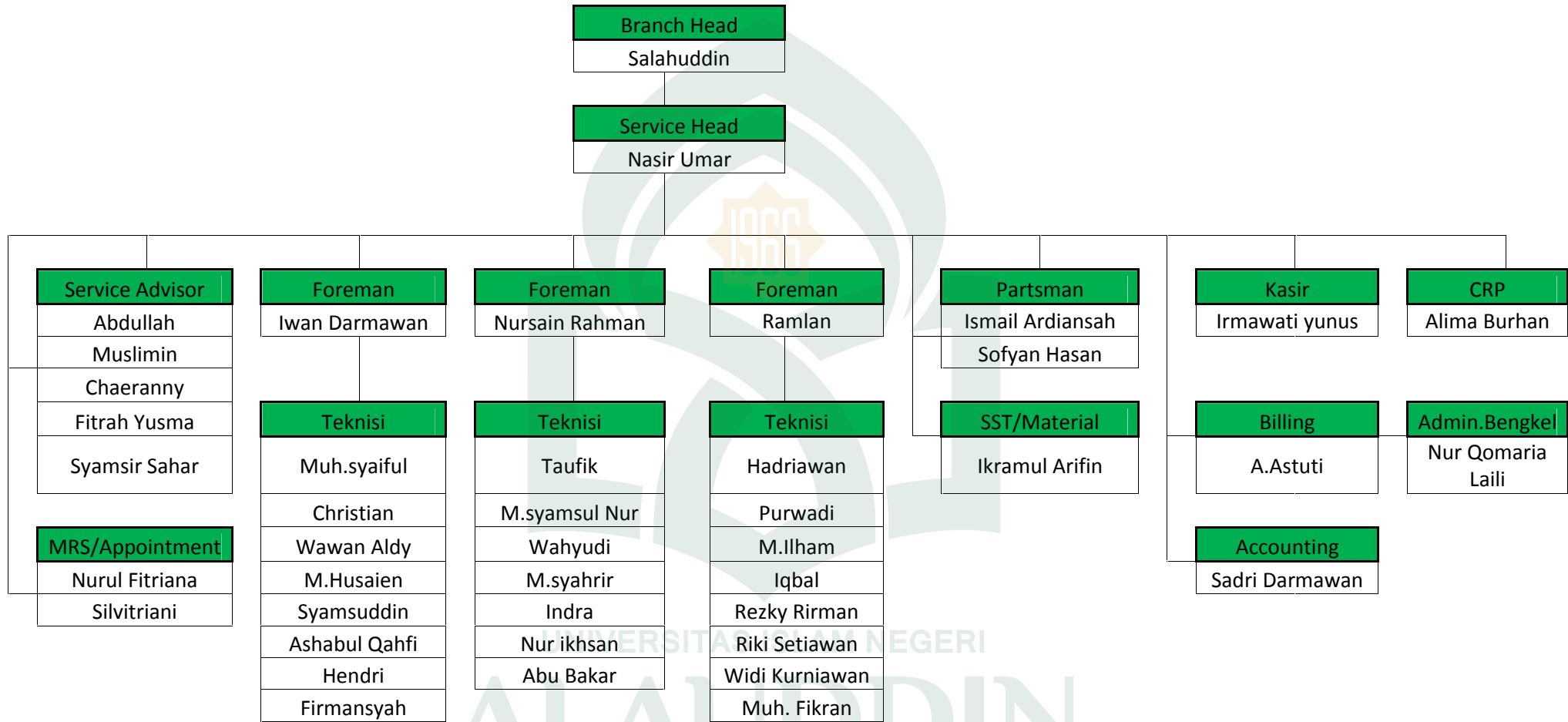

B. Informan

Pelaksanaan wawancara dilakukan terhadap empat orang informan yang dianggap representatif atau mewakili terhadap objek yang diteliti. Keempat orang tersebut merupakan *Customer Relations Coordinator*, *Service Head*, *Service Advisor*, dan *MRS/Appointment* pada perusahaan tempat penelitian dilaksanakan. Berikut profil informan:

1. Nasir Umar, (50 thn), *Service Head* PT. Hadji Kalla Bengkel Serui
2. Alima Burhan, S.E., (27 thn), *Customer Relations Coordinator* PT. Hadji Kalla Bengkel Serui
3. Abdullah, (46 thn), *Service Advisor* PT. Hadji Kalla Bengkel Serui
4. Nurul Fitriana, S.E., (29 thn), *MRS/Appointment* PT. Hadji Kalla Bengkel Serui

No	Nama	Umur	Jabatan
1	Nasir Umar	50 Tahun	<i>Service Head</i>
2	Alima Burhan	27 Tahun	<i>CRC</i>
3	Abdullah	46 Tahun	<i>Service Advisor</i>
4	Nurul Fitriana	29 Tahun	<i>MRS/Appointment</i>

Tabel 1.1 : Data Informan PT. Hadji Kalla Bengkel Serui, Makassar

Penulis mengambil empat informan di atas karena penulis menganggap keempat informan tersebut dapat memberikan informasi mengenai *handling customer complaint* di PT. Hadji Kalla Bengkel Serui.

C. Penerapan Strategi Komunikasi Customer Relations Coordinator dalam Menangani Komplain Pelanggan PT. Hadji Kalla Bengkel Serui

PT. Hadji Kalla Bengkel Serui merupakan perusahaan yang bergerak di bidang pelayanan jasa dan produk. Produk yang dimaksud adalah *spart part* atau alat yang digunakan dalam perbaikan kendaraan, sedangkan pelayanan jasa adalah membantu para pelanggan dalam menservis kendaraan secara berkala maupun memperbaiki kerusakan yang terjadi pada kendaraan pelanggan. Sebagai perusahaan dalam bidang jasa PT. Hadji Kalla Bengkel Serui selalu ingin memberikan pelayanan yang terbaik bagi para pelanggannya. Hal tersebut mereka wujudkan dengan meningkatkan mutu pelayanan efektif terhadap pelanggan dalam memenuhi kebutuhan, keinginan, serta kepentingan para pelanggannya.

Alur dalam setiap pelayanan pasti ada, tak terkecuali PT. Hadji Kalla Bengkel Serui yang dimana dalam menggunakan jasa pelanggan harus mengikuti alur yang telah disediakan. Adapun alur pertama ialah pelanggan harus melakukan *booking service* pada bagian *Maintenance Reminder Service/Appointment* atau biasa disebut *MRA*. *Booking service* perlu dilakukan agar pelanggan tidak menunggu terlalu lama atau antri berjam-jam hanya untuk melakukan servis. Sebagaimana Ibu Nurul Fitriana (29 tahun) mengatakan:

“Tugas *MRA* itu, menerima *booking service* dan *reminder customer* kalau sudah jatuh tempo waktunya. Kalau ada *customer* yang mau *booking*, satu hari sebelum diservis pelanggan harus ke saya dulu, baik lewat telepon ataupun datang langsung.”⁵

⁵ Nurul Fitriana (29 tahun), *Maintenance Reminder Service/Appointment*, Wawancara, Makassar, 14 Agustus 2017.

Reminder customer dalam hal ini adalah menanyakan kembali bahwa waktu penservisan secara berkala, pergantian oli, dan *spart part* yang digunakan perlu pergantian sesuai waktu yang telah ditentukan.

Setelah melakukan *booking service* dan mendapatkan jadwal penservisan, pelanggan diarahkan menuju ke bagian *Service Advisor* atau *SA*. *Service Advisor* adalah bagian yang mendengarkan permasalahan yang terjadi pada kendaraan pelanggan. Pelanggan dapat menceritakan apa kerusakan atau yang akan diservis oleh pelanggan, dengan melampirkan buku *service* pemilik kendaraan dan kunci kendaraan pelanggan bisa menunggu untuk di ruangan yang telah disediakan agar kendaraan tersebut di cek oleh *service advisor*. Sebagaimana Bapak Abdullah (46 tahun) menjelaskan:

“Kalau kami di *SA* ini, seseorang yang pertama kali berhubungan langsung dengan pelanggan setelah melakukan *booking service* di *MRA*. Kami bertanggung jawab melayani, menganalisa, dan menjelaskan tentang kerusakan kendaraan pelanggan. Selain itu memberikan estimasi waktu serta biaya yang dikeluarkan pelanggan termasuk menjadi tugas dari *SA*.”⁶

Penulis memahami bahwa dalam melayani komplain pelanggan yang pertama kali dilakukan pelanggan adalah menemui *service advisor*, karena yang pertama kali pelanggan temui dalam menservis kendaraannya itu *service advisor*. Ini secara otomatis seluruh kerusakan diketahui oleh *service advisor*.

Setelah terjadinya penservisan, data pelanggan dan riwayat kerusakan kendaraan pelanggan di berikan ke bagian *Customer Relations Coordinator* atau *CRC* untuk dilakukan *follow up*. *Follow up* adalah menanyakan kembali melalui telepon, email atau surat bagaimana kendaraan pelanggan setelah melakukan

⁶ Abdullah (46 tahun), *Service Advisor*, Wawancara, Makassar, 14 Agustus 2017.

perbaikan/servis, apa ada kendala atau tidak. Dari sinilah suara pelanggan mulai tersalurkan sesuai dengan tempatnya.

Adapun pelanggan biasanya mengeluhkan beberapa macam masalah yang di alaminya mulai dari kualitas pelayanan servis kendaraan, kualitas produk, dan kualitas pelayanan pelanggan (*customer care*). Komplain pada *customer care*, bagian CRC menindaklanjuti dengan segera dan meminta maaf secara langsung atas ketidaknyamanan pelanggan selama melakukan penservisan di bengkel serui dan akan menjadikan itu sebagai kritik yang membangun. Ibu Alima Burhan (27 tahun) mengatakan bahwa:

“Komplain pasti setiap perusahaan ada, baik itu perusahaan yang bergerak di bidang barang ataupun jasa. Yang pertama di lakukan dalam penanganan komplain, kita harus tahu dahulu apa keluhannya, selanjutnya kita harus tau dimana *gap* (kesenjangannya) antara yang dimaui sama pelanggan dengan aktual yang ada. Setelah itu berilah respon kepada pelanggan jangan dicueki dan tempatkan posisi kita sebagai pelanggan sebagai rasa bentuk empati kita terhadap pelanggan”.⁷

Pernyataan senada juga dikemukakan Bapak Abdullah (46 tahun) tentang pelayanan komplain pelanggan yaitu mendengarkan, merefleksikan, dan menetapkan keputusan terhadap pelanggan. Penangan komplain dianggap penting pelaksanaannya, perusahaan dapat mengetahui tindakan yang inti dan tindakan yang dianggap tambahan untuk pelanggan. Namun bentuk penanganan oleh PT. Hadji Kalla Bengkel Serui itu bervariasi atau lebih *flexible* dalam penanganan komplain tergantung permasalahannya.

⁷ Alima Burhan (27 tahun), *Customer Relations Coordinator*, Wawancara, Makassar, 7 Agustus 2017.

Bapak Nasir Umar (50 tahun) juga menambahkan bahwa:

“...seluruh pelanggan menginginkan kesempurnaan, sama halnya kami di perusahaan juga menginginkan hal yang demikian. Namanya keluhan kita juga harus menjaga indeks toyota yang terkenal dengan pelayanan *excellent* atau bisa dikatakan agung.

Kita kalau ada komplain itu bagus juga untuk instropeksi, bagaimana kita bisa lagi memaksimalkan pelayanan kita yang lebih baik, karena semuanya itu namanya persaingan atau kompetitor yang semakin keras hari ini, mau tidak mau kita harus kembali dengan pelayanan yang baik. Ada istilahnya kita itu *best in town* seperti visinya kita artinya kita ingin menjadi yang terbaik di kota dan kita inginnya secara globalnya toyota, baik sesama kompetitornya kita maupun sesama kitanya toyota seperti toyota urip, alauddin, dan juga maros.”⁸

Kesempurnaan adalah kompetensi yang pertama dan utama. Namun dalam pelayanan jasa itu semua tak bisa terpenuhi, karena perbedaan cara pandang setiap pelanggan itu berbeda-beda. Pelanggan lebih loyal pada pelayanan yang optimal, seperti yang dikemukakan kasmir dalam buku etika *customer service* bahwa pelanggan mau dianggap sebagai raja, mau dipenuhi keinginan dan kebutuhannya, tidak mau di debat dan tidak mau disinggung, mau diperhatikan, ingin selalu dipuji, dan terlebih lagi pelanggan merupakan sumber pendapatan perusahaan.⁹ Itulah mengapa setiap perusahaan ingin menjadi yang terbaik dari kompetitornya maupun rekannya dalam perusahaan. Dalam pelaksanaan tugas, seluruh karyawan harus menampakkan pengetahuannya tentang visi, misi, tujuan serta strategi perusahaan/organisasi atau lembaga. Agar mereka dapat berorientasi dalam melayani pelanggan dan menjawab semua kebutuhan nyata bagi perusahaan.

Customer Relations Coordinator memang harus berada pada level yang strategis, baik itu merupakan posisinya maupun cara berpikir dalam pelaksanaan

⁸ Nasir Umar (50 tahun), *Service Head*, Wawancara, Makassar, 19 Agustus 2017.

⁹ Kasmir, *Etika Customer Service*, h. 47-51.

aktivitas *customer relations*. Adapun kegiatan dalam aktivitas *customer relations* di perusahaan yaitu memberikan kepuasan melalui pelayanan yang diberikan oleh pelanggan dan menjaga agar pelanggan tetap bekerjasama dengan perusahaan (dalam hal tetap menggunakan jasa yang dijual oleh suatu perusahaan). Banyaknya pengaduan membuat *customer relations* semakin memperhatikan pelanggan dan memaksimalkan pelayanan agar antara perusahaan dan pelanggan menjalin hubungan yang harmonis. Perusahaan sebisa mungkin untuk memperbaiki komplain yang disampaikan pelanggannya. Ibu Alima Burhan (27 tahun) mengatakan, yakni:

“... Kita punya aturan dalam menangani komplain semacam SOP dari pusat, namun dalam menangani komplain kita tidak boleh kaku, karena permasalahan yang ada berbeda-beda dan tentu penanganannya juga berbeda, dan ini bisa menjadi tolak ukur kemampuan (*soft skill*)nya seseorang dan pengalaman, apakah dia mampu mengatasinya dengan baik atau malah masuk ke jenjang yang lebih tinggi.”¹⁰

Bapak Abdullah (46 tahun) juga mengatakan pentingnya perhatian dalam penanganan komplain, karena jika tidak ini bisa menjadi masalah serius dan bergulir ke jenjang yang lebih tinggi/eskalasi komplain.

“...Kalau ada komplain itu tidak bisa dibiarkan, kalau kita biarkan ada namanya efek bola salju, bola salju itu bola yang berguling di salju kalau melengket dia bisa menggulung lebih besar lagi.”¹¹

Penanganan komplain di PT. Hadji Kalla Bengkel Serui di tangani oleh tiga pihak, pihak pertama yaitu *Service Advisor* yang dimana perannya ialah menampung

¹⁰ Alima Burhan (27 tahun), *Customer Relations Coordinator*, Wawancara, Makassar, 7 Agustus 2017.

¹¹ Abdullah (46 tahun), *Service Advisor*, Wawancara, Makassar, 14 Agustus 2017.

keluhan, mencek keluhan yang terjadi, dan mendalami atas komplain yang terjadi di awal. Pihak kedua yaitu *Customer Relations Coordinator* yang dimana perannya mencek keluhan pelanggan atau biasa dikenal dengan *menfollow up*, memberi kebijakan yang sesuai standar SOP perusahaan, dan memeriksa dan merefleksikan hasil untuk mencegah kejadian yang sama terulang kembali. Pihak ketiga yaitu *Service Head*, penanganan pada pihak ini penanganan yang dianggap cukup serius karena sudah sampai pada eskalasi komplain yang dimana komplain sudah sampai puncak tertinggi pada lini perusahaan PT. Hadji Kalla Bengkel Serui sehingga penanganan ini menjadi sepenuhnya menjadi keputusan Kepala Bengkel.

Bapak Nasir Umar (50 tahun) mengatakan bahwa:

“Kita kan punya *follow up* tiap hari, kalau ada komplain yang masuk itu kita buat laporan, kemudian setelah itu kita konfirmasi ke *CRC* jika menyangkut masalah pelayanan jika menyangkut pekerjaan kita panggil *foreman* nya/kepala regunya mekanik, setelah itu kita *meeting* kita langsung tuntaskan itu, tidak boleh ada penundaan karena itu harus ada evaluasi. Kemudian ada laporan kita kirim ke toyota karena otomatis masuk ke laporannya toyota. Kemudian ada namanya *IDI* atau ketemu langsung oleh pelanggan tidak boleh lewat telepon agar semuanya klop baik dari perusahaan dan pelanggan. Peran *Service Head* dalam menangani komplain, biasanya saya tidak langsung terlibat tapi kalau masih ada masalah yang tidak terselesaikan saya baru turun tangan, dan saya begitu juga jika saya tidak sanggup, saya juga melibatkan orang diatas saya, semua itu berjenjang tapi rata-rata semua masalah hanya sampai ke saya, tidak pernah sampai ke atas saya, itu sangat jarang.”¹²

Disini penulis memahami bahwa kepala bengkel ketika menerima laporan dari *CRC*, hal yang dilakukannya adalah *meeting* untuk penjelasan lebih detail tentang terjadinya komplain, mengevaluasi tentang komplain itu dan menetapkan keputusan untuk di berlakukan dalam perusahaan tersebut. Jika masalahnya serius pihak

¹² Nasir Umar (50 tahun), *Service Head*, Wawancara, Makassar, 19 Agustus 2017.

perusahaan berusaha untuk bertemu langsung oleh pelanggan, baik pihak perusahaan berkunjung ke tempat pelanggan ataupun pelanggan yang datang ke perusahaan.

Ada tujuh strategi komunikasi dalam penanganan komplain yang dikemukakan oleh Bapak Abdullah (46 tahun), yaitu:

- “1. Menerima keluhan, yakni mendorong pelanggan untuk datang ke dealer, memeriksa detail/rincian mengenai catatan riwayat, berkomunikasi dengan staff dan manajemen, menyapa kedatangan pelanggan dan berterima kasih atas kedatangan mereka, untuk keluhan serius kami menghubungi *customer relations* dengan cepat.
2. Mendengarkan dengan telinga dan mata, yakni biarkan pelanggan mengutarakan komplainnya tanpa memotong/menyela, menunjukkan rasa empati, menunjukkan bahwa kami memperhatikan dengan respon reflektif, memastikan alasan ketidakpuasan pelanggan, dan menunjukkan perhatian terhadap perasaan pelanggan sebelum melihat kondisi/lokasi kendaraan secara langsung (*genba*).
3. Mengumpulkan fakta dan menganalisis penyebab, yakni bertanya kepada pelanggan, memeriksa kendaraan/lokasi aktual bersama dengan pelanggan dan lihatlah permasalahan yang dikeluhkan, berikan 5W2H (*what, when, where, who, why, how, how much*) dan membuat catatan yang akurat, memeriksa dan mengacu pada pemeriksaan sebelumnya, dan jika diagnosis diperlukan kami memanggil teknisi.
4. Mempertimbangkan kembali keseriusan dan membuat keputusan, yakni jika komplain dibenarkan minta maaf dan bertanggung jawab, jika tidak jelaskan kesalahpahaman yang terjadi, mengarahkan komplain itu menjadi sebuah pengalaman positif, setelah ada kejelasan buatlah keputusan yang akan diambil, jika melebihi batas wewenang mintalah bantuan manajemen, dan jika tidak terselesaikan pada level tingkat dealer mintalah dukungan dari distributor.
5. Menjelaskan keputusan dan buatlah perjanjian dengan pelanggan, yakni menjelaskan mengenai keputusan yang akan diambil, buatlah persetujuan dengan pelanggan jika tidak mendapatkan persetujuan ulangi langkah 3, dan jika terselesaikan perlihatkan tanda bukti perbaikannya.
6. *Follow-up*, yaitu tindak lanjut dilakukan dalam waktu 3 hari untuk keluhan umum/general. *Follow up* kepada pelanggan melalui telepon, email atau surat

untuk memastikan bahwa penyebab ketidakpuasan dapat teratasi dan benar-benar puas. Jika pelanggan masih tidak puas ulangi proses penanganan komplain dengan dukungan manajemen dan tulis laporan saat berhubungan dengan pelanggan dan memeriksa seluk beluk mengenai catatan riwayat kendaraan pelanggan di dalam sistem manajemen dealer (DMS).

7. Memeriksa dan merefleksikan hasil untuk mencegah kejadian yang sama terulang kembali yaitu membuat laporan yang berhubungan dengan pelanggan dan mengirimkan laporan tersebut ke manajemen berupa *kaizen* agar dapat didiskusikan, memeriksa kembali seluk-beluk komplain, menentukan akar permasalahan komplain atau ketidakpuasan pelanggan dan penyebab keluhannya, menentukan bagaimana caranya agar pengulangan komplain yang sama dapat dihindari.”¹³

Bentuk strategi yang digunakan oleh PT. Hadji Kalla Bengkel Serui mengacu pada teori menurut Fred R. David dalam bab tinjauan teoritis yaitu perumusan strategi, implementasi strategi, dan evaluasi strategi.¹⁴ Yang menjelaskan tentang tahapan dalam menangani komplain pelanggan.

Dalam ketujuh tahap yang dikemukakan informan tiga, hanya langkah 1-3 yang dapat digunakan oleh *service advisor* itu sendiri, sisanya semua langkah diserahkan kepada *CRC* sebagai tindak lanjut dalam penanganan. Disinilah peran *Customer Relations Coordinator* dalam menjembatani komunikasi antara pelanggan dan perusahaan. Pelanggan dapat mengadukan setiap masalah yang dihadapinya di *Customer Relations Coordinator* agar permasalahan yang ada dapat segera diatasi untuk mencegah kesalahpahaman atau *misscommunication* antara pelanggan dengan PT. Hadji Kalla Bengkel Serui. Ibu Alima Burhan (27 tahun), mengatakan sebagai berikut:

¹³ Abdullah (46 tahun), *Service Advisor*, Wawancara, Makassar, 14 Agustus 2017.

¹⁴ Fred R. David, *Manajemen Strategi dan Konsep*, h. 3

“CRC bisa dikatakan jembatan antara perusahaan dan pelanggan, jikalau ada permasalahan yang terjadi, CRC lah yang memediasi antara perusahaan dan pelanggan. CRC dapat memutuskan suatu kebijakan sesuai peraturan yang ada dan mengatakan kepada pelanggan bahwa penanganan dalam komplain ini begini dst. Namun untuk permasalahan yang dianggap membutuhkan penanganan lebih tinggi, CRC menyerahkan setiap keputusan kepada yang berwenang untuk memutuskan. Walaupun komunikasi persuasif dilakukan antara yang berwenang dengan pelanggan, pasti penyampaiannya harus melalui CRC juga.”¹⁵

Berdasarkan penjelasan di atas peneliti bisa memahami bahwa peran *Customer Relations Coordinator* mengacu pada pernyataan B. Aubrey Fisher dan Kathrine L. Adams dalam bab sebelumnya bahwa kompetensi komunikasi memuat dua jenis dimensi komunikasi, yakni dimensi kecakapan (*ability*) pelaksanaan dan dimensi kualitas (*quality*) komunikasi, sehingga dapat menghasilkan kepuasan untuk melanjutkan relasi.¹⁶

Setiap organisasi/lembaga atau perusahaan, pada dasarnya menganut falsafah dasar *share holder oriented* akan menganggap kehadiran fungsi kehadiran *customer relation* atau yang berhubungan dengannya dalam manajemen sebagai hal yang mutlak. *Customer relations* secara mendasar sebagai tanggung jawab dari *top management* (pemimpin tertinggi) dalam perusahaan/lembaga atau organisasi. Fungsinya diharapkan sebagai mata, telinga, dan tangan kanan dari pemimpin perusahaan.

Bapak Nasir Umar (50 tahun) mengatakan bahwa:

“CRC sangat berperan penting bagi perusahaan dalam memajukan angka pengguna jasa, karena jobnya hanya fokus dalam penanganan komplain, dia tidak kemana-mana jobnya, dia sudah tahu apa yang dilakukan karena mereka sudah dapat bekal dari *meeting-meeting PR* nya sehingga dia bisa tahu langkah-langkah apa yang harus diambil.”¹⁷

¹⁵ Alima Burhan (27 tahun), *Customer Relations Coordinator*, Wawancara, Makassar, 7 Agustus 2017.

¹⁶ Andre Harjana, *Komunikasi Organisasi :Strategi dan Kompetensi*, hal.35

¹⁷ Nasir Umar (50 tahun), *Service Head*, Wawancara, Makassar, 19 Agustus 2017.

Dalam berbagai kasus, kontak awal dengan pelanggan yang melakukan komplain harus melalui *Service Advisor*. Namun dalam penanganan komplain yang serius, SA sebaiknya tidak menanganinya. Karena ini biasanya melibatkan pihak ketiga, biaya keuangan yang cukup besar, dan potensi *liabilititas* (penyelesaian melebihi biaya kendaraan) yang besar. Untuk komplain seperti ini pihak *Manager CR Dealer* meminta bantuan ke *Manager CR Distributor* untuk meminta tindakan yang tepat dan dukungan langsung seperti berhubungan langsung dengan lembaga hukum dan sebagainya.

Ada delapan asas pokok mengenai aktivitas CR di PT. Hadji Kalla Bengkel Serui:

1. Mempunyai kebijakan dan prosedur tertulis
2. Menunjuk seorang manager CR
3. Menggunakan dana *goodwill* (berdasarkan kasus)
4. Menacatat keluhan dalam bentuk yang telah di standarkan
5. Melakukan *follow up* untuk memastikan kepuasan pelanggan
6. Mencegah keluhan terulang kembali
7. Berpartisipasi dalam program pelatihan, penanganan keluhan yang diadakan oleh distributor
8. Membiasakan seluruh anggota staf dengan prosedur penanganan keluhan.

Berdasarkan delapan asas di atas, CRC sebagai pelaku aktivitas harus membicarakan ke ruang rapat, sebagai bahan evaluasi dan memperjelas kegiatannya sebagai pelaku CR.

Melalui hasil wawancara dengan empat informan, peneliti mendapatkan data strategi komunikasi *customer relations coordinator* dalam menangani komplain

pelanggan di PT. Hadji Kalla Bengkel Serui, haruslah pandai dalam menganalisa permasalahan dan mampu menghadapi prosepek di masa depan dengan perubahan yang juga semakin kompleks dalam setiap langkah yang dipersiapkan. Karena *customer relations coordinator* haruslah seseorang bercirikan yang memiliki kemampuan ”manajerial dalam komunikasi”, dan juga lebih dari itu harus pula aktif sebagai “teknisi komunikasi yang handal”. Karena program-program *customer relations coordinator* harus dikelola secara strategik.

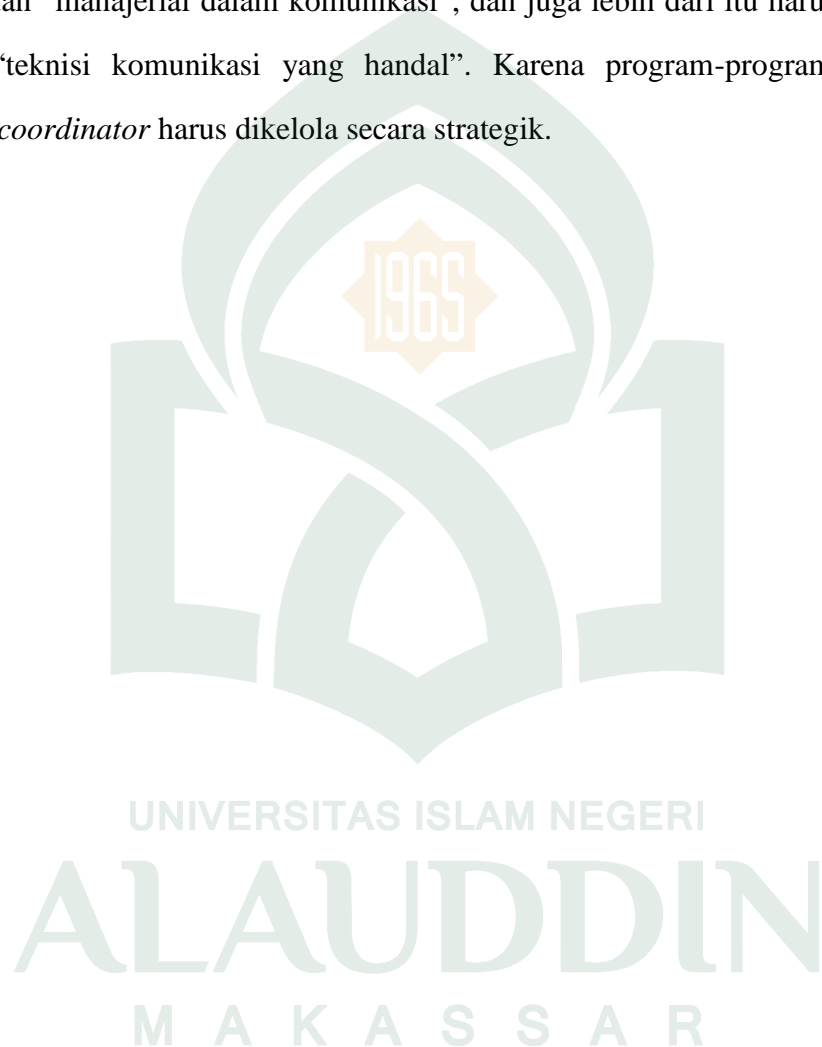

D. Hambatan Customer Relations Coordinator dalam Menangani Komplain Pelanggan di PT. Hadji Kalla Bengkel Serui.

Hambatan dalam menangani komplain pelanggan dalam perusahaan pasti ada, tidak di pungkiri *Customer Relations Coordinator* PT. Hadji Kalla Bengkel Serui juga pernah mengalami hambatan dengan kapasitasnya sebagai mediator pelanggan dan perusahaan. Adapun menurut Alima Burhan (27 tahun):

“Kendala/hambatan dalam menangani komplain pelanggan pasti ada, yang paling sering terjadi itu, pelanggan tidak mau tahu dengan kebijakan yang kami terapkan, kita tidak menganggap itu sebagai kendala tapi itu merupakan rangkaian dari strategi komunikasinya kami”.¹⁸

Rasa tidak mau tahu ini merupakan *problem* serius yang sering dihadapi perusahaan dalam menangani komplain. Dimana pelanggan merasa dikhianati oleh perusahaan, sehingga pelanggan tidak mau tahu dengan kebijakan yang telah ditetapkan. Untuk itu biasanya pelanggan meminta komplainnya harus sampai ke pimpinan mereka untuk meminta kejelasan tentang kasusnya. Seperti yang dikemukakan oleh Bapak Nasir Umar (50 tahun) ialah :

“Pelanggan biasanya kalau karyawan belum bisa menyelesaikan, ia meminta kasusnya harus sampai ke pimpinan, kalau sudah masuk ke jenjang lebih tinggi biasanya mereka sudah senang dan mungkin akan *stay* disitu, dan itu berarti sebagai pimpinan kita harus mempunyai argumen untuk itu.”¹⁹

Penulis memahami bahwa katangkalan dalam berargumen dan aktual harus dimiliki oleh pimpinan dalam hal ini kepala bengkel sebagai pemutus kebijakan.

¹⁸ Alima Burhan (27 tahun), *Customer Relations Coordinator*, Wawancara, Makassar, 7 Agustus 2017.

¹⁹ Nasir Umar (50 tahun), *Service Head*, Wawancara, Makassar, 19 Agustus 2017.

Pelanggan dapat menilai tentang perilaku dan tindakan pimpinan perusahaan dan segera mungkin mengeneralisasikan seluruh kredibilitas perusahaan. Seperti yang dikatakan Hunger & Wheelen, bahwa keahlian konseptual sangatlah penting karena tugas konseptual yang dilakukan organisasi merupakan jantung penyusunan strategi.²⁰

Service Head atau Nasir Umar (50 tahun) juga menambahkan tentang hambatan yang dihadapi dalam menangani komplain pelanggan yang bereskalasi, seperti:

“Kendala yang biasa adalah:

- a) Waktunya sangat padat.
Waktu padat yang dimaksud ialah tidak bertemunya waktu pelanggan dengan pihak perusahaan untuk membicarakan masalah yang terjadi pada pelanggan.
- b) Watak dan karakter pelanggan.
Karakter biasanya mereka memanfaatkan moment keluhannya karena menginginkan sesuatu dari perusahaan atau biasa juga karena memang sudah wataknya. Jika seperti itu, pelanggan biasanya jika diberikan penjelasan mereka bisa terima.”²¹

Yang dimaksud waktu yang sangat padat ialah ketika pelanggan dijadwalkan untuk bertemu langsung oleh pihak perusahaan dan pelanggan tidak bisa datang dikarenakan pelanggan mempunyai kesibukan yang sangat padat. Untuk itu pihak perusahaan biasanya berkunjung langsung ke tempat pelanggan yang telah disepakati dan dengan waktu yang disepakati untuk membicarakan permasalahan yang terjadi pada pelanggan.

Watak dan karakter pelanggan yang dimaksud pada pernyataan diatas yaitu pelanggan menginginkan sesuatu dari perusahaan tersebut, biasanya berupa diskon

²⁰

²¹ Nasir Umar (50 tahun), *Service Head*, Wawancara, Makassar, 19 Agustus 2017.

pembayaran atau berupa pengantian *spart part* dari pihak perusahaan. Sehingga pelanggan memanfaatkan keluhannya untuk itu.

Dari statement kedua informan tersebut bahwa kendala dalam menangani komplain yaitu ketidak ingin tahuan pelanggan dengan kebijakan yang ada, waktunya yang padat dan watak/karakter pelanggan. Sehingga apapun yang menjadi masalah dalam perusahaan, kepala bengkel harus menjadi mediator untuk hal itu, maka dari itu salah satu solusinya kepala bengkel menggunakan *win-win solution* atau menyeimbangkan kedua belah pihak baik itu memenangkan atau merugikan keduanya.



BAB V

PENUTUP

A. Kesimpulan

Berdasarkan pengamatan langsung di lapangan serta hasil wawancara yang telah peneliti dapatkan, maka penulis menyimpulkan bahwa:

1. Strategi komunikasi *customer relations coordinator* dalam menangani komplain pelanggan di PT. Hadji Kalla Bengkel Serui

a) Mendengarkan secara aktif dan sikap empati.

Customer Relations Coordinator haruslah pandai dalam menganalisa permasalahan dan mampu menghadapi prospek di masa depan dengan perubahan yang juga semakin kompleks dalam setiap langkah yang dipersiapkan. Karena *customer relations coordinator* haruslah seseorang bercirikan yang memiliki kemampuan "manajerial dalam komunikasi", dan juga lebih dari itu harus pula aktif sebagai "teknisi komunikasi yang handal". Karena program-program *customer relations coordinator* harus dikelola secara strategik.

b) Memecahkan masalah dengan cepat dan memberikan pelayanan dengan baik.

Memberikan solusi terhadap pelanggan merupakan hal harus di lakukan dalam menangani komplain, karena jika tidak akan mempengaruhi kepercayaan pelanggan dengan produk yang dijualnya. Untuk itu setelah memberikan pelayanan yang baik setelah terjadinya komplain merupakan rasa tanggung jawab perusahaan terhadap pelanggan.

2. Kendala dalam menangani komplain pelanggan

- a) Tidak mau tahu tentang kebijakan yang ada
- b) Waktu yang padat

Waktu yang padat dalam hal ini adalah tidak bertemunya waktu antara pelanggan dengan pihak perusahaan untuk membicarakan solusi dari komplain yang diajukan pelanggan. Biasanya waktu ini sering kali di akibatkan pelanggan sibuk dengan aktivitasnya yang sangat padat.

- c) Watak dan karakter pelanggan.

Pihak perusahaan harus mengetahui karakter pelanggan sehingga dalam menghadapi pelanggan yang berbagai macam bentuk mereka tidak kaku.

Hal yang menjadi tugas utama setelah *service advisor* tak mampu menanganinya. Keputusannya pun selalu berdasarkan pada SOP (Standar Operational Perusahaan), walaupun ada perbedaan dalam keputusan *CRC* selalu mengkonfirmasi keputusannya ke *service head*.

B. Implikasi Penelitian

Berdasarkan hasil penelitian dan kesimpulan yang telah diuraikan, maka dapat diberikan saran sebagai bahan masukan atau perbandingan bagi pihak perusahaan dimana saran-sarannya dapat diuraikan sebagai berikut:

1. Dapat menjadi referensi untuk memahami tugas atau peran *customer relations coordinator* dalam perusahaan dan pedoman untuk menjalankan visi misi yang telah direncanakan dapat tercapai.
2. Menjadi acuan pustaka untuk membentuk dan mengeluarkan kebijakan yang terkait dengan aktivitas yang dilaksanakan pada sebuah perusahaan.

DAFTAR PUSTAKA

Buku

- Arifin, Anwar. *Strategi Komunikasi Sebuah Pengantar Ringkas*. Bandung: Armico, 1984.
- _____. *Strategi Komunikasi Sebuah Pengantar Ringkas*. Cet. I; LKII, 1982.
- Butterick, Keith. *Pengantar Public Relation: Teori dan Praktik*. Jakarta: Rajawali Press, 2013.
- David, Fred. R. *Manajemen Strategi dan Konsep*. Jakarta: Prenhalindo, 2002.
- Effendi, Onong Uchjana. *Dinamika Komunikasi*. Cet. II; Bandung: Remaja Rosdakarya, 1992.
- _____. *Ilmu Komunikasi*. Cet. II; Bandung: Remaja Rosdakarya, 1992.
- _____. *Ilmu Komunikasi Teori dan Praktek*. Cet. I; Bandung, Remaja Rosdakarya, 2007.
- _____. *Dinamika Komunikasi*. Bandung: Remaja Rosdakarya, 1986.
- Feriyanto, Andri dan Endang Shyta Triana. *Strategi Komunikasi “Strategi Komunikasi dalam Mengelola Bisnis*. Cet. I; Yogyakarta: Mediaterra, 2015.
- Hardjana, Andre. *Komunikasi Organisasi : Strategi dan Kompetensi*. Jakarta : PT. Kompas Media Nusantara.
- Kasmir. *Etika Customer Service*. Jakarta: PT. Raja Grafindo Persada, 2009.
- Khasali, Reland. *Manajemen Public Relations*. Jakarta : PT. Temprint, 2014.
- Nawawi, H. Hadari. *Metode Penelitian Bidang Sosial*. Yogyakarta: Gajah Mada University Press, 1998.
- Nurjaman, Kadar dan Khaerul Umam. *Komunikasi dan Public Relation*. Cet. I; Bandung, Pustaka Setia, 2012.
- Poemomo, Husaini Usman. *Metode Penelitian Sosial*. Jakarta: Bumi Aksara, 1996.
- Pujileksono, Sugeng. *Metode Penelitian Komunikasi Kualitatif*. Malang: Kelompok Intrans Publishing, 2015.
- Pusat Bahasa Departemen Pendidikan Nasional R.I. *Kamus Besar Bahasa Indonesia*. Jakarta: Balai Pustaka, 2005.
- Rangkuti, Freddy. *Measurign Customer Satisfication*. Jakarta: PT. Gramedia Pustaka Utama. 2003.
- Ruslan, Rosady. *Manajemen Public Relations & Media Komunikasi : Konsepsi dan Aplikasi*. Jakarta : PT. Raja Grafindo Persada, 2003.

- _____. *Metode Penelitian Public Relation dan Komunikasi*. Jakarta: Rajawali Pers, 2003.
- Sule, Ernie Tisnawati dan Kurniawan Saefullah. *Pengantar Manajemen*. Cet. III; Jakarta: Kencana, 2008.
- Swasta dan Irawan. *Manajemen Pemasaran Modern*. Yogyakarta: Liberty, 2003.
- Tjiptono, Fandy. *Strategi Pemasaran*. Yogyakarta: PT. Jaya Pustaka Abadi, 2002.
- Wojowarsito, S dan W.J.S. Poerwadarminta. *Kamus Lengkap Bahasa Inggris Indonesia-Indonesia Inggris*. Cet. II; Jakarta: Hasta, 1974.
- Yin, Robert K. *Studi Kasus Desain dan Metode*. Jakarta: Rajawali Pers, 2009.

E-Book dan Jurnal (PDF)

- Afriani, Nurul. “Analisis Penanganan Keluhan Pelanggan oleh Instalasi Pemasaran dan Humas Rumah Sakit Umum Pusat Fatmawati Tahun 2012”. *Skripsi*, Depok: Peminatan Manajemen Rumah Sakit Universitas Indonesia Depok, 2012.
- Departemen Agama RI. *Al-Qur'an pdf Terjemahan versi 2*. Semarang: CV Toha Putra.
- Henggar, Atyanta. “Strategi Komunikasi dalam Pelaksanaan *Handling Complaint* dalam Upaya Menjalin Hubungan Baik dengan Pelanggan di PT. PLN (Persero) Area Surakarta”. *Skripsi*, Surakarta: Fakultas Ilmu Sosial dan Ilmu Politik Universitas Sebelas Maret Surakarta, 2015.
- Nur, Husain Ahmad. “Hubungan Customer Retention Terhadap Loyalitas Customer Bengkel Haji Kalla Cabang Serui Makassar”. *Skripsi*, Makassar: Fakultas Ekonomi dan Bisnis Universitas Hasanuddin Makassar, 2016.

Internet

- Company Profile PT. Hadji Kalla. <http://garasitoyotamakassar.blogspot.co.id/2012/11/company-profile-pt-hadji-kalla.html> (16 Des 2016).
- Hambatan Komunikasi Massa. <http://strategikomunikasi.blogspot.co.id/2011/11/hambatan-komunikasi-massa.html> (13 Feb 2017).



Gambar 1 : Lokasi Penelitian di PT. Hadji Kalla Bengkel Serui
(Jl. Serui No. 48, Makassar)



Gambar 2 : Wawancara Peneliti bersama *Customer Relation Coordinator*
PT. Hadji Kallla Bengkel Serui



Gambar 3 : Wawancara Peneliti bersama *Service Advisor*
PT. Hadji Kalla Bengkel Serui



Gambar 4 : Komunikasi Non-verbal
Dalam Menangani Komplain Pelanggan



L
A
M
P
I
R
A
N

L
A
M
P
I
R
A
N



PEMERINTAH PROVINSI SULAWESI SELATAN
DINAS PENANAMAN MODAL DAN PELAYANAN TERPADU SATU PINTU
BIDANG PENYELENGGARAAN PELAYANAN PERIZINAN

Nomor : 7678/S.01P/P2T/06/2017
Lampiran :
Perihal : Izin Penelitian

Kepada Yth.
Pimpinan PT. Hadji Kalla Makassar

di-
Tempat

Berdasarkan surat Dekan Fak. Dakwah dan Komunikasi UIN Alauddin Makassar Nomor : B.2548/DU.I/TL.00/05/2017 tanggal 31 Mei 2016 perihal tersebut diatas, mahasiswa/peneliti dibawah ini:

Nama : **RISNA SARI**
Nomor Pokok : 50700113045
Program Studi : Ilmu Komunikasi
Pekerjaan/Lembaga : Mahasiswa(S1)
Alamat : Jl. Muh. Yasin Limpo No. 36 Samata, Sungguminasa-Gowa

Bermaksud untuk melakukan penelitian di daerah/kantor saudara dalam rangka penyusunan Skripsi, dengan judul :

" STRATEGI KOMUNIKASI CUSTOMER RELATIONS COORDINATOR DALAM MENANGANI KOMPLAIN PELANGGAN DI PT. HADJI KALLA BENGKEL SERUI "

Yang akan dilaksanakan dari : Tgl. **02 Juni s/d 02 Juli 2017**

Sehubungan dengan hal tersebut diatas, pada prinsipnya kami *menyetujui* kegiatan dimaksud dengan ketentuan yang tertera di belakang surat izin penelitian.

Demikian Surat Keterangan ini diberikan agar dipergunakan sebagaimana mestinya.

Diterbitkan di Makassar
Pada tanggal : 02 Juni 2017

A.n. GUBERNUR SULAWESI SELATAN
KEPALA DINAS PENANAMAN MODAL DAN PELAYANAN TERPADU SATU
PINTU PROVINSI SULAWESI SELATAN
Selaku Administrator Pelayanan Perizinan Terpadu



A. M. YAMIN, SE., MS.

Pangkat : Pembina Utama Madya
Nip : 19610513 199002 1 002

Tembusan Yth
1. Dekan Fak. Dakwah dan Komunikasi UIN Alauddin Makassar di Makassar;
2. *Pertinggal.*

 **KALLA TOYOTA SERUI**

PT. HADJI KALLA
Cab. Cokro-Serui
Jln. Serui No. 48 Makassar
Phone : 0411-368 1111
Fax : 0411-368 1123



Hal : Persetujuan Izin Penelitian

Makassar, 15 Juni 2016

Yth. Wakil Dekan I Bidang Akademik
Fakultas Dakwah dan Komunikasi
Universitas Islam Negeri Alauddin Makassar

Sehubungan dengan adanya surat Wakil Dekan I Bidang Akademik Fakultas Dakwah dan Komunikasi Universitas Islam Negeri Alauddin Makassar Nomor : B-2548/DU.I/TL.00/05/2017 tanggal 31 Mei 2017 perihal Permohonan Izin Penelitian, dengan ini disampaikan bahwa:

Nama : Risna Sari
NIM : 50700113045
Program Studi : Ilmu Komunikasi

telah kami setuju untuk melaksanakan penelitian pada perusahaan PT. Hadji Kalla Serui sebagai syarat menyelesaikan penyusunan skripsi pada program Sarjana dengan judul "*Strategi Komunikasi dalam Menangani Komplain Pelanggan di PT. Hadji Kalla Bengkel Serui*" pada tanggal 02 Juni s.d 12 Juli 2017.

Demikian disampaikan atas perhatiannya diucapkan terima kasih.

Service Head
PT. Hadji Kalla Serui

 **TOYOTA KALLA SERUI**
NASIR UMAR
SERVICE HEAD

Nasir Umar

PEDOMAN WAWANCARA

Customer Relations Coordinator

1. Bagaimana sikap anda ketika ada pelanggan yang datang menkomplain tentang pelayanan jasa dan produk perusahaan?
2. Bagaimana strategi komunikasi anda dalam menangani komplain pelanggan?
3. Apakah ada kendala yang dihadapi dalam menangani komplain pelanggan? Kendala apa yang dihadapi?
4. Bagaimana cara penanggulangan kendala terjadi?
5. Bagaimana kiat PT. Hadji Kalla dalam memahami budaya pelanggan sehingga pelanggan tidak merasa jenuh ketika rutin menggunakan jasa perusahaan?
6. Apakah ada strategi khusus untuk menangani komplain pelanggan?

Service Head, Service Advisor, dan MRA/Appointment

1. Bagaimana tanggapan anda mengenai komplain yang terjadi pada perusahaan?
2. Bagaimana strategi komunikasi PT. Hadji Kalla dalam menangani komplain pelanggan?
3. Siapa sajakah yang terlibat dalam perumusan strategi tersebut?
4. Menurut anda apakah komplain merupakan ancaman bagi perusahaan? Bagaimana tindakan anda dalam komplain pelanggan?
5. Menurut anda, apakah peran crc sangat membantu dalam menangani komplain dan memajukan angka pengguna jasa?
6. Apakah ada kendala yang dihadapi crc dalam menangani komplain? Kendala seperti apa yang dihadapi?
7. Bagaimana cara penanggulangan kendala terjadi?

BIODATA PENULIS

Identitas Diri



Nama : Risna Sari
Tempat, Tanggal Lahir : Ujung Pandang, 19 Mei 1994
Jenis Kelamin : Perempuan
Alamat : Jl. Langgau Lr. 6 No. 14
Nomor Handphone : 0821 888 53 123
Email : risnasriah@gmail.com

Riwayat Pendidikan

Pendidikan Formal

- Tahun 2000 – 2006 : SD Negeri Pongtiku II Makassar
- Tahun 2006 – 2009 : SMP 75 Makassar
- Tahun 2009 – 2012 : SMK Negeri 4 Makassar

Jurusan Pemasaran

Demikian biodata ini dibuat dengan sebenarnya.

UNIVERSITAS ISLAM NEGERI
ALAUDDIN
M A K A S S A R

Makassar, 17 Juni 2017

Risna Sari