

**MANAJEMEN MASJID DALAM MENGEMBANGKAN WAWASAN
KEAGAMAAN JAMAAH MASJID NURUL IMAN AL-KHAER
KELURAHAN BONTOMANAI KECAMATAN
BONTOMARANNU**



Skripsi

Diajukan untuk Memenuhi Salah Satu Syarat Meraih Gelar
Sarjana Sosial (S.Sos) pada Jurusan Manajemen Dakwah
Fakultas Dakwah dan Komunikasi
UIN Alauddin Makassar

Oleh:

NUR ANNY RAUF
NIM: 50400113027

**FAKULTAS DAKWAH DAN KOMUNIKASI
UIN ALAUDDIN MAKASSAR
2017**

PERNYATAAN KEASLIAN SKRIPSI

Mahasiswa yang bertanda tangan di bawah ini :

Nama : Nur Anny Rauf
NIM : 50400113027
Tempat/Tgl. Lahir : Songkolo, 18 Oktober 1995
Jur/Prodi : Manajemen Dakwah
Fakultas/Program : Dakwah dan Komunikasi
Alamat : Bontomanai
Judul : Manajemen Masjid dalam Mengembangkan Wawasan Keagamaan Jamaah Masjid Nurul Iman al-Khaer Kelurahan Bontomanai Kecamatan Bontomarannu

Dengan penuh kesadaran. Penyusun yang bertanda tangan di bawah ini menyatakan bahwa skripsi ini benar adalah hasil karya penulis sendiri, jika dikemudian hari terbukti bahwa ini merupakan duplikat, tiruan atau dibuat oleh orang lain secara keseluruhan, maka skripsi dan gelar diperoleh karenanya batal demi hukum.

Makassar, 30 Agustus 2017

Penulis



NUR ANNY RAUF
NIM : 50400113027

PENGESAHAN SKRIPSI

Skripsi yang berjudul "Manajemen Masjid dalam Mengembangkan Wawasan Keagamaan Jamaah Masjid Nurul Iman al-Khaer Kelurahan Bontomanai Kecamatan Bontomarannu" yang disusun oleh Nur Anny Rauf, NIM: 50400113027, mahasiswa Jurusan Manajemen Dakwah pada Fakultas Dakwah dan Komunikasi UIN Alauddin Makassar. Telah diuji dan dipertahankan dalam sidang Munaqasyah yang diselenggarakan pada hari Rabu, tanggal 30 Agustus 2017 M, bertepatan dengan 8 Dzul Qa'idah 1438 H, dinyatakan telah dapat diterima sebagai salah satu syarat untuk mendapatkan gelar sarjana pada Fakultas Dakwah dan Komunikasi Jurusan Manajemen Dakwah.

Samata, Gowa, 30 Agustus 2017 M
8 Dzul Qa'idah 1438 H

DEWAN PENGUJI

Ketua : Dr. H. Hasaruddin, M.Ag
Sekertaris : Hamriani, S.Sos.I., M.Sos.I
Munaqisy I : Drs. Muh. Anwar, M.Hum
Munaqisy II : Dra. St. Nasriah, M.Sos.I
Pembimbing I : Prof. Dr. H. Abustani Ilyas, M.Ag
Pembimbing II : Dr. Irwan Misbach, SE., M.Si

(.....)
(.....)
(.....)
(.....)
(.....)
(.....)

Disahkan oleh :

Dekan Fakultas Dakwah dan Komunikasi
UIN Alauddin Makassar

Dr. H. Abd Rasyid Masri, S.Ag., M.Pd., M.Si., MM
NIP : 19690827 199603 1 004

KATA PENGANTAR

بِسْمِ اللَّهِ الرَّحْمَنِ الرَّحِيمِ

السَّلَامُ عَلَيْكُمْ وَرَحْمَةُ اللَّهِ وَبَرَكَاتُهُ.

إِنَّ الْحَمْدَ لِلَّهِ نَحْمَدُهُ وَنُسْتَعِينُهُ وَنَسْتَغْفِرُهُ وَنَعُوذُ بِاللَّهِ مِنْ شُرُورِ أَنْفُسِنَا وَمِنْ سَيِّئَاتِ أَعْمَالِنَا، مَنْ يَهْدِهِ اللَّهُ فَلَا مُضِلَّ لَهُ وَمَنْ يَضِلَّ فَلَا هَادِيَ لَهُ. أَشْهَدُ أَنْ لَا إِلَهَ إِلَّا اللَّهُ وَأَشْهَدُ أَنَّ مُحَمَّدًا عَبْدُهُ وَرَسُولُهُ. اللَّهُمَّ صَلِّ وَسَلِّمْ وَبَارِكْ عَلَى مُحَمَّدٍ وَعَلَى آلِهِ وَصَحْبِهِ وَمَنْ أَهْتَدَى بِهُدَاهُ إِلَى يَوْمِ الْقِيَامَةِ.

Puji syukur kehadiran Allah swt. yang telah melimpahkan rahmat dan hidayah-Nya sehingga penulis dapat menyelesaikan skripsi ini. Salam dan shalawat atas junjungan nabi besar Muhammad saw. yang di utus oleh Allah ke permukaan bumi ini sebagai suri teladan yang patut dicontoh dan menjadi rahmat bagi semesta alam.

Adapun skripsi ini merupakan suatu karya tulis ilmiah yang diajukan sebagai syarat guna memperoleh gelar sarjana (S1) pada UIN Alauddin Makassar Fakultas Dakwah dan Komunikasi Jurusan Manajemen Dakwah. Penulis menyadari bahwa selama perkuliahan hingga penyusunan skripsi ini telah banyak pihak yang ikut memberikan bantuannya, untuk itu dengan setulus hati penulis menyampaikan ucapan terima kasih yang sedalam-dalamnya kepada :

1. Prof. Dr. H. Musafir Pababari M.Si sebagai Rektor UIN Alauddin Makassar beserta Warek I Prof. Dr. H. Mardan M.Ag, Warek II Prof. Dr. H. Lomba Sultan MA, Warek III Prof. Hj. Sitti Aisyah M.Ag., Ph.D, Warek IV Prof. Hamdan Juhannis M.Ag., Ph.D. Beserta seluruh stafnya.
2. Dr. H. Abd. Rasyid M, S.Ag., M.Pd., M.Si., MM sebagai Dekan, beserta Wadek I Dr. H. Misbahuddin, M.Ag, Wadek II Dr. H. Mahmuddin, M.Ag dan Wadek

III Dr. Nur Syamsiah, M.Pd.I Fakultas Dakwah dan Komunikasi UIN Alauddin Makassar yang telah memberikan berbagai fasilitas kepada penulis sehingga dapat menyelesaikan studi.

3. Dra. St. Nasriah, M.Sos.I dan Dr. H Hasaruddin, M.Ag sebagai ketua dan sekretaris jurusan Manajemen Dakwah serta dosen yang telah memberikan bimbingan dan wawasan selama penulis menempuh pendidikan di Fakultas Dakwah dan Komunikasi UIN Alauddin Makassar.
4. Prof. Dr. H. Abustani Ilyas, M.Ag dan Dr. Irwan Misbach, SE.,M.Si sebagai pembimbing I dan II yang telah meluangkan waktunya dan memberikan arahan dalam bimbingan dan mengarahkan penyusunan skripsi ini dengan ketulusan, keikhlasan dan kesabaran sehingga skripsi ini dapat terselesaikan.
5. Drs. Muh. Anwar, M.Hum dan Dra. ST. Nasriah, M.Sos.I sebagai munaqisy I dan II yang telah meluangkan waktunya dan memberikan arahan, saran, beserta masukan.
6. Mustafa selaku Ketua Pengurus Masjid Nurul Iman al-Khaer yang telah bersedia dan meluangkan waktunya untuk menerima saya untuk melakukan penelitian.
7. Orang tua tercinta, Ayahanda Abd. Rauf Dg Mile dan Ibunda Hj. Suwarti, S.Pd Dg Romba, saudaraku tersayang Briptu Wahyudin Rauf dan Nur Indah Rauf serta keluarga besar yang telah memberi do'a, semangat, motivasi, dukungan dan bantuan serta pengertian yang besar kepada penulis selama menempuh pendidikan sampai selesainya skripsi ini, kepada beliau penulis ucapkan terima kasih semoga Allah swt. Terus memberkahi dan melindungi dimana pun berada.

8. Sahabat-sahabat seperjuangan MD angkatan 2013 dan teman-teman KKN angkatan 53 di Desa Saluttowa Kecamatan Tinggimoncong Kabupaten Gowa yang telah menjadi tempat berbagi cerita dan pengalaman. Terima kasih untuk kebahagiaan, kesedihan, tawa dan canda kalian yang pernah dilalui bersama dan telah memberikan motivasi dalam menyelesaikan skripsi ini.

Penulis menyadari bahwa dalam penulisan skripsi ini masih jauh dari sempurna, baik dalam penyusunan maupun penyajian. Demi sempurnanya skripsi ini, penulis sangat mengharapkan kritik dan saran dari semua pihak.

Akhirnya penulis berharap semoga skripsi ini dapat bermanfaat bagi pihak-pihak yang peduli terhadap pendidikan dan para pembaca pada umumnya. Amin

وَالسَّلَامُ عَلَيْكُمْ وَرَحْمَةُ اللَّهِ وَبَرَكَاتُهُ.

Makassar, Agustus 2017
Penulis,

UNIVERSITAS ISLAM NEGERI
NURANNY RAUF
NIM : 50400113027
ALAUDDIN
M A K A S S A R

DAFTAR ISI

JUDUL	i
PERNYATAAN KEASLIAN SKRIPSI.....	ii
PENGESAHAN SKRIPSI	iii
KATA PENGANTAR	iv
DAFTAR ISI.....	vii
DAFTAR GAMBAR	ix
DAFTAR TABEL.....	x
PEDOMAN TRANSLITERASI	xi
ABSTRAK	xviii
BABI PENDAHULUAN.....	1-10
A. Latar Belakang.....	1
B. Fokus Penelitian dan Deskripsi Fokus.....	6
C. Rumusan Masalah.....	7
D. Kajian Pustaka	7
E. Tujuan dan Kegunaan Penelitian	9
BAB II TINJAUAN TEORETIS	11-36
A. Kajian tentang Masjid.....	11
B. Manajemen Masjid	14
C. Pengembangan Wawasan Keagamaan	28
BAB III METODOLOGI PENELITIAN.....	37-45
A. Jenis dan Lokasi Penelitian.....	37
B. Pendekatan Penelitian	38
C. Sumber Data	39
D. Metode Pengumpulan Data.....	49

E. Instrumen Penelitian	41
F. Teknik Analisis Data	42
G. Pengujian Keabsahan Data	44
BAB IV MANAJEMEN MASJID DALAM MENGEMBANGKAN WAWASAN KEAGAMAAN JAMAAH NURUL IMAN AL-KHAER KELURAHAN BONTOMANAI KECAMATAN BONTOMARANNU.....	45-63
A. Profil Masjid Nurul Iman al-Khaer	45
B. Manajemen Masjid Nurul Iman al-Khaer Kelurahan Bontomanai Kecamatan Bontomarannu	49
C. Upaya Pengembangan Wawasan Keagamaan Jamaah Nurul Iman al-Khaer Kelurahan Bontomanai Kecamatan Bontomarannu	56
BAB V PENUTUP.....	64-65
A. Kesimpulan	64
B. Implikasi Penelitian	65
DAFTAR PUSTAKA	66
LAMPIRAN-LAMPIRAN.....	66
DAFTAR RIWAYAT HIDUP.....	81

DAFTAR GAMBAR

Gambar 1.1 Struktur Organisasi Pengurus Masjid.....	47
---	----



DAFTAR TABEL

Tabel 1.1 Kajian Pustaka.....	9
-------------------------------	---



Pedoman Transliterasi Arab-Latin

Daftar huruf bahasa Arab dan transliterasinya ke dalam huruf Latin dapat dilihat pada tabel berikut :

1. Konsonan

Huruf Arab	Nama	Huruf Latin	Nama
ا	alif	A	tidak dilambangkan
ب	ba	B	bc
ت	ta	t	tc
ث	sa		es (dengan titik di atas)
ج	jim	j	Je
ح	ha		ha (dengan titik di bawah)
خ	kha	k	ka dan ha
د	dal	d	de
ذ	zal	z	zet (dengan titik di atas)
ر	ra	r	er
ز	zai	z	zet
س	sin	s	es
ش	syin	s	es dan ye
ص	sad		es (dengan titik di bawah)
ض	dad		de (dengan titik di bawah)
ط	ta		te (dengan titik di bawah)
ظ	za		zet (dengan titik di bawah)
ع	'ain	'	apostrof terbalik

غ	gain	g	ge
ف	fa	f	ef
ق	qaf	q	qi
ك	kaf	k	ka
ل	lam	l	el
م	mim	m	em
ن	nun	n	en
و	wau	w	we
ه	ha	y	ha
ء	hamzah	‘	apostrof
ي	ya	y	ye

Hamzah (ء) yang terletak diawal kata mengikuti vokalnya tanpa diberi tanda apa pun. Jika ia terletak di tengah atau di akhir, maka ditulis dengan tanda (‘).

2. Vokal

Vokal bahasa Arab, seperti vokal bahasa Indonesia, terdiri atas vokal tunggal atau monoftong dan vokal rangkap atau diftong.

Vokal tunggal bahasa Arab yang lambangnya berupa tanda atau harakat, transliterasinya sebagai berikut :

Tanda	Nama	Huruf Latin	Nama
ا	<i>fathah</i>	a	a
إ	<i>kasrah</i>	i	i
أ	<i>ammah</i>	u	u

Vokal rangkap bahasa Arab yang lambangnya berupa gabungan antara harakat dan huruf, transliterasinya berupa gambar huruf, yaitu :

Tanda	Nama	Huruf Latin	Nama
آِ	<i>fat ah dan y ' </i>	Ai	a dan i
آُ	<i>fat ah dan wau</i>	Au	a dan u

Contoh :

كَيْفَ : *kaifa*

هَوَّلَ : *hauला*

3. Maddah

Maddah atau vokal panjang yang lambangnya berupa harakat dan huruf, transliterasinya berupa huruf dan tanda, yaitu:

Harakat dan Huruf	Nama	Huruf dan Tanda	Nama
آِ... آِ... آِ...	<i>Fathah dan alif atau ya'</i>	A	a dan garis di atas
آِ	<i>Kasrah dan ya'</i>	I	i dan garis di atas
آُ	<i>Dammah dan wau</i>	U	u dan garis di atas

Contoh

مَاتَ : *mata*

رَمَى : *rama*

قِيلَ : *qila*

يَمُوتُ : *yamutu*

4. Tā'marbū ah

Transliterasi untuk tā' marbū ah ada dua, yaitu: tā' marbū ah yang hidup Ta'marbutah yang hidup (berharakat fathah, kasrah atau dammah) dilambangkan dengan huruf "t". ta'marbutah yang mati (tidak berharakat) dilambangkan dengan "h".

Contoh:

رَوَضَةُ الْأَطْفَالِ : *raudal al-at fal*

الْمَدِينَةُ الْفَادِلَةُ : *al-madinah al-fadilah*

الْحِكْمَةُ : *al-hikmah*

A. Syaddah (Tasydid)

Tanda Syaddah atau tasydid dalam bahasa Arab, dalam transliterasinya dilambangkan menjadi huruf ganda, yaitu huruf yang sama dengan huruf yang diberi tanda syaddah tersebut.

Contoh:

رَبَّنَا : *rabbana*

نَجَّيْنَا : *najjainah*

B. Kata Sandang

Kata sandang yang diikuti oleh huruf syamsiah ditransliterasikan sesuai dengan bunyi huruf yang ada setelah kata sandang. Huruf "l" (ل) diganti dengan huruf yang sama dengan huruf yang langsung mengikuti kata sandang tersebut.

Kata sandang yang diikuti oleh huruf qamariyah ditransliterasikan sesuai dengan bunyinya.

Contoh:

الْفَلْسَفَةُ : *al-falsafah*

الْبِلَادُ : *al-biladu*

C. Hamzah

Dinyatakan di depan pada Daftar Transliterasi Arab-Latin bahwa hamzah ditransliterasikan dengan apostrop. Namun, itu apabila hamzah terletak di tengah dan akhir kata. Apabila hamzah terletak di awal kata, ia tidak dilambangkan karena dalam tulisan Arab ia berupa alif.

Contoh:

1. Hamzah di awal

أُمِرْتُ : *umirtu*

2. Hamzah tengah

تَأْمُرُونَ : *ta'muruna*

3. Hamzah akhir

شَيْءٌ : *syai'un*

D. Penulisan Kata

Pada dasarnya setiap kata, baik fi'il, isim maupun huruf, ditulis terpisah. Bagi kata-kata tertentu yang penulisannya dengan huruf Arab yang sudah lazim dirangkaikan dengan kata lain karena ada huruf atau harakat yang dihilangkan,

maka dalam transliterasinya penulisan kata tersebut bisa dilakukan dengan dua cara; bisa terpisah per kata dan bisa pula dirangkaikan.

Contoh:

Fil Zilal al-Qur'an

Al-Sunnah qabl al-tadwin

E. Lafz al-Jalalah ()

Kata “Allah” yang didahului partikel seperti huruf *jarr* dan huruf lainnya atau berkedudukan sebagai *mudaf ilahi* (frasa nominal), ditransliterasi tanpa huruf hamzah.

Contoh:

اللَّهِ دِينُ اللَّهِ *Dinullah billah*

Adapun ta' marbutah di akhir kata yang di sandarkan kepada lafz al-jalalah, ditransliterasi dengan huruf [t].

Contoh:

هُم فِي رَحْمَةِ اللَّهِ *Hum fi rahmatillah*

F. Huruf Kapital

Meskipun dalam sistem tulisan Arab huruf kapital tidak dikenal, dalam transliterasi ini huruf kapital dipakai. Penggunaan huruf kapital seperti yang berlaku dalam EYD. Di antaranya, huruf kapital digunakan untuk menuliskan huruf awal dan nama diri. Apabila nama diri didahului oleh kata sandang, maka yang

ditulis dengan huruf kapital tetap huruf awal dari nama diri tersebut, bukan huruf awal dari kata sandang.

Contoh: *Syahru ramadan al-lazi unzila fih al-Qur'an Wa ma Muhammadun illa rasul*

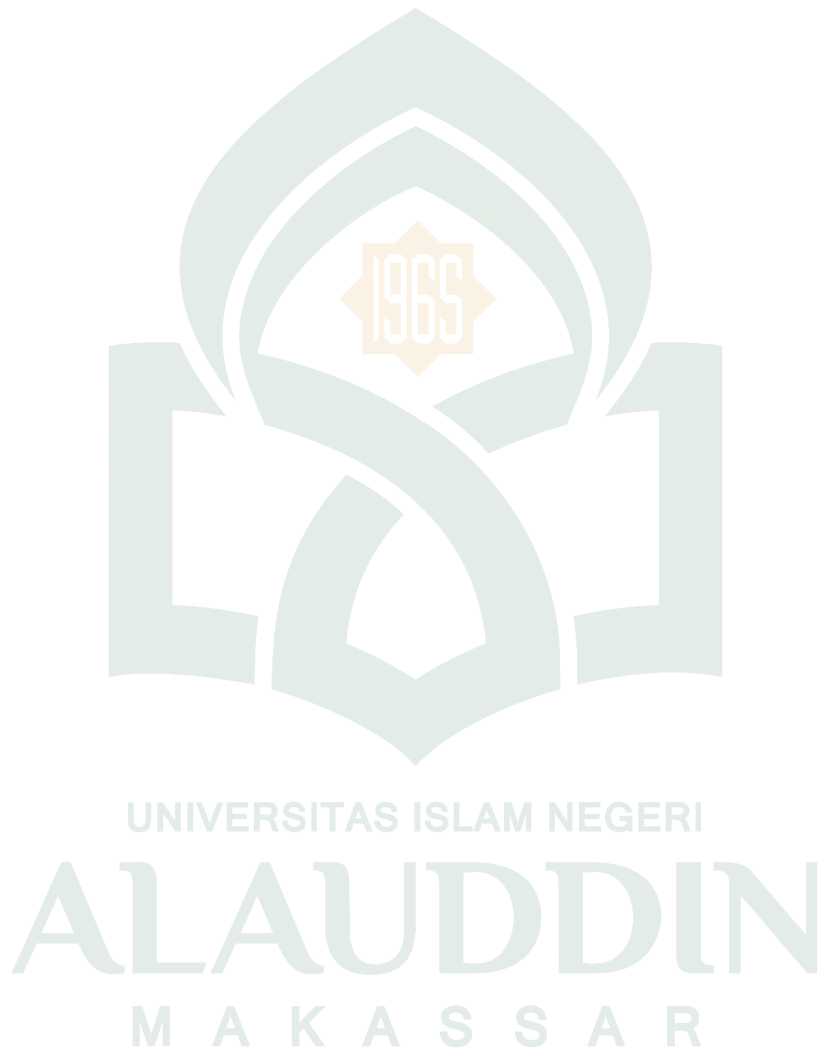

ABSTRAK

Nama : Nur Anny Rauf
Nim : 50400113027
Tempat/Tgl lahir : Songkolo/18 Oktober 1995
Jurusan : Manajemen Dakwah
Fakultas : Dakwah dan Komunikasi
Judul : Manajemen Masjid dalam Mengembangkan Wawasan
Keagamaan Jamaah Masjid Nurul Iman al-Khaer Kelurahan
Bontomanai Kecamatan Bontomarannu

Pokok permasalahan ini adalah bagaimana manajemen masjid dalam mengembangkan wawasan keagamaan jamaah Masjid Nurul Iman al-Khaer Kelurahan Bontomanai Kecamatan Bontomarannu. Kemudian menyajikan dua substansi permasalahan yaitu: (1) Bagaimana manajemen masjid Nurul Iman al-Khaer Kelurahan Bontomanai Kecamatan Bontomarannu? (2) Bagaimana upaya pengembangan wawasan keagamaan jamaah Nurul Iman al-Khaer Kelurahan Bontomanai Kecamatan Bontomarannu?

Penelitian ini merupakan penelitian Kualitatif dengan menggunakan pendekatan manajemen masjid, adapun subjek dalam penelitian ini adalah ketua pengurus Masjid Nurul Iman al-Khaer sekaligus Imam masjid, jamaah masjid, tokoh pemuda, guru TKA-TPA Nurul Iman Songkolo sekaligus anggota majelis taklim. Teknik pengumpulan data yang digunakan adalah observasi, wawancara dan dokumentasi. Analisis data dilakukan melalui beberapa tahap yaitu: reduksi data, penyajian data, serta penarikan kesimpulan atau verifikasi.

Hasil penelitian ini dapat disimpulkan bahwa manajemen masjid dalam mengembangkan wawasan keagamaan jamaah Masjid Nurul Iman al-Khaer yaitu membentuk struktur organisasi pengurus, membentuk remaja masjid, pemeliharaan masjid, melengkapi fasilitas masjid dan tempat kegiatan sosial. Upaya pengembangan wawasan keagamaan jamaah Masjid Nurul Iman Al-Khaer yaitu memperbanyak kegiatan seperti pertemuan bulanan orang tua santri/wati dengan kajian islami oleh ustaz, pengajian rutin majelis taklim, remaja masjid, pengajian TKA-TPA, jum'at ibadah, jum'at bersih, dan kegiatan hari besar Islam.

Implikasi penelitian adalah kepada pengurus masjid agar dapat meningkatkan kualitas kinerja, diharapkan agar adanya kajian Islami dan pelatihan-pelatihan terhadap jamaah, mengaktifkan kembali remaja masjid dan mempertahankan infrastruktur masjid dan pemeliharaan masjid, dan mempelajari ilmu manajemen masjid agar kegiatan berjalan efektif dan efisien, kemudian masyarakat diharapkan menjalin kerja sama agar dapat lebih aktif lagi dalam memperhatikan dan menambah wawasan khususnya tentang agama.



UNIVERSITAS ISLAM NEGERI
ALAUDDIN
M A K A S S A R

BAB I

PENDAHULUAN

A. Latar Belakang

Di era modern ini, perkembangan berbagai disiplin ilmu dan teknologi sangat pesat, tidak ada suatu organisasi yang tidak menggunakan manajemen, secara otomatis pengelolaan masjid akan mengalami berbagai hambatan dan tantangan yang melahirkan permasalahan yang sulit.

Manajemen pada awalnya tumbuh dan berkembang di kalangan bisnis, industri dan militer. Dalam perkembangan selanjutnya manajemen masjid sangat bermanfaat dan amat dibutuhkan. Dalam menjalankan pengelolaan masjid dibutuhkan manajemen untuk mencapai tujuan yang diinginkan dalam organisasi tersebut, sehingga masjid dapat berkembang dan maju dari segi pelayanan sesuai dengan keinginan jamaahnya.¹

Masa ini terjadinya gelombang budaya, dimana pada masa ini mengalami perubahan budaya asing yang bersifat destruktif mendorong para pengelola masjid untuk mempersiapkan manajemen yang baik, berkualitas tak lepas dari al-Qur'an dan sunnah kedua sumber ajaran Islam itulah dikembangkan manajemen pengelolaan masjid yang sesuai dengan bimbingan Rasulullah saw. sebagai suatu kegiatan yang sangat terpuji.

Pengelolaan masjid harus dilaksanakan secara profesional dan menuju pada sistem manajemen modern, sehingga dapat mengantisipasi perkembangan yang terus menerus berubah dalam masyarakat yang berkembang, maju, dan berkualitas.

¹Ike KusdyRahma, *Manajemen: Konsep-konsep Dasar dan Pengantar Teori* (Malang: UMM Press, 2004), h.2.

Masjid merupakan pusat kegiatan ibadah dan muamalah bagi umat muslim, kegiatan beribadah mempunyai pandangan luas, tidak hanya saja sebagai tempat shalat dan pengajian, tetapi juga untuk segala kegiatan yang bisa membawa kemaslahatan dunia dan akhirat seperti ceramah, diskusi tentang Islam, kajian, pelatihan keagamaan, sosial, budaya dan iptek. Ini semua bisa dilakukan di masjid. Sebagaimana Allah swt. berfirman dalam QS. at-Taubah/9:18

إِنَّمَا يَعْمُرُ مَسْجِدَ اللَّهِ مَنَءَامَنَ بِاللَّهِ وَالْيَوْمِ الْآخِرِ وَأَقَامَ الصَّلَاةَ وَءَاتَى الزَّكَاةَ
وَلَمْ يَخْشَ إِلَّا اللَّهَ فَعَسَىٰ أُولَٰئِكَ أَن يَكُونُوا مِنَ الْمُهْتَدِينَ

Terjemahnya:

Yang memakmurkan masjid-masjid Allah ialah orang-orang yang beriman kepada Allah dan hari Kemudian, serta tetap mendirikan shalat, menunaikan zakat dan tidak takut (kepada siapapun) selain kepada Allah, Maka merekalah orang-orang yang diharapkan termasuk golongan orang-orang yang mendapat petunjuk.²

Ayat di atas menggambarkan kuantitas kaum muslimin yang ada, juga dapat menggambarkan kualitas pemahaman dan pengamalan nilai-nilai ajaran Islam. Melalui masjid, masyarakat dapat memajukan dan mengembangkan tradisi silaturahmi untuk saling bertukar pemahaman, berbagai pengalaman, berbagai informasi dan bersama-sama memecahkan masalah-masalah sosial yang dihadapinya.

Dari penjelasan di atas dapat dipahami bahwa masjid bukan hanya sebagai tempat shalat (sujud) tetapi juga dapat digunakan dalam menyelesaikan masalah yang dialami oleh kaum muslim itu sendiri, dalam perkembangannya yang terjadi saat ini bahwa masjid hanya berfungsi apa adanya dan belum berfungsi maksimal.

²Departemen Agama RI, *Al-Qur'an dan Terjemahnya* (Bandung: PT. Sygma Esa Media, 2009), h. 951.

Di zaman Rasulullah saw. masjid adalah suatu tempat yang digunakan dalam berdakwah, ini membuktikan bahwa masjid amat besar fungsinya dalam menyiarkan agama Islam, baik itu dilakukan Rasulullah saw. kepada para sahabatnya maupun antara sesama sahabat. Maka dari itu dakwah merupakan suatu yang amat mulia di dalam Islam dan masjid menjadi sarana utama dalam melaksanakan berbagai kegiatan yang bernuansa Islami.

Jadi jelas bahwa masjid dimasa Rasulullah saw. tidak hanya difungsikan sebagai tempat shalat saja, tetapi juga difungsikan sebagai tempat untuk mempererat tali silaturahmi sesama jamaah dan meningkatkan keimanan para jamaa'ah tersebut.

Nabi Muhammad saw. mempergunakan masjid sebagai wadah untuk memberikan penjelasan terhadap wahyu yang diterimanya, kemudian memberikan pencerahan-pencerahan disetiap pertanyaan yang diberikan dari sahabat berkaitan dengan masalah, membudayakan musyawarah, menyelesaikan permasalahan, perselisihan, tempat mengatur strategi militer, dan tempat menerima utusan-utusan dari semenanjung Arabia.³

Masjid merupakan sarana perkembangan umat yang sangat penting untuk mempersiapkan generasi mendatang, umat Islam yang mayoritas Negara ini, member gambaran dan data kepada masyarakat betapa besar potensi umat Islam yang memerlukan perhatian dan arahan dari semua pihak terutama dari pemerintah dalam hal ini Kementerian Agama dalam membina dan memberdayakan asset umat ini yang sebagian besar berlokasi di Desa/Kelurahan. Menyadari kenyataan ini penting mendapatkan perhatian adalah pembinaan manajemen sehingga masjid dapat berfungsi untuk kepentingan umat. Sampai saat ini dirasakan bahwa fungsi masjid

³Ahmad Yani dan Ahmad Satori Ismail, *Menuju Masjid yang Ideal* (Jakarta: LP2SI, 2001), h. 51.

masih terbatas hanya sebagai tempat ibadah, sedangkan fungsi lain seperti sebagai tempat pembinaan umat, dan tempat dalam meningkatkan iman dan taqwa juga meningkatkan kualitas kehidupan yang meliputi kesejahteraan kehidupan, ekonomi, gotongroyong dan ibadah sosial lainnya, tuntutan didalam menambah wawasan agama dan proses pemahaman moral sangat dipengaruhi oleh lingkungan, baik lingkungan keluarga, lingkungan sosial dan lingkungan pendidikan. Identiknya remaja dengan kekerasan menandakan bahwa pendidikan moral sangat penting untuk dipahami oleh masyarakat sebagai bekal dalam menjalani kehidupan sosial.

Terciptanya kondisi masyarakat yang bermoral dan beretika sangat penting bagi terciptanya suasana kehidupan masyarakat yang penuh toleransi dan harmonis. Di samping itu, kesadaran akan budaya memberikan arah bagi perwujudan identitas daerah yang sesuai dengan nilai-nilai leluhur budaya daerah dan menciptakan iklim yang kondusif dan harmonis sehingga nilai-nilai kearifan lokal akan mampu merespon modernisasi secara positif dan produktif sejalan dengan nilai-nilai kebangsaan. Pembangunan agama diarahkan untuk memantapkan fungsi dan peran agama sebagai landasan moral dan etika dalam pembangunan, membina akhlak mulia, memupuk etos kerja, menghargai prestasi dan menjadi kekuatan pendorong guna mencapai kemajuan dalam pembangunan. Pembangunan agama diarahkan pula untuk meningkatkan hidup umat beragama dengan meningkatkan rasa saling percaya dan kerukunan antar kelompok masyarakat yang penuh toleransi dan harmonis.

Wawasan merupakan cara pandangan indrawi manusia. Seseorang mempunyai wawasan luas jika dia mempunyai pengetahuan, sebab pengetahuan sebagai modal dasar kehidupan, manusia tidak bisa hidup dan berkembang tanpa memiliki pengetahuan, maka dari itu peningkatan wawasan serta agama dikalangan jamaah adalah satu keharusan. Wawasan keagamaan merupakan suatu pengetahuan umum

tentang agama, dengan adanya pemahaman tentang agama seseorang dapat memahami dan mengamalkan ajaran agamanya secara benar, memahami kedudukan, peranan dan tujuan hidup sebagai hamba. Selain itu, memiliki kecerdasan intelektual, emosional dan spiritual yang dilandasi nilai-nilai kemanusiaan, keimanan dan ketakwaan kepada Allah swt.

Kehidupan berwawasan dengan berperilaku bermoral sukar untuk dipisahkan. Kehidupan bermoral adalah sikap dan tingkahlaku yang baik, sedangkan tujuan berwawasan agama yang penting adalah membentuk manusia bermoral atau berakhlak mulia. Norma atau ukuran etika tidak mungkin dapat tumbuh tanpa idealisme. Sebagaimana yang telah dipahami bahwa pokok ajaran Islam diturunkan oleh Allah kepada Nabi Muhammad saw, melalui malaikat Jibril secara lengkap dan sempurna yang tersimpul dalam al-Qur'an sebagai sumber dasar ajaran Islam. Pemahaman dan pelaksanaan tentang ajaran Islam seperti aqidah, syari'ah dan akhlak yang ketiganya bersumber pada al-Qur'an dan sunnah Rasul, ketiga aspek ini saling berkaitan dan berfokus menuju keesaan Allah. Islam merupakan hukum atau undang-undang yang mengatur tata cara manusia dalam berhubungan secara vertikal dengan Allah swt, dan hubungan horizontal dengan sesama manusia. Agama Islam mengajarkan mengenai tata cara bertingkahlaku dalam masyarakat seperti dalam masalah ekonomi, politik, berkeluarga, bertetangga dan sebagainya.

Berdasarkan latar belakang tersebut penulis mengadakan penelitian di Masjid Nurul Iman al-Khaer Kelurahan Bontomanai Kecamatan Bontomarannu, yang tidak hanya difungsikan sebagai ibadah semata melainkan juga dipakai sebagai tempat menyampaikan dakwah pada jamaah kampung Songkolo.

Para pengurus masjid di kampung Songkolo Kelurahan Bontomanai Kecamatan Bontomarannu berdakwah melalui pengajian mingguan, dan kegiatan bil hal. Bil hal

yaitu memberikan bantuan kepada jamaah yang membutuhkan bantuan dibidang materi dan wawasan keislaman. Kondisi sosial yang dominan adalah kelas menengah menjadi motivasi kepada pengurus masjid untuk memberikan bantuan tersebut.

B. Fokus Penelitian dan Deskripsi Fokus

1. Fokus penelitian

Agar menghindari terjadinya penafsiran yang keliru dan keluar dari pokok permasalahan, maka dari itu penelitian ini difokuskan pada “manajemen masjid dalam mengembangkan wawasan keagamaan jamaah Masjid Nurul Iman al-Khaer Kelurahan Bontomanai Kecamatan Bontomarannu”.

Untuk lebih jelasnya, dalam penelitian ini peneliti ingin mengetahui manajemen pengelolaan masjid dan tingkat keberhasilan dari usaha pengurus menjalankan manajemen masjid dalam upaya peningkatan kualitas maupun kuantitas para jamaah sekitarnya.

2. Deskripsi fokus

Berdasarkan pada fokus penelitian di atas, dapat dideskripsikan berdasarkan substansi permasalahan dan substansi pendekatan penelitian yaitu manajemen masjid dalam mengembangkan wawasan keagamaan jamaah Masjid Nurul Iman al-Khaer Kelurahan Bontomanai Kecamatan Bontomarannu, maka penulis memberikan deskripsi fokus sebagai berikut:

- a. Manajemen masjid merupakan suatu proses dalam melaksanakan berbagai kegiatan ataupun aktivitas lainnya yang mengajak kepada urusan dunia maupun akhirat dengan bekerja sama, guna untuk mencapai tujuan dalam

mengembangkan wawasan keagamaan dengan memfokuskan kepada imarah Masjid Nurul Iman al-Khaer.

- b. Pengembangan wawasan keagamaan merupakan suatu kegiatan dalam upaya mengembangkan wawasan pengetahuan tentang aqidah, syari'ah dan akhlak.

C. Rumusan Masalah

Berdasarkan uraian di atas, maka penulis mengemukakan pokok permasalahan yaitu bagaimana manajemen masjid dalam mengembangkan wawasan keagamaan jamaah Masjid Nurul Iman al-Khaer Kelurahan Bontomanai Kecamatan Bontomarannu, maka pokok masalah tersebut dapat dirumuskan sub masalahnya sebagai berikut:

1. Bagaimana manajemen Masjid Nurul Iman al-Khaer Kelurahan Bontomanai Kecamatan Bontomarannu ?
2. Bagaimana upaya pengembangan wawasan keagamaan jamaah Masjid Nurul Iman al-Khaer Kelurahan Bontomanai Kecamatan Bontomarannu ?

D. Kajian Pustaka

Berdasarkan pada kajian pustaka yang telah penulis lakukan, didapatkan beberapa tulisan yang mempunyai hubungan dengan yang dilakukan di antaranya:

Pertama, penelitian yang dilakukan oleh Hasni pada remaja masjid di Kelurahan Palattae dengan judul penelitian “Penerapan Remaja Masjid Nurul Rahman dalam Peningkatan Kesadaran Beragama bagi Remaja di Kelurahan Palattae Kecamatan Kahu Kabupaten Bone”. Penelitian tersebut memberikan hasil bahwa remaja masjid di Kelurahan Palattae telah memberikan pembekalan dengan berbagai

ilmu pengetahuan, keterampilan dan usahanya di bidang keagamaan dan sosial kemasyarakatan dapat meningkatkan kemakmuran rumah ibadah.⁴

Kedua, ST. Riadil Jannah telah melakukan penelitian dengan judul “Aplikasi Manajemen Masjid dalam Pembinaan Remaja Masjid Ummul Quraa di Sengkang Kabupaten Wajo”. Hasil penelitiannya menunjukkan bahwa salah satu usaha dalam pembinaan remaja masjid yakni berupa pelaksanaan pelatihan dan pengajian yang disesuaikan dengan tingkat kebutuhan dan kemampuan untuk melaksanakannya.⁵

Ketiga, Hamidah melakukan penelitian dengan judul “Upaya Remaja Masjid Nurul Aqimah Puncak dalam Meningkatkan Kualitas Keagamaan Masyarakat Petani di Desa Gunung Perak Kecamatan Sinjai Barat”. Adapun hasil dari penelitiannya adalah bahwa remaja masjid merupakan suatu wadah yang menampung seluruh aspirasi sekaligus menggalakkan mutu pengetahuan agama pada masyarakat petani dan berbagai kegiatan sosial kemasyarakatan.⁶

Dari tiga kajian pustaka telah penulis uraikan di atas, adapun perbedaan dan persamaan peneliti terdahulu, sebelumnya terangkum dalam Tabel 1 berikut.

⁴Hasni, *Penerapan Remaja Masjid Nurul Rahman dalam Peningkatan Kesadaran Beragama bagi Remaja di Kelurahan Palattae Kecamatan Kahu Kabupaten Bone* (UIN Alauddin Makassar: 2002).

⁵St. Riadil Jannah, *Aplikasi Manajemen Masjid dalam Pembinaan Remaja Masjid Ummul Quraa di Sengkang Kabupaten Wajo* (UIN Alauddin Makassar: 2002).

⁶Hamidah, *Upaya Remaja Masjid Nurul Aqimah Puncak dalam Meningkatkan Kualitas Keagamaan Masyarakat Petani di Desa Gunung Perak Kecamatan Sinjai Barat* (UIN Alauddin Makassar: 2000).

Tabel 1.1 Persamaan dan Perbedaan Penelitian Terdahulu

No	Nama/Judul	Persamaan	Perbedaan
1.	Hasni, Penerapan Remaja Masjid Nurul Rahman dalam Peningkatan Kesadaran Beragama bagi Remaja di Kelurahan Palattae Kecamatan Kahu Kabupaten Bone, 2002	Membahas tentang kesadaran beragama bagi remaja	Terfokus terhadap penerapan remaja masjid
2.	St. Riadil Jannah, Aplikasi Manajemen Masjid dalam Pembinaan Remaja Masjid Ummul Quraa di Sengkang Kabupaten Wajo, 2002	Membahas tentang manajemen masjid	Menekankan tentang pembinaan remaja masjid
3.	Hamidah, Upaya Remaja Masjid Nurul Aqimah Puncak dalam Meningkatkan Kualitas Keagamaan Masyarakat Petani di Desa Gunung Perak Kecamatan Sinjai Barat, 2000	Meneliti tentang meningkatkan kualitas keagamaan	Membahas tentang remaja masjid

Sumber : Data diolah 2017

Berdasarkan dari tabel tersebut dapat diketahui bahwa penelitian sebelumnya memiliki perbedaan dan persamaan dengan penelitian ini.

E. Tujuan dan Kegunaan Penelitian

1. Tujuan Penelitian

- a. Untuk mengetahui manajemen Masjid Nurul Iman al-Khaer Kelurahan Bontomanai Kecamatan Bontomarannu.
- b. Untuk mengetahui upaya pengembangan wawasan keagamaan jamaah Masjid Nurul Iman al-Khaer Kelurahan Bontomanai Kecamatan Bontomarannu.

2. Kegunaan Penelitian

a. Kegunaan teoritis

1. Untuk tambahan penerapan ilmu pengetahuan tentang manajemen masjid terkait dengan imarah.
2. Sebagai tambahan pengetahuan dalam mengembangkan wawasan keagamaan masyarakat.

b. Kegunaan praktis

1. Hasil penelitian ini diharapkan dapat menjadi bahan pertimbangan ataupun rujukan untuk penelitian yang memiliki kesamaan dengan penelitian ini.
2. Dengan adanya hasil penelitian ini, diharapkan dapat mengetahui dan memahami bahwa manajemen masjid merupakan cara untuk mencapai tujuan dan baik di sumber daya manusia itu sendiri maupun kegiatan dari sumber daya manusia itu sendiri.
3. Sebagai dasar pengambilan keputusan untuk manajemen masjid di Kelurahan Bontomanai Kecamatan Bontomarannu.
4. Sebagai dasar kebijakan dalam mengembangkan wawasan keagamaan masyarakat Songkolo.

BAB II

TINJAUAN TEORETIS

A. Kajian Masjid

1. Pengertian Masjid

Masjid berasal dari kata bahasa Arab yaitu “*Sajada, yasjudu, sajdan*”. yang berarti sujud atau menyembah Allah swt. bumi yang kita tempati ini adalah masjid bagi kaum muslimin. Setiap muslim boleh melakukan shalat di muka bumi ini terkecuali di tempat yang bernajis, di atas kuburan dan lain sebagainya yang dilarang oleh Allah swt.

Sedangkan menurut istilah masjid adalah tempat orang berkumpul dan melakukan shalat berjamaah dengan bertujuan meningkatkan solidaritas dan silaturahmi dikalangan kaum muslimin, serta di masjid pula tempat terbaik untuk melaksanakan shalat jum’at.¹

Adapun pendapat az-Zarkasyi yang mengartikan masjid adalah tempat beribadah kepada Allah swt. dengan melaksanakan shalat lima waktu dan kegiatan yang bernilai ibadah di sisi Allah swt.²

Dari penjelasan di atas dapat dipahami bahwa masjid merupakan tempat atau bangunan tertentu yang diperuntukkan bagi orang-orang muslimin untuk melaksanakan shalat lima waktu maupun kegiatan-kegiatan yang bernilai ibadah disisi Allah swt.

¹Moh. E. Ayub, *Manajemen Masjid* (Jakarta Bulan Bintang, 2003), h. 12.

²Huri Yasin Husain, *Fihi Masjid* (Jakarta: Pustaka Al-Kautsar, 2011), h. 12.

2. Fungsi Masjid

Fungsi utama masjid adalah tempat sujud kepada Allah swt. tempat shalat, dan tempat beribadah kepada-Nya, selain itu fungsi masjid yang lain adalah

a. Tempat untuk melakukan ibadah

Masjid merupakan tempat suci untuk menunaikan ibadah bagi umat Islam, baik ibadah shalat maupun ibadah lainnya, termasuk Shalat Jum'at, tarwih, Idhul fitri, dan itikaf.

b. Tempat untuk melakukan kegiatan pendidikan keagamaan

Pendidikan keagamaan yang diselenggarakan di masjid jika masyarakat disekitar masjid tidak memiliki tempat untuk yang belum memiliki lembaga pendidikan secara khusus. Masjid-masjid besar pada umumnya memiliki majelis taklim yang menyelenggarakan pengajian-pengajian, bahkan terdapat lembaga pendidikan keagamaan seperti kursus bahasa Arab, kursus khatib, dan sebagainya.³

c. Tempat bermusyawarah kaum muslimin

Pada zaman Rasulullah, masjid berfungsi sebagai tempat nyaman untuk masalah sosial yang sedang menjadi perhatian masyarakat pada saat itu. Di zaman sekarang, masjid berguna bagi masyarakat untuk memusyawarahkan masalah sosial, kenakalan remaja dan masalah lainnya.

d. Tempat konsultasi kaum muslimin

Masjid juga sering dijadikan tempat berkonsultasi bagi kaum muslimin dalam menghadapi permasalahan dalam bidang ekonomi, budaya, dan politik. Maka ada yang memiliki lembaga konsultasi psikologi, bisnis, kesehatan dan keluarga.⁴

³Muh. E. Ayub, *Manajemen Masjid: Petunjuk Praktis Bagi Para Pengurus* (Jakarta Gema Insani Press, 1996), h. 11.

⁴Muh. E. Ayub, *Manajemen Masjid: Petunjuk Praktis Bagi Para Pengurus*, h. 12.

Dari penjelasan di atas, bahwa masjid bukan hanya tempat untuk melakukan shalat, tempat bermusyawarah dan tempat melaksanakan pendidikan keagamaan tetapi juga difungsikan sebagai tempat konsolidasi.

e. Tempat kegiatan remaja masjid

Pada beberapa masjid, terdapat kegiatan remaja masjid dengan kegiatan bersifat keagamaan, sosial, dan keilmuan melalui bimbingan pengurus masjid. Namun belum seluruhnya dimanfaatkan para remaja masjid secara optimal, misalnya dengan membentuk kelompok diskusi Islam, olahraga remaja masjid, kesenian remaja masjid dan masih banyak lagi.⁵

Dari penjelasan di atas, bahwa masjid bukan hanya tempat untuk melakukan shalat, tempat bermusyawarah dan konsolidasi tetapi juga difungsikan sebagai tempat para remaja masjid melaksanakan kegiatan.

f. Tempat penyelenggaraan pernikahan

Masjid juga digunakan sebagai tempat penyelenggaraan acara pernikahan (akad nikah) karena di masjid lebih mencerminkan suatu peristiwa keagamaan dibandingkan dengan peristiwa sosial maupun budaya.⁶

Hal ini belum banyak dipahami diantara kaum muslimin sendiri, karena para pemimpin Islam belum mendorong pada pemanfaatan masjid sebagai tempat pernikahan.

g. Tempat pengelolaan zakat, infaq, dan shadaqah

Seringkali proses penyaluran zakat, infaq dan shadaqah dipusatkan di masjid dengan maksud untuk sentralisasi pendistribusiannya, maka masjid harus peduli

⁵Muh. E. Ayub, *Manajemen Masjid: Petunjuk Praktis Bagi Para Pengurus*, h. 13.

⁶Muh. E. Ayub, *Manajemen Masjid: Petunjuk Praktis Bagi Para Pengurus*, h. 14.

terhadap kesejahteraan dan berperan dalam meningkatkan ekonomi umatnya. Oleh karena itu, masjid dijadikan pusat pengelolaan zakat, infaq dan shadaqah.⁷

Dari penjelasan di atas dapat dipahami bahwa masjid bukan hanya tempat untuk melakukan shalat tetapi juga menjadi tempat untuk menyalurkan zakat, infaq dan shadaqah.

3. Peranan Masjid

Pada zaman Rasulullah, masjid secara garis besar mempunyai dua aspek kegiatan, yaitu sebagai pusat ibadah (shalat) dan sebagai tempat pembinaan umat.

Dinamika masjid-masjid sekarang ini banyak yang menyesuaikan diri dengan kemajuan ilmu dan teknologi, artinya masjid tidak hanya berperan sebagai tempat ibadah shalat, tetapi juga sebagai wadah untuk melaksanakan kegiatan pengurus masjid dengan memberdayakan jamaah yang ada disekitar masjid tersebut.

Dengan demikian peranan masjid tidak hanya menitik beratkan pada pengurus masjid saja tetapi para jamaah juga yang ada di sekitar masjid dalam melaksanakan aktivitas yang bersifat akhirat maupun bersifat duniawi.

B. Manajemen Masjid

Untuk lebih memahami bagaimana sebenarnya manajemen masjid, maka terlebih dahulu akan dikemukakan secara garis besar pengertian manajemen.

1. Pengertian manajemen

Dari segi etimologi, manajemen berasal dari kata bahasa Inggris berupa kata kerja *to manage* yang sinonimnya antara lain *to hand* (mengurus) *to control*

⁷Muh. E. Ayub, *Manajemen Masjid: Petunjuk Praktis Bagi Para Pengurus*, h. 15.

(memeriksa) *to guide* (memimpin), jadi apabila dilihat dari asal katanya berarti menjadi pengurusan, pengendalian, memimpin, dan membimbing.⁸

Sedangkan manajemen dalam Kamus Besar Bahasa Indonesia, berarti :

- a. Proses penggunaan sumber daya yang efektif untuk mencapai sasaran.
- b. Pemimpin yang bertanggung jawab atas berjalannya perusahaan dan organisasi.⁹

Sedangkan menurut istilah adalah proses dimana suatu kelompok secara kerja sama mengarahkan tindakan atau kerjanya untuk mencapai tujuan bersama.¹⁰

Adapun pengertian menurut George R. Terry, manajemen merupakan sebuah proses yang khas, yang terdiri dari tindakan-tindakan seperti perencanaan, pengorganisasian, menggerakkan dan pengawasan yang dilakukan untuk menentukan serta mencapai sasaran yang telah ditetapkan melalui pemanfaatan sumber daya manusia serta sumber-sumber lainnya.¹¹

Dalam sumber lain menyebutkan bahwa manajemen adalah ilmu dan seni mengatur pemanfaatan sumber daya manusia dan sumber daya lainnya, secara efektif dan efisien untuk mencapai tujuan tertentu.¹²

Adapun yang dimaksud dari pengertian manajemen di atas adalah manajemen merupakan pengelolaan serta peraturan yang dimanfaatkan dalam sumber daya manusia yang dilakukan oleh sebuah lembaga melalui proses perencanaan,

⁸EK. Mohtar Efendi, *Manajemen: Suatu Pendekatan Ajaran Islam* (Cet, I; Jakarta: Baharataraya Karya Aksara, 1986), h. 9.

⁹Departemen Pendidikan dan Kebudayaan, *Kamus Besar Bahasa Indonesia* (Cet.III; Jakarta: Balai Pustaka, 1990), h. 623.

¹⁰Murni, *Manajemen* (Jakarta: Baharataraya Karya Aksara, 2003), h. 30.

¹¹George R. Terry, *Asas-asas Manajemen, Terjemahkan Wenardi* (Bandung: Alumni, 2012), h. 4.

¹²Melayu S. P. Hasibuan, *Manajemen Sumber Daya Manusia* (Jakarta: Bumi Aksara, 2003), h. 9.

pengorganisasian, menggerakkan dan pengawasan secara efektif dan efisien untuk mencapai tujuan tertentu.¹³

2. Pengertian Manajemen Masjid

Manajemen masjid adalah penataan dan pendayagunaan peranan masjid sebagai pusat ibadah dakwah dan peradaban Islam sebagaimana peranan masjid yang telah dicontohkan oleh Rasulullah saw. kemudian di dalam manajemen masjid juga mendesain sedemikian rupa masjid sebagai tempat shalat agar jamaahnya aman dalam melaksanakan shalat lima waktu dan kegiatan ibadah lainnya yang bernilai ibadah disisi Allah swt.¹⁴

Dari penjelasan di atas dapat dipahami bahwa begitu pentingnya manajemen masjid, manajemen masjid dalam pengembangan jamaahnya dan fasilitas tidak akan terlepas dari manajemen. Karena manajemen masjid yang baik akan menjadi salah satu faktor yang sangat mendukung bangkitnya kekuatan sebuah masjid. Jika semegah apapun bentuknya bangunan masjid jika tidak mempunyai pola manajemen yang baik maka ia akan jauh dari peran dan fungsi yang telah Rasulullah saw. ajarkan.

Adapun dalam manajemen masjid yang dikemukakan Rosyad Shaleh, ada tiga bagian yang terkandung dalam manajemen masjid sebagai berikut:

a. Idarah

Idarah sebagai pengelolaan sumberdaya insani yang didalamnya mencakup pola pengorganisasian, kehumasan, pembukuan, dan pengelolaan aset keuangan serta

¹³Moh. E. Ayub, *Manajemen Masjid* (Jakarta: BulanBintang, 2003), h. 8.

¹⁴Zakky Mubarak, *Manajemen Pengelolaan Masjid* (Jakarta: Geramedia Pustaka Utama, 2001), h. 7-8.

menggerakkan orang untuk bekerja optimal sesuai dengan tugas dan keterampilan yang ada pada dirinya, seperti administrasi, keuangan, dan pengawasan.¹⁵

Jadi dari penjelasan di atas dapat dipahami bahwa idarah adalah sebuah kegiatan yang mengarahkan sumber daya manusia dalam mengelolah organisasi.

Manajemen masjid juga disebut sebagai idarah masjid yang pada gratis besarnya dapat dibagi menjadi dua bidang :

- 1) Idarah *Binail Maddy* (*physical management*) dan
- 2) Idarah *Binail Ruhiy* (*fungsiional management*).

Idarah binail maddy adalah manajemen secara fisik yang meliputi kepengurusan masjid, pengaturan pembangunan fisik masjid, penjagaan kehormatan, kebersihan, ketertiban dan keindahan masjid (termasuk taman di lingkungan masjid), pemeliharaan tata tertib dan ketentraman masjid, pengaturan keuangan dana administrasi masjid, pemeliharaan agar masjid tetap suci, terpandang, menarik dan bermanfaat bagi kehidupan umat dan sebagainya.

Idarah binail ruhiy adalah pengaturan tentang pelaksanaan fungsi masjid sebagai wadah pembinaan umat, sebagai pusat pembangunan umat dan kebudayaan Islam seperti dicontohkan oleh Rasulullah saw. *Idarah binail ruhiy* ini meliputi pengentasan dan pendidikan aqidah Islamiyah, pembinaan akhlakul karimah, penjelasan ajaran Islam secara teratur menyangkut :

- 1) Pembinaan ukhuwah islamiyah dan persatuan umat.
- 2) Melahirkan fikrul islamiyah dan kebudayaan Islam.
- 3) Mempertinggi mutu keislaman dalam diri pribadi dan masyarakat.¹⁶

¹⁵Rosyad Shaleh, *Manajemen Masjid* (Cet.I; Jakarta: Bulan Bintang, 2002). h. 6.

¹⁶NurhidayatMuh. Said, *Dakwah dan Berbagai Aspeknya* (Cet. I; Alauddin University Press, 2014), h. 181-182.

Dari penjelasan di atas dapat dipahami bahwa *idarrah* adalah sebuah kegiatan yang menjaga kebersihan dan keindahan fasilitas yang menjadi tempat melaksanakan kegiatan, sehingga menghasilkan suatu pencapaian tujuan yang baik sebagaimana yang diharapkan oleh organisasi atau lembaga tersebut.

b. Imarah

Imarah diambil dari QS. at-Taubah ayat 17 *ya'muru* yang artinya memakmurkan.

مَا كَانَ لِلْمُشْرِكِينَ أَنْ يَعْمُرُوا مَسْجِدَ اللَّهِ شَاهِدِينَ عَلَىٰ أَنْفُسِهِمْ بِالْكُفْرِ أُولَٰئِكَ حَبِطَتْ أَعْمَالُهُمْ وَفِي النَّارِ هُمْ خَالِدُونَ

Terjemahnya:

Tidaklah pantas orang-orang musyrik itu memakmurkan masjid-masjid Allah, sedang mereka mengakui bahwa mereka sendiri kafir. Itulah orang-orang yang sia-sia pekerjaannya, dan mereka kekal di dalam neraka.¹⁷

Imarah masjid yaitu memakmurkan masjid. Memakmurkan masjid yaitu upaya agar lembaga masjid dapat berfungsi seperti yang diharapkan, yakni sebagai pusat ibadah, pemberdayaan dan persatuan umat dalam rangka meningkatkan keimanan, ketaqwaan, akhlak mulia atau bermoral, kecerdasan umat dan tercapainya masyarakat adil dan makmur yang diridhai Allah swt. Sekarang ini semangat pembangunan masjid belum diiringi dengan semangat memakmurkannya, hal ini terlihat tidak sedikit masjid sunyi dari kegiatan.¹⁸

¹⁷Kementrian Agama RI, *Al-Qur'an dan Terjemahnya Al-Hikmah* (Bandung: Diponegoro, 2013), h. 189.

¹⁸Rukmana Nana, *Panduan Peraktis Membangun dan Memakmurkan Masjid* (Jakarta: Mutiara Qalbun Salim, 2010), h. 55.

Beberapa hal penting dalam memakmurkan masjid diantaranya :

- 1) Meramaikan masjid dengan kegiatan-kegiatan keagamaan seperti shalat, qurban, pelatihan masalah keagamaan, pengurusan jenazah, zakat, membantu yatim piatu dan lainnya.
- 2) Memakmurkan masjid dengan cara menjaga eksistensi dan bangunan fisik masjid.
- 3) Memakmurkan masjid dengan menyuburkan majelis-majelis ilmu yang menanamkan atau membentangi akidah, memahami ibadah dan membentuk kepribadian muslim.
- 4) Memakmurkan masjid dengan membina generasi muda, pembekalan nilai-nilai Islami.
- 5) Memperkokoh jalinan tali silaturahmi jamaah.
- 6) Membangun kinerja (kerjasama) dengan masjid sekitar.
- 7) Memperbanyak pelayanan terhadap masyarakat seperti kesehatan, keterampilan, konsultasi dan lainnya.
- 8) Membangun kepedulian sosial dan pemanfaatannya seperti peduli korban bencana dan orang yang membutuhkannya.¹⁹

Dari penjelasan di atas dapat dipahami bahwa *imarah* adalah suatu kegiatan memakmurkan masjid agar membentuk masyarakat bermoral atau berakhlak mulia dengan kegiatan-kegiatan keagamaan dan terciptanya masyarakat adil dan makmur yang diridhai Allah swt.

Imarah merupakan suatu kegiatan memakmurkan masjid, kegiatan imaratul masjid ini dimaknai dengan program-program yang dirancang pengelolaan masjid

¹⁹Rukmana Nana, *Panduan Peraktis Membangun dan Memakmurkan Masjid*, h. 56

agar mencerminkan segenap masyarakat binaan yang ada di sekitaran masjid. Program dari imarah adalah melaksanakan shalat lima waktu secara berjamaah, Shalat Jum'at, dan menetapkan iman, khatib, majelis ta'lim, taman pendidikan al-Qura'an dan program-program lainnya.²⁰

Bagi orang yang beriman, menjadi tanggung jawab umat Islam untuk memakmurkan masjid-masjid, khususnya yang ada di lingkungan rumah masing-masing. Krisis masjid tidak boleh terjadi berlarut-larut, karena hal itu akan memberikan pengaruh pada masa depan masyarakat yang tidak baik, khususnya pada generasi muda atau remaja masjidnya. Mereka menjadi semakin tidak memahami bagaimana masjid itu difungsikan dalam kehidupan masyarakat.

Adapun cara untuk memakmurkan masjid sebagai berikut :

1) Pengurus masjid

Pengurus masjid yang telah mendapat kepercayaan untuk mengelola masjid sesuai dengan fungsinya memegang peran penting dalam memakmurkan masjid. Merekalah yang menggerakkan umat Islam untuk memakmurkan masjid dan menganekaragamkan kegiatan yang dapat diikuti oleh masyarakat sekitar. Pengurus masjid harus memiliki tekad dan kesungguhan.

Masjid yang dikelola secara baik akan membuahkan hasil yang baik pula. Keadaan fisik masjid akan terurus dengan baik, kegiatan-kegiatan masjid akan berjalan dengan baik, jamaah pun akan terbina dengan baik dan masjid menjadi makmur.

²⁰Rosyad Shaleh, *Manajemen Masjid*, h. 7.

2) Memperbanyak kegiatan

Kegiatan di dalam masjid perlu diperbanyak dan ditingkatkan, menyangkut kegiatan ibadah sosial. Jadi, di samping mengadakan kegiatan pengajian, ceramah dan kuliah keagamaan juga digiatkan pendidikan dengan mendirikan kelompok belajar. Masjid perlu pula mewadahi remaja dan generasi muda, di sini mereka dapat menyalurkan pikiran, kreativitas dan hobinya dengan cara membina ilmu agama, menempa iman, memperbanyak amal ibadah, membentuk remaja yang berakhlak mulia atau bermoral.²¹

Dari penjelasan di atas dapat dipahami bahwa cara memakmurkan masjid adalah dengan pengurus masjid harus memiliki tekad dan kesungguhan agar masjid yang dikelola secara baik akan membuahkan hasil yang baik dan memperbanyak kegiatan keagamaan agar membentuk remaja berakhlak mulia atau bermoral.

c. Riayah

Memelihara masjid dari segi bangunan, keindahan dan kebersihan dengan kata lain pengembangan sarana dan prasarana masjid yang terdiri dari, tempat untuk shalat lima waktu, shalat jum'at, kegiatan ramadhan, kegiatan hari besar Islam, melaksanakan kegiatan pendidikan, tempat bermusyawarah, tempat pengurusan jenazah dan tempat kegiatan khusus lainnya. Kemudian pemeliharaan peralatan dan fasilitas terdiri dari karpet, peralatan elektronik, inventaris perpustakaan, beduk dan fasilitas lainnya.²²

Dari penjelasan di atas dapat dipahami bahwa riayah adalah suatu kegiatan yang memelihara masjid dari segi bangunan dan fasilitas masjid.

²¹Muh. E. Ayub, *Manajemen Masjid*, h. 75.

²²Rosyad Shaleh, *Manajemen Masjid*, h. 8.

Manajemen masjid adalah suatu upaya dalam pengelolaan serta pengaturan masjid yang tidak terlepas dari masalah organisasi sebagai sarana untuk mengantarkan rencana kepada arah tujuan yang lebih baik, efektif dan efisien. Manajemen masjid lebih mengarah kepada pengelolaan lembaga atau dakwah dengan menggunakan prinsip-prinsip islami yang tidak merugikan orang lain, bahkan mendukung satu dengan yang lainnya. Dalam manajemen masjid segala tindakan harus di mulai dengan rasa keikhlasan, tanggung jawab, amanah dan istiqamah mengharapkan ridha Allah swt.²³

Dari penjelasan di atas dapat dipahami bahwa manajemen masjid adalah suatu kegiatan dalam mengatur masjid dengan penuh keikhlasan dan tanggung jawab agar lebih terarah, efektif dan efisien.

3. Tujuan dan Fungsi Manajemen Masjid

a. Tujuan manajemen masjid

Tujuan manajemen masjid (*Idarah Binail Ruhiy*) menurut Muh. E. Ayub adalah :

- 1) Pembinaan pribadi-pribadi kaum muslimin menjadi umat yang benar-benar mukmin. Firman Allah swt. dalam QS al-Anfal/8:72

إِنَّ الَّذِينَ ءَامَنُوا وَهَاجَرُوا وَجَاهَدُوا بِأَمْوَالِهِمْ وَأَنْفُسِهِمْ فِي سَبِيلِ اللَّهِ وَالَّذِينَ ءَاوَأُوا
وَنَصَرُوا أَوْلِيَاءَ بَعْضُهُمْ أَوْلِيَاءُ بَعْضٍ وَالَّذِينَ ءَامَنُوا وَلَمْ يُهَاجِرُوا مَا لَكُمْ مِّنْ وَلِيَّتِهِم
مِّنْ شَيْءٍ حَتَّىٰ يُهَاجَرُوا وَإِنِ اسْتَنْصَرُوكُمْ فِي الدِّينِ فَعَلَيْكُمْ النَّصْرُ إِلَّا عَلَىٰ قَوْمٍ
بَيْنَكُمْ وَبَيْنَهُم مِّيثَاقٌ وَاللَّهُ بِمَا تَعْمَلُونَ بَصِيرٌ

²³Nurhidayat Muh. Said, *Dakwah dan Berbagai Aspeknya*, h. 182-183.

Terjemahnya:

"Sesungguhnya orang-orang yang beriman dan berhijrah serta berjihad dengan harta dan jiwanya pada jalan Allah dan orang-orang yang memberikan tempat kediaman dan pertolongan (kepada orang-orang muhajirin), mereka itu satu sama lain lindung-melindungi (terhadap) orang-orang yang beriman, tetapi belum berhijrah, maka tidak ada kewajiban sedikitpun atasmu melindungi mereka, sebelum mereka berhijrah. (akan tetapi) jika mereka meminta pertolongan kepadamu dalam (urusan pembelaan) agama, maka kamu wajib memberikan pertolongan kecuali terhadap kaum yang telah ada perjanjian antara kamu dengan mereka dan Allah Maha Melihat apa yang kamu kerjakan".²⁴

- 2) Pembinaan manusia mukmin yang cinta ilmu pengetahuan dan bergairah kepada ilmu dan teknologi.
- 3) Pembinaan muslimah masjid menjadi mar'atun shalihah.
- 4) Pembinaan remaja masjid atau pemuda masjid menjadi pemuda seperti yang difirmankan Allah swt. dalam QS al-Kahfi/18:13.

حُنُّ نَقْصُ عَلَيْكَ نَبَأَهُم بِالْحَقِّ إِنَّهُمْ فِتْيَةٌ آمَنُوا بِرَبِّهِمْ وَزِدْنَاهُمْ هُدًى ﴿١٣﴾

Terjemahnya :

Kami kisahkan kepadamu (Muhammad) cerita ini dengan benar. Sesungguhnya mereka adalah pemuda-pemuda yang beriman kepada Tuhan mereka, dan kami tambah pula untuk mereka petunjuk.²⁵

- 5) Pembinaan para sarjana muslim.
- 6) Pembinaan pandangan hidup muslim yang berwatak “pengkaji”.
- 7) Membina umat yang giat bekerja, rajin, tekun dan disiplin yang mempunyai sifat sabar, jihad, dan taqwa.

²⁴Kementrian Agama RI, *Al-Qur'an dan Terjemahnya Al-Hikmah*), h. 186.

²⁵Kementrian Agama RI, *Al-Qur'an dan Terjemahnya Al-Hikmah*, h. 294.

- 8) Membangun masyarakat yang memiliki sifat kasih sayang masyarakat marham, masyarakat bertaqwa dan masyarakat yang memupuk rasa persamaan.
- 9) Masyarakat yang tahu dan melaksanakan kewajiban menurut mestinya, masyarakat yang bersedia mengorbankan tenaga dan pikiran untuk membangun kehidupan yang diridhai Allah swt.

Islam sebagai agama dunia akhirat menganjurkan agar kita berusaha untuk mencari kebahagiaan di dunia dan di akhirat, Islam tidak menghendaki kebahagiaan akhirat semata dengan melupakan kehidupan dunia, jadi keduanya harus dilakukan yakni berusaha untuk kehidupan dunia dan beramal untuk kehidupan akhirat.

Pencapaian sejumlah tujuan di atas diperlukan perencanaan dan pengaturan yang serius, ikhtiar pengkajian yang bermutu penggalian nilai-nilai ajaran Islam secara langsung dari dua sumber : al-Qur'an dan Sunnah Rasulullah saw.²⁶

b. Fungsi-fungsi manajemen masjid

Adapun fungsi-fungsi dari manajemen masjid ialah :

1) Perencanaan (*Takhthith*)

Perencanaan adalah hal yang dilakukan seseorang kelompok sebelum melakukan kegiatan seperti menyusun agenda-agenda apa saja yang akan dilakukan dan cara untuk melakukan agenda. Penentuan segala sesuatu terlebih dahulu, untuk melaksanakan kegiatan atau aktivitas harus melakukan *takhthith*. Adapun rumusan *takhthith* ialah penentuan terlebih dahulu apa yang akan dikerjakan.²⁷

²⁶Muh. E. Ayub, *Manajemen Masjid*, h. 33-35.

²⁷Jawahir Tanthowi, *Pengantar Ilmu Manajemen* (Jakarta: GemaInsani Press, 2006), h. 65.

Dari penjelasan di atas dapat dipahami bahwa perencanaan merupakan pemilihan dan menghubungkan fakta dengan asumsi-asumsi tentang masa depan dalam membuat visualisasi dan perumusan kegiatan yang diusulkan dan ini sangat diperlukan untuk mencapai hasil yang diinginkan.

2) Pengorganisasian (*Thanzhim*)

Pengorganisasian dalam bahasa Inggris *thanzhim* atau dalam istilah bahasa Arabnya at-Tanziem. Pengorganisasian adalah seluruh proses pengolompokan orang-orang, alat-alat, tugas-tugas, tanggung jawab dan wewenang sedemikian rupa sehingga tercipta suatu organisasi yang dapat digerakkan sebagai suatu kesatuan dalam rangka mencapai suatu tujuan yang telah ditentukan.²⁸

Program yang dilakukan untuk menghimpun dan mengatur semua sumber-sumber yang diperlukan termasuk manusia, sehingga pekerjaan yang akan dilakukan dapat dilaksanakan dengan baik.

Pelaksanaan pengorganisasian ini adalah nampaknya kerja tim yang baik, menjalin kesatuan yang utuh sehingga menciptakan mekanisme yang sehat, dan memberikan efek yaitu memberikan kelancaran dan kestabilan dalam menjalankan kegiatan sesuai dengan apa yang diharapkan.

3) Penggerakan (*Tawjih*)

Pelaksanaan atau pengarahan adalah keseluruhan cara, usaha, teknik, dan metode untuk mendorong para anggota agar mau dan ikhlas bekerja dengan sebaik mungkin demi tercapainya tujuan organisasi dengan efisien dan efektif serta ekonomis.

²⁸M. Munir dan Wahyu Ilahi, *Manajemen Dakwah*, h. 17.

Dari penjelasan di atas dapat dipahami bahwa penggerakan merupakan usaha dalam menggerakkan anggota-anggota dalam kelompok hingga mereka berkeinginan dan berusaha untuk mencapai sasaran lembaga atau organisasi yang bersangkutan dan sasaran anggota-anggota tersebut yang sesuai dengan visi dan misi lembaga.

Mengusahakan agar para anggota bekerja sama secara efektif dan efisien untuk menyukai pekerjaan mereka, mengembangkan *skill* serta kemampuan mereka dan menjadi anggota perusahaan yang baik, dalam penggerakan merupakan tantangan pokok pada manajemen organisasi.

4) Pengawasan (*Riqabah*)

Pengawasan berarti mengevaluasi prestasi kerja dan menerapkan tindakan-tindakan korektif sehingga hasil pekerjaan sesuai dengan rencana yang sudah ditargetkan.²⁹

Berdasarkan dari penjelasan di atas dapat dipahami bahwa *riqabah* dapat dianggap sebagai aktivitas untuk menemukan, mengoreksi penyimpangan-penyimpangan penting dalam hasil yang dicapai dari aktivitas-aktivitas yang direncanakan dan dapat pula diartikan *riqabah* merupakan fungsi manajemen yang sangat menunjang dikarenakan pengawasan dilakukan sebelum proses, saat proses, dan sampai akhir dari proses pelaksanaan sebuah kegiatan atau aktivitas dakwah dalam lembaga atau organisasi yaitu masjid.

Adapun dalam al-Quran yang menyebutkan mengenai pengawasan atau mengontrol dan koreksi kepada diri, dan ancaman bagi yang melanggarnya, sebagaimana dalam Q.S as-Shof/61: 2-3.

²⁹George R. Terry, *Prinsip-prinsip Manajemen*, h.395.

يَأَيُّهَا الَّذِينَ ءَامَنُوا لِمَ تَقُولُونَ مَا لَا تَفْعَلُونَ ﴿٣٠﴾ كَبُرَ مَقْتًا عِنْدَ اللَّهِ أَنْ تَقُولُوا مَا لَا تَفْعَلُونَ ﴿٣١﴾

Terjemahnya :

1. Wahai orang-orang yang beriman, kenapakah kamu mengatakan sesuatu yang tidak kamu kerjakan?
2. Amat besar kebencian di sisi Allah bahwa kamu mengatakan apa-apa yang tidak kamu kerjakan.³⁰

Dari penjelasan ayat di atas bahwa pengawasan haruslah orang-orang yang ahli dan jujur agar kesalahan dan kegagalan dapat berkurang di dalam proses kegiatan yang dilakukan, serta terwujudnya tujuan dengan baik sesuai dengan apa yang diinginkan.

Jadi manajemen masjid sangatlah membantu dalam memudahkan pelaksanaan kegiatan atau aktivitas yang dilaksanakan oleh pengurus masjid sesuai dengan apa yang ingin mereka capai berdasarkan visi dan misi yang telah disepakati bersama.

C. Pengembangan Wawasan Keagamaan

Pengembangan adalah suatu usaha meningkatkan kualitas teknis, teoritis, konseptual dan moral sesuai dengan kebutuhan. Pengembangan merupakan salah satu perilaku manajerial dan proses pengembangan ini didasarkan atas usaha untuk mengembangkan sebuah kesadaran, kemauan, keahlian serta keterampilan para elemen dakwah agar proses dakwah berjalan secara efektif dan efisien.³¹

³⁰Kementrian Agama RI, *Al-Quran dan Terjemahnya*, h. 551.

³¹Munir dan Wahyu Ilahi, *Manajemewn Dakwah*, Jakarta: Prenada Media, 2006, h. 243.

Wawasan berasal dari kata wawas (bahasa Jawa) yang berarti pandangan, tinjauan atau penglihatan indrawi, ditambahkan akhiran (an) bermakna cara pandang atau cara melihat.

Keagamaan secara etimologi berasal dari kata agama yang mendapat awalan (ke) dan akhiran (an) sehingga menjadi keagamaan. Menurut W.J.S. Poerwadarminta memberikan arti keagamaan adalah sifat-sifat yang terdapat dalam agama atau segala sesuatu mengenai agama. Sedangkan menurut H.M. Arifin memberi pengertian agama dapat di lihat dari dua aspek yaitu:

- a) Aspek subyektif agama mengandung pengertian tingkah laku manusia yang dijiwai oleh nilai-nilai keagamaan yang berupa getaran batin yang dapat mengatur dan mengarahkan tingkah laku tersebut kepada pola hubungan antar manusia dengan Tuhannya dan pola hubungan dengan masyarakat alam sekitarnya.
- b) Aspek objektif agama dalam pengertian ini mengandung nilai-nilai ajaran Tuhan yang bersifat menuntun manusia kearah tujuan sesuai dengan kehendak ajaran tersebut.³²

Wawasan keagamaan menekankan pentingnya kesadaran bahwa hidup ini akan bermakna menjadi selamat bahagia baik dunia maupun akhirat bila berlandaskan keimanan dan ketaqwaan yang benar, selalu merasa dirinya diawasi oleh Allah swt. serta berusaha mengamalkan ajaran iman dan taqwa secara konsekuen. Oleh sebab itu, penanaman wawasan ini adalah tolak ukur pertama keberhasilan persatuan dan kesatuan bangsa.

³²Andi Adiyatma, "Ruang Ilmu: Pengertian Keagamaan", Blog Andi Yatma. <http://andiadiyatma.blogspot.com/2012/01/20/RuangIlmu:pengertian-keagamaan>. diakses (04 Mei 2017).

Salah satu tujuan dari wawasan keagamaan adalah menanamkan takwa dan akhlak serta menegakkan kebenaran dalam rangka membentuk manusia yang berpribadi dan berbudi luhur sesuai ajaran Islam. Dengan pembentukan akhlak yang mulia itulah maka kecenderungan masyarakat kepada kemaksiatan diharapkan dapat dicegah. Apabila keyakinan beragama itu betul-betul telah menjadi bagian integral dari kepribadian masyarakat, maka keyakinannya itulah yang akan mengawasi segala tindakan, perkataan bahkan perasaannya.³³

Pemahaman tentang ajaran Islam yang terdiri dari aqidah, syari'ah, akhlak dan sebagainya. Jamaah masjid merupakan salah satu wadah dalam peningkatan wawasan tentang ajaran Islam, untuk itulah jamaah masjid diharapkan memiliki wawasan dalam menghadiri setiap kegiatan keagamaan yang dilaksanakan oleh pengurus masjid sebagai usaha menambah wawasan jamaah yang beriman dan bertaqwa kepada Allah swt. serta terjalinnya hubungan baik antar sesama umat.

Dari penjelasan di atas dapat dipahami bahwa wawasan keagamaan merupakan pemahaman tentang ajaran Islam yang terdiri dari 3 bagian sebagai berikut :

1. Aqidah

Kata aqidah diambil dari kata dasar *al-aqdu* yaitu (ikatan), *al-ihkam* (penguatan), *al-itsbaatu* (penetapan), dan *al-yaqiin* (keyakinan). Aqidah secara bahasa artinya ketetapan yang tidak ada keraguan pada orang yang mengambil keputusan. Sedang pengertian aqidah dalam agama maksudnya adalah berkaitan

³³Berhasil Mahasiswa, "Wawasan Keagamaan", Blog Berhasil Mahasiswa. [http://berhasilmahasiswa.blogspot.com/2015/10/07/wawasan-keagamaan.diakses\(28 April 2017\).](http://berhasilmahasiswa.blogspot.com/2015/10/07/wawasan-keagamaan.diakses(28%20April%202017).)

dengan keyakinan bukan perbuatan. Seperti aqidah dengan adanya Allah dan diutusnya pada Rasul.

Aqidah merupakan kepercayaan atau keimanan, tempatnya di dalam hati dan jiwa, untuk itu sangat diperlukan adanya pendidikan yang dapat mengisi hati, jiwa dan otak manusia sebagai langkah dan usaha untuk mendapatkan hidayahnya dan rahmat Allah swt, karena dengan ketauhidan yang murni dapat menjadikan manusia terbebas dari segala penentu dan ketergantungan dalam menjalani hidupnya kecuali kepada kemahakuasaan Allah swt, sehingga hidupnya selalu optimis dan dinamis untuk mendapatkan ridha Allah swt, dengan penuh ketenangan dan kedamaian dalam kehidupannya.³⁴

Aqidah adalah kepercayaan yang mutlak terhadap kekuasaan Allah dan kebesaran-Nya, aqidah merupakan pondasi dalam agama karena harus ditanamkan kepada umat manusia. Aqidah disimpulkan ke dalam dua kalimat syahadat sebagai pernyataan keislaman seseorang dan merupakan keyakinan yang kuat yang tertanam dalam hati manusia bahwa tidak ada tuhan selain Allah.

Kepercayaan tentang kesatuan Tuhan adalah suatu bagian integral dari iman Islam, karena Islam adalah bersaksi bahwa tiada Tuhan selain Allah, membayar zakat, puasa ramadhan dan mengerjakan haji. Dengan demikian ketauhidan adalah landasan pokok pertama yang harus dimiliki oleh umat Islam, dimurnikan dan disempurnakan dalam kehidupan seorang muslim.

³⁴Nurnaningsih Nawawi, *Aqidah Islam* (Cet. I; Makassar: Alauddin University Press, 2011), h. 2.

Sebagaimana firman Allah swt. QS. al-Anbiya/21:25.

وَمَا أَرْسَلْنَا مِنْ قَبْلِكَ مِنْ رَسُولٍ إِلَّا نُوحِي إِلَيْهِ أَنَّهُ لَا إِلَهَ إِلَّا أَنَا فَاعْبُدُونِ ﴿٢٥﴾

Terjemahnya:

Dan kami tidak mengutus seorang Rasul pun sebelum kamu melainkan kami wahyukan kepadanya: "Bahwasanya tidak ada Tuhan (yang hak) melainkan aku, Maka sembahlah olehmu sekalian akan aku."³⁵

Uraian ayat di atas, semakin mempertegas bahwa aqidah yang pokok adalah kepercayaan kepada Tuhan dan tidak ada Tuhan yang hak disembah melainkan Allah.

2. Syari'ah

Syari'at biasa disebut syir'ah. Secara bahasa adalah sumber air mengalir yang didatangi manusia atau binatang untuk minum, perkataan *syara'a fiil maa'i* artinya datang ke sumber air mengalir atau datang pada syari'ah. Kata *syara'a* atau *istara'a* berarti membentuk syari'at atau hukum. Sedangkan arti syari'ah secara istilah adalah hukum-hukum (peraturan) yang diturunkan Allah swt. melalui Rasul-rasul-Nya yang mulia, untuk manusia agar mereka keluar dari kegelapan ke dalam terang dan mendapatkan petunjuk ke jalan yang lurus.³⁶

Syari'ah meliputi 2 bagian utama yaitu ibadah (hubungan manusia dengan Allah: shalat, zakat, dan puasa) dan mu'amalah (hubungan manusia dan lingkungannya: dagang., munakahat, bernegara dan sebagainya).

Syari'ah merupakan peraturan dan ketentuan yang disyari'atkan Allah kepada manusia untuk dipergunakan dalam mengatur hubungannya kepada Allah,

³⁵Departemen Agama RI, *Al-Qur'an dan Terjemahnya Al-Hikmah*, h. 324.

³⁶Robisevilla, "Aqidah Akhlak Syari'ah", Blog Robisevilla.<http://robisevilla.blogspot.com/2013/03/aqidah-syariah-dan-akhlak>.diakses (18 April 2017).

hubungannya dengan manusia, dan hubungan manusia dengan alam sekitarnya. Oleh karena itu syariat menghendaki agar potensi yang berdasarkan iman pada manusia dikembangkan dalam bentuk kepatuhan dan ketundukan terhadap peraturan yang telah digariskan oleh Allah swt. sebagaimana firman Allah swt. QS. Al-Jaatsiyah/45:18.

ثُمَّ جَعَلْنَاكَ عَلَىٰ شَرِيعةٍ مِّنَ الْأَمْرِ فَاتَّبِعْهَا وَلَا تَتَّبِعْ أَهْوَاءَ الَّذِينَ لَا يَعْلَمُونَ ﴿١٨﴾

Terjemahnya:

Kemudian kami jadikan kamu berada di atas suatu syariat (peraturan) dari urusan (agama itu), Maka ikutilah syariat itu dan janganlah kamu ikuti hawa nafsu orang-orang yang tidak Mengetahui.³⁷

Syariat Islam mencegah manusia untuk melakukan perbuatan tercela karena perbuatan baik atau buruk akan mendapat balasan dari Allah swt. di akhirat kelak. Syariat memerintahkan yang ma'ruf dan melarang yang mungkar, menghalalkan yang baik dan mengharamkan yang buruk, serta membebaskan dari belenggu kesulitan.

Syariat Islam adalah doktrin Allah swt. terhadap manusia yang disampaikan dengan perantara Rasul-Nya untuk dijunjung tinggi dan dilaksanakan oleh setiap muslim, karena syariat dan aqidah tidak dapat dipisahkan. Aqidah adalah pokok syariat merupakan cabang, sehingga syariat akan terlaksana dengan baik apabila aqidah baik dan murni. Islam akan tetap tegak apabila aqidah dan syariat itu baik dan benar.

3. Akhlak

Menurut bahasa etimologi akhlak bentuk jamak dari kata *khuluq* (*khuluqun*) yang berarti budi pekerti, perangai, tingkah laku atau tabi'at. Akhlak disamakan

³⁷Kementrian Agama RI, *Al-Qur'an dan Terjemahnya Al-Hikmah*, h. 500.

dengan kesusilaan dan sopan santun. *Khuluq* merupakan gambaran sifat batin manusia, gambaran bentuk lahiriah manusia seperti gerak anggota badan.³⁸

Adapun secara terminologi menurut Ibrahim Anis mengatakan akhlak adalah ilmu yang objeknya membahas nilai-nilai yang berkaitan dengan perbuatan manusia dapat disifatkan dengan baik buruknya.³⁹

Akhlak secara umum tidak terpisahkan dari manusia, diantara manusia ada yang berakhlak baik dan ada pula yang berakhlak buruk, atau kadang-kadang seseorang pada suatu masa berakhlak baik, tetapi dimasa lainnya dia berakhlak buruk. Sebagaimana salah satu tujuan al-Qur'an diturunkan adalah sebagai petunjuk mengenai akhlak yang murni dengan jalan menerangkan norma-norma agama dan susila yang harus diikuti oleh manusia dalam kehidupannya secara individu maupun kelompok.

Sehubungan dengan hal tersebut, manusia harus menyadari tentang pentingnya budi pekerti yang baik dalam kehidupan sehari-hari, di mana tujuannya tidak lain untuk mewujudkan keserasian hidup dalam kehidupan bermasyarakat, menciptakan ukhuwah Islamiyah, gotong royong, amanat, kebenaran, kasih sayang, mengucapkan kata-kata terpuji, menghormati, menghargai dan memuliakan orang lain, bagaimana bersopan santun, tolong menolong dan sebagainya yang dapat menimbulkan pengaruh positif dalam kehidupan bermasyarakat.

Pada hakikatnya *khuluq* (budi pekerti) atau akhlak adalah suatu kondisi atau sifat yang telah meresap dalam jiwa dan menjadi kepribadian. Akhlak adalah ilmu yang mengajarkan manusia berbuat baik dan mencegah perbuatan jahat.

³⁸M. Yatimin Abdullah, *Studi Akhlak dalam Perspektif al-Qur'an* (Cet. I; Jakarta: Amzah, 2007), h. 2.

³⁹M. Yatimin Abdullah, *Studi Akhlak dalam Perspektif al-Qur'an*, h. 3.

Setidaknya ada enam dimensi akhlak dalam Islam, yaitu :

- a. Akhlak kepada Allah swt. diaplikasikan dengan cara mencintai-Nya, mensyukuri nikmat-Nya, malu berbuat maksiat, selalu bertobat, bertawakkal, dan senantiasa mengharapkan limpahan rahmat-Nya.
- b. Akhlak kepada Rasulullah saw. diaplikasikan dengan cara mengenalnya lebih jauh, kemudian berusaha mencintai dan mengikuti sunnah-sunnahnya, termasuk pula banyak bershalawat, menerima seluruh ajaran beliau dan menghidupkan kembali sunnah-sunnah yang beliau contohkan.
- c. Akhlak terhadap al-Qur'an diaplikasikan dengan membacanya penuh perhatian, tartil. Kemudian berusaha untuk memahami, menghafal, dan mengamalkannya.
- d. Akhlak kepada orang-orang di sekitar kita, mulai dari cara memperlakukan diri sendiri, kemudian orangtua, kerabat, tetangga, hingga saudara seiman.
- e. Akhlak kepada orang kafir. Caranya adalah dengan cara membenci kekafiran mereka. Namun, kita harus tetap berbuat adil kepada mereka. Agama memperbolehkan kita berbuat baik pada mereka selama hal itu tidak bertentangan dengan syari'at Islam atau untuk mengajak mereka pada Islam.
- f. Akhlak terhadap lingkungan dan makhluk hidup lain. Caranya dengan berusaha menjaga keseimbangan alam, menyayangi binatang, melestarikan tumbuh-tumbuhan, dan lainnya.⁴⁰

Akhlak adalah budi pekerti, adab, sopan santun dan tatakrama yang lahir dari jiwa seseorang dan terpancar dalam perilakunya, dalam hubungannya dengan Allah, hubungannya sesama manusia dan hubungannya dengan alam semesta. Dasar akhlak

⁴⁰Robisevilla, "Aqidah Akhlak Syari'ah", Blog Robisevilla. <http://robisevilla.blogspot.com/2013/03/aqidah-syariah-dan-akhlak>.diakses(18 April 2017).

dalam Islam adalah yang dicontohkan Rasulullah baik berupa perkataan, perbuatan maupun taqirir, sehingga sehingga Rasulullah menjadi *uswatun hasanah* bagi semua umatnya. Sebagaimana firman Allah swt. dalam QS. al- Ahzab/33:21.

لَقَدْ كَانَ لَكُمْ فِي رَسُولِ اللَّهِ أُسْوَةٌ حَسَنَةٌ لِّمَن كَانَ يَرْجُوا اللَّهَ وَالْيَوْمَ الْآخِرَ وَذَكَرَ اللَّهَ

كَثِيرًا

Terjemahnya:

Sesungguhnya telah ada pada (diri) Rasulullah itu suri teladan yang baik bagimu (yaitu) bagi orang yang mengharap (rahmat) Allah dan (kedatangan) hari kiamat dan dia banyak menyebut Allah.⁴¹

Ayat di atas memberi petunjuk bahwa sesungguhnya pada diri Rasulullah itu terdapat suri teladan yang baik dan patut diikuti oleh seluruh umat manusia, khususnya umat Islam.

Pengamalan nilai-nilai akhlak yang terkandung dalam al-Qur'an dan sunnah menjadi tolak ukur dalam Islam, oleh karena itu akhlak merupakan tulang punggung yang kuat dan kokoh untuk menjamin kesejahteraan, ketertiban dan kerukunan hidup dalam masyarakat.

Dari penjelasan di atas dapat dipahami bahwa hidup ini akan bermakna, menjadi selamat dunia akhirat dan bertujuan dalam menanamkan takwa dan akhlak serta menegakkan kebenaran dalam rangka membentuk manusia yang berpribadi dan berbudi luhur sesuai ajaran Islam. Islam memadukan tiga aspek ajaran pokok, yakni : aqidah, syari'ah dan akhlak agar manusia mendapat ketenangan hidup dalam melaksanakan tugas dan kewajibannya. Aqidah, syari'ah dan akhlak adalah satu

⁴¹Kementrian Agama RI, *Al-Qur'an dan Terjemahnya Al-Hikmah*, h. 420.

kesatuan yang tidak dapat dipisahkan, karenanya melalaikan salah satu aspek tersebut berarti melaksanakan Islam secara tidak utuh. Tauhid adalah pokok ajaran aqidah yang mewujudkan pelaksanaan syari'ah kemudian menghasilkan akhlak.

Tujuan wawasan keagamaan adalah membentuk manusia bermoral atau berakhlak mulia dan berbudi pekerti. Dengan pembentukan akhlak mulia dalam Islam maka masyarakat dapat melaksanakan kewajiban-kewajiban, menjauhi larangan-Nya, memberi hak kepada Allah, makhluk, sesama manusia dan alam sekitarnya dengan sebaik-baiknya.



BAB III

METODOLOGI PENELITIAN

A. Jenis dan Lokasi Penelitian

1. Jenis Penelitian

Penelitian ini adalah penelitian kualitatif, yaitu suatu penelitian kontekstual yang menjadikan manusia sebagai instrumen, dan disesuaikan dengan situasi yang wajar dalam kaitannya dengan pengumpulan data yang pada umumnya bersifat kualitatif.¹

Metode kualitatif ini merupakan prosedur penelitian yang menghasilkan data deskripsi berupa kata-kata tertulis atau lisan dan perilaku yang dapat diamati. Penelitian kualitatif bertujuan untuk menjelaskan kondisi dan fenomena dengan sedalam-dalamnya melalui pengumpulan data. Penelitian ini tidak mengutamakan besarnya populasi atau sampel bahkan populasi atau sampel sangat terbatas. Jika data sudah terkumpul sudah mendalam dan bisa menjelaskan kondisi dan fenomena yang diteliti, maka tidak perlu mencari sampling lainnya², karena yang ditekankan adalah kualitas data.

Metode penelitian kualitatif adalah metode yang digunakan untuk meneliti kondisi objek yang alami, (sebagai lawannya adalah eksperimen) dimana peneliti

¹Lexy. J. Moleong, *Metodologi Penelitian Kualitatif* (Bandung: Rosdakarya, 2001), h. 3.

²Rachmat Kriantono, *Teknik Praktis Riset Komunikasi*, dengan kata pengantar oleh Burhan Bungin, Edisi Pertama (Jakarta: Kencana, 2009), h. 56-57.

adalah sebagai instrumen kunci, teknik pengumpulan data dilakukan secara triangulasi (gabungan), analisis data bersifat induktif, dan hasil penelitian kualitatif lebih menekankan makna dari pada generalisasi.³ Menurut Bogdan dan Taylor dalam bukunya Lexy. J. Moleong mendefinisikan metode penelitian kualitatif berupa kata-kata tertulis atau lisan dari orang-orang dan perilaku yang dapat diamati.⁴

Penulis menggunakan penelitian kualitatif guna untuk menggambarkan objek penelitian, metode yang digunakan untuk meneliti dan mengumpulkan data dengan cara mengamati kondisi dari objek penelitian, tertulis maupun lisan.

2. Lokasi Penelitian

Terdapat tiga unsur penting yang perlu dipertimbangkan dalam menetapkan lokasi penelitian yaitu: tempat, pelaku, dan kegiatan. Oleh karena itu, yang dijadikan tempat/lokasi penelitian adalah Masjid Nurul Iman al-Khaer yang berdiri pada tahun 1994 dan bertempat di Jalan Poros Malino Kampung Songkolo Kelurahan Bontomanai Kecamatan Bontomarannu Kabupaten Gowa.

B. Pendekatan Penelitian

Penelitian yang dilakukan berada dalam lingkup masjid, untuk itu peneliti menggunakan pendekatan manajemen masjid. Adapun yang dimaksud dengan pendekatan manajemen dalam penelitian, penulis meminjam teori-teori yang telah mapan dalam bidang disiplin ilmu manajemen masjid untuk mengungkapkan dan

³Sugiyono, *Memahami Penelitian Kualitatif* (Bandung: Alfabeta, 2009), h. 1.

⁴Lexy. J. Moleong, *Metode Penelitian Kualitatif*. h. 23.

menjelaskan mengenai suatu fenomena atau gejala yang terkait dengan mengembangkan wawasan keagamaan jamaah Masjid Nurul Iman al-Khaer Kelurahan Bontomanai Kecamatan Bontomarannu.

C. Sumber Data

1. Data Primer

Data primer adalah data yang diperoleh secara langsung dari informan yang erat kaitannya dengan masalah yang diteliti yaitu pengembangan wawasan keagamaan jamaah Masjid Nurul Iman al-Khaer. Dalam penelitian ini yang termasuk dari data primer adalah hasil wawancara dengan 4 orang sebagai informan yang terdiri dari satu orang pengurus masjid, dua orang jamaah masjid, dan dua orang tokoh masyarakat mengenai manajemen masjid dalam mengembangkan wawasan keagamaan jamaah Masjid Nurul Iman al-Khaer Kelurahan Bontomanai Kecamatan Bontomarannu.

2. Data Sekunder

Data sekunder yaitu pustaka-pustaka yang memiliki relevansi dan bisa menunjang penelitian ini, yaitu berupa: buku, majalah, internet, serta sumber data lain dijadikan sebagai data pelengkap.

D. Metode Pengumpulan Data

Untuk dapat memperoleh data yang diharapkan, maka diperlukan metode-metode yang relevan. Dalam penelitian ini, penulis menggunakan metode pengumpulan data sebagai berikut:

1. Observasi

Metode Observasi adalah metode pengumpulan pengamatan dan pencatatan data yang sistematis terhadap gejala-gejala yang diselidiki yang tampak pada objek penelitian yang pelaksanaannya langsung pada tempat yang diselidiki.⁵ Observasi tentang gambaran umum mengenai Masjid Nurul Iman al-Khaer, selain itu juga untuk mengetahui pengembangan wawasan keagamaan jamaah Masjid Nurul Iman al-Khaer Kelurahan Bontomanai Kecamatan Bontomarannu.

2. Metode Wawancara

Metode wawancara yaitu suatu metode dalam penelitian yang bertujuan mengumpulkan keterangan secara lisan dari seorang responden secara langsung atau bertatap muka untuk menggali informasi dari responden untuk mendapatkan keterangan masalah penelitian. Wawancara itu dilakukan oleh dua belah pihak, yaitu pewawancara (*interview*) yang mengajukan pertanyaan dan terwawancara (*interview*) yang memberikan jawaban atas pertanyaan. Adapun data yang diungkapkan dalam metode wawancara ini tentunya data yang bersifat valid terhadap penelitian di bawah ini:

⁵Cholid Narbuko dan Abu Achmadi, *Metodologi Penelitian* (Cet. VIII; Jakarta: PT. Bumi Aksar, 2007), h. 70.

Dengan teknik wawancara peneliti mengajukan beberapa pertanyaan kepada sumber informasi yang terdiri dari satu orang pengurus masjid, satu orang jamaah masjid dan dua orang tokoh masyarakat, guna mendapatkan informasi mengenai manajemen masjid dalam mengembangkan wawasan keagamaan jamaah Masjid Nurul Iman al-Khaer di Kelurahan Bontomanai Kecamatan Bontomarannu.

3. Dokumentasi

Metode dokumentasi adalah mencari data mengenai hal-hal yang berupa informasi, buku-buku, transkrip agenda dan pendukung lain melalui dokumen-dokumen penting seperti dokumen lembaga yang diteliti. Di dalam penelitian ini, penulis juga menggunakan foto, dan catatan hasil wawancara untuk mendukung kelengkapan data.

E. Instrumen Penelitian

Menurut Suharsimi Arikunto, instrumen penelitian merupakan alat bantu dalam mengumpulkan data.⁶ Pengumpulan data pada prinsipnya merupakan suatu aktivitas yang bersifat operasional agar tindakannya sesuai dengan pengertian penelitian yang sebenarnya. Data merupakan perwujudan dari beberapa informasi yang sengaja dikaji dan dikumpulkan guna mendeskripsikan suatu peristiwa atau kegiatan lainnya. Data yang diperoleh melalui penelitian diolah menjadi suatu informasi yang merujuk pada hasil penelitian nantinya. Oleh karena itu maka dalam

⁶ Suharsimi Arikunto, *Prosedur Peneliti Suatu Pendekatan Praktik* (Edisi revisi VI; Jakarta: Rineka Cipta, 2006), h.68.

pengumpulan data dibutuhkan beberapa instrumen sebagai alat untuk mendapatkan data yang cukup valid dan akurat.

Tolak ukur keberhasilan penelitian juga tergantung pada instrumen yang digunakan. Oleh karena itu penelitian lapangan (*field research*) yang meliputi observasi dan wawancara dengan daftar pertanyaan yang telah disediakan, dibutuhkan kamera, alat perekam (*recorder*) dan alat tulis menulis berupa buku catatan dan pulpen.

F. Teknik Pengolahan dan Analisis Data

Teknik pengolahan data yang digunakan adalah deskriptif kualitatif. Data yang disajikan dalam bentuk narasi kualitatif yang dinyatakan dalam bentuk verbal yang diolah menjadi jelas akurat dan sistematis.⁷ Penulis melakukan pencatatan dan berupaya mengumpulkan informasi mengenai keadaan suatu gejala yang terjadi saat penelitian dilakukan.

Analisa data merupakan upaya untuk mencapai dan menata secara sistematis catatan hasil wawancara, observasi, dokumentasi dan lainnya untuk meningkatkan pemahaman peneliti tentang kasus yang diteliti dan menjadikannya sebagai temuan bagi orang lain.⁸ Analisis data adalah proses pengorganisasian dan pengurutan data kedalam pola, kategori dan satuan uraian dasar.⁹ Tujuan analisis data adalah untuk

⁷ Pawito, *Penelitian Komunikasi Kualitatif* (Cet. I; Yogyakarta: PT Lkis, 2008), h. 89.

⁸ Noen Muhajirin, *Metode Penelitian Kualitatif* (Yogyakarta: Reka Sarasin 1998), h. 183.

⁹ Lexy. J. Moleong, *Metode Penelitian Kualitatif* (Bandung: Rosda Karya 2007), h. 103.

menyederhanakan data kedalam bentuk yang mudah dibaca. Metode yang digunakan adalah metode survei dengan pendekatan kualitatif, yang artinya setiap data terhimpun dapat dijelaskan dengan berbagai persepsi yang tidak menyimpang dan sesuai dengan judul penelitian. Teknik pendekatan deskriptif kualitatif merupakan suatu proses menggambarkan keadaan sasaran yang sebenarnya, penelitian secara apa adanya, sejauh ini yang peneliti dapatkan dari hasil observasi, wawancara, maupun dokumentasi.¹⁰

Analisis data menurut Miles dan Huberman, bahwa ada tiga alur kegiatan, yaitu reduksi data, penyajian data, serta penarikan kesimpulan atau verifikasi.¹¹

Langkah-langkah analisis data yang digunakan dalam penelitian ini yaitu:

1. Reduksi Data

Reduksi data diartikan sebagai proses pemilihan, pemusatan perhatian pada penyederhanaan, pengabstrakan, dan transformasi data dimulai dengan membuat ringkasan, menelusuri tema, menulis memo, dan lain sebagainya, dengan maksud menyisihkan data atau informasi yang tidak relevan, kemudian data tersebut diverifikasi.

2. Penyajian Data

Penyajian data adalah pendeskripsian sekumpulan informasi tersusun yang memberikan kemungkinan adanya penarikan kesimpulan dan pengambilan tindakan. Penyajian data kualitatif disajikan dalam bentuk teks *naratif*, dengan tujuan dirancang

¹⁰ Tjetjep Rohendi Rohidi, *Analisis Data Kualitatif* (Jakarta: UI Press, 1992), h.15.

¹¹ Husaini Usman dan Purnomo Setiadi Akbar, *Metodologi Penelitian Sosial* (Jakarta: PT Bumi Aksara, 2009), h. 85-89.

guna menggabungkan informasi yang tersusun dalam bentuk yang padu dan mudah dipahami.

3. Penarikan Kesimpulan

Penarikan kesimpulan atau verifikasi merupakan kegiatan akhir kualitatif. Peneliti harus sampai pada kesimpulan dan melakukan verifikasi. Kesimpulan yang diperoleh selama dilapangan diverifikasi selama penelitian berlangsung dengan cara memikirkan kembali dan meninjau ulang catatan lapangan sehingga berbentuk penegasan kesimpulan.

G. Pengujian Keabsahan Data

Dalam penelitian, setiap hal temuan harus di cek keabsahannya agar hasil penelitian dapat dipertanggungjawabkan kebenarannya dan dapat dibuktikan keabsahannya. Untuk mengecek keabsahan temuan ini tehnik yang dipakai oleh penulis adalah perpanjangan pengamatan dan triangulasi.

1. Perpanjangan pengamatan

Dalam perpanjangan pengamatan berarti penulis kembali ke lapangan, melakukan pengamatan, wawancara lagi dengan informan yang pernah maupun yang baru ditemui. Melalui perpanjangan pengamatan, hubungan penulis dengan narasumber akan semakin terbuka dan saling mempercayai. Dengan tidak ada informasi yang disembunyikan lagi.¹²

¹²Sugiyono, *Metode Penelitian Kualitatif dan R & D* (Bandung: Alfabeta, 2008), h. 270-271.

Perpanjangan pengamatan akan penulis lakukan pasca melakukan penggalian data dari sumber atau subyek penelitian. Jika dalam proses validasinya ditemukan beberapa kekurangan data yang dibutuhkan pada penelitian ini.

2. Trianggulasi

Trianggulasi merupakan tehnik pemeriksaan keabsahan data yang didasari pola pikir fenomenologis yang bersifat multi perspektif. Pola pikir fenomenologis yang bersifat perspektif adalah menarik kesimpulan dengan memakai beberapa cara pandang. Dari cara pandang tersebut akan mempertimbangkan beragam fenomena yang muncul dan selanjutnya dapat ditarik kesimpulan lebih diterima kebenarannya.¹³

Dalam penelitian ini yang digunakan adalah trianggulasi melalui sumber. Melalui sumber artinya membandingkan data hasil wawancara informan satu dengan informan yang lain, dalam arti singkat membandingkan data dari perspektif yang berbeda, serta tidak lupa untuk menggunakan trianggulasi metode, yaitu membandingkan hasil wawancara dengan isi dokumen atau arsip pelaksanaannya ketika observasi.

¹³Lexy. J. Moleong, *Metode Penelitian Kualitatif*, h. 330.

BAB VI
MANAJEMEN MASJID DALAM MENGEMBANGKAN WAWASAN
KEAGAMAAN JAMAAH MASJID NURUL IMAN AL-KHAER
KELURAHAN BONTOMANAI KECAMATAN
BONTOMARANNU

A. Profil Umum Masjid Nurul Iman al-Khaer Kelurahan Bontomanai

1. Sejarah Berdiri Masjid Nurul Iman al-Khaer Kelurahan Bontomanai

Pembangunan Masjid Nurul Iman al-Khaer yang terletak di Kelurahan Bontomanai Kecamatan Bontomarannu khususnya di Songkolo berdiri pada tahun 1970 awalnya terbuat dari bambu yang digunakan sekitar 4 tahun lamanya dan didirikan oleh inisiatif masyarakat setempat. Pada tahun 1974 masjid yang dulunya hanya terbuat dari rumpung-rumpung bambu kembali direnovasi menjadi bangunan masjid yang terbuat dari batu bata namun belum seindah masjid saat sekarang ini yang juga digunakan selama 20 tahun dan dapat digunakan untuk melaksanakan shalat fardhu, shalat jum'at dan kegiatan hari besar Islam, bangunan yang sederhana tapi mencukupi untuk para jamaah yang berada di sekitar masjid, pada saat itu nama masjid tersebut Nurul Iman.

Pada tahun 1994 terjadi perpindahan lokasi dan biaya oleh masyarakat dan penggerakdana oleh Nurdin Dg Tutu masjid Nurul Iman al-Khaer kembali direnovasi menjadi bangunan masjid pada umumnya yang didirikan oleh masyarakat dan diberi nama Masjid Nurul Iman Songkolo dan diresmikan langsung oleh Bupati Gowa saat itu Syahrul Yasin Limpo pada tahun 2001. Jamaah masjid sangat kurang walaupun bangunan masjid sudah efektif untuk digunakan. Oleh karena itu, ustadzah TQA-TPA berupaya untuk menarik santri-santriwati mengaji di masjid dan melaksanakan shalat berjamaah, namun usaha yang dilakukan tak hanya sampai disitu saja, ketua pengurus

masjid berinisiatif untuk membentuk sebuah organisasi remaja masjid dan mengajak beberapa remaja untuk berperan dalam organisasi tersebut.¹

Pada bulan 3 tahun 2016 kembali direnovasi oleh Khaeruddin Dg Sa'ga, semua posisi masjid dirombak mulai dari arah kiblat, letak batunya dan segala keseluruhan bagian masjid, kemudian pada tanggal 17 februari 2017 kembali diresmikan langsung oleh Bupati Gowa Adnan Purictha, SH. dan berganti nama menjadi Masjid Nurul Iman al-Khaer.²

2. Struktur Organisasi Pengurus Masjid

Gambar 4.1

STRUKTUR ORGANISASI PENGURUS MASJID NURUL IMAN AL-KHAER

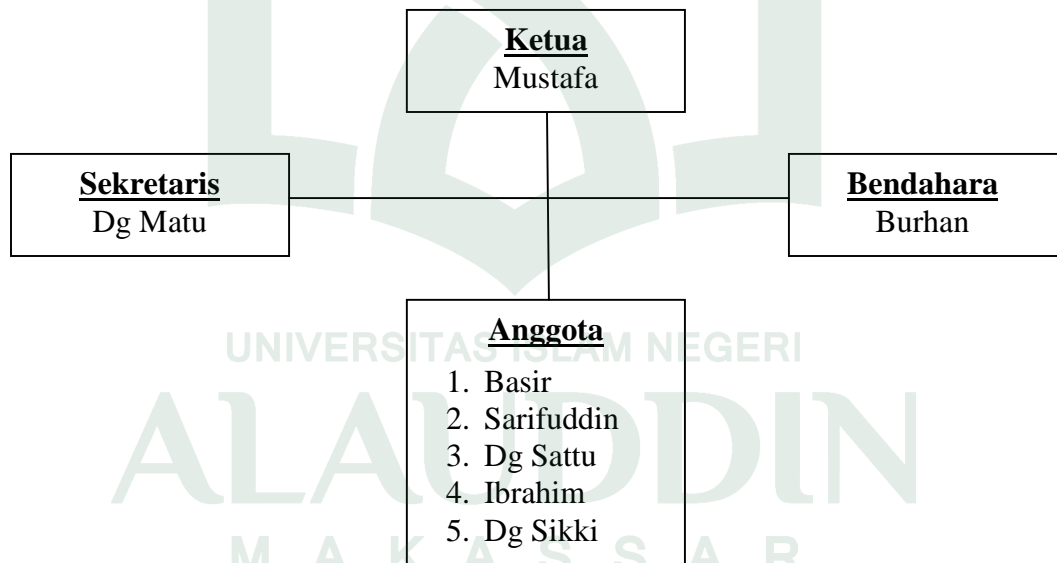

Sumber: Data diolah pengurus Masjid Nurul Iman al-Khaer 2017

¹Mustafa (32), Ketua Pengurus Masjid dan Imam Masjid Nurul Iman al-Khaer, wawancara, Gowa 9 juli 2017.

²Mustafa (32), Ketua Pengurus Masjid dan Imam Masjid Nurul Iman al-Khaer, wawancara, Gowa 9 Juli 2017.

3. Visi - Misi dan Tujuan Masjid Nurul Iman al-Khaer

Dalam upaya mewujudkan standarisasi infrastruktur Masjid Nurul Iman al-Khaer ini sangat berhubungan dengan visi dan misi yang dimiliki oleh Masjid Nurul Iman al-Khaer yaitu :

a. Visi Masjid Nurul Iman Al-Khaer :

Menciptakan tempat beribadah yang nyaman, aman, sebagai pusat ibadah dan kemakmuran masjid.

b. Misi Masjid Nurul Iman al-Khaer :

1. Menjaga kebersihan dan memberikan kenyamanan kepada jamaah.
2. Menyelenggarakan kegiatan ibadah shalat lima waktu secara berjamaah setiap hari.
3. Menyelenggarakan pembinaan rohani umat Islam melalui dakwah dan pengajian rutin.
4. Membesarkan dan menghidupkan syiar Islam pada setiap shalat jum'at, bulan ramadhan, idhul fitri, idhul adha, dan semua hari besar Islam.
5. Mengumpulkan dan menyalurkan zakat, infaq dan sedekah.
6. Menyelenggarakan pendidikan TQA-TPA.

c. Adapun tujuan Masjid Nurul Iman al-Khaer adalah:

1. Terwujudnya umat Islam yang mengamalkan ajaran-ajaran Islam, taat beribadah dan selalu memakmurkan masjid.
2. Terwujudnya kenyamanan dalam beribadah.
3. Terwujudnya umat Islam yang menjaga hubungan baik sesama.³

Masjid ataupun mushallah tidak akan terlepas dengan visi-misi dan tujuan.

³Mustafa (32), Ketua Pengurus Masjid dan Imam Masjid Nurul Iman al-Khaer, wawancara, Gowa 9 Juli 2017.

B. Manajemen Masjid Nurul Iman al-Khaer Kelurahan Bontomanai

Manajemen masjid (*Idarah Masjid*) adalah suatu proses atau usaha mencapai kemakmuran masjid yang ideal yang dilakukan oleh seorang pemimpin pengurus masjid bersama anggota dan jamaahnya melalui berbagai aktivitas yang positif, karena kemakmuran masjid sudah tanggung jawab bagi segenap umat Islam yang beriman, khususnya masjid yang ada di sekitarnya.

Bagi orang yang beriman, menjadi tanggung jawab jamaah untuk memakmurkan masjid-masjid, khususnya yang ada di lingkungan rumahmasing-masing. Krisis masjid tidak boleh terjadi berlarut-larut, karena hal itu akan memberikan pengaruh pada masa depan masyarakat yang tidak baik, khususnya pada generasi muda atau dalam hal ini remaja masjidnya. Mereka menjadi semakin tidak memahamimasjid itu difungsikan dalam kehidupan masyarakat, untuk itu seluruh potensi masyarakat muslim harus dipadukan dan dikerahkan bagi upaya pengelolaan dalam memakmurkan masjid sebagai berikut:

1. Pemeliharaan Masjid

Pemakmuran masjid juga dapat dilakukan manakala pengurus dan jamaahnya telah tumbuh pada dirinya rasa memiliki terhadap masjid, pemeliharaan dan fasilitas merupakan sarana untuk menunjang proses pengembangan jamaah, karena masjid sebagai tempat ibadah menghadap Allah dan perlu diperhatikan dengan baik. Bangunan, halaman lingkungan masjid dan ruangnya dirawat agar aman, bersih, indah dan nyaman, agar jamaah betah dan tertarik dalam mengikuti kegiatan masjid. Pengurus masjid membersihkan bagian manapun yang kotor dan memperbaiki setiap kerusakan dari peralatan masjid. Adanya rasa memiliki terhadap masjid akan membuat seseorang memiliki tanggung jawab terhadap makmur tidaknya masjid,

sehingga dia tidak hanya berpartisipasi atau berperan aktif pada saat pembangunannya secara fisik, tetapi juga harus aktif dalam pemakmuran masjid.

Rasa memiliki terhadap masjid bisa ditumbuhkan dengan memberikan pemahaman tentang bagaimana tanggung jawab seorang muslim terhadap masjid, seperti pemeliharaan ketertiban masjid, kebersihan dan keindahan masjid. Melibatkan dan memanfaatkan seluruh potensi jamaah dalam kegiatan masjid terhadap kondisi atau persoalan yang dihadapi jamaah sehingga manakala jamaah memiliki masalah dalam hidup, aktivitas masjid dapat mengatasinya.⁴

Berdasarkan uraian di atas dapat dipahami bahwa dengan adanya rasa memiliki terhadap masjid dapat memberikan pemahaman tentang bagaimana tanggung jawab seorang muslim bahwa masjid itu sebagai tempat menghadap Allah yang harus dirawat dan berperan dalam memakmurkan masjid.

2. Melengkapi Fasilitas Masjid

Terselenggaranya kegiatan yang membuat masjid menjadi makmur amat memerlukan fasilitas fisik masjid yang memadai. Ketika remaja, pengurus masjid dan majelis taklim ingin menyelenggarakan kegiatan tersedia fasilitas yang diperlukannya. Ketika Peralatan masjid atau fasilitas fisik masjid rusak maka pengurus masjid akan memperbaiki atau mengganti dari kerusakan perkakas masjid secepat mungkin dan memelihara dengan baik agar tidak dicuri orang, awet dan dapat dipakai selama mungkin.⁵

⁴Mustafa (32), Ketua Pengurus Masjid dan Imam Masjid Nurul Iman al-Khaer, *wawancara*, Gowa 9 Juli 2017.

⁵Mustafa (32), Ketua Pengurus Masjid dan Imam Masjid Nurul Iman al-Khaer, *wawancara*, Gowa 9 Juli 2017.

Fasilitas yang banyak tersedia dalam masjid sangat mendukung kegiatan remaja masjid, pengurus masjid dan majelis taklim untuk melaksanakan kegiatan-kegiatan yang akan dilaksanakan.

3. Pembentukan Remaja Masjid

Remaja masjid adalah suatu organisasi yang bertugas untuk melaksanakan atau menyenenggarakan usaha dan kegiatan masjid untuk mewujudkan tercapainya suatu tujuan. Agar masjid mencapai tingkat kemakmuran maka setiap tahunnya akan diagendakan pembentukan remaja masjid untuk para remaja disekitaran masjid untuk dapat membentuk generasi muda yang tangguh dan memiliki wawasan keagamaan dan kebangsaan yang luas dan tanggap terhadap tantangan masa depan, karena tidak adanya remaja masjid saat ini maka kegiatan masjid terbengkalai akibat kurangnya rasa empati remaja saat ini terhadap masjid.⁶

Pembentukan remaja masjid setiap tahun maka kegiatan masjid akan terlaksana dan dapat membentuk remaja masjid yang memiliki rasa tanggung jawab dan memiliki wawasan keagamaan dengan adanya organisasi remaja masjid yang akan memakmurkan masjid.

4. Pembentukan Struktur Organisasi Pengurus Masjid

Dalam melaksanakan program sangat penting terlebih dahulu melakukan pembentukan struktur organisasi pengurus masjid untuk digerakkan dalam satu kesatuan kerja yang akan dilaksanakan dan telah direncanakan sebelumnya.⁷

Berdasarkan hasil di atas dapat dipahami bahwa sebelum melaksanakan program kegiatan, pengurus masjid melakukan pembagian kerja, menetapkan metode, serta penetapan dan penjadwalan waktu kegiatan.

⁶Herawati (35), Guru TKA-TPA Nurul Iman Songkolo, *wawancara*, Gowa, 9 Juli 2017.

⁷Nurjannah (25), Jamaah Masjid Nurul Iman Al-Khaer, *wawancara*, Gowa, 9 Juli 2017.

5. Tempat Kegiatan Sosial

Pemberdayagunaan infaq, dan sedekah yang sering dilakukan guna untuk membantu keluarga dekat yang membutuhkan dan fakir miskin dari kotak amal beserta dari masyarakat dengan cara ikhlas kemudian disalurkan kepada yang kurang mampu atau yang berhak menerima sesuai aturan yang ditetapkan oleh agama Islam. Kegiatan sosial pada bulan Ramadhan yang sering memberikan makanan buka puasa kepada fakir miskin dan jamaah lainnya yang datang ke masjid untuk buka puasa bersama, dan kegiatan sosial akhir bulan Ramadhan seperti zakat agar memberikan sebahagian harta guna untuk membantu fakir miskin yang kurang mampu.⁸

Berdasarkan hasil di atas dapat dipahami bahwa agar dapat mempelajari ajaran-ajaran Islam mulai dari hal terkecil seperti dalam kegiatan sosial zakat, infaq, dan sedekah dapat memberikan sebagian harta kepada fakir miskin yang kurang mampu dengan cara ikhlas.

6. Perumusan Program Kegiatan

Pemakmuran masjid tentu saja bisa tercapai dengan pelaksanaan program yang bervariasi, sesuai dengan tingkat kebutuhan jamaah dan kemampuan melaksanakannya. Oleh karena itu, program kegiatan masjid dengan meminta masukan dari para anggota pengurus masjid dan jamaah, baik jenis kegiatan, waktu pelaksanaan, penanggung jawab, tujuan dan target yang ingin dicapai hingga perkiraan biaya yang diperlukan.

Kegiatan yang dilaksanakan di masjid menjadi tugas dan tanggung jawab pengurus masjid untuk mengaturnya. Baik ibadah rutin maupun kegiatan lainnya seperti untuk kegiatan shalat jum'at, pengurus mengatur khatib, adzan dan imamnya,

⁸Mustafa(32),Ketua Pengurus Masjid dan Imam Masjid Nurul Iman al-Khaer, *wawancara*, Gowa 9 Juli 2017.

bulan ramadhan, pengurus masjid mengatur jadwal ceramah, tilawah, dan protokol untuk para remaja, begitu juga dengan kegiatan pengajian, pelatihan dan pertemuan rapat-rapat orang tua santri/wati dan pengurus masjid yang minimalnya sebulan sekali yang berfungsi sebagai pengevaluasian dari pelaksanaan program kegiatan dan merencanakan kegiatan baru yang harus terprogram dengan baik dan berlangsung secara rutin.⁹

Adanya perumusan program kegiatan ini maka jabatan dari setiap pengurus masjid berfungsi dan banyaknya kegiatan keagamaan dalam masjid dapat memakmurkan masjid, menjalin hubungan sosial yang baik terhadap pengurus masjid dengan jamaah dan menambah wawasan keagamaan terhadap jamaah.

Perumusan program ini sangat penting untuk dilakukan mengingat banyak jamaah bahkan pengurus masjid yang beranggapan bahwa kegiatan masjid itu hanyalah pelaksanaan program bidang peribadatan, padahal banyak kegiatan yang sebenarnya bisa dilakukan. Dalam perumusan program kegiatan ini, ditempuh langkah-langkah manajemen sebagai berikut :

1) Perencanaan program kegiatan

Setiap kegiatan tujuannya adalah agar dapat berjalan secara efektif dan efisien. Sebelumnya dipersiapkan dan direncanakan terlebih dahulu dengan matang serta didukung oleh program kegiatan yang ingin dilaksanakan. Adapun program kegiatan Masjid Nurul Iman al-Khaer yang ingin dilaksanakan antara lain:

- a. Jum'at ibadah.
- b. Penyelenggaraan jenazah.
- c. Pembinaan pidato.

⁹Mustafa(32),Ketua Pengurus Masjid dan Imam Masjid Nurul Iman Al-Khaer, *Wawancara*, Gowa 9 Juli 2017.

- d. Penjadwalan khatib, adzan dan imam setiap jum'at.
- e. Pengajian remaja masjid dan orang tua santri/wati.¹⁰

Dengan menyusun rencana dari setiap program kegiatan-kegiatan sebagai langkah tindakan yang dapat dievaluasi setiap akhir tahun.

2) Pengorganisasian

Setelah perencanaan strategis disusun dan ditetapkan, begitu pula pembagian-pembagian kerja yang sudah diatur, maka tindakan selanjutnya adalah ketua pengurus masjid menggerakkan mereka untuk segera merealisasikan rencana yang telah ditetapkan.

Adapun cara pengorganisasian Masjid Nurul Iman al-Khaer antara lain dengan membuat struktur organisasi pengurus, membagi tugas dan tanggung jawab dari setiap anggota pengurus masjid.¹¹

Dalam pengorganisasian ini pengurus masjid berupaya untuk segala kegiatan dapat terlaksana sesuai tujuan yang telah ditetapkan dengan adanya tanggungjawab dari setiap bagian dan tercipta suatu organisasi yang utuh.

3) Pelaksanaan program kegiatan

Proses pelaksanaan program kegiatan Masjid Nurul Iman al-Khaer sudah terlaksana dengan baik sesuai dengan program kegiatan yang telah ditentukan karena pengurus masjid dan jamaah bekerjasama dengan baik.

4) Pengendalian program.

Pengawasan atau pengendalian program merupakan fungsi terakhir manajemen. Pengendalian sebagai proses penentuan apa yang telah berjalan, bagaimana tugas itu dilakukan dan sejauh mana pelaksanaannya.

¹⁰Sahabuddin (30), Tokoh Pemuda, *Wawancara*, Gowa 9 Juli 2017.

¹¹Sahabuddin (30), Tokoh Pemuda, *Wawancara*, Gowa 9 Juli 2017.

Adapun langkah yang dilakukan oleh pengurus masjid dalam melakukan pengendalian adalah:

- a) Menetapkan standar.
- b) Membandingkan kegiatan yang dilakukan dengan standar.
- c) Mengadakan tindakan perbaikan.¹²

Perumusan program kegiatan dapat melalui dengan menggunakan langkah-langkah manajemen yakni merencanakan program kegiatan, pengorganisasian adalah mengelompokkan pengurus, membagi setiap wewenang dan tanggung jawabnya, melaksanakan program kegiatan, dan pengendalian program.

Diketahui bahwa usaha manajemen Masjid Nurul Iman al-Khaer Kelurahan Bontomanai Kecamatan Bontomarannu cukup baik dilihat dari pengurus masjidnya sangat antusias dalam segala kegiatan masjid, pengelolaan masjid dari segi pemeliharaan fasilitas masjid dengan upaya untuk sarana proses pengembangan jamaah, pembentukan struktur organisasi pengurus masjid yakni pembagian fungsi, peran tugas, dan tanggung jawab pengurus dalam suatu kegiatan agar memudahkan dalam melaksanakan kegiatan sehingga akan lebih terarah, dan pembentukan remaja masjid dengan upaya untuk membentuk generasi muda yang tangguh dan memiliki wawasan keagamaan dan kebangsaan yang luas, agar remaja masjid dapat bertugas untuk melaksanakan kegiatan masjid untuk mewujudkan tercapainya suatu tujuan.

¹²Sahabuddin(30), Tokoh Pemuda, *Wawancara*, Gowa 9 Juli 2017.

C. Upaya Pengembangan Wawasan Keagamaan Jamaah Masjid Nurul Iman al-Khaer Kelurahan Bontomanai

Masjid sebagai tempat pembinaan jamaah tampak pada aktivitas kehidupan sehari-harinya sehingga manusia tidak lepas dari keberadaan masjid. Baik waktu subuh siang, sore ataupun malam. Melaksanakan shalat berjamaah merupakan indikasi dari ajaran persaudaraan dan persamaan umat manusia, karena dalam masjid dapat menghilangkan perbedaan warna kulit, suku, kedudukan, kekayaan antara satu dengan yang lainnya dan perwujudan kehidupan sebagai makhluk sosial. Karena itu, Nabi Muhammad saw. mengajarkan kepada umatnya untuk menegakkan agama Allah swt.

Proses pengembangan ini merupakan suatu usaha untuk mengembangkan sebuah kesadaran dalam meningkatkan kualitas pengetahuan dan moral jamaah yang melalui pelatihan dan proses dakwah yang digunakan sebagai sarana untuk meningkatkan kemampuan dan keterampilan agar mencapai hasil yang baik dengan tepat sasaran oleh jamaah dan berhasil membina dakwah di lingkungannya. Pelaksanaan pengembangan wawasan keagamaan pada jamaah Masjid Nurul Iman al-Khaer untuk mencapai tujuan dalam mensejahterakan jamaah diperlukan manajemen sumberdaya manusia dengan baik.

Sesungguhnya wawasan membantu jamaah untuk membangun pribadi yang baik. Wawasan sarana menuju kesuksesan, pintu menuju berbagai disiplin ilmu, batu loncatan pertama untuk spesialisasi dan kreasi.¹³

Wawasan keagamaan terhadap jamaah sangatlah penting untuk membangun pribadi yang lebih baik dan merupakan loncatan untuk menuju kesuksesan.

¹³Muhammad Fahd Ats. Tsuwaini, *Mengantar Orang Tua ke Syurga* (Cet. III, 2009), h. 23.

Peranan manajemen masjid tidak hanya menitik beratkan pada pengurus masjid saja tetapi para jamaah juga yang ada disekitar masjid dalam melaksanakan aktivitas yang bersifat akhirat maupun bersifat duniawi, berwawasan pada remaja yang sangat potensial ini perlu diarahkan secara berencana dan berkesinambungan untuk menghilangkan rasa kejenuhan dan ketidakpastian terhadap diri sendiri, masyarakat dan lingkungannya. Potensi jamaah perlu dikembangkan agar menjadi masa penggerak kemajuan dan pembaharuan dalam lingkungan dan bermasyarakat disekitarnya mampu bergerak maju secara dinamis dan harmonis. Sebagaimana dalam firman Allah swt. dalam QS. an-Nahl/16:125.

أَدْعُ إِلَى سَبِيلِ رَبِّكَ بِالْحُكْمَةِ وَالْمَوْعِظَةِ الْحَسَنَةِ ۗ وَجَدِلْهُمْ بِالَّتِي هِيَ أَحْسَنُ ۚ إِنَّ رَبَّكَ هُوَ أَعْلَمُ بِمَنْ ضَلَّ عَنْ سَبِيلِهِ ۗ وَهُوَ أَعْلَمُ بِالْمُهْتَدِينَ ﴿١٢٥﴾

Terjemahnya:

Serulah (manusia) kepada jalan Tuhan-mu dengan hikmah dan pelajaran yang baik dan bantahlah mereka dengan cara yang baik. Sesungguhnya Tuhanmu Dialah yang lebih mengetahui tentang siapa yang tersesat dari jalan-Nya dan Dialah yang lebih mengetahui orang-orang yang mendapat petunjuk.¹⁴

Adapun upaya kegiatan masjid yang dilakukan dalam proses pengembangan dan strategi dalam mengembangkan wawasan keagamaan jamaah yaitu:

a. Pengajian Rutin Majelis Taklim

Salah satu langkah yang dilakukan pengurus masjid dalam meningkatkan kualitas wawasan keagamaan adalah dengan mengadakan pengajian rutin majelis taklim setiap jum'at, pelatihan tajwid dan menerima materi-materi keagamaan dan menerima siraman rohani yang diberikan oleh penceramah yang diharapkan akan

¹⁴Kementrian Agama RI, *Al-Qur'an dan Terjemahnya*, h. 281.

dapat membentuk manusia yang tangguh, menguasai ilmu pengetahuan serta beriman dan bertakwa kepada Allah swt.¹⁵

Mengadakan pengajian rutin terhadap majelis taklim dan dengan agenda pelatihan tajwid, materi keagamaan dan mendengarkan ceramah agama maka para ibu-ibu majelis taklim dapat meningkatkan kualitas iman dan taqwanya serta dapat menambah wawasan keagamaannya.

b. TKA-TPA (Taman Kanak-kanak al-Qur'an Taman Pendidikan al-Qur'an)

Dalam program dibidang pendidikan ini merupakan upaya untuk mendidik sejak dini mengenal huruf *hijaiyah* dapat membaca dengan *tartil* ayat-ayat al-Qur'an, juga dapat memahami dan mengamalkannya sehari-hari, untuk membentuk manusia yang berakhlak mulia dan untuk mencapai jamaah masjid yang memahami ajaran Islam menyeluruh dan sempurna, memiliki wawasan yang luas serta konsekuen dalam mengamalkan sehari-hari.¹⁶

Pengajian TKA-TPA berupaya untuk mendidik sejak dini mengenal huruf hijaiyah dapat membaca dan mengamalkannya dalam kehidupan sehari-hari, untuk membentuk manusia yang berakhlak mulia dan dapat memahami ajaran Islam. Sebagaimana dalam firman Allah swt. dalam QS. al-'Alaq/96:1-5.

أَقْرَأْ بِاسْمِ رَبِّكَ الَّذِي خَلَقَ ۝ خَلَقَ الْإِنْسَانَ مِنْ عَلَقٍ ۝ أَلَمْ يَكُنْ لَهُ الْإِنْسَانُ أَنْ يَقُولَ ۝ عَلَّمَ بِالْقَلَمِ ۝ عَلَّمَ الْإِنْسَانَ مَا لَمْ يَعْلَمْ ۝

Terjemahnya:

1. Bacalah dengan (menyebut) nama Tuhanmu yang Menciptakan.
2. Dia telah menciptakan manusia dari segumpal darah.
3. Bacalah, dan Tuhanmulah yang Maha pemurah.

¹⁵Herawati (35), Guru TKA-TPA Nurul Iman Songkolo, *Wawancara*, Gowa, 9 Juli 2017.

¹⁶Nurjannah (25), Jamaah Masjid Nurul Iman Al-Khaer, *Wawancara*, Gowa, 9 Juli 2017.

4. Yang mengajar (manusia) dengan perantaran kalam.
5. Dia mengajar kepada manusia apa yang tidak diketahuinya.¹⁷

Ayat di atas menjelaskan bahwa bagaimana Allah swt telah mengutamakan kewajiban membaca bagi hamba-hambaNya, karena dengan membaca bagi setiap manusia dapat memahami dan mempelajari sesuatu yang tidak diketahuinya, dengan membaca seseorang dapat memperoleh informasi dari orang lain, dan sebagai perwujudan pelaksanaan perintah Allah swt. kaum muslimin dapat meningkatkan ilmu pengetahuan sehingga denganNyaakan meninggikannya beberapa derajat. Allah swt juga telah memerintahkan manusia untuk memperhatikan ciptaanNya dan mempelajarinya hingga bermanfaat bagi kehidupan di dunia.

c. Pertemuan Orang Tua Santri/wati

Dengan kegiatan pertemuan orang tua santri/wati yang dilaksanakan oleh guru TKA-TPA Nurul Iman Songkolo adalah upaya untuk mempererat tali silaturahmi sesama umat manusia, rapat sesama orang tua agar dapat kerja sama yang baik untuk mengajar anak-anaknya di dalam kawasan rumah, belajar membaca al-Qur'an dan mendengar ceramah agama.¹⁸

Kegiatan ini bertujuan untuk mempererat hubungan sesama umat manusia, dapat membaca al-Qur'an, memahami kerja sama dan tanggung jawab, kemudian mendengar ceramah agar dapat tetap dijalan Allah yang benar dan diridhoi oleh-Nya.

d. Jum'at Bersih

Kegiatan jum'at bersih yang dilaksanakan oleh pengurus Masjid Nurul Iman al-Khaer adalah dengan membersihkan masjid sekali dalam seminggu. Kegiatan ini dilakukan untuk menambah kesadaran rasa memiliki akan pentingnya untuk menjaga

¹⁷Kementrian Agama RI, *Al-Qur'an dan Terjemahnya*, h. 597.

¹⁸Nurjannah (25), Jamaah Masjid Nurul Iman Al-Khaer, *Wawancara*, Gowa, 9 Juli 2017.

kebersihan tempat ibadah, rasa saling tolong menolong dan gotong royong karena semua manusia pada akhirnya kembali ke tempat peristirahatan terakhir yaitu alam kubur. Karena semua ilmu yang didapat dalam setiap kegiatan yang harus dilakukan dengan penuh keikhlasan dan kesabaran tanpa adanya keluhan bersifat ibadah dan mengarah pada ajaran agama Islam yang mengatur tata cara kehidupan dunia dan bekal keselamatan untuk di akhirat.¹⁹

Dari hasil pemaparan di atas dapat dipahami bahwa kegiatan jum'at bersih ini jamaah dapat mengetahui pentingnya menjaga kebersihan, rasa saling tolong menolong dan gotong royong dengan penuh keikhlasan dan kesabaran agar bahagia di dunia dan mendapatkan keselamatan di akhirat.

e. *Sinoman* (sumbangan berduka)

Dengan adanya dana *sinoman* yang dikumpulkan Rp.5000,- (*lima ribu rupiah*) per bulan dari setiap masyarakat dapat digunakan untuk tolong menolong, misalnya *sinoman* kematian ini sangat membantu karena setiap ada yang meninggal mula dari pengurusan jenazah, pemakamannya, malam takziah dari malam pertama sampai malam ke tiga di tanggung oleh bendahara *sinoman* yang dananya dari masyarakat setempat.²⁰

Kegiatan *sinoman* kematian ini dapat membantu masyarakat yang kurang mampu maupun yang mampu dalam mengurus proses pengurusan jenazah, karena kegiatan ini digunakan upaya mengetahui arti tolong menolong. Sebagaimana dalam firman Allah swt. dalam QS. al-Ma'idah/5:2.

¹⁹Mustafa(32),Ketua Pengurus Masjid dan Imam MasjidNurul Iman al-Khaer, *Wawancara*, Gowa 9 Juli 2017.

²⁰Mustafa (32), Ketua Pengurus Masjid dan Imam MasjidNurul Iman al-Khaer, *Wawancara*, Gowa 9 Juli 2017.

وَتَعَاوَنُوا عَلَى الْبِرِّ وَالتَّقْوَىٰ ۖ وَلَا تَعَاوَنُوا عَلَى الْإِثْمِ وَالْعُدْوَانِ ۗ وَاتَّقُوا اللَّهَ ۖ إِنَّ اللَّهَ

شَدِيدُ الْعِقَابِ ﴿٢١﴾

Terjemahnya:

Dan tolong-menolonglah kamu dalam (mengerjakan) kebajikan dan takwa, dan jangan tolong-menolong dalam berbuat dosa dan pelanggaran. dan bertakwalah kamu kepada Allah, Sesungguhnya Allah Amat berat siksa-Nya.²¹

Ayat di atas menjelaskan bahwa Allah swt. menyuruh ummat manusia untuk saling membantu, tolong-menolong antara sesama manusia dalam hal kebaikan dan takwadan sebaliknya Allah melarang untuk saling menolong dalam perbuatan dosa dan pelanggaran.

f. Kegiatan Hari-hari Besar Islam

Kegiatan ini pengurus Masjid Nurul Iman al-Khaer sangat antusias dalam mengkordinir segalanya yang berkaitan dengan kegiatan ini mulai dari perencanaan dan pelaksanaannya dari awal hingga akhir. Peringatan hari-hari besar Islam dengan kegiatan bervariasi dan pemanfaatannya bisa dirasakan langsung secara lebih kongkritoleh masyarakat, misalnya pelatihan, maulid Nabi saw, nuzulul Qur'an, hal bi halal, israj mi'raj dan kegiatan-kegiatan lainnya yang diharapkan dapat menjaga dan mempererat tali silaturahmi jamaah.²²

Kegiatan Peringatan Hari-hari Besar Islam dengan kegiatan bervariasi dengan tujuan menjaga dan mempererat tali silaturahmi jamaah yang pemanfaatannya sangat dirasakan langsung oleh jamaah.

²¹Kementrian Agama RI, *Al-Qur'an dan Terjemahnya*, h. 106.

²²Mustafa (32), Ketua Pengurus Masjid dan Imam Masjid Nurul Iman al-Khaer, *Wawancara*, Gowa 9 Juli 2017.

g. Jum'at Ibadah

Salah satu akibat positif dari kegiatan jum'at ibadah ini yang dilakukan satu kali dalam sebulan adalah agar masyarakat dapat mengetahui tentang ajaran Islam, membina umat manusia agar bertakwa, memupuk rasa persamaan dan membangun kehidupan yang diridhoi Allah swt.²³

Adanya kegiatan jum'at ibadah merupakan salah satu tujuan untuk dapat mengetahui tentang ajaran Islam, meningkatkan kualitas iman dan taqwa, membangun kehidupan yang diridhoi Allah swt.

Adanya strategi dan perencanaan program kegiatan masjid yang seperti ini dapat berjalan dengan terarah dan teratur, menjadi pengurus masjid bukanlah pekerjaan yang ringan, tugas dan tanggung jawab yang cukup berat. Sebagai orang yang dipilih dan dipercayakan oleh jamaah, dia diharapkan pula dapat menunaikan tugasnya dengan baik dan bertanggungjawab, memiliki jiwa pengabdian dan ikhlas.

Upaya pengembangan wawasan keagamaan jamaah Masjid Nurul Iman al-Khaer Kelurahan Bontomanai Kecamatan Bontomarannu melalui strategi dalam proses pengembangan wawasan yaitu melakukan jum'at bersih, jum'at ibadah, kegiatan sosial dan kegiatan hari besar Islam, *sinoman*, pertemuan bulanan orang tua santri/wati, pengajian rutin majelis taklim, remaja dan anak-anak dengan adanya kajian islami oleh ustaz, mengajarkan mengenal huruf *hijaiyah* agar dapat memahami dan mengamalkan ajaran Islam, menambah wawasan keagamaan yang luas, membina umat manusia yang berakhlak mulia dan mencapai jamaah masjid yang memahami ajaran Islam menyeluruh dan sempurna, agar bertakwa dan membangun kehidupan yang diridhoi Allah swt. menambah rasa memiliki akan pentingnya menjaga

²³Mustafa (32),Ketua Pengurus Masjid dan Imam Masjid Nurul Iman al-Khaer, *Wawancara*, Gowa 9 Juli 2017.

keindahan, menumbuhkan rasa tolong menolong, gotong royong dan mempererat tali silaturahmi.

Manajemen masjid dalam mengembangkan wawasan keagamaan jamaah Masjid Nurul Iman al-Khaer Kelurahan Bontomanai Kecamatan Bontomarannu sangatlah penting karena mempunyai andil yang sangat bermanfaat dalam mendinamisasikan kehidupan beragama, bermasyarakat, bernegara, namun tidak terlepas dari kontrol-kontrol agama, pihak pemerintah terutama pengurus masjid yang dipercayakan untuk memakmurkan masjid. Akan tetapi, faktor penghambat dari kegiatan tersebut Masjid Nurul Iman al-Khaer saat ini tidak memiliki remaja masjid yang aktif dan hanya pengurus yang mengatur segala kegiatan.

BAB V

PENUTUP

A. Kesimpulan

Berdasarkan hasil penelitian tentang manajemen masjid dalam mengembangkan wawasan keagamaan jamaah Masjid Nurul Iman al-Khaer Kelurahan Bontomanai Kecamatan Bontomarannu dapat ditarik kesimpulan sebagai berikut :

1. Manajemen masjid dalam mengembangkan wawasan keagamaan jamaah Masjid Nurul Iman al-Khaer Kelurahan Bontomanai Kecamatan Bontomarannu mempunyai andil yang sangat bermanfaat dalam mendinamisasikan kehidupan beragama, bermasyarakat yaitu pemeliharaan masjid, melengkapi fasilitas masjid, pembentukan remaja masjid, pembentukan struktur organisasi pengurus masjid, tempat kegiatan sosial dan perumusan program kegiatan.

2. Upaya dalam mengembangkan wawasan keagamaan pada jamaah Masjid Nurul Iman al-Khaer Kelurahan Bontomanai Kecamatan Bontomarannu adalah menggalakkan mutu pengetahuan agama pada masyarakat dengan berbagai kegiatan dan pelatihan keagamaan seperti pembentukan, pelatihan terhadap remaja masjid, pertemuan dan rapat pengurus masjid, pertemuan orang tua santri/wati, pengajian rutin majelis taklim, pengajian TKA-TPA, jum'at ibadah, jum'at bersih dan kegiatan sosial lainnya.

B. Implikasi Penelitian

Berdasarkan dari beberapa kesimpulan di atas, maka penulis perlu mengemukakan pula beberapa relevansi antara lain :

1. Agar dapat meningkatkan kualitas yang lebih baik terhadap kegiatan yang akan dilaksanakan oleh pengurus masjid, disarankan supaya pelaksanaannya secara merata agar tidak adanya rasa tidak percaya diri terhadap masyarakat awam, agar masyarakat dengan mudah mengikuti kegiatan tersebut dan mudah untuk memahami dan melaksanakan kegiatan yang dapat memakmurkan masjid dan menambah wawasan ilmu pengetahuan agama.
2. Agar dapat mempersatukan perbedaan untuk kepentingan jamaah yang ideal, menjalin kerjasama dan perlu adanya pendekatan secara personal supaya kegiatan masjid dalam mengembangkan wawasan keagamaan jamaah berjalan dengan efektif dan efisien.
3. Meningkatkan pengelolaan dan pelaksanaan kegiatan masjid, mengaktifkan kembali remaja masjid agar dapat membantu pengurus masjid lebih efektif dan efisien dalam memakmurkan masjid.

DAFTAR PUSTAKA

- Abdullah M. Yatimin. *Studi Akhlak dalam Perspektif al-Qur'an* Cet. I; Jakarta: Amzah, 2007.
- Arikunto, Suharsimi. *Prosedur Peneliti Suatu Pendekatan Praktik*. Edisi revisi VI; Jakarta: Rineka Cipta, 2006.
- Ayub, Muh. E. *Manajemen Masjid*. Jakarta: Bulan Bintang, 2003.
- Ayub, Muh. E. *Manajemen Masjid: Petunjuk Praktis Bagi Para Pengurus*. Jakarta Gema Insani Press, 1996.
- Departemen Agama RI, *Al-Qur'an dan Terjemahnya*. Bandung: PT. Sygma Esa Media, 2009.
- Departemen Pendidikan dan Kebudayaan. *Kamus Besar Bahasa Indonesia*. Cet. III; Jakarta: Balai Pustaka, 1990.
- Efendi, EK. Mohtar. *Manajemen: Suatu Pendekatan Ajaran Islam*. Cet, I; Jakarta: Baharata Karya Aksara, 1986.
- Hamidah. *Upaya Remaja Masjid Nurul Aqimah Puncak dalam Meningkatkan Kualitas Keagamaan Masyarakat Petani di Desa Gunung Perak Kecamatan Sinjai Barat UIN Alauddin Makassar*: 2002.
- Hasibuan, Melayu S. P. *Manajemen Sumber Daya Manusia*. Jakarta: BumiAksara, 2003.
- Hasni. *Penerapan Remaja Masjid Nurul Rahman dalam Peningkatan Kesadaran Beragama bagi Remaja di Kelurahan Palattae Kecamatan Kahu Kabupaten Bone UIN Alauddin Makassar*: 2002.
- Husain, Huri Yasin. *Fiqhi Masjid*. Jakarta: Pustaka Al-Kautsar, 2011.
- Jannah, St. Riadil. *Aplikasi Manajemen Masjid dalam Pembinaan Remaja Masjid Ummul Quraa di Sengkang Kabupaten Wajo UIN Alauddin Makassar*: 2002.
- Jawahir, Tanthowi. *Pengantar Ilmu Manajemen*. Jakarta: Gema Insani Press, 2006.

- Moleong, Lexy. J. *Metodologi Penelitian Kualitatif*. Bandung: Rosdakarya, 2001.
- Muhtadi, Asep Saeful dan Agus Ahmad Safei. *Metode Penelitian Dakwah*. Bandung: Pustaka Setia, 2003.
- Murni. *Manajemen*. Jakarta: Baharatara Karya Aksara, 2003.
- Muhammad Fahd Ats. Tsuwaini, *Mengantar Orang TuakeSyurga*Cet. III, 2009.
- Nana Rukmana. *Panduan Peraktis Membangun dan Memakmurkan Masjid*, Jakarta: Mutiara Qalbun Salim, 2010.
- Narbuko, Cholid dan Abu Achmadi. *Metodologi Penelitian*. Cet. VIII; Jakarta: PT. Bumi Aksar, 2007.
- Noen Muhajirin. *Metode Penelitian Kualitatif*. Yogyakarta: Reka Sarasin 1998.
- Nawawi Nurnaningsih. *Aqidah Islam* Cet. I; Makassar: Alauddin University Press, 2011, h. 2.
- Pawito. *Penelitian Komunikasi Kualitatif*. Cet. I; Yogyakarta: PT Lkis, 2008.
- Rachmat, Kriantono. *Teknik Praktis Riset Komunikasi*. Dengan Kata Pengantar Oleh Burhan Bungin, Edisi Pertama, Jakarta: Kencana, 2009.
- Rahma, Ike Kusdya. *Manajemen: Konsep-konsep Dasar dan Pengantar Teori*. Malang: UMM Press, 2004.
- Rohidi, Tjetjep Rohendi. *Analisis Data Kualitatif*. Jakarta: UI Press, 1992.
- Rosyad, Shaleh. *Manajemen Masjid*.Cet. I; Jakarta: Bulan Bintang, 2002.
- Said, Nurhidayat Muh. *Dakwah dan Berbagai Aspeknya*, Cet. I; Alauddin University Press, 2014.
- Sugiyono, *Metode Penelitian Kualitatif dan R & D* Bandung: Alfabeta, 2008
- Sugiyono. *Memahami Penelitian Kualitatif*. Bandung: Alfabeta, 2009.
- Terry, George R. *Asas-asas Manajemen, Terjemahkan Wenardi*. Bandung: Alumni, 2012.

Usmar, Husaini dan Purnomo Setiady Akbar. *Metodologi Penelitian Sosial*. Cet. I; Jakarta: PT. Bumi Aksara, 2008.

Yani, Ahmad dan Ahmad Satori Ismail. *Menuju Masjid yang Ideal*. Jakarta: LP2SI, 2001.

Zakky, Mubarak. *Manajemen Pengelolaan Masjid*. Jakarta: Geramedia Pustaka Utama, 2001.

Sumber Online

Andi Adiyatma, "Ruang Ilmu: Pengertian Keagamaan", Blog Andi Yatma. <http://andiadiyatma.blogspot.com/2012/01/20/RuangIlmu:pengertian-keagamaan>. diakses (04 Mei 2017).

Berhasil Mahasiswa, "Wawasan Keagamaan", Blog Berhasil Mahasiswa. <http://berhasilmahasiswa.blogspot.com/2015/10/07/wawasan-keagamaan>.diakses(28 April 2017).

Masjid Bunut, "Materi Kemasjidan", Blog Masjid Bunut. <http://masjidbunut1.blogspot.com/2013/02/17/materi-kemasjidan>, diakses(18 April 2017).

Robisevilla, "Aqidah Akhlak Syariah", Blog Robisevilla. <http://robisevilla.blogspot.com/2013/03/aqidah-syariah-dan-akhlak>, diakses(18 April 2017).



LAMPIRAN-LAMPIRAN

UNIVERSITAS ISLAM NEGERI
ALAUDDIN
M A K A S S A R

Gambar 1. Masjid Nurul Iman Tahun 1994



Keterangan: Arsip pengurus Masjid Nurul Iman al-Khaer foto Masjid Nurul Iman pada tahun 1994

UNIVERSITAS ISLAM NEGERI

ALAUDDIN

M A K A S S A R

Gambar 2. Masjid Nurul Iman Al-Khaer 2017



Keterangan: Lokasi penelitian

Gambar 3. Foto wawancara peneliti dan Mustafa



Keterangan: Ketua pengurus masjid (Imam Masjid) Nurul Iman Al-Khaer

Gambar 4. Foto wawancara peneliti dan ustadza Herawati



Keterangan: Guru TKA-TPA Nurul Iman Songkolo sekaligus anggota Majelis Taklim

Gambar 5. Foto wawancara peneliti dan Nurjannah, S.Pd



Keterangan: Jamaah Masjid Nurul Iman al-Khaer

Gambar 6. Suasana kegiatan TKA-TPA Nurul Iman Songkolo



Keterangan: Kegiatan belajar mengaji sore hari pada tanggal 9 juli 2017 di rumah guru TKA-TPA

Gambar 7. Suasana Pelatihan Remaja Masjid



Keterangan: Pelatihan manajemen masjid terhadap remaja masjid di aula camat bontomarannu

Gambar 8. Suasana Kegiatan Jum'at Ibadah



Keterangan: Foto jamaah kegiatan jum'at ibadah yang dilaksanakan sekali sebulan

SURAT KETERANGAN WAWANCARA

Dengan ini bermaksud bahwa untuk melakukan penelitian dalam rangka menyusun skripsi yang berjudul "*manajemen masjid dalam mengembangkan wawasan keagamaan jamaah Masjid Nurul Iman Al-Khaer Kelurahan Bontomanai Kecamatan Bontomarannu*" sebagai salah satu syarat untuk memperoleh gelar sarjana.

Pembimbing : 1. Prof. Dr. H. Abustani Ilyas, M.Ag

2. Dr. Irwan Misbach, SE, M.Si

A. Identitas Peneliti

Nama : Nur Anny Rauf
Nim : 50400113027
Fakultas/Jurusan : Dakwah dan Komunikasi/Manajemen Dakwah
Universitas : UIN Alauddin Makassar
No.Hp : 085230197681

B. Identitas Informan

Nama : Mustafa
Jabatan : Ketua Pengurus Masjid (Imam Masjid)
Pekerjaan : Wiraswasta
Alamat : Songkolo
No.Hp :

Demikian atas waktunya bapak/ibu diucapkan terima kasih.

Songkolo, 9 Juli 2017

Penulis

Informan

Nur Anny Rauf

Mustafa

SURAT KETERANGAN WAWANCARA

Dengan ini bermaksud bahwa untuk melakukan penelitian dalam rangka menyusun skripsi yang berjudul "*manajemen masjid dalam mengembangkan wawasan keagamaan jamaah Masjid Nurul Iman Al-Khaer Kelurahan Bontomanai Kecamatan Bontomarannu*" sebagai salah satu syarat untuk memperoleh gelar sarjana.

Pembimbing : 1. Prof. Dr. H. Abustani Ilyas, M.Ag
2. Dr. Irwan Misbach, SE, M.Si

A. Identitas Peneliti

Nama : Nur Anny Rauf
Nim : 50400113027
Fakultas/Jurusan : Dakwah dan Komunikasi/Manajemen Dakwah
Universitas : UIN Alauddin Makassar
No.Hp : 085230197681

B. Identitas Informan

Nama : Herawati
Jabatan : Guru TKA-TPA Nurul Iman Songkolo
Pekerjaan : Ibu Rumah Tangga
Alamat : Songkolo
No.Hp :

Demikian atas waktunya bapak/ibu diucapkan terima kasih.

Songkolo, 9 Juli 2017

Penulis

Informan

Nur Anny Rauf

Herawati

SURAT KETERANGAN WAWANCARA

Dengan ini bermaksud bahwa untuk melakukan penelitian dalam rangka menyusun skripsi yang berjudul "*manajemen masjid dalam mengembangkan wawasan keagamaan jamaah Masjid Nurul Iman Al-Khaer Kelurahan Bontomanai Kecamatan Bontomarannu*" sebagai salah satu syarat untuk memperoleh gelar sarjana.

Pembimbing : 1. Prof. Dr. H. Abustani Ilyas, M.Ag
2. Dr. Irwan Misbach, SE, M.Si

A. IdentitasPeneliti

Nama : Nur Anny Rauf
Nim : 50400113027
Fakultas/Jurusan : Dakwah dan Komunikasi/Manajemen Dakwah
Universitas : UIN Alauddin Makassar
No.Hp : 085230197681

B. IdentitasInforman

Nama : Nurjannah, S.Pd
Jabatan : Jamaah Masjid Nurul Iman Al-Khaer
Pekerjaan : Guru SDI Borongrappo
Alamat : Songkolo
No.Hp :

Demikian atas waktunya bapak/ibu diucapkan terima kasih.

Songkolo, 9 Juli 2017

Penulis

Informan

Nur Anny Rauf

Nurjannah, S.Pd

SURAT KETERANGAN WAWANCARA

Dengan ini bermaksud bahwa untuk melakukan penelitian dalam rangka menyusun skripsi yang berjudul "*manajemen masjid dalam mengembangkan wawasan keagamaan jamaah Masjid Nurul Iman Al-Khaer Kelurahan Bontomanai Kecamatan Bontomarannu*" sebagai salah satu syarat untuk memperoleh gelar sarjana.

Pembimbing : 1. Prof. Dr. H. Abustani Ilyas, M.Ag

2. Dr. Irwan Misbach, SE, M.Si

A. Identitas Peneliti

Nama : Nur Anny Rauf
Nim : 50400113027
Fakultas/Jurusan : Dakwah dan Komunikasi/Manajemen Dakwah
Universitas : UIN Alauddin Makassar
No.Hp : 085230197681

B. Identitas Informan

Nama : Sahabuddin, S.Pd
Jabatan : Tokoh Pemuda
Pekerjaan : Guru
Alamat : Songkolo
No.Hp :

Demikian atas waktunya bapak/ibu diucapkan terima kasih.

Songkolo, 9 Juli 2017

Penulis

Informan

Nur Anny Rauf

Sahabuddin, S.Pd