

**PENGARUH SENYAWA INULIN DARI BAWANG MERAH (*Allium cepa*
Linn.) TERHADAP PERTUMBUHAN BAKTERI PROBIOTIK *Lactobacillus*
*acidophilus***



Skripsi

Diajukan Sebagai Salah Satu Syarat Memperoleh Gelar Sarjana Sains/S.Si. Pada
Jurusan Biologi Fakultas Sains dan Teknologi UIN Alauddin Makassar

Oleh

UNIVERSITAS ISLAM NEGERI
ANDI INDRA AYU
NIM : 60300107029
ALAUDDIN
M A K A S S A R

JURUSAN BIOLOGI
FAKULTAS SAINS DAN TEKNOLOGI
UNIVERSITAS ISLAM NEGERI ALAUDDIN MAKASSAR

2011

Allah. Dialah yang menciptakan kamu dari keadaan lemah, kemudian Dia menjadikan (kamu) menjadi kuat. Kemudian sesudah kuat itu lemah kembali. Dia menciptakan apa yang dikehendaki-Nya dan Dialah yang maha kuasa (Q.S. Ar-Ruum: 54)

Dunia masa depan adalah milik orang yang memiliki visi dihari ini.

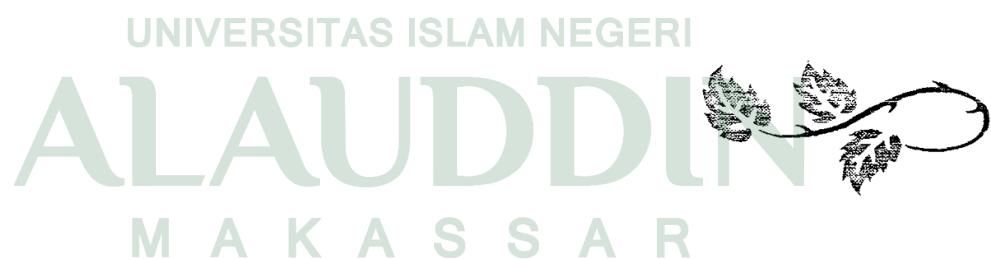

Kupersembahkan kepada orang-orang tercinta : Ibu dan Ayah, kakakku dan Adik – adikku.

PERNYATAAN KEASLIAN SKRIPSI

Dengan penuh kesadaran, penyusun yang bertanda tangan di bawah ini menyatakan bahwa skripsi ini benar adalah hasil karya penyusun sendiri. Jika di kemudian hari terbukti bahwa skripsi ini merupakan duplikat, tiruan, plagiat, atau disusun oleh orang lain secara keseluruhan atau sebagian, maka skripsi dan gelar yang diperlukan karenanya, batal demi hukum.

Makassar, Desember 2011

Penyusun

ANDI INDRA AYU
NIM.60300107029

UNIVERSITAS ISLAM NEGERI
ALAUDDIN
M A K A S S A R

PENGESAHAN SKRIPSI

Skripsi yang berjudul **“Pengaruh Senyawa Inulin dari Bawang Merah (*Allium cepa*) Terhadap Pertumbuhan Bakteri *Lactobacillus acidophilus*”** yang disusun oleh Andi Indra Ayu, NIM: 60300107029, Mahasiswa Jurusan Biologi pada Fakultas Sains dan Teknologi UIN Alauddin Makassar, telah diuji dan dipertahankan dalam sidang Munaqasyah yang diselenggarakan pada hari Senin, 09 Desember 2011, bertepatan dengan tanggal 13 Muharram 1433 H, dinyatakan dapat diterima sebagai salah satu syarat untuk memperoleh gelar Sarjana dalam Ilmu Sains dan Teknologi, Jurusan Biologi (dengan beberapa perbaikan)*

Makassar, 09 Desember 2011

M

13 Muharram 1433 H

DEWAN PENGUJI:

Ketua	: Dr. Muhammad Halifah Mustami, M.Pd	(.....)
Sekretaris	: Wasilah, ST, MT	(.....)
Munaqisy I	: Fatmawati Nur, S.Si., M.Si	(.....)
Munaqisy II	: Hafsan, S.Si, M,Pd	(.....)
Munaqisy III	: Drs. Wahyuddin Naro, M.Hum	(.....)
Pembimbing I	: Hartono S.Si., M. Biotech	(.....)
Pembimbing II:	Cut Muthiadin S.Si, M.Si	(.....)

Diketahui oleh :

Dekan Fakultas Sains dan Teknologi
UIN Alauddin Makassar,

(Dr. Muhammad Halifah Mustami, MPd.)

Nip. 19711204 200003 1 001

KATA PENGANTAR



Puji syukur Penulis panjatkan kekhadirat Allah swt karena hanya berkat rahmat, hidayah dan kehendak-Nya lah Penulis dapat menyelesaikan penelitian serta penyusunan skripsi yang berjudul **“Pengaruh Senyawa Inulin dari Bawang Merah (*Allium cepa*) Terhadap Pertumbuhan Bakteri *Lactobacillus acidophilus*”**.

Ekstraksi inulin dari bawang merah (*Allium cepa*) yang dilakukan dalam penelitian ini merupakan salah satu upaya pemberdayaan pangan yang selama ini hanya digunakan sebagai rempah dapur. Pemberdayaan pangan ini diiringi dengan usaha untuk memperoleh substrat yang cocok bagi pertumbuhan bakteri probiotik yang diketahui bahwa keberadaannya dalam tubuh dapat meningkatkan imunitas hewan maupun manusia dimana ekstrak inulin berdasarkan penelitian ini dapat meningkatkan jumlah bakteri probiotik *Lactobacillus acidophilus* sehingga viabilitas dari bakteri tersebut semakin baik dengan adanya penambahan ekstrak inulin tersebut sebagai prebiotik ke dalam media cair maupun padat.

Penulis menyadari banyak pihak yang telah berpartisipasi dan membantu dalam penyelesaian penyusunan skripsi ini. Untuk itu, secara khusus iringan do'a dan ucapan terima kasih yang sebesar-besarnya penulis berikan kepada kedua orang tua penulis, ayahanda A. Azis Mappamadeng dan Ibunda Nurwani tercinta yang telah mendidik dan mencurahkan kasih sayang dengan penuh ketulusan dan keikhlasan, yang dalam setiap do'a - do'anya selalu terselipkan nama penulis agar kelak menjadi seorang yang lebih baik dari mereka. Ucapan terima kasih juga dihaturkan penulis untuk kakakku tersayang,

A. Zulkifli dan adik-adikku yang selalu memberikan semangat sehingga penulis terus berjuang untuk menjadi yang lebih baik agar dapat menjadi teladan dan cerminan kalian. Ucapan terima kasih juga tak lupa penulis ucapkan kepada Nenekku tersayang yang juga selalu mendo'akan setiap langkahku agar kelak menjadi orang yang sukses.

Selain itu, Skripsi ini disusun dengan tidak terlepas dari peran serta dukungan dari :

1. Bapak Prof. Dr. Kadir Gassing, MT HS selaku Rektor Universitas Islam Negeri Alauddin Makassar.
2. Bapak Dr. Halifah Mustami, M.Pd. selaku Dekan Fakultas Sains dan Teknologi UIN Alauddin Makassar.
3. Ibu Fatmawati Nur Khalik, S.Si., M.Si. selaku Ketua Jurusan Biologi sekaligus Penguji/Pembahas I.
4. Ibu Hafsah, S.Si., M.Pd. selaku Sekertaris Jurusan Bologi sekaligus sebagai Penguji/Pembahas II yang selalu bersedia mendengarkan keluh-kesah dari mahasiwanya dan memberikan problem solving terutama bagi penulis menghaturkan banyak terima kasih atas bimbingan akademik maupun non akademik yang Ibu berikan.
5. Bapak Hartono S.Si., M. Biotech dan Ibu Cut Muthiadin S.Si., M.Si., sebagai pembimbing I dan II yang telah banyak meluangkan waktu, memberikan banyak petunjuk dan arahan bagi penulis untuk menyelesaikan penyusunan skripsi ini dengan baik.
6. Bapak Drs. Wahyudi Naro, M.Hum selaku Penguji/Pembahas III yang selalu memberikan senyum yang ramah kepada setiap mahasiswa dalam

kondisi apapun, kapan pun dan dimana pun. Senyum Beliau adalah Inspirasiku.

7. Bapak dan Ibu Dosen dalam jajaran Fakultas Sains dan Teknologi UIN Alauddin Makassar yang selama ini telah mendidik penulis dengan baik sehingga penulis dapat menyelesaikan pendidikannya pada perguruan tinggi ini.
8. Kepada seluruh staf pegawai dalam lingkup Fakultas Sains dan Teknologi UIN Alauddin Makassar yang juga sangat membantu dalam penyelesaian tugas akhir ini.
9. Kepada seluruh Laboran Jurusan Biologi Fakultas Sains dan Teknologi UIN Alauddin Makassar yang selalu siap membantu dalam proses penelitian penulis.
10. Saudari seperjuanganku Zakia Bakri yang selalu sabar dan banyak memaklumi segala kekuranganku baik sebelum penyusunan maupun saat penyusunan skripsi ini, selalu siap membantu baik dalam hal akademik maupun non akademik. You are the best !
11. Teman-Teman mahasiswa Jurusan Biologi (Nain, Huy, Olive, Bunda, Kokom, Uni, Apol, Wahab, Hasrul, Ka'bah, Ander, Jeung Rani, Jeung Fera, Lisda, Icha, Madi, Hasnah, Ana, K'Muli, Firman, Said *etc.*) yang telah banyak menemani selama penulis berstatuskan mahasiswi UIN dan semoga silaturahmi tetap terjaga selamanya, Amin.

12. Kakak-Kakak seniorku angkatan 2005 dan 2006 (K' Nisma, K' Astri, K' Sarah, K' Umami, *etc.*) yang selalu memberikan dukungan dan semangat pada diriku.
13. Adik-adik juniorku angkatan 2008, 2009 dan 2010 yang selalu menyemangatiku dengan canda tawanya setiap kali bertemu.
14. Teman-Teman KKN-46 Jonjo community (Anna, To'be, Aya', Lili', Apol, Ansir, *etc.*) yang selalu memberikan semangat yang tak habis-habisnya.
15. Keluarga besar Bapak H. Bakrie dan Ibu Syamsiah yang selalu memberikan kasih sayang, do'a dan arahan-arahan yang baik pada penulis dalam menyelesaikan skripsi ini.
16. Serta semua pihak yang telah membantu dan memberikan dukungan yang tak sempat penulis sebutkan sat persatu.

Penulis juga menyadari bahwa karya tulis ini masih sangat jauh dari kata kesempurnaan karena pada hakekatnya "kesempurnaan" adalah milik Allah swt. Oleh karena itu, kritik dan saran yang konstruktif dari para pembaca yang budiman sangat diharapkan oleh penulis.

Akhirul qalam penulis mengucapkan banyak terima kasih kepada semua pihak dan semoga skripsi yang sangat sederhana ini dapat bermanfaat bagi para pembaca, semoga Allah swt senantiasa melimpahkan Rahmat dan Ridho-Nya kepada kita semua, Amin.

Makassar 9 Desember 2011

Penulis



UNIVERSITAS ISLAM NEGERI
ALAUDDIN
M A K A S S A R

DAFTAR ISI

HALAMAN JUDUL	i
HALAMAN PERNYATAAN KEASLIAN SKRIPSI.....	ii
HALAMAN PENGESAHAN	iv
KATA PENGANTAR	x
DAFTAR TABEL	xi
DAFTAR GAMBAR.....	xii
DAFTAR LAMPIRAN	xiii
ABSTRAK.....	xiv
ABSTRACT.....	xv
BAB I PENDAHULUAN	
A. Latar Belakang.....	1
1	
B. Rumusan Masalah.....	6
6	
C. Tujuan Penelitian.....	6
6	
D. Kegunaan Penelitian.....	6
6	
BAB II TINJAUAN PUSTAKA DAN HIPOTESIS	
A. Tinjauan pustaka.....	7
7	
B. Hipotesis.....	33
33	
C. Kerangka Teori.....	34
34	
BAB III METODOLOGI PENELITIAN	
A. Jenis Penelitian.....	35
35	
B. Variabel Penelitian.....	35
35	

C. Defenisi Operasional.....	
35	
D. Ruang Lingkup Penelitian.....	
36	
E. Alat dan Bahan Penelitian.....	
37	
F. Prosedur Kerja.....	
37	
G. Teknik Pengumpulan Data.....	
44	
H. Analisis Data.....	
44	
BAB IV HASIL DAN PEMBAHASAN	
A. Hasil Penelitian.....	
45	
B. Pembahasan.....	
48	
BAB V PENUTUP	
A. Kesimpulan.....	
57	
B. Saran.....	
58	
DAFTAR PUSTAKA	59
LAMPIRAN-LAMPIRAN.....	62

UNIVERSITAS ISLAM NEGERI

ALAUDDIN
M A K A S S A R

DAFTAR TABEL

- Tabel 1. Karakteristik Ekstrak Inulin dari Bawang Merah (*Allium cepa* Linn.) Berdasarkan Hasil dari beberapa jenis uji yang dilakukan.....43
- Tabel 2. Jumlah Bakteri *Lactobacillus acidophilus* (sel/ml) yang Tumbuh pada Medium *Lactobacilli* MRS yang Disuplementasi dengan Inulin pada Berbagai Konsentrasi yang Berbeda.....44
- Tabel 3. Hasil Analisis Sidik Ragam Pengaruh Inulin Terhadap Pertumbuhan Bakteri *Lactobacillus acidophilus*.....45
- Tabel 4. Hasil Uji BNT dari Pengaruh Inulin Terhadap Pertumbuhan Bakteri *Lactobacillus acidophilus* (menurut RAL dalam bagan huruf).....46

DAFTAR GAMBAR

Gambar 1. <i>Lactobacillus acidophilus</i>	15
Gambar 2. Struktur Molekul Inulin.....	18
Gambar 3. Bawang Merah (<i>Allium cepa</i>).....	24
Gambar 4. Pertumbuhan Bakteri <i>Lactobacillus acidophilus</i> Setelah Disuplementasi dengan Inulin pada Berbagai konsentrasi yang Berbeda.....	45



DAFTAR LAMPIRAN

Lampiran 1.	Proses Ekstraksi dan Identifikasi Inulin dari Bawang Merah (<i>Allium cepa</i>).....	6
	1	
Lampiran 2.	Gambar Kultur Bakteri <i>Lactobacillus acidophilus</i> yang Telah Disuplementasi dengan Inulin dengan Berbagai Konsentrasi Setelah Inkubasi 24 jam pada Suhu 37°C.....	62
Lampiran 3.	Gambar Koloni yang Tumbuh pada Medium MRSA yang sebelumnya telah Disuplementasi dengan Inulin dengan Berbagai Konsentrasi Berbeda.....	63
Lampiran 4.	Jumlah Koloni bakteri <i>Lactobacillus acidophilus</i> yang Tumbuh pada Medium MRSA Setelah Inkubasi 24 Jam pada suhu 37°C.....	65
Lampiran 5.	Jumlah Koloni bakteri <i>Lactobacillus casei</i> yang Tumbuh pada Medium Padat Setelah Inkubasi 24 Jam pada suhu 37°C.(Idha Kusumawati,2005).....	66
Lampiran 6.	Kondisi pH kultur sebelum dan sesudah inkubasi 24 jam pada suhu 37°C dengan rotasi 150 rpm.....	66
Lampiran 7.	Tingkat kekeruhan kultur yang telah disuplementasi inulin dengan berbagai konsentrasi sebelum dan sesudah inkubasi 24 jam pada suhu 37°C dengan rotasi 150 rpm.....	66
Lampiran 8.	Analisis Sidik Ragam Pengaruh Inulin Terhadap Pertumbuhan Bakteri <i>Lactobacillus acidophilus</i>	67
Lampiran 9.	Gambar Medium <i>Lactobacilli</i> MRSA (a) dan <i>Lactobacilli</i> MRSB (b).....	68

ABSTRAK**Nama Penulis : Andi Indra Ayu****Nim : 60300107029****Judul Skripsi : “Pengaruh Senyawa Inulin dari Bawang Merah (*Allium cepa*) Terhadap Pertumbuhan Bakteri Probiotik *Lactobacillus acidophilus*”**

Inulin merupakan polimer dari fruktosa yang terdapat di alam sebagai cadangan makanan pada tumbuh-tumbuhan. Inulin tersebut tidak dapat dicerna oleh sistem pencernaan bagian atas tapi dapat difermentasi oleh mikroflora usus terutama oleh genus *Lactobacilli*, oleh karena itu inulin dapat dikatakan sebagai prebiotik. Pada penelitian ini, probiotik yang digunakan adalah bakteri *Lactobacillus acidophilus* dan bawang merah (*Allium cepa*) sebagai sumber prebiotik inulin yang diperoleh melalui proses ekstraksi. Ekstrak inulin tersebut kemudian disuplementasikan ke dalam medium *Lactobacilli* MRSB dengan beberapa konsentrasi yang berbeda yang sebelumnya medium tersebut telah disuspensi dengan bakteri probiotik. Efek dari ekstrak tersebut dalam meningkatkan bakteri probiotik dapat dilihat pada jumlah koloni bakteri *Lactobacillus acidophilus* yang tumbuh pada medium *Lactobacilli* MRSA, data dianalisis menggunakan Anova Satu Arah dan tingkat signifikansi perbedaan dianalisis dengan uji BNT. Hasil penelitian menunjukkan bahwa ekstrak inulin tersebut dapat meningkatkan pertumbuhan bakteri *Lactobacillus acidophilus* dengan konsentrasi paling berpengaruh adalah konsentrasi 10.000 ppm.

Kata kunci : *Allium cepa*, Prebiotik, Probiotik dan Inulin

ABSTRACT

Name : Andi Indra Ayu
Nim : 60300107029
Title : **The effect of inulin extract of onion (*Allium cepa*) on growth of *Lactobacillus acidophilus* as a probiotic**

Inulin is a term applied to heterogeneous blend of fructose polymers found widely distributed in nature as plant storage carbohydrates. Inulin isn't digested in the upper gastrointestinal tract but it can be fermented by the gastrointestinal microflora belonging to the genus of *Lactobacilli*; therefore, inulin has been called as prebiotic. In this experiment, *Lactobacillus acidophilus* was used as probiotic and onion (*Allium cepa*) as source of inulin through extraction process. The extract was supplemented to *Lactobacilli* MRSB that consist of probiotic with several variants of concentration. The effect of the extract on the growth of the probiotic was characterized by the total colony of the *Lactobacillus acidophilus* on the *Lactobacilli* MRSA. Completely Randomized Design was used and data were analyzed by One Way Anova and then significant differences were subsequently examined by LSD (least significant differences). These results expressed that the extract increased the growth of *Lactobacillus acidophilus*. The most influential concentration caused the growth of *Lactobacillus acidophilus* at 10.000 ppm.

Keywords : *Allium cepa*, prebiotic, probiotic, and inulin

UNIVERSITAS ISLAM NEGERI
ALAUDDIN
M A K A S S A R

BAB I

PENDAHULUAN

A. Latar Belakang

Probiotik adalah pangan atau suplemen pangan yang berisi mikroba hidup yang dapat memberikan efek menguntungkan bagi saluran pencernaan. Menurut Guanner dan Schaafsma dalam Brady *et al* (1998) bahwa mikroorganisme hidup tersebut dapat memberikan efek menguntungkan bagi kesehatan jika dikonsumsi dalam jumlah yang cukup.

Konsep probiotik dikembangkan dari sebuah teori autoinfeksi yang dikemukakan oleh Elie Metchnikoff, beliau adalah seorang ilmuwan Russia penerima nobel biologi pada tahun 1908. Menurut Elie Metchnikoff, secara perlahan pembusukan (*putrefeksi*) oleh bakteri dalam usus besar menghasilkan senyawa-senyawa beracun yang kemudian memasuki peredaran darah sehingga disebut sebagai “*autointoksikasi*”.

Tahun 1965 definisi pertama probiotik diformulasikan, ketika Shirota sudah menemukan *Lactobacillus casei* tahun 1930 yang terkenal dengan nama “*Yakult Strain*”. Tahun 1971, Para ahli *Food and Agriculture Organization (FAO)* mendefinisikan probiotik sebagai bakteri hidup yang apabila diberikan dalam jumlah yang sesuai akan memberikan efek yang menguntungkan pada tubuh manusia. Seperti menggunakan istilah probiotik ini sebagai ekstrak jaringan yang menstimulasi pertumbuhan bakteri, sedangkan Parker memberikan

definisi berdasarkan penelitiannya bahwa probiotik adalah organisme dan substansi yang menyumbang keseimbangan mikroba usus.

Tahun 1989, Fuller menyempurnakan definisi tersebut dengan kalimat “suplemen mikroba hidup yang mempunyai keuntungan menyeimbangkan mikroba usus”. Sederhananya, probiotik adalah bakteri yang dikultur dalam kondisi laboratorium, lalu digunakan untuk menyeimbangkan mikroflora usus yang tidak seimbang akibat stres, penyakit, atau penggunaan antibiotik

Beberapa penelitian menunjukkan bahwa probiotik cukup efektif untuk pencegahan dan pengobatan terhadap bermacam-macam kelainan gastrointestinal misalnya diare karena pemakaian antibiotika yang berlebihan, diare nosokomial, diare karena infeksi bakteri maupun virus, *traveler's diarrhea*, dan *inflammatory bowel disease*. Penelitian di Polandia tahun 1998-1999 menunjukkan bahwa pemberian probiotik dapat mencegah terjadinya diare *nosokomial* pada anak yang dirawat di rumah sakit. Penelitian di Nebraska, Amerika Serikat tahun 1998 menunjukkan bahwa pemberian probiotik dapat mencegah terjadinya diare akibat pemakaian antibiotik. Selain itu beberapa studi meta analisis terhadap penelitian penggunaan probiotik terhadap diare akibat infeksi dan diare akibat antibiotik di Amerika Serikat dan Inggris menunjukan hasil yang positif.

Penelitian yang dilakukan di Peru tahun 1998 tentang penggunaan probiotik pada anak dengan malnutrisi menunjukan efektifitasnya dalam mencegah diare. Penelitian di Semarang tahun 1997 tentang penggunaan

probiotik pada anak dengan diare akut menunjukkan efikasinya dalam memperpendek lama diare di rumah sakit.

Dewasa ini probiotik yang paling banyak digunakan diantaranya adalah *Lactobacillus casei subsp. casei Shirota strain*, *Bifidobacterium* dan *Lactobacillus acidophilus*. Probiotik ini jika memperoleh substrat yang spesifik dapat menghasilkan bahan aktif anti tumor, memproduksi berbagai vitamin seperti *thiamin* (B1), *riboflavin* (B2), *piridoksin* (B6), *sianokobalamin* (B12), asam folat yang mudah diserap oleh tubuh. Probiotik *Lactobacillus acidophilus* juga dapat menghasilkan beberapa antibiotik seperti *acidolin*, *acidophilin* dan *lactocidin*.

Inulin merupakan salah satu nutrisi bagi pertumbuhan bakteri probiotik karena inulin merupakan polimer dari unit-unit fruktosa yang bersifat larut dalam air, tidak dapat dicerna oleh enzim-enzim pencernaan, tetapi dapat difermentasikan oleh mikroflora kolon (usus besar), berdasarkan sifat-sifat tersebut maka inulin dapat dikelompokkan sebagai prebiotik.

Inulin merupakan karbohidrat berupa cadangan makanan yang umum dijumpai pada tanaman dari famili Asteraceae dan Liliaceae. Dari data yang diambil dari *Food Resource, Oregon State University*, menunjukkan bahwa *Allium cepa* dari famili Liliaceae yang dikenal di Indonesia sebagai bawang merah merupakan salah satu sumber dari senyawa prebiotik. Meskipun inulin yang terkandung dalam *Allium cepa* ini hanya sekitar 2-6% dibandingkan *Helianthus tuberosus* (15-20 %) dan *Cichorium intybus* (13-20%), akan tetapi

bawang merah merupakan tanaman budidaya yang sangat mudah diperoleh di Indonesia, terutama sulawesi selatan yang termasuk salah satu dari 33 provinsi yang merupakan daerah potensial produksi bawang merah. Allah swt berfirman dalam Q.S Luqman: 31/10, yang berbunyi :

كُلِّ مِنْ فِيهَا وَبَثَّ بِكُمْ تَمِيدًا أَنْ رَوَّسِيَ الْأَرْضِ فِي وَالْقَىٰ تَرَوَّهَا عَمِدٍ بِغَيْرِ السَّمَوَاتِ خَلَقَ
 كَرِيمٍ زَوْجٍ كُلِّ مِنْ فِيهَا فَأَنْبَتْنَا مَاءَ السَّمَاءِ مِنْ وَأَنْزَلْنَا دَابَّةً

Terjemahnya :

“Dia menciptakan langit tanpa tiang yang kamu melihatnya dan dia meletakkan gunung-gunung (di permukaan) bumi supaya bumi itu tidak menggoyangkan kamu; dan memperkembang biakkan padanya segala macam jenis binatang. dan kami turunkan air hujan dari langit, lalu kami tumbuhkan padanya segala macam tumbuh-tumbuhan yang baik”.

Dalam ayat tersebut disebutkan bahwa Allah swt menumbuhkan tumbuh-tumbuhan yang baik di bumi. Maksud dari tumbuh-tumbuhan yang baik ini adalah tumbuh-tumbuhan yang bermanfaat bagi kehidupan makhluknya.

Allah swt berfirman dalam Q.S Al-Baqarah: 2/61, yang berbunyi:

الْأَرْضُ تُنْبِتُ مِمَّا لَنَا أَخْرِجَ رَبِّكَ لَنَا فَادْعُ وَاحِدٍ طَعَامٍ عَلَىٰ نَصْبِرَ لَنْ يَمُوسَىٰ قُلْتُمْ وَإِذْ
 وَبَصَلَهَا وَعَدَسِهَا وَفُومَهَا وَقَثَائِبَهَا بِقَلْبِهَا مِنْ

Terjemahnya :

“Dan (ingatlah), ketika kamu berkata: "Hai Musa, kami tidak bisa sabar (tahan) dengan satu macam makanan saja. sebab itu mohonkanlah untuk kami kepada Tuhanmu, agar dia mengeluarkan bagi kami dari apa yang ditumbuhkan bumi, yaitu sayur-mayurnya,

ketimunya, bawang putihnya, kacang adasnya, dan bawang merahnya”.....”.

Ayat tersebut di atas menyebutkan bahwa bawang merah merupakan salah satu dari tumbuh-tumbuhan yang baik yang diciptakan oleh Allah swt. Kebaikan atau manfaat bawang merah tersebut selain dapat digunakan sebagai rempah juga dimanfaatkan sebagai bahan obat tradisional.

Dari data hasil penelitian sebelumnya di Universitas Airlangga oleh Kusumawati menyimpulkan bahwa inulin yang diekstraksi dari bawang merah dapat meningkatkan pertumbuhan bakteri *Lactobacillus casei* sehingga keduanya dapat disebut komponen sinbiotik dan bermanfaat bagi kesehatan tubuh.

Berdasarkan latar belakang di atas, penulis tertarik untuk mengekstraksi inulin dari bawang merah (*Allium cepa*) dan menguji pengaruhnya terhadap pertumbuhan bakteri *Lactobacillus acidophilus* sebagai salah-satu bakteri yang bersifat probiotik.

B. Rumusan Masalah

Rumusan masalah pada penelitian ini adalah sebagai berikut :

1. Bagaimanakah karakteristik inulin yang diekstraksi dari bawang merah (*Allium cepa*) ?
2. Bagaimanakah pengaruh pemberian ekstrak inulin terhadap pertumbuhan bakteri probiotik *Lactobacillus acidophilus*?

C. Tujuan

Adapun tujuan pada penelitian ini adalah sebagai berikut :

1. Untuk mengetahui karakteristik inulin yang diekstraksi dari bawang merah (*Allium cepa*).
2. Untuk mengetahui pengaruh pemberian ekstrak inulin terhadap pertumbuhan probiotik *Lactobacillus acidophilus*.

D. Manfaat

1. Memberikan informasi ilmiah kepada praktisi dan akademisi tentang manfaat Inulin dalam bawang merah (*Allium cepa*) terhadap pertumbuhan bakteri probiotik *Lactobacillus acidophilus*.
2. Sebagai informasi dalam menunjang pengembangan dan pemanfaatan sumber daya alam khususnya bawang merah.
3. Sebagai bahan kepustakaan dan pertimbangan bagi peneliti selanjutnya untuk jenis penelitian yang relevan.

BAB II

TINJAUAN PUSTAKA DAN HIPOTESIS

A. Tinjauan Pustaka

1. Mikroorganisme Mikroflora

Terdapat banyak mikroflora yang berasosiasi dengan tubuh manusia dan hewan baik itu di kulit, oral, saluran pencernaan, maupun vagina. Populasi bakteri di dalam tubuh sekitar 10^{14} sel mikroba. Mikroflora normal yang

menetap tersebut dapat dikatakan nonpatogen dan bahkan menguntungkan bila mikroorganisme itu ada pada tempat yang semestinya dan tanpa keadaan yang abnormal.

Mikroflora dalam tubuh dapat dibedakan menjadi dua yaitu mikroflora transien dan mikroflora residen. Mikroflora transien terdiri atas organisme yang sangat beragam, bersifat patogen atau nonpatogen, dan tidak dapat mempertahankan dirinya dari tekanan-tekanan kompetisi oleh organisme lain sedangkan mikroflora residen adalah mikroflora yang bersifat nonpatogen dan dapat mempertahankan dirinya dari tekanan-tekanan kompetisi oleh organisme lain.

Pada organ lambung terdapat mekanisme menjaga jumlah mikroorganisme seminimal mungkin (10^3 - 10^5 bakteri/gram isi lambung) dikarenakan pH asam lambung yang secara normal melindungi terhadap infeksi beberapa mikroorganisme patogen.

Dalam saluran usus, bakteri bergabung dalam sari makanan dan limbah sisa makanan. Dalam duodenum orang dewasa terdapat 10^8 - 10^{10} bakteri/gram isi usus yang didominasi oleh *Bacteriodes* dan *Bifidobacterium*, sedangkan pada jejunum dan ileum terdapat 10^5 - 10^8 bakteri/gram yang didominasi oleh *Lactobacillus* dan *Streptococcus*. Bakteri-bakteri itu dinamakan bakteri saluran usus dan hidup bersama dengan mikroba lain yang secara kolektif disebut mikroflora usus. Pada organ usus dimana pH semakin asam oleh karena

kebanyakan probiotik berasal dari kelompok bakteri yang memproduksi asam dari hasil fermentasi sehingga mikroflora yang menetap meningkat secara bertahap.

Pada usus besar terdapat mikrobiota residen yang merupakan salah satu bentuk proteksi tubuh terhadap bakteri dan virus berbahaya. Mikrobiota ini disebut juga probiotik karena mampu melakukan perlekatan pada dinding sel-sel usus dan memberikan perlindungan optimal sehingga menghalangi perlekatan bakteri patogen. Hal itu akan menimbulkan efek perlindungan sehingga tubuh tidak mudah sakit.

2. Probiotik

Lebih dari 100 tahun yang lalu, Pasteur dan Joubert, mengamati bahwa ada interaksi antagonistik antara beberapa jenis bakteri, dan mengatakan bakteri non patogen dapat mengontrol bakteri patogen. Pada awal tahun 1900, *Ellie Metchnikoff* menulis teori bahwa orang Bulgaria yang banyak mengkonsumsi yogurt terbukti lebih awet muda dibandingkan dengan yang tidak. Ia menyebutkan bahwa di dalam yogurt terdapat "*Bulgarian bacillus*", yang akhirnya dikenal dengan *Lactobacillus bulgaricus* dan kemudian dimanfaatkan untuk pembuatan yoghurt. Allah swt berfirman dalam Q.S Al-Hijr: 15/19,20,21 yang berbunyi :

لَكُمْ وَجَعَلْنَا ﴿١٩﴾ مَوْرُونَ شَيْءٍ كُلِّ مِنْ فِيهَا وَأَنْبَتْنَا رَوَاسِيَ فِيهَا وَالْقَيْنَا مَدَدْنَهَا وَالْأَرْضَ
إِلَّا نُنَزِّلُهُ وَمَا خَزَائِنُهُ عِنْدَنَا إِلَّا شَيْءٍ مِّنْ وَإِنْ ﴿٢٠﴾ بَرَزِقِينَ لَهُ لَسْتُمْ وَمَنْ مَعِيشَ فِيهَا
مَعْلُومٍ بِقَدَرٍ ﴿٢١﴾

Terjemahnya :

“Dan kami telah menghamparkan bumi dan menjadikan padanya gunung-gunung dan kami tumbuhkan padanya segala sesuatu menurut ukuran. Dan kami Telah menjadikan untukmu di bumi keperluan-keperluan hidup, dan (Kami menciptakan pula) makhluk-makhluk yang kamu sekali-kali bukan pemberi rezki kepadanya. Dan tidak ada sesuatupun melainkan pada sisi Kami-lah khazanahnya; dan kami tidak menurunkannya melainkan dengan ukuran yang tertentu”.

Pada ayat tersebut, diterangkan bahwa Allah swt menciptakan bumi dengan segala isinya dengan ukuran yang beragam sesuai keperluan bagi kehidupan ummatnya. Makhluk-makhluk yang tidak dapat dilihat dengan kasat matapun semuanya bersumber daripadaNya. Dalam hal ini makhluk ciptaan Allah swt yang tak kasat mata yang dimaksud adalah berbagai jenis mikroorganismenya yang banyak bermanfaat bagi kehidupan ummat manusia.

Metchnikoff menyimpulkan bahwa ”Ketergantungan mikroorganismenya dalam tubuh manusia terhadap makanan akan menyebabkan mikroorganismenya tersebut dapat dimodifikasi sehingga mikroorganismenya patogen dalam tubuh dapat digantikan dengan mikroorganismenya yang lebih bermanfaat”. Saat ini penelitian diarahkan terhadap penemuan jenis-jenis bakteri spesifik sebagai probiotik dan pengembangan zat-zat yang meningkatkan pertumbuhan probiotik.

a. Defenisi Probiotik

Ada banyak macam definisi probiotik yang dibuat, tapi yang banyak dipakai adalah yang dikemukakan oleh Fuller, yaitu bakteri hidup yang diberikan sebagai suplemen makanan yang mempunyai pengaruh yang menguntungkan

terhadap kesehatan, baik pada manusia dan binatang dengan memperbaiki keseimbangan mikroflora usus. Efek yang menguntungkan dari bakteri tersebut dapat mencegah dan mengobati kondisi patologis usus bila bakteri tersebut diberikan secara oral. Probiotik sering juga disebut sebagai *friendly colonizer* atau *friendly microorganism*.

Syarat probiotik yang baik adalah probiotik harus tetap dalam keadaan hidup, dapat bertahan hidup ketika melalui saluran pencernaan dan keberadaannya dapat bermanfaat bagi kesehatan tubuh. Ciri-ciri bakteri yang dapat diklasifikasikan sebagai probiotik yang efektif harus memenuhi beberapa kriteria yaitu: 1) memberikan efek yang menguntungkan pada host, 2) tidak patogenik dan tidak toksik, 3) terdiri atas sejumlah besar sel hidup, 4) mampu bertahan dan melakukan kegiatan metabolisme dalam usus, 5) tetap hidup selama dalam penyimpanan dan ketika digunakan, 6) mempunyai sifat sensori yang baik, 7) diisolasi dari host.

Syarat lainnya yang tidak kalah penting bagi probiotik adalah mampu menempel pada mukosa usus, mampu berkolonisasi agar dapat berinteraksi dengan sel epitel usus sehingga dapat menstimulir sistem imun dan dapat menekan pertumbuhan bakteri patogen. Bakteri yang disebut probiotik adalah bakteri gram positif yang komponen dinding selnya terdiri dari peptidoglikan dan asam teikoid yang merupakan komponen aktif yang dapat berinteraksi dengan sel epitel.

b. Manfaat Probiotik

Probiotik telah dibuktikan efektif untuk pencegahan dan pengobatan terhadap bermacam-macam kelainan *gastrointestinal*, misalnya diare karena penggunaan antibiotik yang berlebihan, diare karena infeksi bakteri maupun virus, *enteral feeding* diare, *defisiensi sukrase isomaltase*, bakteri tumbuh lampau, intoleransi laktosa, dan *irritable bowel syndrome*.

Bakteri probiotik yang sering digunakan untuk memperpendek diare adalah *Lactobacillus GG*, *Lactobacillus acidophilus*, *Bifidobacterium bifidum*, dan *Enterococcus faecium*.

Probiotik *Lactobacillus* dan *Bifidobacteria* menurunkan jumlah enzim-enzim mikroba feses seperti *β -glukoronidase*, *β -glukosidase*, *nitroreduktase*, dan *urease*, yang terkait dengan aktivasi metabolik dan karsinogen. Selain itu probiotik juga memiliki efek *hipokolesterolemi*. Beberapa penelitian tahun 1970 dan 1980 secara konsisten melaporkan penurunan 5-17% serum kolesterol setelah mengonsumsi produk fermentasi susu selama 2-4 minggu.

c. **Mekanisme Kerja Probiotik**

Mekanisme kerja probiotik untuk menghambat pertumbuhan bakteri patogen dalam mukosa usus belum sepenuhnya jelas tetapi beberapa laporan menunjukkan dengan cara kompetisi untuk mengadakan perlekatan dengan enterosit (sel epitel mukosa), enterosit yang telah jenuh dengan bakteri probiotik tidak dapat lagi mengadakan perlekatan dengan bakteri yang lain. Jadi dengan adanya bakteri probiotik di dalam mukosa usus dapat mencegah kolonisasi oleh

bakteri patogen. Kemampuan adhesi bakteri probiotik dapat mengurangi atau menghambat adhesi bakteri lain misalnya *E. coli* dan *Salmonella* sehingga tak terjadi kolonisasi.

d. Lactobacillus acidophilus sebagai probiotik

Lactobacillus acidophilus adalah bakteri komensal, ia tinggal di saluran pencernaan manusia dan hewan lainnya tanpa menyebabkan penyakit. Bakteri ini memetabolisme laktosa, gula yang ditemukan dalam susu dan produk susu. Produk sampingan dari metabolisme tersebut berupa asam laktat dan senyawa antimikroba yang mencegah pertumbuhan bakteri patogen. Bakteri ini mempunyai toleransi tinggi terhadap asam lambung dan mampu mencapai usus dalam keadaan hidup dalam jumlah yang relatif sama dengan ketika berada di lambung. Bakteri ini sering ditemukan dalam yogurt untuk membantu dalam konsumsi susu dan hadir dalam produk susu alternatif untuk mengatasi intoleransi laktosa.

Pasien terapi antibiotik diberikan suplemen *acidophilus* untuk menggantikan bakteri dan mencegah infeksi bakteri oportunistik seperti *Clostridium difficile*. *acidophilus* juga sering digunakan untuk mengobati sariawan, infeksi jamur mulut pada bayi. Probiotik merupakan bakteri menguntungkan yang digunakan oleh paramedis untuk mempengaruhi flora usus, suplemen populer yang sering ditemukan dalam makanan atau diberikan secara alamiah dari lingkungan.

Bakteri *Lactobacillus acidophilus* merupakan bakteri yang berasal dari genus *Lactobacilli*. Asam laktat yang dihasilkan oleh bakteri tersebut selain dapat menghambat pertumbuhan bakteri patogen juga dapat meningkatkan pergerakan usus dan membebaskan konstipasi, konversi pigmen empedu dan asam empedu serta absorpsi zat makanan. Digunakannya spesies *Lactobacillus acidophilus* dalam penelitian ini karena spesies ini merupakan bakteri indigeneus dalam tubuh manusia yaitu pada usus halus, usus besar, mulut dan vagina.

Tingkat toleransinya terhadap asam hampir sama dengan tingkat toleransi asam yang dimiliki oleh bakteri dari genus *Bifidobakterium* sehingga mampu melewati lambung dengan jumlah yang hampir sama dengan jumlah bakteri yang dikonsumsi sebelumnya. Dari banyak referensi bakteri *Lactobacillus acidophilus* ini paling banyak digunakan untuk mengembalikan kolonisasi bakteri baik di usus.

Lactobacillus acidophilus juga berperan sebagai sumber utama bagi tubuh manusia untuk memperoleh vitamin K yang disintesis di usus. Vitamin ini adalah kofaktor yang berfungsi untuk pembekuan darah karena diperlukan untuk pembentukan protein plasma darah protrombin, suatu prekursor inaktif trombin, yaitu enzim yang mengubah fibrinogen plasma darah menjadi fibrin yang merupakan protein serat yang tidak larut yang menggabungkan gumpalan darah. Bakteri *Lactobacillus acidophilus* juga membantu produksi vitamin B,

seperti niacin, asam folat, B6, B12, dan biotin. Selain itu, juga membantu mendaur ulang asam amino pada empedu dan menormalkan kolesterol.

e. Klasifikasi *Lactobacillus acidophilus*

Menurut Bergey dalam *Dwidjoseputro* (1998), klasifikasi ilmiah dari bakteri *Lactobacillus acidophilus* adalah sebagai berikut :

Regnum : Plantae

Divisi : Protophyta

Klas : Schizomycetes

Ordo : Eubacteriales

Famili : Lactobacillaceae

Genus : *Lactobacillus*

Species : *Lactobacillus acidophilus*.

Berikut adalah gambar bakteri *Lactobacillus acidophilus* :

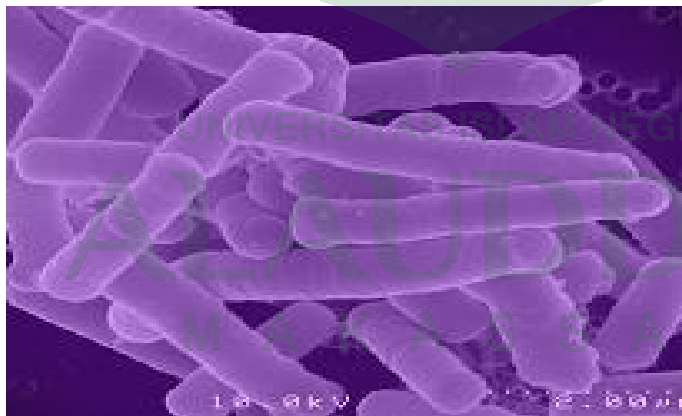

Gambar 1. *Lactobacillus acidophilus*

Sumber : <http://www.lib.uiowa.edu>

3. Prebiotik

Prebiotik adalah *nondigestible food* ingredient yang menguntungkan manusia dengan menstimulasi pertumbuhan dan aktifitas satu atau sejumlah kecil bakteri di kolon. Food ingredient yang diklasifikasikan sebagai prebiotik, harus: 1) tidak dihidrolisis dan tidak diserap di bagian atas traktus gastrointestinal, 2) substrat yang selektif untuk satu atau sejumlah mikroflora komensal yang menguntungkan dalam kolon, jadi memicu pertumbuhan bakteri yang aktif melakukan metabolisme, 3) mampu merubah mikroflora kolon menjadi komposisi yang menguntungkan kesehatan. Keuntungan dari kombinasi probiotik dan prebiotik adalah meningkatkan daya tahan hidup bakteri oleh karena substrat yang spesifik telah tersedia untuk fermentasi sehingga tubuh memperoleh manfaat yang lebih sempurna dari kombinasi ini. Salah satu jenis prebiotik adalah Inulin.

4. Uraian Inulin

Inulin adalah salah satu polisakarida penting, dimana polisakarida tidak lain adalah bagian daripada karbohidrat. Inulin merupakan polimer dari unit-unit fruktosa. Inulin bersifat larut di dalam air, tidak dapat dicerna oleh enzim-enzim pencernaan, tetapi difermentasi mikroflora kolon (usus besar). Oleh karena itu, inulin berfungsi sebagai prebiotik. Selain itu, inulin juga merupakan salah satu komponen bahan pangan dengan kandungan serat pangannya yang sangat tinggi sehingga dapat dimanfaatkan sebagai pangan fungsional.

Sifat fungsional inulin sebagai serat makanan dapat larut (*soluble dietary fiber*) sangat bermanfaat bagi pencernaan dan kesehatan tubuh. Secara fisik,

inulin bersifat larut dalam air namun tidak dapat dicerna oleh enzim-enzim dalam sistem pencernaan mamalia sehingga mencapai usus besar tanpa mengalami perubahan struktur. Meskipun demikian, inulin dapat mengalami fermentasi akibat aktivitas mikroflora yang terdapat di usus besar, sehingga berimplikasi positif terhadap kesehatan tubuh.

a. Biokimia Inulin

Inulin merupakan karbohidrat berupa cadangan makanan yang umum dijumpai pada tanaman dari famili Asteraceae dan Lyliaceae. Inulin merupakan polimer dari unit-unit fruktosa yang umumnya mempunyai terminal glukosa.

Unit-unit fruktosa tersebut dihubungkan dengan β -(2-1) glikosidik. Secara umum inulin yang terdapat dalam tanaman mengandung 2 sampai 150 unit fruktosa. Inulin yang paling sederhana adalah 1-ketosa yang hanya mempunyai dua unit fruktosa dan satu unit glukosa. Inulin yang disambungkan dengan glukosa dinyatakan sebagai α -D-glukopiranosil- $[\alpha$ -D-fruktofuranosil] $(n-1)$ -D-fruktofuranosida (selanjutnya disingkat sebagai GpyFn atau GFn).

Sementara itu, inulin yang tidak mempunyai sambungan glukosa adalah β -D-fruktopiranosil- $[D$ fruktofuranosil] $(n-1)$ -Dfruktofuranosida atau disingkat menjadi FpyFn, FFn, atau bahkan Fm, di mana n adalah jumlah fruktosa,

sedangkan *py* adalah singkatan dari piranosil. Bila dihidrolisis, inulin akan menghasilkan oligofruktosa dengan derajat polimerisasi yang kurang atau sama dengan 10.

b. Sifat fisika Kimia Inulin

Menurut Irwin (2006), sifat-sifat kimia fisika dari inulin adalah sebagai berikut:

Sinonim	: <i>Beneo; frutafit; oligofruktosa; polyfructosa; raftiline</i>
Rumus molekul	: $C_{6n}H_{10n+2}O_{5n+1}$
Massa Molar	: Polimer, tergantung pada jumlah monomer (n)
Pemerian	: Serbuk putih
Keasaman	: 4,5 – 7,0
Densitas	: 1,35 g/cm ³
Titik lebur	: 178°C
Kelarutan	: Larut dalam air dan larutan bersifat asam dan alkali serta sedikit larut dalam pelarut organik.

Berikut adalah gambar struktur molekul inulin :

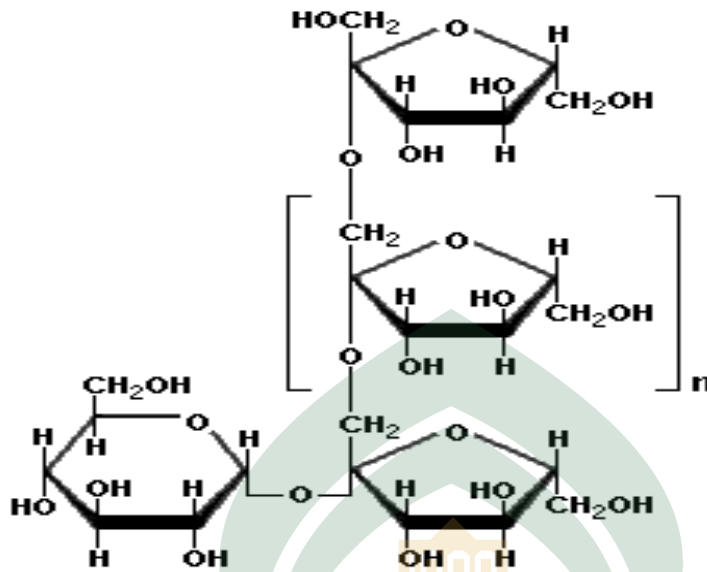

Gambar 2. Struktur Molekul Inulin

Sumber : www.dextrauk.com

c. Manfaat Inulin

Selain dimanfaatkan sebagai pangan fungsional, inulin juga dimanfaatkan sebagai pengganti lemak dan gula pada produk makanan rendah kalori serta sebagai bahan baku sirup fruktosa. Dalam bidang farmasi, inulin digunakan untuk uji fungsi ginjal. Inulin juga dapat digunakan untuk pembuatan etanol, bioplastik. Sebagaimana Firman Allah swt dalam Q.S Ar Ra'd : 13/4, yang berbunyi :

يُسْقَىٰ صِنَوَانٍ وَعَيْرٍ صِنَوَانٍ وَخَيْلٍ وَزَّرَعَ أَعْنَبٍ مِّنْ وَجَنَّتْ مُتَجَنِّرَاتٌ قِطْعَ الْأَرْضِ وَفِي لِقَوْمٍ لَّا يَتَدَبَّرُونَ فِي الْأَكْلِ فِي بَعْضِ عَلَىٰ بَعْضًا وَتُفَضَّلُ وَاحِدٌ بِمَاءٍ يَّعْقَلُونَ ﴿٤﴾

Terjemahnya :

“Dan di bumi Ini terdapat bagian-bagian yang berdampingan, dan kebun-kebun anggur, tanaman-tanaman dan pohon korma yang bercabang dan yang tidak bercabang, disirami dengan air yang sama. Kami melebihkan sebahagian tanam-tanaman itu atas sebahagian yang lain tentang rasanya. Sesungguhnya pada yang demikian itu terdapat tanda-tanda (kebesaran Allah) bagi kaum yang berfikir”.

Berdasarkan manfaat di atas, Inulin dapat dibuat menjadi sirup fruktosa karena berdasarkan hasil dari beberapa penelitian menyatakan bahwa kadar kemanisan inulin lebih tinggi dengan tingkat kalori yang rendah dibandingkan dengan gula tebu. Hasil penelitian ini pada dasarnya telah dijelaskan dalam Ayat tersebut di atas yang menyebutkan bahwa perbedaan diantara berbagai macam tanam-tanaman yang ditumbuhkan oleh Allah swt, terdapat pada rasanya.

d. Inulin Sebagai Prebiotik

Inulin tidak dapat dicerna oleh enzim-enzim pencernaan, tetapi difermentasi mikroflora kolon (usus besar). Oleh karena itu, inulin berfungsi sebagai prebiotik. Konsep prebiotik pertama kali diperkenalkan oleh Gibson dan Robefroid pada tahun 1995. Prebiotik didefinisikan sebagai ingredien yang tidak dapat dicerna yang menghasilkan pengaruh menguntungkan terhadap inang dengan cara menstimulir secara selektif pertumbuhan satu atau lebih dari jumlah mikroba tertentu pada saluran pencernaan sehingga dapat meningkatkan kesehatan inang.

Selama berada dalam usus besar, hampir seluruh inulin difermentasi menjadi asam-asam rantai pendek dan beberapa mikroflora spesifik menghasilkan asam laktat. Peristiwa seperti ini menyebabkan pH dalam usus besar mengalami penurunan sehingga pertumbuhan bakteri patogen menjadi terhambat. Mekanisme inilah yang menyebabkan kekebalan tubuh seseorang menjadi meningkat.

Untuk mendapatkan manfaat di atas, inulin telah banyak diaplikasikan dalam sejumlah produk susu. Promosi pemanfaatan inulin untuk anak-anak lebih diarahkan terhadap peningkatan kekebalan tubuh. Sedangkan untuk wanita usia menopause, para produsen produk susu lebih menitikberatkan pada kemampuannya dalam mencegah osteoporosis. Inulin juga dapat dikombinasikan dengan beberapa jenis probiotik yang spesifik dalam bentuk produk seperti yoghurt, kefir, dadih, dan lain-lain. Kombinasi antara prebiotik dan probiotik ini dikenal dengan istilah sinbiotik.

e. Sumber Inulin

Meskipun secara umum inulin dapat ditemui dalam berbagai tanaman. Namun demikian, inulin dalam jumlah yang memadai dapat ditemukan pada umbi dahlia (*Dahlia pinnata Cav.*), umbi jerusalem artichoke (*Helianthus tuberosus*), chicory (*Chicoryum intybus, L*), dandelion (*Taraxacum officinale Weber*), umbi yacon (*Smallanthus sanchifolius*), dan dalam jumlah kecil terdapat juga dalam bawang merah, asparagus, pisang, gandum, dan barley. Allah swt berfirman dalam Q.S An-Nahl: 16/13, yang berbunyi :

يَذْكُرُونَ لِقَوْمٍ لَّا يَأْتِيَنَّكَ فِي إِنَّ أَلْوَانَهُم مَّخْتَلِفًا أَلْوَانًا فِي لَكُمْ ذُرًّا وَمَا

Terjemahnya :

“Dan dia (menundukkan pula) apa yang dia ciptakan untuk kamu di bumi ini dengan berlain-lainan macamnya. Sesungguhnya pada yang demikian itu benar-benar terdapat tanda (kekuasaan Allah) bagi kaum yang mengambil pelajaran”.

Ayat tersebut di atas menjelaskan bahwa Allah swt menciptakan berbagai macam tumbuhan di bumi untuk kepentingan umat-Nya namun hanya orang-orang yang berilmu yang mampu mengetahui dan memahami kebesaran Allah swt yang terkandung di dalamnya.

5. Uraian Bawang Merah (*Allium cepa*)

Bawang merah (*Allium cepa*) merupakan salah satu komoditas hortikultura yang mempunyai kandungan gizi dan senyawa yang tergolong zat non gizi serta enzim yang berfungsi untuk terapi, meningkatkan dan mempertahankan kesehatan tubuh serta memiliki aroma khas yang digunakan sebagai rempah-rempah penyedap masakan.

Bawang merah yang merupakan salah satu species famili Lilyceae termasuk tanaman tertua dari silsilah tanaman yang dibudidayakan oleh manusia. Hal ini antara lain dapat diketahui dari sejarah bangsa Mesir pada masa dinasti

pertama dan kedua (3200-2700 SM). Tanaman bawang merah diperkirakan berasal dari kawasan Asia. Sebagian referensi menyebutkan secara spesifik bahwa bawang merah berasal dari Asia tengah, khususnya India. Indonesia baru mulai mengenal tanaman bawang merah ini sekitar awal abad 20. Namun, spesies lokal yang sejenis dengan bawang merah telah ada sebagai tanaman liar, misalnya bawang brobus.

Indonesia dengan 33 Propinsi, 325 Kabupaten, 5.054 Kecamatan mempunyai daerah potensial produksi bawang merah, yang berpeluang cukup baik bila dikelola dengan terencana, terarah, terintegrasi serta dengan kebijaksanaan yang mendukung dari semua sektor. Daerah tersebut diantaranya adalah : Nangroe Aceh Darussalam, Sumatera Utara, Sumatera Barat, Jambi, Lampung, Jawa Barat, Jawa Tengah, DI Yogyakarta, Jawa Timur, Nusa Tenggara Barat, Bali, Sulawesi Tengah, Sulawesi Selatan, Sulawesi Utara dan Papua.

Nama lokal bawang merah ini adalah bawang abang mirah (Aceh); pia (Batak); Bawang abang (Palembang); bawang sirah, brambang sirah dan dasun merah (Minangkabau); bawang suluh (Lampung); bawang beureum (Sunda); brambang (jawa); bhabang mera (Madura); jasun bang, jasun mirah (Bali); lasuna mahamu, ransuna mahendeng, yantuna mapora, dansuna rundang, lasuna randang, lasuna mea, lansuna raindang, lasuna eja (Sulawesi); laisuna pilas, laisa mpilas (Roti); kalpeo meh (Timor); bowang wulwul (Kai); kosai miha dan bawa rohiha (Ternate); bawa kahori (Tidore).

a. Klasifikasi Tanaman

Carl Von Linnaeus dalam *Estu Rahayu* (1999), mengklasifikasikan tumbuhan bawang merah sebagai berikut :

Kingdom : Plantae
 Subkingdom : Tracheobionta
 Super Divisi : Spermatophyta
 Divisi : Magnoliophyta
 Kelas : Liliopsida
 Sub Kelas : Liliidae
 Ordo : Liliales
 Famili : Liliaceae
 Genus : Allium
 Spesies : *Allium cepa* Linn.

b. Kandungan Bawang Merah

Dalam 100 g bawang merah (*Allium cepa*) mengandung zat-zat 38 kal energi, 1,50 g protein, 0,20 g lemak, 8,50 g karbohidrat, 28 mg kalsium, 41 mg fosfor, 0,60 g serat, 0,90 mg besi, vitamin A, 0,06 mg vitamin B1, 0,04 mg B2, 8,00 mg vitamin C dan 0,20 mg niasin.

Berikut adalah gambar dari bawang merah (*Allium cepa*) :



UNIVERSITAS ISLAM NEGERI
ALAUDDIN
M A K A S S A R

Gambar 3. Bawang merah

Sumber : A Plant Monograph On Onion

c. Manfaat Bawang Merah

Menurut Mahir Hasan Mahmud Muhammad, manfaat bawang merah dalam bidang kesehatan antara lain adalah sebagai berikut :

- 1) Dapat mengaktifkan gerakan lambung.
- 2) Bawang merah juga memiliki unsur yang mirip dengan *hormon insulin* yang dapat membantu mengurangi kadar gula dalam darah.

6. Uraian Umum Medium Pembiakan bakteri

Pembiakan diperlukan untuk mempelajari sifat bakteri untuk dapat mengadakan identifikasi, determinasi atau diferensiasi jenis-jenis yang ditemukan. Pertumbuhan ketahanan bakteri tergantung pada pengaruh luar, seperti makanan (nutrisi), atmosfer, suhu, lengas, konsentrasi ion hidrogen, cahaya, dan berbagai zat kimia yang dapat menghambat atau membunuh.

Menurut kebiasaannya, kebutuhan berbagai jenis bakteri itu berlainan, ada yang dapat hidup dalam keadaan lingkungan yang luas dan ada pula yang hanya terbatas pada lingkungan yang sempit terutama yang termasuk dalam golongan yang hidup sebagai parasit pada manusia atau hewan.

Untuk menciptakan keadaan lingkungan yang tepat secara artifisial sebagai pengganti keadaan di alam tidak mudah sehingga seringkali sifat-sifat bakteri berubah bila telah lama hidup dalam medium artifisial. Kebutuhan bakteri pada umumnya adalah sebagai berikut :

- 1) Sumber energi yang diperlukan untuk reaksi-reaksi sintesis yang membutuhkan energi dalam pertumbuhan dan restorasi, pemeliharaan keseimbangan cairan, gerak dan sebagainya.
- 2) Sumber karbon.
- 3) Sumber nitrogen, sebagian besar untuk sintesis protein dan asam-asam nukleat.
- 4) Sumber garam-garam amoniak, khususnya fosfat dan sulfat sebagai anion; dan potasium, sodium magnesium, kalsium, besi, mangan sebagai kation.
- 5) Bakteri-bakteri tertentu membutuhkan faktor-faktor tumbuh
- 6) tambahan, disebut juga vitamin bakteri, dalam jumlah sedikit sekali untuk sintesis metabolik esensial.

Medium pembiakan yang digunakan untuk mengembangbiakkan bakteri di laboratorium dapat dibedakan dalam; medium pembiakan dasar, medium penyubur, medium pembiakan selektif dan cara mendapatkan biakan murni. Medium pembiakan dasar merupakan medium sederhana yang mengandung zat-zat yang umum diperlukan oleh sebagian besar mikroorganisme dan dipakai juga sebagai komponen dasar untuk medium pembiakan dasar untuk membuat medium pembiakan lain.

Medium pembiakan penyubur dibuat dari pembiakan dasar dengan penambahan zat-zat lain untuk mempersubur pertumbuhan bakteri tertentu, yang pada medium pembiakan dasar tidak dapat tumbuh dengan baik. Untuk

keperluan ini ke dalam medium pembiakan dasar sering ditambahkan darah, serum, cairan tubuh, ekstrak hati, otak dan sebagainya.

Medium pembiakan selektif digunakan untuk menyeleksi bakteri yang diperlukan dari campuran dengan bakteri-bakteri lain yang terdapat dalam bahan pemeriksaan. Dengan penambahan zat-zat tertentu, bakteri yang dicari dapat dipisahkan dengan mudah. Medium pembiakan ini berdasarkan pada sifat-sifat kerjanya, dapat dibedakan dalam :

- 1) Selektivitas karena perbedaan tumbuh
- 2) Selektivitas karena penghambatan tumbuh

Medium pembiakan selektif dalam pemakaiannya diberi bermacam-macam bentuk sesuai dengan tujuannya, yaitu sebagai berikut :

- 1) Bentuk medium cair
- 2) Bentuk medium padat dengan penambahan agar-agar atau gelatin.
 - a. Bentuk lempeng, dibekukan dalam piringan petri.
 - b. Bentuk miring, dibekukan dalam keadaan miring dalam tabung.
 - c. Bentuk tegak, dibekukan dalam keadaan tegak dalam tabung.

Bila konsentrasi agarnya dikurangi menjadi $\frac{1}{2}$ – $\frac{1}{4}$ persen menjadi medium setengah padat yang digunakan untuk pemeriksaan gerak bakteri.

Salah satu contoh medium selektif adalah medium *Lactobacilli deMan Rogosa and Sharpe*. Medium ini digunakan untuk mengisolasi dan mengkultivasi bakteri dari genus *Lactobacilli*. Medium ini mengandung pepton

dan dextrosa. Komposisi ini berfungsi sebagai suplai nitrogen, karbon dan zat-zat lain yang dibutuhkan untuk pertumbuhan bakteri dari genus tersebut. Medium ini juga mengandung *polysorbat 80*, *asetat*, *magnesium* dan *mangan* yang dapat menghambat pertumbuhan bakteri yang tumbuh selain bakteri dari genus *Lactobacilli*. Medium ini dilaporkan dapat sangat membantu dalam pertumbuhan semua spesies bakteri dari genus *Lactobacilli* tersebut baik yang diisolasi dari mulut, feses, produk susu dan berbagai sumber dari bakteri tersebut.

7. Fermentasi

Fermentasi dapat didefinisikan sebagai proses metabolisme dimana akan terjadi perubahan-perubahan kimia dalam substrat organik, kegiatan atau aktivitas mikroba yang membusukkan bahan-bahan yang difermentasi. Perubahan kimia tadi tergantung pada macam bahan, macam *mikroba*, pH, suhu, adanya aerasi atau usaha lain yang berbeda dengan faktor-faktor diatas misalnya penambahan bahan tertentu untuk meningkatkan fermentasi.

Fermentasi berarti disimilasi anaerobik senyawa-senyawa organik yang disebabkan oleh aktivitas mikroorganisme atau ekstrak dari sel-sel tersebut. Disimilasi yaitu proses pengubahan senyawa di dalam sel seperti glikogen dan ATP menjadi senyawa yang tingkat energinya lebih rendah sedemikian rupa sehingga energy dibebaskan dalam proses ini. Disimilasi berlangsung di dalam sel dan produk-produknya dikeluarkan kemedial sekitarnya. Disimilasi terutama menghasilkan senyawa organik, senyawa anorganik dan beberapa unsur,

contohnya karbohidrat, glikosida, alkohol, asam keto, hidrokarbon, asam amino dan amina, sejumlah garam besi, mangan, arsen dan unsur karbon, belerang dan lain-lain.

Pada dasarnya bakteri asam laktat melakukan fermentasi untuk menghasilkan asam. Bakteri asam laktat mampu mengubah glukosa menjadi asam laktat. Bakteri tersebut adalah *Lactobacillus*, *Streptococcus*, *Leuconostoc*, *Pediococcus*, dan *Bifidobacterium*. Ada 2 kelompok fermentasi asam laktat yaitu homofermentatif dan heterofermentatif.

a. Fermentasi Asam Laktat Homofermentatif

Bakteri asam laktat homofermentatif menghasilkan mayoritas asam laktat dengan sedikit produk samping, yaitu gliserol, etanol, asetat, format, dan karbondioksida. Bakteri asam laktat homofermentatif mengoksidasi glukosa menjadi 2 piruvat melalui jalur Embden Meyerhoff Parnas (EMP). Pada jalur itu menghasilkan glukosa menjadi 2 ATP. NADH yang dihasilkan pada jalur itu dipakai untuk mereduksi piruvat menjadi asam laktat. Bakteri yang tergolong homofermentatif misalnya *Streptococcus*, *Pediococcus* dan beberapa *Lactobacillus*.

b. Fermentasi Asam Laktat Heterofermentatif

Bakteri asam laktat heterofermentatif menghasilkan asam laktat dan produk fermentasi lainnya (kebanyakan etanol) dengan rasio yang seimbang. Hal itu karena mereka mengoksidasi glukosa menjadi piruvat dan asetil fosfat melalui jalur Heksosa Monofosfat (HMP). Piruvat kemudian direduksi menjadi

asam laktat, sedangkan asetil fosfat kemudian direduksi menjadi etanol. Pada jalur itu menghasilkan 1 ATP. Bakteri yang tergolong heterofermentatif adalah *Leuconostoc* dan beberapa *Lactobacillus*.

8. Uraian Umum Ekstraksi dan Identifikasi

a. Ekstraksi

Ekstraksi dimaksudkan untuk menarik komponen kimia yang terdapat dalam bahan alam dengan menggunakan pelarut berbahan organik. Proses ekstraksi didasarkan pada kemampuan pelarut organik untuk menembus dinding sel dan masuk ke dalam rongga sel yang mengandung zat aktif. Zat aktif akan larut dalam pelarut organik dan karena adanya perbedaan konsentrasi antara dalam dan luar sel mengakibatkan terjadinya difusi pelarut organik yang mengandung zat aktif keluar sel. Proses ini berlangsung terus menerus hingga terjadi keseimbangan konsentrasi zat aktif di dalam dan di luar sel.

b. Kromatografi Lapis Tipis

Kromatografi adalah suatu istilah umum yang digunakan untuk bermacam-macam teknik pemisahan yang didasarkan atas partisi sampel diantara suatu fasa gerak yang bisa berupa gas ataupun cair dan fasa diam yang juga bisa berupa cairan ataupun suatu padatan. Kromatografi adalah suatu teknik pemisahan campuran berdasarkan perbedaan kecepatan perambatan komponen dalam medium tertentu.

Kromatografi berkembang menjadi teknik pemisahan untuk zat kimiawi dengan sifat yang sangat mirip, dan dapat digunakan untuk identifikasi kualitatif dan penetapan kuantitatif untuk zat-zat yang sudah dipisahkan. Keuntungan-keuntungan dari Kromatografi diantaranya :

- 1) Kromatografi merupakan metoda pemisahan yang cepat, mudah dan menggunakan peralatan yang murah serta sederhana, kecuali untuk kromatografi gas, hingga campuran yang kompleks dapat dipisahkan dengan mudah.
- 2) Kromatografi hanya membutuhkan campuran cuplikan yang sangat sedikit sekali, bahkan tidak menggunakan jumlah yang besar, disamping itu kromatografi pekerjaannya dapat diulang.

Kromatografi terbagi menjadi 2 macam yaitu kromatografi kolom dan kromatografi planar. Kromatografi kolom merupakan teknik pemisahan partisi di mana tempat stationernya di dalam tabung sedangkan kromatografi planar meliputi kromatografi kertas dan kromatografi lapis tipis. Kromatografi lapis tipis merupakan Teknik TLC/KLT fasa diam (terutama silika, alumina, dan selulosa) dilapiskan di permukaan sebuah plat pendukung (umumnya dibuat dari bahan kaca atau lembaran logam Al).

Bila noda telah kering plat diletakkan secara vertikal dalam bejana yang sesuai dengan tepi yang di bawah dicelupkan dalam fasa bergerak yang terpilih, maka pemisahan kromatografi penaikan akan diperoleh. Pada akhir perkembangan, pelarut dibiarkan menguap dari plat dan noda-noda yang

terpisah dilokalisasi dan diidentifikasi dengan cara-cara fisika dan kimia seperti yang digunakan dalam kromatografi kertas.

Bila dibandingkan dengan kromatografi kertas, metoda lapisan tipis mempunyai keuntungan, yaitu membutuhkan waktu yang lebih cepat dan diperoleh pemisahan yang lebih baik. Waktu rata-rata untuk kromatografi lapisan tipis dengan panjang 10 cm pada silika gel adalah sekitar 20 - 30 menit (tergantung dari sifat fasa bergerak), sedangkan pemisahan yang sama dengan memerlukan waktu dua jam. Untuk pemisahan-pemisahan secara kualitatif pada plat yang kecil memerlukan waktu sekitar 5 menit.

Hasil pemisahan yang baik ternyata bahwa penyerap dalam kromatografi lapisan tipis mempunyai kapasitas yang lebih besar bila dibandingkan dengan kertas. Keuntungan dari sistem serapan ialah dapat digunakan untuk memisahkan senyawa-senyawa yang sifatnya hidrofobi, seperti lipida-lipida dan hidrokarbon, di mana hal ini sukar dikerjakan dengan kertas. Sekarang pemisahan dengan lapisan tipis banyak digunakan dalam kimia organik dan beberapa dalam kimia anorganik. Lokasi dari senyawa-senyawa yang terpisah pada lapisan tipis dikerjakan seperti pada kertas, tetapi pereaksi-pereaksi yang lebih reaktif seperti asam sulfat dapat digunakan pada lapisan tipis, dengan catatan bahwa materi lapisan tipis adalah senyawa yang tak bereaksi seperti silika gel atau alumina.

B. Hipotesis

Dalam penelitian ini, hipotesis yang digunakan adalah hipotesis tunggal yaitu adanya pengaruh senyawa inulin sebagai prebiotik dari bawang merah terhadap pertumbuhan bakteri probiotik *Lactobacillus acidophilus*.



Kerangka Teori

Unknown Format



UNIVERSITAS ISLAM NEGERI
ALAUDDIN
M A K A S S A R

BAB III

METODE PENELITIAN

A. Jenis Penelitian

Penelitian ini merupakan penelitian eksperimen yaitu dengan melihat pengaruh ekstrak inulin dari bawang merah terhadap pertumbuhan bakteri probiotik *Lactobacillus acidophilus*.

B. Jenis Variabel

Penelitian ini terdiri atas dua variabel, yaitu inulin yang diekstrak dari bawang merah (*Allium cepa*) sebagai variabel bebas dan pertumbuhan bakteri probiotik *Lactobacillus acidophilus* sebagai variabel terikat.

C. Definisi Operasional

1. Ekstrak inulin dari bawang merah adalah suatu endapan berwarna putih dan tidak berbau yang diperoleh setelah melalui serangkaian proses ekstraksi sehingga diperoleh ekstrak dalam bentuk serbuk. Inulin tersebut dapat larut dalam air.
2. Pertumbuhan bakteri *Lactobacillus acidophilus* didefinisikan sebagai jumlah koloni bakteri probiotik *Lactobacillus acidophilus* yang tumbuh pada medium *Lactobacilli deMan, Rogosa and Sharpe Agar* (MRSA) setelah diinkubasi selama 24 jam pada suhu 37°C yang sebelumnya ditumbuhkan pada medium *Lactobacilli deMan, Rogosa and Sharpe Broth*

(MRSB) yang telah disuplementasi dengan ekstrak inulin pada berbagai konsentrasi yang berbeda masa inkubasi 24 jam, rotasi 150 rpm pada suhu 37°C .

D. Ruang Lingkup dan Batasan Penelitian

1. Ekstrak inulin yang diperlukan dalam penelitian ini adalah ekstrak inulin yang diambil dari umbi bawang merah (*Allium cepa*) dan dibuat dengan beberapa konsentrasi yaitu 2500 ppm, 5000 ppm, dan 10.000 ppm.
2. Pertumbuhan bakteri probiotik *Lactobacillus acidophilus* ditentukan dengan membandingkan pertambahan jumlah bakteri pada medium *Lactobacilli* MRSB yang telah ditambahkan dengan prebiotik inulin dengan berbagai konsentrasi dan medium *Lactobacilli* MRSB yang tidak diberikan prebiotik inulin (kontrol).
3. Penelitian ini menggunakan rancangan acak lengkap (RAL) yang terdiri atas satu kontrol dan 3 perlakuan. Tiap unit perlakuan terdiri dari konsentrasi inulin yang berbeda dan diulang sebanyak 3 kali. Perlakuan yang digunakan mengacu kepada pengujian langsung ekstrak inulin dari bawang merah (*Allium cepa*) pada beberapa konsentrasi terhadap pertumbuhan bakteri probiotik *Lactobacillus acidophilus*. Perlakuan dalam penelitian ini adalah sebagai berikut :
 - a. A0 = kontrol (tidak diberikan inulin)
 - b. A1 = konsentrasi inulin 2500 ppm
 - c. A2 = konsentrasi inulin 5000 ppm

d. A3 = konsentrasi inulin 10.000 ppm

4. Penelitian ini dilaksanakan di laboratorium Fitokimia Universitas Hasanuddin dan Laboratorium Mikrobiologi Universitas Islam Negeri Alauddin Makassar pada bulan Mei-September 2011.

E. Alat dan Bahan

1. Alat

Alat-alat yang digunakan pada penelitian ini adalah rotavapor, refrigerator, pompa vacum, centrifuge, desikator, lampu UV, penangas air, kompor listrik, corong buchner, oven, blender, timbangan, kain saring, gelas kimia, gelas ukur, labu erlenmeyer, gelas chamber, batang pengaduk, pipet skala, bulb, vial, cawan, pipa kapiler dan kamera. laminar air flow, inkubator, inkubator shaker, water bath, colony counter, autoklaf, kompor gas, hot plate and stirrer, neraca analitik, vortex, mikropipet, gelas kimia, gelas ukur, labu Erlenmeyer, cawan Petri, tabung reaksi, rak tabung, bunsen, ose bulat, spoit, pipet skala, bulb dan kamera.

2. Bahan

Bahan-bahan yang digunakan dalam proses ekstraksi adalah umbi bawang merah, lempeng KLT, butanol, asam asetat, eter, kristal iod, etanol 96%, aquadest, kertas saring, isolat murni bakteri *Lactobacillus acidophilus*, medium DifcoTM *Lactobacilli deMan Rogosa and Sharpe Broth* (MRSB), bacto agar, aquadest steril, aluminium foil, kertas pH, bunsen, kapas dan alkohol dan tissue.

F. Prosedur Kerja

1. Tahap Persiapan

a. Pembuatan Medium *Lactobacilli* MRSA 1000 ml

Menimbang dengan teliti masing-masing bahan yaitu medium *Lactobacilli* MRSB sebanyak 55 gr dan 15 gr bacto agar kemudian melarutkan bahan-bahan tersebut ke dalam labu Erlenmeyer berisi aquadest 900 ml, kemudian dicukupkan volumenya hingga 1000 ml dengan menambahkan aquadest, selanjutnya larutan tersebut dipanaskan dengan menggunakan hot plate and stirrer hingga homogen. Menutup erlenmeyer dengan baik menggunakan kapas dan aluminium foil, kemudian mensterilkannya dalam autoklaf pada tekanan 2 atm, suhu 121°C selama 15 menit.

b. Pembuatan Medium *Lactobacilli* MRSB 1000 ml

Menimbang dengan teliti bahan medium *Lactobacilli* MRSB sebanyak 55 gr kemudian melarutkannya ke dalam labu Erlenmeyer berisi aquadest 900 ml, kemudian dicukupkan volumenya hingga 1000 ml dengan menambahkan aquadest, selanjutnya larutan tersebut dipanaskan dengan menggunakan hot plate and stirrer hingga homogen. Menutup erlenmeyer dengan baik menggunakan kapas dan aluminium foil, kemudian mensterilkannya dalam autoklaf pada tekanan 2 atm, suhu 121°C selama 15 menit.

c. Sterilisasi

Semua alat yang akan digunakan dicuci dengan bersih. Gelas dicuci dengan larutan detergen yang cukup hangat dan dibilas dengan air suling kemudian dikeringkan. Setelah kering kemudian dibungkus dengan kertas buram. Tabung reaksi terlebih dahulu disumbat dengan kapas bersih. Alat-alat dari gelas dan tahan terhadap panas tinggi misalnya cawan petri, tabung reaksi, dan erlenmeyer disterilkan dengan di oven dengan suhu 180°C selama 2 jam. Alat suntik dan alat plastik (tidak tahan pemanasan tinggi) disterilkan dalam autoklaf selama 15 menit pada suhu 121°C tekanan 2 atmosfer. Jarum ose disterilkan dengan pemanasan langsung hingga memijar selama 30 detik.

2. Tahap Pelaksanaan

a. Ekstraksi Inulin

Menimbang umbi bawang merah (*Allium cepa*) sebanyak 2 kg, selanjutnya umbi diblender dengan penambahan air 1 : 2 (b/v) yaitu sekitar 4 L, kemudian dipanaskan dalam penangas air selama 30 menit dengan suhu 85°C . Setelah dingin, larutan kemudian disaring dengan menggunakan corong buchner.

Filtrat yang diperoleh ditambahkan etanol 96% sebanyak 40% dari volume filtrat. Larutan kemudian disimpan dalam freezer selama 18 jam dengan suhu 2°C . Setelah didinginkan dalam freezer, maka larutan kemudian

dibiarkan pada suhu ruang selama 2 jam. Selanjutnya larutan disentrifugasi selama 15 menit dengan kecepatan 1500 rpm. Endapan yang diperoleh setelah sentrifugasi berwarna putih kecoklatan (inulin basah I).

Endapan kemudian kembali ditambahkan air dengan perbandingan 1 : 2 (b/v), kemudian dipanaskan selama 30 menit pada suhu 85°C lalu didinginkan pada suhu ruang. Setelah dingin larutan kemudian disaring dan diukur volumenya.

Filtrat yang diperoleh ditambahkan kembali dengan etanol 96% sebanyak 40% dari volume filtrat, kemudian didinginkan dalam freezer selama 18 jam dengan suhu 2°C. Filtrat kemudian dibiarkan pada suhu ruang selama 2 jam, setelah itu disentrifugasi selama 15 menit dengan kecepatan 1500 rpm. Endapan yang diperoleh setelah sentrifugasi berwarna putih (inulin basah II).

Endapan yang diduga sebagai inulin ini dikeringkan dalam desikator dengan suhu 50-60°C selama \pm 7 jam. Setelah itu endapan ini dihaluskan hingga berbentuk bubuk. Hasil rendemen diuji dengan KLT.

b. Identifikasi Inulin dengan KLT

Lempeng KLT yang digunakan adalah plat silika. Senyawa yang akan diidentifikasi terlebih dahulu dilarutkan dalam aquadest kemudian ditotolkan pada lempeng KLT menggunakan pipa kapiler. Keduanya ditotolkan 0,5 cm dari dasar lempeng.

Selanjutnya lempeng KLT dimasukkan ke dalam bejana kromatografi yang sudah jenuh dengan cairan pengembang. Lempeng dibiarkan mengembang sampai batas tepi bagian atas lempeng. Lempeng kemudian dikeluarkan dari bejana dan diangin-anginkan hingga cairan pengembangnya menguap dan selanjutnya noda yang dihasilkan diamati di bawah lampu UV. Nilai Rf dinyatakan dengan rumus :

$$R_f = \frac{\text{jarak yang ditempuh oleh senyawa}}{\text{jarak yang ditempuh oleh pelarut}}$$

Hasil yang diperoleh dibandingkan dengan senyawa standart fruktosa. Jika nilai Rf isolat sama dengan atau mendekati nilai Rf senyawa standart maka dapat dinyatakan bahwa isolat yang diperoleh adalah inulin murni.

c. Penyiapan Larutan Stock Inulin

Konsentrasi 100.000 ppm sama dengan 10% dalam larutan, sehingga stock larutan uji yang dibuat dari rendemen yang diperoleh dari hasil ekstraksi inulin dari bawang merah (*Allium cepa*) dihasilkan dengan menimbang Sebanyak 1 gr isolat kemudian dilarutkan dalam 10 ml aquadest steril.

d. Pembuatan Medium *Lactobacilli* MRSB yang disuplemen dengan Inulin

1) Medium *Lactobacilli* MRSB + Inulin 2500 ppm

Memipet inulin sebanyak 0,5 ml dari stock larutan uji yang telah dibuat, kemudian dihomogenkan bersama dengan medium *Lactobacilli* MRSB sebanyak 20 ml dalam labu erlenmeyer. Medium tumbuh tersebut

kemudian dibagi secara aseptis ke dalam 3 buah tabung reaksi dengan volume masing-masing sebanyak 4 ml di dalam *Laminar air flow cabinet*. Menutup tabung reaksi dengan baik menggunakan kapas dan aluminium foil kemudian mensterilkannya dalam autoklaf pada tekanan 2 atm, suhu 121°C selama 15 menit.

2) Medium *Lactobacilli* MRSB + Inulin 5000 ppm

Memipet inulin sebanyak 1 ml dari stock larutan uji yang telah dibuat, kemudian dihomogenkan bersama dengan medium *Lactobacilli* MRSB sebanyak 20 ml dalam labu erlenmeyer. Medium tumbuh tersebut kemudian dibagi secara aseptis ke dalam 3 buah tabung reaksi dengan volume masing-masing sebanyak 4 ml di dalam *Laminar air flow cabinet*. Menutup tabung reaksi dengan baik menggunakan kapas dan aluminium foil kemudian mensterilkannya dalam autoklaf pada tekanan 2 atm, suhu 121°C selama 15 menit.

3) Medium *Lactobacilli* MRSB + Inulin 10.000 ppm

Memipet inulin sebanyak 2 ml dari stock larutan uji yang telah dibuat, kemudian dihomogenkan bersama dengan medium *Lactobacilli* MRSB sebanyak 20 ml dalam labu erlenmeyer. Medium tumbuh tersebut kemudian dibagi secara aseptis ke dalam 3 buah tabung reaksi dengan volume masing-masing sebanyak 4 ml di dalam *Laminar air flow cabinet*. Menutup tabung reaksi dengan baik menggunakan kapas dan aluminium foil kemudian

mensterilkannya dalam autoklaf pada tekanan 2 atm, suhu 121°C selama 15 menit.

e. Penyiapan Suspensi Bakteri *Lactobacillus acidophilus*

Mengambil 1 mata ose dari stock bakteri yang telah dibuat pada medium *Lactobacilli* MRSA miring kemudian diinokulasikan pada medium *Lactobacilli* MRSB 10 ml, selanjutnya dinkubasi dalam inkubator selama 24 jam pada suhu 37°C.

f. Uji Pertumbuhan Bakteri *Lactobacillus acidophilus* Pada Medium Cair

Menyiapkan masing-masing medium *Lactobacilli* MRSB yang telah ditambahkan dengan Inulin dengan beberapa konsentrasi, medium *Lactobacilli* MRSB tanpa inulin (kontrol) dan suspensi bakteri yang telah dibuat sebelumnya.

Mengambil masing-masing 1 ml suspensi bakteri kemudian dimasukkan ke dalam medium *Lactobacilli* MRSB dengan konsentrasi inulin 2500, 5000, 10.000 ppm serta kontrol. Medium yang telah diinokulasi dengan bakteri *Lactobacillus acidophilus* tersebut kemudian diinkubasi dalam *Shaker Inkubator* dengan kecepatan 150 rpm selama 24 jam pada suhu 37°C

g. Perhitungan koloni

Perhitungan koloni bakteri dilakukan dengan menggunakan metode standart plate count (SPC). Memipet masing-masing 1 ml dari kultur yang terdiri atas medium *Lactobacilli* MRSB, suspensi bakteri dan inulin dengan

berbagai konsentrasi serta kontrol yang telah diinkubasi kemudian dibuat pengenceran hingga 10^{-6} .

Setelah diencerkan, diambil masing-masing 0,1 ml dari pengenceran 10^{-6} kemudian dimasukkan ke dalam cawan petri berisi 10 ml medium *Lactobacilli* MRSA. Kultur bakteri kemudian diratakan dengan menggunakan batang gelas bengkok steril selanjutnya diinkubasi selama 24 jam pada suhu 37°C . Setelah diinkubasi, jumlah koloni dihitung dengan menggunakan *colony counter*. Jumlah koloni dalam dihitung dengan menggunakan rumus sebagai berikut:

$$\text{Koloni per ml atau per gram} = \frac{\text{jumlah koloni/cawan} \times 1}{\text{Faktor pengenceran}}$$

G. Teknik Pengumpulan Data

Teknik pengumpulan data dilakukan dengan pengamatan dan perhitungan jumlah koloni dengan menggunakan metode *Standart Plate Count* (SPC). Parameter yang diamati adalah pertambahan jumlah koloni *Lactobacillus acidophilus* pada medium *Lactobacilli* MRSA setelah memperoleh nutrisi dari medium *Lactobacilli* MRSB dengan berbagai konsentrasi.

H. Teknik Analisis Data

Data yang diperoleh dari hasil Pengamatan dianalisis dengan menggunakan sidik ragam rancangan acak lengkap (RAL) pada taraf

kepercayaan $\alpha = 0,05$ dan jika dalam pengujian tersebut berpengaruh nyata, maka pengujian dilanjutkan dengan uji beda nyata (BNT).



BAB IV

HASIL DAN PEMBAHASAN

A. HASIL PENGAMATAN

Hasil yang diperoleh dari ekstraksi yang dilakukan dengan 2 tahap sehingga diperoleh endapan bersih pada tahap ke-II yang selanjutnya dilakukan identifikasi dengan beberapa uji yang hasilnya ditunjukkan pada tabel 1.

Tabel 1. Karakteristik Ekstrak Inulin dari Bawang Merah (*Allium cepa* Linn.) Berdasarkan Hasil dari beberapa jenis uji yang dilakukan

Jenis prebiotik	Berat randemen (gram bb)		Berat akhir (gr bk)	Hasil Identifikasi
	Ekstraksi I	Ekstraksi II		
Inulin	19	10,25	6,8	Serbuk putih, sedikit berbau bawang, larut dalam air (polar), tidak menunjukkan perubahan warna setelah diberikan larutan yodium.

Ekstrak inulin yang telah diidentifikasi tersebut di atas kemudian disuplementasikan ke dalam medium *Lactobacilli* MRSB kemudian diinkubasi selama 24 jam pada suhu 37°C dengan rotasi 150 rpm. Setelah diinkubasi, diambil 0,1 ml dari masing-masing kultur kemudian disebar pada medium *Lactobacilli* MRSA. Hasil perhitungan sel bakteri pada medium *Lactobacilli*

MRSA dengan menggunakan rumus perhitungan Standart Plate Count (SPC) ditunjukkan pada tabel 2.

Tabel 2. Jumlah Bakteri *Lactobacillus acidophilus* (sel/ml) yang Tumbuh pada Medium *Lactobacilli* MRS yang Disuplementasi dengan Inulin pada Berbagai Konsentrasi yang Berbeda

Konsentrasi (ppm)	Jumlah bakteri (sel/ml)			Rata-Rata
	I	II	III	
0 (kontrol)	$0,31 \times 10^7$	$0,31 \times 10^7$	$0,46 \times 10^7$	$0,36 \times 10^7$
2500	$7,6 \times 10^7$	$0,47 \times 10^7$	$0,57 \times 10^7$	$2,88 \times 10^7$
5000	163×10^7	196×10^7	291×10^7	$216,7 \times 10^7$
10.000	298×10^7	294×10^7	260×10^7	284×10^7

rata-rata jumlah sel jumlah bakteri *Lactobacillus acidophilus* (sel/ml) yang tumbuh pada medium *Lactobacilli* MRS yang disuplementasi dengan inulin pada berbagai konsentrasi yang berbeda setelah diinkubasi selama 24 jam juga ditunjukkan pada gambar 4.

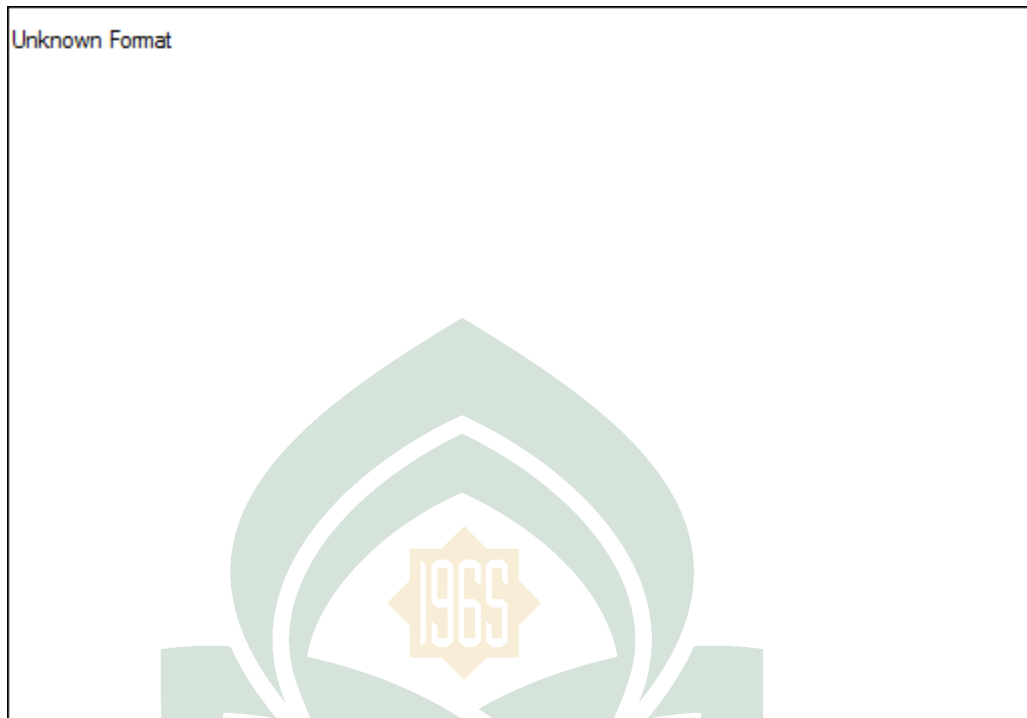

Gambar 4. Pertumbuhan Bakteri *Lactobacillus acidophilus* Setelah Disuplementasi dengan Inulin pada Berbagai Konsentrasi yang Berbeda.

Jumlah sel bakteri yang tumbuh dari setiap konsentrasi dengan tiga kali ulangan (triplo) di atas tampak beragam. Setelah data diolah dengan uji F pada taraf 5 %, hasilnya dapat dilihat pada tabel 3.

Tabel 3. Hasil Analisis Sidik Ragam Pengaruh Inulin Terhadap Pertumbuhan Bakteri *Lactobacillus acidophilus*

SK	DB	JK	KT	F. Hitung	F. Tabel
Inulin	3	192.390,18	64.130,06	52,68*	4,07
Galat	8	9.738,12	1.217,12		
	11	202.128.3			

Keterangan : kk = 27,71%

* = nyata (signifikan) pada taraf 5%

Hasil pengujian di atas menunjukkan bahwa nilai F_{hitung} lebih besar daripada F_{tabel} , sehingga analisa statistik dilanjutkan dengan uji BNT. Hasilnya dapat dilihat pada tabel 4.

Tabel 4. Hasil Uji BNT dari Pengaruh Inulin Terhadap Pertumbuhan Bakteri *Lactobacillus acidophilus* (menurut RAL dalam bagan huruf)

Konsentrasi Inulin (ppm)	Rerata sel bakteri (sel/ml)	BNT 0,05= 65,91
0 (kontrol)	$0,36 \times 10^7$	($0,36 \times 10^7$) ^a
2500	$2,88 \times 10^7$	($2,88 \times 10^7$) ^{ab}
5000	216×10^7	(216×10^7) ^c
10.000	284×10^7	(284×10^7) ^d

Keterangan : Angka-angka yang diikuti oleh huruf yang sama berarti tidak berbeda nyata pada taraf 5%.

Hasil uji BNT (α 0,05) menunjukkan bahwa penambahan ekstrak inulin dengan konsentrasi 5000 ppm dan 10.000 ppm berbeda nyata dengan kontrol, sedangkan konsentrasi 2500 ppm tidak berbeda nyata dengan kontrol.

B. PEMBAHASAN

Dalam penelitian ini, bawang merah sebanyak 2 kg diekstraksi menggunakan pelarut campuran antara etanol dan air dihasilkan randemen sebanyak 19 gr (bb) pada tahap I kemudian setelah ekstraksi tahap ke-II randemen yang diperoleh adalah sebanyak 10,25 gr (bb). Setelah dikeringkan dalam desikator dan digerus hingga halus, ekstrak yang diduga inulin tersebut yang diperoleh hanya sebanyak 6,8 gr (bk).

Selanjutnya ekstrak yang diduga inulin ini diidentifikasi dengan uji kualitatif kromatografi lapis tipis. Namun, hasilnya tidak begitu memuaskan karena minimnya pengetahuan tentang eluen yang tepat dalam proses kromatografi lapis tipis tersebut sehingga baik nilai Rf sampel (ekstrak yang diduga inulin) maupun senyawa standar (fruktosa) yang diperoleh adalah 0 karena eluen (fase gerak) yang seharusnya membawa noda dari kedua senyawa yang ditotolkan tidak mampu membawa kedua senyawa tersebut. Oleh karena itu identifikasi kemudian dilakukan dengan uji organoleptik seperti yang dilakukan oleh peneliti sebelumnya (Idha Kusumawati 2005).

Hasil dari penelitian tersebut menyebutkan bahwa endapan isolat berwarna putih dan tidak berbau. Selain itu, ekstrak tersebut tidak menunjukkan perubahan warna setelah ditambahkan dengan larutan yodium.

Hal ini sesuai dengan hasil uji organoleptik yang dilakukan dalam penelitian ini, yakni endapan yang diperoleh juga berwarna putih, sedangkan bau dari ekstrak tersebut sedikit berbau bawang merah namun, setelah dikeringkan dalam desikator dan dipresipitasi dalam oven pada suhu 80°C selama 2 jam, ekstrak yang diduga inulin tersebut hampir tidak berbau bawang merah lagi. Ekstrak ini juga tidak menunjukkan perubahan warna setelah ditambah dengan larutan yodium. Selain uji organoleptik, juga dilakukan uji kelarutan dan dapat diketahui bahwa ekstrak yang diduga inulin ini larut dalam air. Kemampuan larut ini sesuai dengan sifat fungsional inulin sebagai serat makanan dapat larut (*soluble dietary fiber*) namun tidak dapat dicerna oleh enzim-enzim dalam

sistem pencernaan mamalia sehingga mencapai usus tanpa mengalami perubahan struktur.

Setelah dilakukan identifikasi, ekstrak ini kemudian digunakan sebagai suplemen yang diharapkan dapat berperan sebagai prebiotik dalam pertumbuhan bakteri *Lactobacillus acidophilus*. Pertumbuhan bakteri diukur dengan pertambahan jumlah koloni pada medium selektif *Lactobacilli* MRSA yang sebelumnya ditumbuhkan pada medium cair dan telah disuplementasi dengan ekstrak inulin tersebut dengan beberapa konsentrasi yang berbeda sehingga diperoleh pertumbuhan yang optimal sebelum koloninya dihitung dengan menggunakan *colony counter* pada medium agar padat tersebut. Pengenceran dilakukan hingga pengenceran 10^6 , namun koloni yang dihitung hanya dari pengenceran 10^{-4} , 10^{-5} dan 10^{-6} . Konsentrasi ekstrak inulin yang digunakan adalah 0 (kontrol), 2500, 5000 dan 10.000 ppm, untuk setiap konsentrasi dilakukan ulangan sebanyak tiga kali (triplo).

Setelah diinkubasi selama 24 jam pada suhu 37°C dengan rotasi 150 rpm, Kultur dengan konsentrasi inulin yang berbeda tersebut selanjutnya diambil masing-masing sebanyak 0,1 ml kemudian ditumbuhkan pada media padat dengan menggunakan metode sebar sehingga memudahkan dalam menghitung koloni bakteri *Lactobacillus acidophilus* setelah diinkubasi selama 24 jam pada suhu 37°C . Dari hasil pengamatan, koloni bakteri yang tumbuh memiliki ukuran kecil, berwarna putih susu, berbentuk sirkular dengan permukaan yang halus

dan mengkilap serta memiliki tepi yang rata. Karakteristik koloni tersebut menunjukkan bahwa koloni yang tumbuh adalah koloni dari bakteri *Lactobacillus acidophilus*. Berdasarkan hasil perhitungan koloni yang tumbuh pada cawan dari masing-masing pengenceran, jumlah koloni yang tumbuh terdapat pada medium dengan konsentrasi inulin 10.000 ppm, 5000 ppm dan 2500 ppm lebih banyak dibandingkan koloni yang tumbuh pada medium dengan konsentrasi 0 ppm (kontrol). Jumlah koloni bakteri *Lactobacillus acidophilus* yang tumbuh pada medium *Lactobacilli* MRSA dalam penelitian ini dapat dilihat pada lampiran 4.

Data pertumbuhan yang diperoleh dalam penelitian ini, sejalan dengan data yang diperoleh dari penelitian sebelumnya (Idha Kusumawati, 2005). Jumlah koloni bakteri yang tumbuh pada medium dengan penambahan inulin dengan konsentrasi 10.000 ppm, 5000 ppm dan 2500 ppm juga dilaporkan lebih banyak dibanding jumlah sel bakteri yang tumbuh pada medium dengan konsentrasi inulin 0 ppm (kontrol). Perbedaan Jumlah koloni dari masing-masing penambahan inulin dengan konsentrasi yang berbeda dalam penelitian tersebut dapat dilihat pada lampiran 5.

Berdasarkan hasil perhitungan cawan yang terlihat pada tabel 2 dan gambar 4, jumlah rerata sel bakteri *Lactobacillus acidophilus* yang diperoleh dari kultur yang telah disuplementasi dengan ekstrak inulin pada konsentrasi 0 ppm (kontrol) adalah $0,36 \times 10^7$ sel/ml, pada konsentrasi 2500 ppm sebanyak $2,88 \times 10^7$ sel/ml, pada konsentrasi 5000 ppm sebanyak $216,7 \times 10^7$ sel/ml dan

pada konsentrasi 10.000 ppm sebanyak 284×10^7 sel/ml. Data tersebut menunjukkan bahwa jumlah sel bakteri *Lactobacillus acidophilus* pada konsentrasi 10.000 ppm, 5000 ppm dan 2500 ppm lebih banyak dibandingkan dengan jumlah sel bakteri *Lactobacillus acidophilus* yang tumbuh pada konsentrasi 0 ppm (kontrol).

Dari data-data tersebut, kita dapat mengetahui bahwa ekstrak inulin yang diperoleh dari serangkaian proses ekstraksi sebelumnya dapat dikatakan sebagai prebiotik karena dapat menjadi nutrisi dan meningkatkan pertumbuhan bakteri *Lactobacillus acidophilus* tersebut pada medium *Lactobacilli* MRSB dengan melihat jumlah koloni yang tumbuh pada medium *Lactobacilli* MRSA. Hal tersebut sesuai dengan syarat-syarat utama yang dikemukakan oleh Sudarmo dalam kongres BKGAI (Bandung 2003) bahwa suatu prebiotik merupakan substrat yang selektif untuk satu atau sejumlah mikroflora komensal yang menguntungkan dalam kolon sehingga memicu pertumbuhan mikroflora tersebut serta aktif dalam bermetabolisme.

Substrat tersebut yang dalam hal ini adalah inulin digunakan sebagai sumber energi melalui proses fermentasi. Fermentasi dilakukan oleh bakteri yang berespirasi secara anaerob. bakteri *Lactobacillus acidophilus* merupakan bakteri yang berespirasi secara anaerob fakultatif, oleh karena itu bakteri tersebut melakukan proses fermentasi untuk memperoleh energi. Dalam fermentasi inulin tersebut, terjadi perubahan suatu molekul tanpa oksidasi sama sekali, ada bagian dari molekul inulin yang kehilangan atom-atom H

sedangkan bagian yang lain dari molekul inulin tersebut mendapat tambahan atom-atom H. Dalam penelitian ini, tidak dilakukan uji untuk memastikan susunan gulanya sehingga Proses fermentasi yang dapat digambarkan adalah sebagai berikut :



Hasil fermentasi tersebut diperoleh sejumlah energi dan asam laktat (asam susu) sebagai produk sampingannya. Energi tersebut digunakan untuk beraktifitas oleh bakteri sedangkan asam laktat yang dihasilkan dalam konsentrasi tertentu tidak berpengaruh negatif terhadap pertumbuhan bakteri *Lactobacillus acidophilus* karena bakteri tersebut merupakan bakteri yang toleran terhadap asam dimana pertumbuhan *Lactobacillus acidophilus* terbaik pada konsentrasi 0,6 – 0,7%. Jika akumulasi asam laktat masih terdisosiasi dalam rentang konsentrasi tersebut maka penghambatan asam laktat terhadap bakteri *Lactobacillus acidophilus* itu sendiri dalam pertumbuhannya tidak akan terjadi. Terlepas dari itu, menurut Vijay K, asam laktat ini dapat mencegah pertumbuhan bakteri patogen dalam saluran pencernaan manusia dan hewan. Oleh karena itu, prebiotik inulin ini mampu merubah mikroflora kolon menjadi komposisi yang menguntungkan. Keberadaan asam laktat tersebut dalam kultur yang telah disuplementasi dengan inulin dapat dilihat melalui perubahan pH yang terjadi antara sebelum dan sesudah inkubasi yang ditunjukkan pada lampiran 6.

Dari hasil analisis statistik menunjukkan bahwa jumlah sel bakteri yang tumbuh pada kultur dengan konsentrasi inulin 10.000 ppm dan 5000 ppm pada taraf 5 % dengan nilai BNT = 65,91 berbeda nyata dengan jumlah sel yang tumbuh pada kultur dengan konsentrasi ekstrak inulin 2500 ppm. Sedangkan kultur dengan konsentrasi 2500 ppm ini tidak berbeda nyata dengan jumlah sel bakteri yang tumbuh pada kultur tanpa penambahan inulin (kontrol).

Hasil analisis statistik tersebut menunjukkan bahwa konsentrasi terbaik dari ekstrak inulin untuk pertumbuhan bakteri *Lactobacillus acidophilus* terdapat pada konsentrasi 10.000 ppm. Hasil ini menunjukkan bahwa Semakin tinggi konsentrasi ekstrak inulin maka semakin berpengaruh positif terhadap peningkatan pertumbuhan bakteri *Lactobacillus acidophilus*.

Dalam kaitan pemanfaatannya sebagai *soluble dietary fiber* dalam tubuh mamalia, prebiotik inulin yang diketahui secara fisik dapat larut dalam air namun tidak dapat dicerna oleh enzim – enzim pencernaan (*non digestible*) sehingga akan sampai ke usus secara utuh dan difermentasi oleh mikroflora spesifik, maka semakin banyak jumlah inulin yang dalam hal ini merupakan prebiotik yang disuplementasikan ke dalam medium cair maka semakin besar jumlah sel yang tumbuh dalam medium cair tersebut. Ini disebabkan karena semakin banyaknya jumlah substrat yang tersedia untuk proses fermentasi yang menghasilkan energi yang akan dimanfaatkan oleh bakteri uji dalam aktifitas pertumbuhannya.

Jumlah substrat juga merupakan faktor yang mempengaruhi laju pertumbuhan bakteri karena substrat yang spesifik tersebut akan menjadi sumber energi bagi bakteri. Hal ini sesuai dengan hal yang dikemukakan oleh Guanner dan Schaafsma dalam Brady *et al* (1998) bahwa mikroorganisme hidup tersebut (probiotik) dapat memberikan efek menguntungkan bagi kesehatan jika dikonsumsi dalam jumlah yang cukup. Kecukupan jumlah ini juga berlaku bagi prebiotik yang digunakan karena semakin banyak prebiotik yang tersedia maka semakin banyak energi yang diperoleh oleh bakteri untuk dimanfaatkan dalam proses pertumbuhannya.

Pertumbuhan bakteri *Lactobacillus acidophilus* dalam penelitian ini juga ditandai dengan adanya kekeruhan pada medium cair yang telah disuplementasi dengan ekstrak inulin dari beberapa konsentrasi yang berbeda dan telah diinkubasi selama 24 jam dengan rotasi 150 rpm pada suhu 37°C dalam shaker inkubator. Berdasarkan lampiran 7, dapat diketahui bahwa tingkat kekeruhan paling tinggi terdapat pada kultur dengan penambahan inulin 10.000 ppm dan 5000 ppm dibandingkan kultur dengan penambahan inulin 2500 ppm dan 0 ppm (kontrol).

Tingkat kekeruhan yang berbeda seperti yang ditunjukkan pada lampiran 7 tersebut, menunjukkan bahwa laju pertumbuhan sel bakteri serta aktifitas metabolisme yang berbeda pula. Diperkirakan waktu inkubasi yang digunakan dalam penelitian ini adalah waktu dimana pertumbuhan sel bakteri *Lactobacillus acidophilus* berada pada fase logaritmik atau fase eksponensial dimana pada

fase ini sel mengalami pembelahan dengan cepat disertai dengan aktifitas metabolisme paling aktif.

Bakteri sebaiknya diisolasi dari fase tersebut agar diperoleh pertumbuhan koloni bakteri pada medium *Lactobacilli* MRSA yang optimal serta dapat merupakan jumlah yang representatif dari keseluruhan bakteri yang tumbuh setelah disuplementasi dengan inulin dengan beberapa konsentrasi yang berbeda pada medium *Lactobacilli* MRSB sebelumnya.



BAB V

KESIMPULAN DAN SARAN

A. Kesimpulan

Berdasarkan hasil penelitian dan pembahasan, penulis menyimpulkan sebagai berikut :

1. Inulin yang diperoleh dari hasil ekstraksi bawang merah (*Allium cepa*) berdasarkan uji organoleptik berwarna putih dalam bentuk serbuk dan hampir tidak berbau. Inulin tersebut dapat larut dalam air serta tidak menunjukkan perubahan warna setelah ditambahkan larutan yodium. ini Selain uji organoleptik juga dilakukan analisis kualitatif yaitu kromatografi lapis tipis. Namun, eluen yang digunakan tidak tepat sebagai fase gerak baik bagi senyawa standar (fruktosa) maupun sampel (inulin) sehingga nilai r_f untuk kedua senyawa tersebut adalah 0.
2. Pemberian inulin ke dalam medium *Lactobacilli* MRSB dalam penelitian ini ternyata dapat berpengaruh positif terhadap pertumbuhan bakteri *Lactobacillus acidophilus*. Pertumbuhan terbaik bakteri *Lactobacillus acidophilus* terdapat pada penambahan konsentrasi inulin 10.000 ppm dibandingkan dengan penambahan inulin dengan konsentrasi 5000 ppm, 2500 ppm dan 0 ppm (kontrol). Jadi semakin tinggi konsentrasi inulin maka semakin tinggi tingkat pertumbuhan bakteri *Lactobacillus acidophilus*. Dalam Alquran telah disebutkan bahwa Allah swt menciptakan berbagai

semakin tinggi tingkat pertumbuhan bakteri *Lactobacillus acidophilus*. Dalam Alquran telah disebutkan bahwa Allah swt menciptakan berbagai macam tumbuh-tumbuhan untuk keperluan ummat manusia namun hanya orang-orang yang berfikir dan berilmu yang dapat mengetahuinya, dalam hal ini bawang merah (*Allium cepa*) yang sejauh lebih banyak digunakan sebagai rempah ternyata juga dapat berpengaruh positif terhadap pertumbuhan bakteri *Lactobacillus acidophilus* yang merupakan probiotik yang diketahui dapat meningkatkan imunitas baik hewan maupun manusia.

B. Saran

Adapun saran yang terkait pada penelitian ini adalah sebagai berikut :

1. Perlu dilakukan penelitian lebih lanjut dengan menggunakan standar inulin serta pengujian lainnya misalnya kromatografi gas pada isolat dan hasil hidrolisanya untuk memastikan susunan gulanya.
2. Perlunya pengetahuan yang luas tentang kromatografi lapis tipis yang sehingga tepat dalam menentukan eluennya.
3. Sebaiknya dalam perhitungan bakteri juga dilakukan perhitungan secara tidak langsung yaitu dengan menggunakan spektrofotometri terhadap turbidimetrinya.
4. Perlu dilakukan penelitian lanjutan dengan menaikkan konsentrasi ekstrak inulin untuk mengetahui konsentrasi optimum dari inulin terhadap pertumbuhan bakteri *Lactobacillus acidophilus*.

DAFTAR PUSTAKA

- Adnan, M. *Teknik Kromatografi Untuk Analisis Bahan Makanan*. Bandung: Andi Offset, 1997.
- Anonim. *Lactobacilli MRS Agar and Lactobacilli MRS Broth*. <http://www.bd.com/ds>. diakses 3 Agustus 2011.
- Arizah, Dia. *Skrining Senyawa Antimikroba dari Caulerpa sertularioides (GMELIN) Howe Asal Perairan Sekitar Pulau Lae-Lae Kecamatan Ujung Pandang Makassar*. Skripsi Sarjana Fakultas Farmasi : UNHAS Makassar. 2009.
- Azis Rani, Abdul. *Mikroflora Saluran Cerna pada Kesehatan Anak*. J. Kedokteran dan Farmasi. No. 1. Vol. 20 Januari – Maret 2007.
- Brady, LJ., Gallher, DD., and Busta, FF. *The Role Of Probiotic Cultures in The prevention of The Colon Cancer*. J. Nutrition. 2000.
- B.R., Goldin, and S.L. Gorbach. *Probiotic for Human*. London: Chapman& Hall Co., 1992.
- Departemen Agama RI. *Al Qur'an Dan Terjemahnya*. Bandung: Sinar Baru Algesindo. 2009.
- Djoelisti, Bertha. *Identifikasi Nilai Rf pada Analisa Kromatografi Lapis Tipis dan Kertas*. Blog Bertha djolisti, <http://berthadjolisti.blogspot.com/identifikasi-nilai-rf-pada-analisa-kromatografi-lapis-tipis-dan-kertas>. diakses 27 Januari 2011.
- D'Souza, Al., C. Rajkumar. *Probiotic in Prevention of Antibiotic Assosiated Diarrhea: Meta Analisis*. BMJ. 2002.
- Duggan, C., Walker WA, and Watkins JB. *Nutrition In Pediatrics*. 3rd Edn; London: BC Decker, 2003.
- Duryatmo, Sardi, dkk. *Herbal Indonesia Berkhasiat*. Cet. ke-VIII; Jakarta: PT. Niaga Swadaya, 2009
- Dwidjoseputro, D. *Dasar-Dasar Mikrobiologi*. Cet. Ke-XIII; Jakarta: Djambatan, 1998.

- Fuller, R. and Gabriella Perdigon, *Probiotik 3: Immunomodulation By Gut Microflora And Probiotics*. 3rd Edn; Germany: Springer, 2000.
- Gibson and Roberfroid, *Dietary modulation of the human colonic microbiota: introduction the concept of prebiotics*. J Nutrition. 1995.
- Hadadji, M and A. Bensoltane, *Growth and Lactic Acid Production by Bifidobacterium longum and Lactobacillus acidophilus in Goat's Milk*. African J. Biotechnol. 2006
- Hardjasasmita, Pantjita. *Ikhtisar Biokimia Dasar B*. Cet. ke-VII; Jakarta: Fakultas Kedokteran Universitas Indonesia, 2006.
- Havenar, R. *Selection of Strain for Probiotic Use*. USA : Keats Publishing, 1992.
- Heller, K.J. *Bacteria in Fermented Foods : Product Characteristics and Starter Organisms*. Am. J. Clin. Nutr
- Irianto, Koes. *Menguak Dunia Mikroorganism*. Jilid I; Bandung: CV. Yrama Widya, 2006.
- Iskandar, Jety Muljati. *Proses Produksi Material Antiosteoporosis DFA III dari Inulin Dahlia Secara Enzimatik Menggunakan Inulinfruktotransferase Nonomuraea sp.*, Lembaga Ilmu Pengrtahuan Indonesia, Pusat Penelitian Kimia. Bandung, 2010.
- Jaelani. *Khasiat Bawang Merah*. Cet. ke-I; Yogyakarta: Kanisius, 2007.
- K, Vijay. *Probiotics In Food Safety And Human Health*. USA: CRC Press, 2005.
- Khomsan, Ali. *Sehat Itu Mudah*. Cet. ke-I; Jakarta: PT. Mizan Publika, 2008.
- Kusumawati, Idha, dkk. *Pengaruh Senyawa Prebiotik Dari Bawang Merah (Allium cepa) Terhadap Pertumbuhan Bakteri Probiotik*. Vol. 5. No. 1. Fakultas Farmasi Universitas Airlangga. 2005.
- Lehninger. *Dasar-Dasar Biokimia*. Jilid I; Jakarta: Erlangga, 2008.
- Markowitz, JE. *Probiotics in Health and Disease in the Pediatric patient*. Pediatr Clin North Am. 2003
- McCracken. *Probiotics and the immune system In Probiotics*. Norfolk. USA: Horizon Scientific press, 1999.
- Muhammad, Mahir Hasan Mahmud. *Mukjizat Kedokteran Nabi, Berobat dengan rempah dan buah-buahan*. Cet. ke-I; Jakarta: Qultumedia, 2007.

- Niness, Khaty R. *Nutritional and Health Benefits of Inulin and Oligofructose*. Journal Of Nutrition. Malvern, 1999.
- Null, Gary. *The Clinical's Handbook Of Natural Healing*. New York: Kensington Publishing Co., 2000.
- Rahayu, Estu. *Bawang Merah*. Cet. ke-X; Jakarta: PT. Penebar Swadaya, 1999.
- Rukmana, Rahmat. *Dahlia Prospek Agribisnis Dan Teknik Budi Daya*. Yogyakarta: Kanisius, 2000.
- Robertfroid, M.B. *Inulin Type Fruktans : Functional Food Ingredients*. USA: CRC Press, 2005.
- Robertfroid, M.B. *Prebiotics and Probiotics : Are They Functional Food?*. Am J. Clin. Nutr. 71: 2000.
- Ronkart, Sebastian N. *Isolation and Identification of Inulooligosaccharides Resulting from Inulin Hydrolysis*. J. Analitica Chimica Acta. 2007.
- Suci. *Defenisi ppm (part per million) atau Bagian per Sejuta Bagian*. <http://belajarkimia.com/defenisi-ppm-part-per-million-atau-bagian-per-sejuta-bagian>. diakses 30 Juli 2011.
- Spiegel, JE. *Safety and Benefits of Fructooligosaccharida as Food Ingredients*. J. Food Technology. 1994.
- Sudarmo, S.M. *Peranan Prebiotik dalam Upaya Pencegahan dan Pengobatan Diare pada Anak : Dalam Kongres BKGAI*. Bandung, 2003.
- Sudarmadji, *Analisis Bahan Makanan dan Pertanian*. Yogyakarta: Liberty, 1989.
- Sujaya dkk, *Healt Secret Of Kefir*. Jakarta: PT. Elex Media Komputindo, 2008.
- Sumarsih, Sri. *Diktat Kulian Mikrobiologi Dasar*. Jurusan Ilmu Tanah. Fakultas Pertanian, Universitas Nasional Veteran: Yogyakarta, 2003
- Sunaryo, D. *Pengaruh Saccharomyces boulardii Pada Pengobatan Penderita Diare Akut Anak*. Tesis. Universitas Diponegoro, 1997.
- Szajewska, H., M Kotowska. *Efficacy of Lactobacillus GG in Prevention of Nosocomial Diarrhea in Infants*. J. Pediatr . 2001.
- Tenney, Deanne. *An Acidophilus*. Washington: Woodland Publishing Co. 1999.
- Vanderhoof, JA., DB. Whitney. *Lactobacillus GG in the Prevention of Antibiotic Assosiated Diarrhea in Children*. J. Pediatr. 1999.

Van Niel, CW., C. Feundtner. *Lactobacillus Therapy for Acute Infectious Diarrhea in Children: Meta Analysis*. J. Pediatr. 2002.

Widowati, Sri, dkk. *Umbi Dahlia Mengandung Inulin, Jurnal Balai Besar Penelitian dan Pengembangan Pascapanen Pertanian*. Bogor. 8 Mei 2006.

W.C., Frazier and Westhoff. D.C., *Food Microbiology* 4th Edn. Bombay.India: McGraw- Hill Book Co., 1988.



UNIVERSITAS ISLAM NEGERI

LAMPIRAN

M A K A S S A R

Lamp. 1. Proses Ekstraksi dan Identifikasi Inulin dari Bawang Merah (*Allium cepa*)





Lamp. 2. Gambar Kultur Bakteri *Lactobacillus acidophilus* yang Telah Disuplementasi dengan Inulin dengan Berbagai Konsentrasi Setelah Inkubasi 24 jam pada Suhu 37°C



(a) (b)

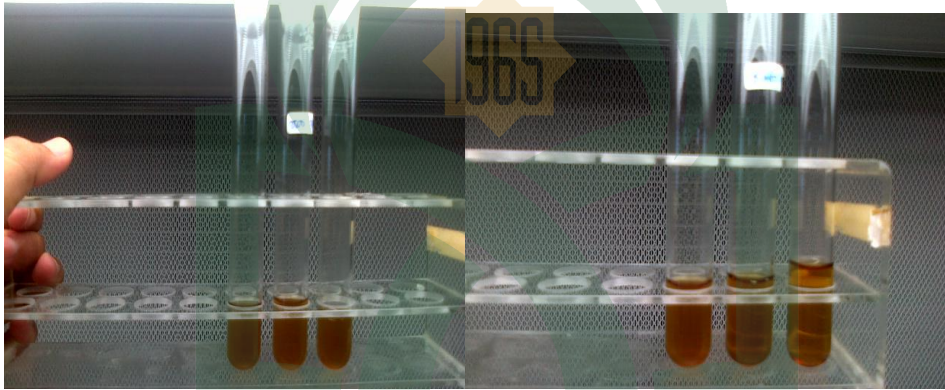

(c) (d)

Keterangan : (a) Medium MRSB + Suspensi Bakteri + Inulin 10.000 ppm
 (b) Medium MRSB + Suspensi Bakteri + Inulin 5000 ppm
 (c) Medium MRSB + Suspensi Bakteri + Inulin 2500 ppm
 (d) Medium MRSB + Suspensi Bakteri + Inulin 0 ppm
 (kontrol)

Lamp. 3. Gambar Koloni yang Tumbuh pada Medium MRSA yang sebelumnya telah Disuplementasi dengan Inulin dengan Berbagai Konsentrasi Berbeda.

a. Gambar koloni yang tumbuh pada konsentrasi 0 ppm (kontrol)

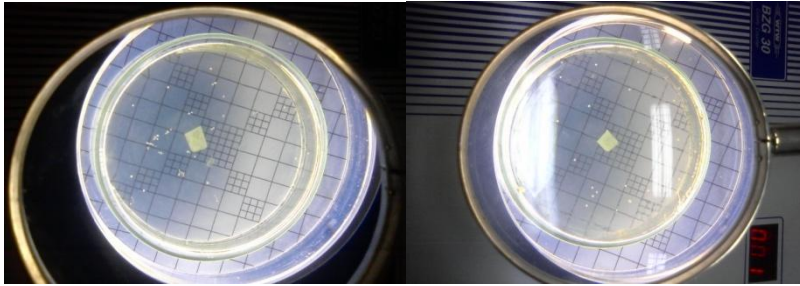

A01 10⁻⁴ A02 10⁻⁴

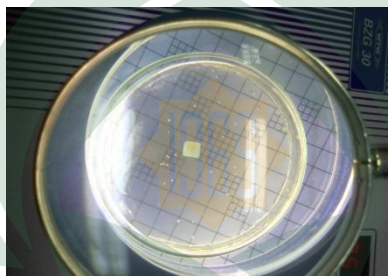

A03 10⁻⁴

UNIVERSITAS ISLAM NEGERI

ALAUDDIN

MAKASSAR

b. Gambar koloni yang tumbuh pada konsentrasi 2500 ppm

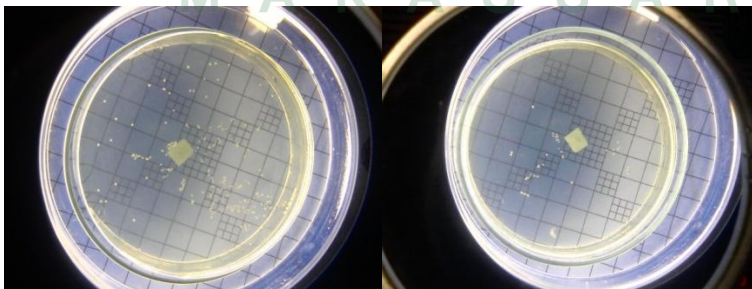

A₁₁ 10⁻⁵

A₁₂ 10⁻⁴

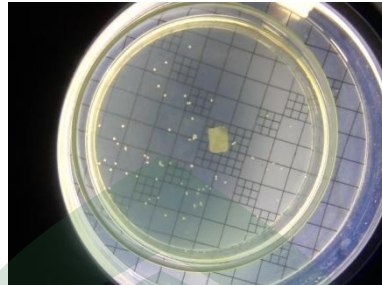

A₁₃ 10⁻⁴

c. Gambar koloni yang tumbuh pada konsentrasi 5000 ppm

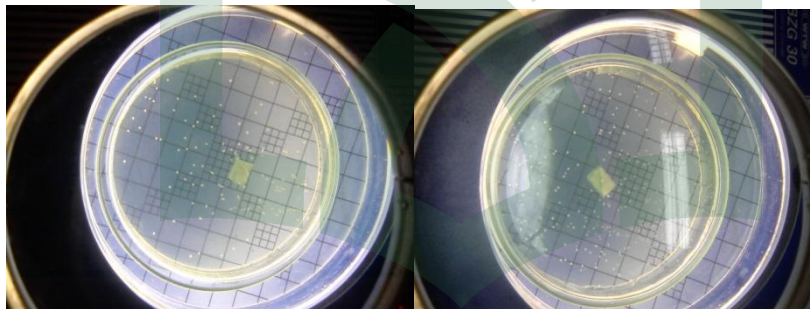

UNIVERSITAS ISLAM NEGERI

ALAUDDIN

A₂₁ 10⁻⁶ A₂₂ 10⁻⁶

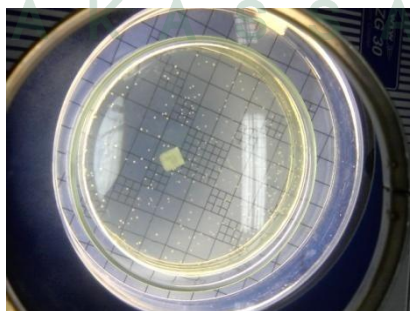

A₂₃ 10⁻⁶

d. Gambar koloni yang tumbuh pada konsentrasi 10.000 ppm

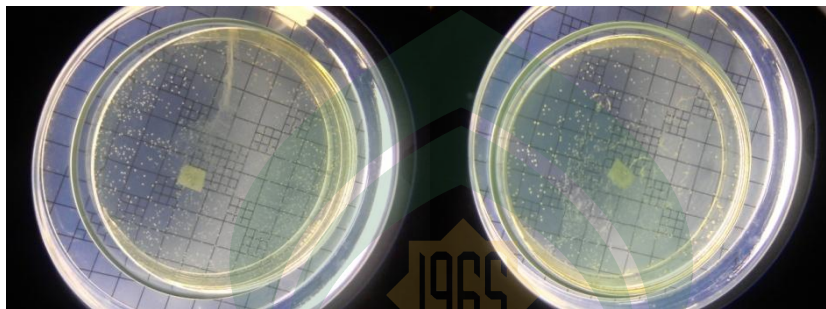

A₃₁ 10⁻⁶

A₃₂ 10⁻⁶

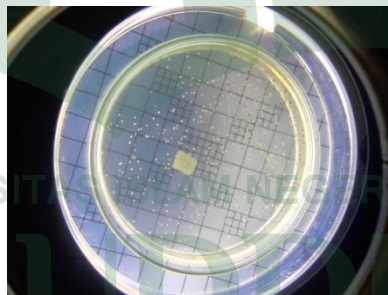

A₃₃ 10⁻⁶

Lamp . 4. Jumlah Koloni bakteri *Lactobacillus acidophilus* yang Tumbuh pada Medium MRSA Setelah Inkubasi 24 Jam pada suhu 37°C

Konsentrasi (ppm)	Jumlah koloni bakteri <i>Lactobacillus acidophilus</i> setelah inkubasi 24 jam pada suhu 37°C		
	Ulangan I	Ulangan II	Ulangan III

	10 ⁻⁴	10 ⁻⁵	10 ⁻⁶	10 ⁻⁴	10 ⁻⁵	10 ⁻⁶	10 ⁻⁴	10 ⁻⁵	10 ⁻⁶
0 (kontrol)	31	2	16	31	3	2	46	13	26
2500	4	76	6	47	6	8	47	15	21
5000	15	TB UD	148	TB UD	TB UD	178	TB UD	TB UD	265
10.000	TB UD	TB UD	271	TB UD	TB UD	268	TB UD	TB UD	236

Lamp. 5. Jumlah Koloni bakteri *Lactobacillus casei* yang Tumbuh pada Medium Padat Setelah Inkubasi 24 Jam pada suhu 37°C.(Idha Kusumawati,2005)

Kontrol	Kel I	Kel II	Kel III
12	59	37	23
9	70	41	30
10	64	50	19
13	51	30	20
10	67	57	23
12	73	43	17

Keterangan : Kontrol = Media cair + suspensi bakteri

Kel I = Media cair + suspensi bakteri + larutan Inulin 10.000 ppm.

Kel II = Media cair + suspensi bakteri + larutan Inulin 5000 ppm

Kel III = Media cair + suspensi bakteri + larutan Inulin 2500 ppm

Lamp. 6. Kondisi pH kultur sebelum dan sesudah inkubasi 24 jam pada suhu 37°C dengan rotasi 150 rpm.

Konsentrasi (ppm)	pH kultur sebelum dan sesudah inkubasi 24 jam, suhu 37°C, 150 rpm	
	Sebelum	Sesudah
0 (kontrol)	6	6
2500	6	5
5000	6	5

10.000	6	5
--------	---	---

Lamp. 7. Tingkat kekeruhan kultur yang telah disuplementasi inulin dengan berbagai konsentrasi sebelum dan sesudah inkubasi 24 jam pada suhu 37°C dengan rotasi 150 rpm.

Konsentrasi (ppm)	Tingkat kekeruhan kultur sebelum dan sesudah inkubasi 24 jam, suhu 37°C, 150 rpm	
	Sebelum	Sesudah
0 (kontrol)	-	+
2500	-	++
5000	-	+++
10.000	-	+++

Keterangan :-
 - = jernih
 + = sedikit keruh
 ++ = keruh
 +++ = keruh sedang
 +++ = sangat keruh

Lamp. 8. Analisis Sidik Ragam Pengaruh Inulin Terhadap Pertumbuhan Bakteri *Lactobacillus acidophilus*.

Jumlah Kuadrat :

$$\begin{aligned}
 \text{FK} &= \frac{T_{ij}^2}{r \times t} \\
 &= \frac{(1.511,7)^2}{12} = 190.436,40 \\
 \text{JKT} &= T(Y_{ij}^2) - \text{FK} \\
 &= (0,31^2 + 7,6^2 + 163^2 + 298^2 + 0,31^2 + 0,47^2 + 196^2 + 294^2 + 0,46^2 + 0,57^2 + 291^2 + 260^2) - 190.436,40 \\
 &= (0,0961 + 57,76 + 26.569 + 88.804 + 0,096 + 0,2209 + 38.416 + 86.436 + 0,2116 + 0,3249 + 84.681 + 67.600) - 190.436,40 \\
 &= 202.128,30 \\
 \text{JKP} &= \frac{T_A^2}{r} - \text{Fk}
 \end{aligned}$$

$$\begin{aligned}
 &= \frac{(1,08^2 + 8,64^2 + 650^2 + 852^2)}{3} - 190.436,40 \\
 &= \frac{(1,166 + 74,6 + 422.500 + 725.904)}{3} - 190.436,40 \\
 &= 382.826,58 - 190.436,40 \\
 &= 192.390,18 \\
 \text{JKG} &= \text{JKT} - \text{JKP} \\
 &= 202.128,30 - 192.390,18 = 9.738,12
 \end{aligned}$$

Uji BNT :

$$\text{KTG} = 1.217,26$$

$$r = 3$$

$$v = 8$$

$$t_{0,05}(8) = 2,306$$

$$S-d = \frac{2\text{KTG}}{r} = \frac{2434,52}{3} = 811,5 = 28,487$$

$$\text{BNT}_{0,05} = 2,306 \times 28,487 = 65,91$$

Lamp. 9. Gambar Medium *Lactobacilli* MRSA (a) dan *Lactobacilli* MRSB (b)



(a)

(b)

Formulae

Difco™ Lactobacilli MRS Agar

Approximate Formula* Per Liter

Proteose Peptone No. 3	10.0	g
Beef Extract	10.0	g
Yeast Extract	5.0	g
Dextrose	20.0	g
Polysorbate 80	1.0	g
Ammonium Citrate	2.0	g
Sodium Acetate	5.0	g
Magnesium Sulfate	0.1	g
Manganese Sulfate	0.05	g
Dipotassium Phosphate	2.0	g
Agar	15.0	g

Difco™ Lactobacilli MRS Broth

Consists of the same ingredients without the agar.

**Adjusted and/or supplemented as required to meet performance criteria.*

RIWAYAT HIDUP



Andi Indra Ayu lahir pada tanggal 04 November 1989 di desa Bira kecamatan Bonto-Bahari, kabupaten Bulukumba, Provinsi Sulawesi Selatan. Anak ke-3 dari 7 bersaudara dari pasangan Bapak A. Azis Mappamadeng dengan Ibu Nurwani. Penulis memulai pendidikannya di sebuah Taman Kanak-Kanak Ananda di desa Bira pada tahun 1994-1995 kemudian masuk ke tingkat sekolah dasar di SDN 292 Bira kecamatan Bonto-Bahari pada tahun 1995-2001. Selanjutnya penulis melanjutkan pendidikannya di Sekolah Menengah Pertama Negeri (SMPN) 3 Bonto-Bahari pada tahun 2001-2004. Penulis kemudian melanjutkan studi ke Sekolah Menengah Atas Negeri (SMAN) 2 Bulukumba di kota kabupaten Bulukumba pada tahun 2004-2007 dan kemudian terdaftar sebagai Mahasiswi Universitas Islam Negeri Alauddin Makassar pada tahun 2007 dan lulus dengan predikat “cum laude” dan sebagai wisudawan terbaik I seFakultas Sains dan Teknologi serta wisudawan terbaik IV seUniversitas Islam Negeri Alauddin Makassar pada tahun 2011.

Dalam hal organisasi, penulis hanya aktif pada Himpunan Mahasiswa Jurusan (HMJ) Biologi dibidang Penelitian dan Pengembangan periode 2009. Selain organisasi penulis juga aktif sebagai pembimbing praktikum Laboratorium untuk beberapa mata kuliah sejak semester III yakni pada tahun 2008 disamping sebagai asisten dosen sejak semester V yakni pada tahun 2009.



UNIVERSITAS ISLAM NEGERI
ALAUDDIN
M A K A S S A R



UNIVERSITAS ISLAM NEGERI
ALAUDDIN
M A K A S S A R