

**ANALISIS PUSAT-PUSAT PERTUMBUHAN WILAYAH PESISIR DI  
KABUPATEN BANTAENG**



UNIVERSITAS ISLAM NEGERI  
**ALAUDDIN**  
M A K A S S A R

Skripsi

Diajukan untuk Memenuhi Salah Satu Syarat Meraih Gelar  
Sarjana Teknik Jurusan Perencanaan Wilayah dan Kota  
pada Fakultas Sains dan Teknologi  
UIN Alauddin Makassar

Oleh

**MUH. ICHSAN HASAN**

NIM. 60800112063

**JURUSAN TEKNIK PERENCANAAN WILAYAH DAN KOTA  
FAKULTAS SAINS DAN TEKNOLOGI  
UIN ALAUDDIN MAKASSAR  
2017**

## PERNYATAAN KEASLIAN SKRIPSI

Dengan penuh kesadaran, penyusun yang bertanda tangan di bawah ini menyatakan bahwa skripsi ini benar adalah hasil karya penyusun sendiri. Jika di kemudian hari terbukti bahwa ia merupakan duplikat, tiruan, plagiat, atau dibuat oleh orang lain, sebagian atau seluruhnya, maka skripsi dan gelar yang diperoleh karenanya batal demi hukum.

Samata-Gowa, Oktober 2017

Penyusun,

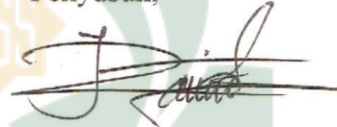

**MUH IHSAN HASAN**  
NIM. 60800112063



UNIVERSITAS ISLAM NEGERI  
**ALAUDDIN**  
M A K A S S A R

## PERSETUJUAN SKRIPSI

Judul Skripsi : Analisis Pusat-Pusat Pertumbuhan Wilayah Pesisir di Kabupaten Bantaeng  
Nama Mahasiswa : MUH ICHSAN HASAN  
NIM : 60800112063  
Jurusan : Perencanaan Wilayah dan Kota  
Fakultas : Sains dan Teknologi

Disetujui Komisi Pembimbing

Pembimbing I

Pembimbing II



Ir. Jufriadi, M.SP



Risnawati K, ST., M.Si

Mengetahui

Dekan Fakultas Sains dan Teknologi  
UIN Alauddin Makassar

Ketua Jurusan Teknik Perencanaan  
wilayah dan kota



Prof. Dr. H. Arifuddin, M.Ag  
NIP. 19691205 199303 100 1

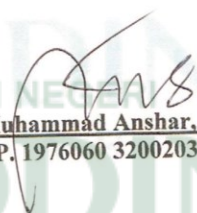

Dr. Muhammad Anshar, S.Pt., M.Si  
NIP. 1976060 3200203 1 20015

UNIVERSITAS ISLAM NEGERI  
ALAUDDIN  
M A K A S S A R

## PENGESAHAN SKRIPSI

Skripsi yang berjudul, "Analisis Pusat-Pusat Pertumbuhan Wilayah Pesisir di Kabupaten Bantaeng" yang disusun oleh Muh Ichsán Hasan NIM: 60800112063, mahasiswa Jurusan Teknik Perencanaan Wilayah dan Kota pada Fakultas Sains dan Teknologi UIN Alauddin Makassar, telah diuji dan dipertahankan dalam sidang *munaqasyah* yang diselenggarakan pada hari Selasa, tanggal 17 Oktober 2017, dinyatakan telah dapat diterima sebagai salah satu syarat untuk memperoleh gelar Sarjana Teknik dalam Ilmu Teknik Perencanaan Wilayah dan Kota, Jurusan Teknik Perencanaan Wilayah dan Kota.

Makassar, 17 Oktober 2017

### DEWAN PENGUJI:

Ketua	: Dr. Hj. Wasilah, S.T., M.T	(.....)
Sekretaris	: Iyan Awaluddin, ST., MT	(.....)
Munaqisy I	: Dr. Ir. Syahriar Tato., M.Si., M.H	(.....)
Munaqisy II	: Juhanis, S.Sos., M.M	(.....)
Pembimbing I	: Ir. Jufriadi, M.SP	(.....)
Pembimbing II	: Risnawati K, ST., M.Si	(.....)

Diketahui oleh:  
Dekan Fakultas Sains dan Teknologi  
UIN Alauddin Makassar,

**Prof. Dr. H. Arifuddin, M.Ag**

NIP. 1969/205 199303 1 001



## KATA PENGANTAR



*AssalamuAlaikumWr. Wb.....*

Puji dan syukur penulis panjatkan kehadirat Allah SWT., atas rahmat dan karuniaNya sehingga penulisan Tugas Akhir ini dapat penulis rampungkan tepat pada waktunya. Salawat dan salam kepada Nabiullah Muhammad SAW., sebagai *uswatun hasanah* dan rahmat bagis seluruh alam. Skripsi ini merupakan salah satu syarat yang harus dipenuhi untuk memperoleh gelar Sarjana Strata Satu (S1) pada Jurusan Teknik Perencanaan Wilayah dan Kota, Fakultas Sains Dan Teknologi di Universitas Islam Negeri Alauddin Makassar. Keberhasilan penulis tidak lepas dari dorongan motivasi berbagai pihak yang telah memberikan banyak bantuan, baik moril maupun materil. Sebagai bentuk penghargaan penulis, secara khusus penulis menyampaikan ucapan terima kasih kepada :

1. Keluarga besar penulis terkhusus Ibunda **Hj. Rahmi** dan ayahanda **Hasan Basri**, serta adinda **Ramlah Hasan** dan **Nur Anisa Hasan** yang telah banyak memberikan dorongan moril dan materil serta kasih sayang yang tiada hentinya dari awal kuliah hingga selesainya tugas akhir ini.
2. Bapak **Prof. Dr. H. Musafir Pababari, MS.**, selaku Rektor Universitas Islam Negeri Alauddin Makassar.

3. Bapak **Prof. Dr. Arifuddin Ahmad, M.Ag.**  
selaku Dekan Fakultas Sains dan Teknologi serta segenap dosen dan staf pada Fakultas Sains Dan Teknologi Universitas Islam Negeri Alauddin Makassar.
4. Ayahanda **Dr. Muhammad Ansar S, Pt, M.S.** dan Ibunda **Risma Handayani S.IP., M.Si.**, selaku ketua dan sekretaris jurusan Perencanaan Wilayah dan Kota Universitas Islam Negeri Alauddin Makassar beserta segenap staf dan dosen pada Jurusan Teknik Perencanaan Wilayah dan Kota.
5. Bapak **Ir. Jufriadi, M.SP** selaku pembimbing I dan **Risnawati, ST., M.Si** selaku pembimbing II yang senantiasa meluangkan waktunya untuk membimbing dan mengarahkan penulisan tugas akhirnya.
6. Dewan penguji, Bapak **Dr. Ir. Drs. H. Syahriar Tato, SH, M.Si., M.S., MT., M.M.**, dan Bapak **Juhanis, S.Sos., M.M.**, yang telah memberikan masukan dalam penyempurnaan tugas akhirnya.
7. Saudaraku **Akbar B Mappagala, ST., Muh Arief DK, ST., Asrul Iskanadar., M. Syafaat, Imul Purnama alias Hasrundan Juardi Yusuf, ST alias Bangkok, Andi Zulkifli ST, Amirul Mukminin ST**, yang telah banyak membantu dan menjadi partner yang setia.
8. Saudariku **Ihwani Azis, ST., Karina, ST., dan Andi Hajrah, ST.**, yang telah banyak berjasad dalam setiap proses.

9. Terimakasih kepada **Ananda Puspita Aminuddin S.H** yang terus memberikan motivasi serta semangat sehingga saya bisa menyelesaikan skripsi dengan baik.
10. Sahabat-sahabat “**TBC**”, **Aldri, Idham, Raushan, Diba, Hera, Ayya, Rika, Dila, Fira, Widi, Kepak** yang telah memberikan dorongan, motivasi dan semangat.
11. Teman-teman “**JOSH**”, **Yoyo, Yayan, Tivah, Iin, Ira** yang telah memberikan dorongan, motivasi, dan semangat.
12. Rekan-rekan, PWK yang telah memberikan dorongan dan semangat terutama untuk 112 Saudara-Saudariku di **PENTAGON Angkatan 2012** yang tidak dapat disebutkan satu-persatu.
13. Segenap staf **Pemerintah Kabupaten Bantaeng** yang telah membantu dalam memperoleh data dan informasi terkait penelitian .

Akhir kata dengan segala kerendahan hati penulis menyadari bahwa penulisan Tugas Akhir ini masih jauh dari kesempurnaan, penulis mengharapkan kritikan dan saran yang sifatnya membangun sehingga dapat mengarahkan kepada kesempurnaan. Penulis berharap semoga kehadiran Tugas

Akhir ini dapat berguna bagi pembaca dan menambah literature kajian ilmu Perencanaan Wilayah dan Kota pada khususnya dan disiplin ilmu lain pada umumnya, terutama yang berkaitan dengan pusat pertumbuhan kawasan pesisir. Wassalam.

Penulis



UNIVERSITAS ISLAM NEGERI  
**ALAUDDIN**  
M A K A S S A R

## ABSTRAK

Nama Penyusun : Muh. Ichsan Hasan  
Nim : 60800112065  
Judul Skripsi : Analisis Pusat-Pusat Pertumbuhan Wilayah Pesisir di Kabupaten Bantaeng

---

---

Kabupaten Bantaeng ditetapkan sebagai Kawasan Minapolitan sebagaimana diamanatkan di dalam KepMen Kelautan dan Perikanan RI Nomor KEP.32/MEN/2010 tentang Penetapan Kawasan Minapolitan. Wilayah pesisir Kabupaten Bantaeng yang terdiri dari Kecamatan Bissappu, Kecamatan Bantaeng dan Kecamatan Pajukukang, dengan potensi wilayah yang beragam. Dari potensi yang ada seharusnya kecamatan pada wilayah pesisir Kabupaten Bantaeng dapat berkembang dengan merata dan saling menjangkau antar wilayah, akan tetapi kesenjangan semakin terlihat dengan terpusatnya fasilitas pada Kecamatan Bantaeng sebagai ibu kota kecamatan. Dengan demikian Kecamatan Pajukukang dan Kecamatan Bisappu terlihat kurang berkembang. Penelitian ini dilakukan dengan mengkaji kondisi serta potensi wilayah pesisir yang dapat menjadi pusat-pusat pertumbuhan di Kabupaten Bantaeng. Tujuan dari penelitian ini untuk menentukan wilayah pesisir yang berpotensi menjadi pusat pertumbuhan di Kabupaten Bantaeng. Alat analisis yang digunakan mencakup identifikasi serta deskripsi kondisi wilayah, analisis analisis skalogram untuk menentukan hierarki wilayah pesisir yang ada di Kabupaten Bantaeng. Hasil penelitian yang diperoleh bahwa Pemanfaatan lahan wilayah pesisir Kabupaten Bantaeng terdiri dari pemanfaatan wilayah pesisir daratan dan pemanfaatan wilayah pesisir laut, Kondisi infrastruktur wilayah pesisir Kabupaten Bantaeng sudah tersebar cukup merata, potensi sumberdaya pesisir dan kelautan, serta Arahan kebijakan penataan ruang dan pembangunan wilayah pesisir Kabupaten Bantaeng mengarah pada peningkatan dan pemanfaatan potensi sumberdaya pesisir. Sedangkan untuk penetapan pusat-pusat pertumbuhan wilayah pesisir terbagi atas 3 orde, yaitu orde I adalah Kecamatan Bantaeng dengan fungsi utama sebagai pusat transportasi, Orde II adalah Kecamatan Pa'jukukang dengan fungsi utama pusat pengelolaan hasil kelautan dan perikanan (KIT-KP) dan orde III dengan fungsi utama sebagai pusat kegiatan budidaya perikanan dan kelautan.

**Kata Kunci :** Pusat Pertumbuhan, Sumberdaya Pesisir , Potensi

## DAFTAR ISI

<b>HALAMAN JUDUL .....</b>	<b>i</b>
<b>HALAMANPERNYATAAN KEASLIAN .....</b>	<b>ii</b>
<b>HALAMANPERSETUJUAN SKRIPSI .....</b>	<b>iii</b>
<b>HALAMANPENGESAHAN SKRIPSI.....</b>	<b>iv</b>
<b>KATA PENGANTAR .....</b>	<b>vi</b>
<b>ABSTRAK .....</b>	<b>ix</b>
<b>DAFTAR ISI.....</b>	<b>x</b>
<b>DAFTAR TABEL .....</b>	<b>xv</b>
<b>DAFTAR PETA .....</b>	<b>xviii</b>
<b>DAFTAR GAMBAR.....</b>	<b>xix</b>
<b>DAFTAR GRAFIK.....</b>	<b>xxi</b>
<b>BAB IPENDAHULUAN.....</b>	<b>1</b>
A. LatarBelakang.....	1
B. RumusanMasalah.....	6
C. TujuanPenelitian.....	6
D. Manfaat Penelitian.....	7
E. Ruang Lingkup Penelitian.....	7
F. SistematikaPembahasan.....	8
<b>BAB II TINJAUAN PUSTAKA.....</b>	<b>10</b>
A. Pengertian Wilayah Pesisir.....	10
B. Karakteristik Wilayah Pesisir.....	12
C. Pengelolaan Wilayah Pesisir.....	14



D. Pendekatan-Pendekatan Dalam Pengembangan Wilayah Pesisir .....	18
E. Potensi Sumberdaya Pesisir .....	20
F. Interaksi Spasial .....	22
G. Sektor Basis .....	23
H. Pusat Pertumbuhan .....	25
1. Pusat Pertumbuhan Primer .....	29
2. Pusat Pertumbuhan Sekunder .....	29
3. Pusat Pertumbuhan Tersier .....	29
I. Ruang dan Perwilayahan .....	29
J. Penetapan Wilayah Pembangunan .....	32
K. Teori Keseimbangan dan Ketidakseimbangan dalam Pembangunan .....	33
L. Pengembangan Wilayah dalam Kajian Islam .....	34
M. Definisi Operasional .....	37
N. Kerangka Pikir Penelitian .....	38
<b>BAB III METODE PENELITIAN .....</b>	<b>39</b>
A. Jenis Penelitian .....	39
1. Deskriptif Kualitatif .....	39
2. Deskriptif Kuantitatif .....	39

B. Lokasi dan Waktu Penelitian .....	40
C. Jenis dan Sumber Data .....	40
1. Jenis Data .....	40
2. Sumber Data .....	41
D. Metode Pengumpulan Data .....	42
1. Observasi Lapangan .....	43
2. Pendataan Instansional .....	43
3. Kepustakaan .....	43
4. Studi Dokumentasi .....	43
E. Variabel Penelitian .....	43
F. Metode Analisis Data .....	44
1. Analisis Deskriptif Kuantitatif .....	44
2. Analisis Analisis Skalogram .....	45
<b>BAB IV HASIL DAN PEMBAHASAN .....</b>	<b>49</b>
A. Gambaran Umum Wilayah Kabupaten Bantaeng .....	49
1. Sejarah Kabupaten Bantaeng .....	49
2. Letak Geografis .....	52
B. Gambaran umum Wilayah Penelitian .....	55
1. Letak Geografis dan Administratif .....	55
2. Kondisi Fisik Wilayah Pesisir .....	61

3. Kependudukan .....	68
C. Pola Penggunaan Lahan .....	69
1. Pemanfaatan Ruang Wilayah Pesisir Daratan .....	70
2. Pemanfaatan Ruang Wilayah Pesisir Perairan .....	73
D. Kondisi Infrastruktur Wilayah .....	81
1. Fasilitas Sosial Ekonomi .....	81
2. Utilitas .....	87
E. Potensi Sumber Daya Pesisir .....	99
1. Potensi Sumber Daya Pesisir .....	100
2. Potensi Perikanan Budidaya .....	101
3. Potensi Pariwisata Dan Kelautan .....	102
F. Struktur dan Pertumbuhan Ekonomi .....	104
1. Struktur Ekonomi .....	104
2. Laju Pertumbuhan Ekonomi .....	106
G. Tinjauan Kebijakan .....	108
1. Tinjauan RTRW Provinsi Sulawesi Selatan .....	108
2. Tinjauan RTRW Kabupaten Bantaeng .....	109
3. RTR Kawasan Pesisir Bantaeng .....	111
4. Tinjauan RPJPD Kabupaten Bantaeng .....	119
5. Tinjauan RPJMD Kabupaten Bantaeng .....	120

H. AnalisisSkalogram .....	121
I. Penentuan Pusat-Pusat Pertumbuhan Wilayah Pesisir	
KabupatenBantaeng .....	129
<b>BAB VPENUTUP .....</b>	<b>137</b>
A. Kesimpulan .....	138
B. Saran.....	141
<b>DAFTAR PUSTAKA</b>	
<b>LAMPIRAN</b>	

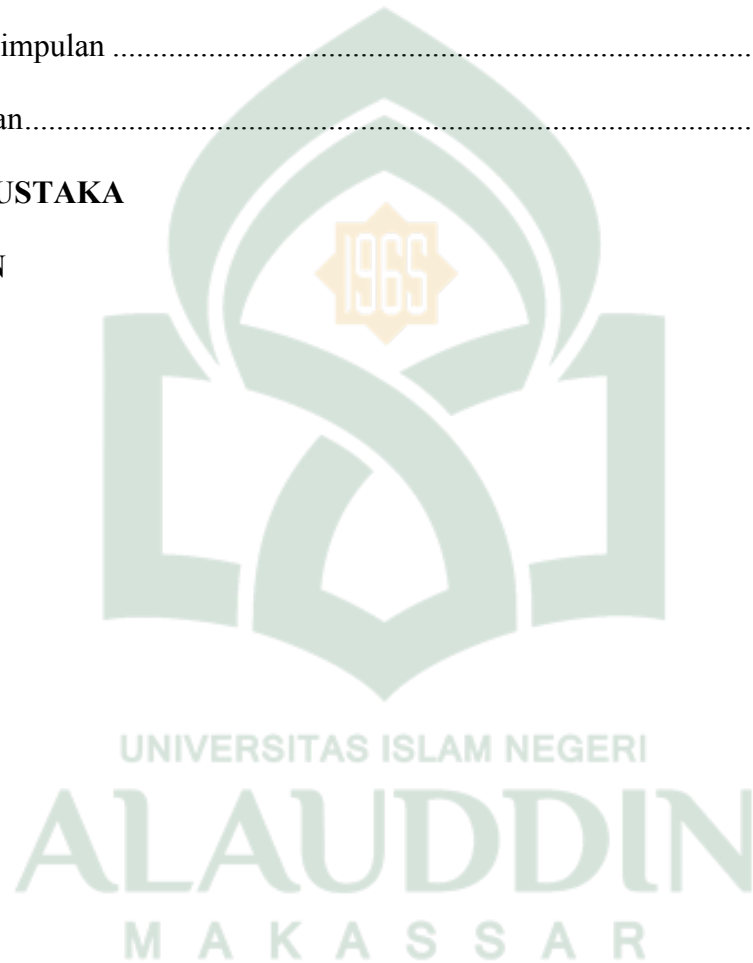

## DAFTAR TABEL

Tabel 1	Jenis dan Sumber Data yang diperlukan dalam Penelitian .....	42
Tabel 2	Skalogram Fungsi Permukiman.....	46
Tabel 3	Skalogram Fungsi Permukiman yang telah diolah .....	46
Tabel 4	Skalogram Fungsi Permukiman yang telah diolah .....	47
Tabel 5	Skalogram Fungsi Permukiman yang telah diolah .....	47
Tabel 6	Luas Wilayah Menurut Kecamatan di Kabupaten Bantaeng Tahun 2016 .....	53
Tabel 7	Jumlah Desa/Kelurahan Tiap Kecamatan di Kabupaten Bantaeng Tahun 2015 .....	53
Tabel 8	Luas Wilayah di Kecamatan Pajukkuang Tahun 2015.....	56
Tabel 9	Luas dan Kesampaian Wilayah Desa/Kelurahan di Kecamatan Bantaeng - Kabupaten Bantaeng .....	58
Tabel 10	Luas Wilayah Desa/Kelurahan di Kecamatan Bisappu Kabupaten Bantaeng.....	59
Tabel 11	Perkembangan Penduduk Tahun 2013- 2016.....	69
Tabel 12	Kepadatan Penduduk Wilayah Pesisir Kabupaten Bantaeng.....	69
Tabel 13	Banyaknya Kantor Pemerintahan dan Swasta di Wilayah Pesisir Kabupaten Bantaeng Tahun 2015 .....	81
Tabel 14	Fasilitas Pendidikan di Wilayah Pesisir Kabupaten Banteng Tahun 2015 .....	82

Tabel 15	Fasilitas Kesehatan di Wilayah Pesisir Kabupaten Bantaeng Tahun 2015 .....	83
Tabel 16	Fasilitas Peribadatan di Wilayah Pesisir Kabupaten Bantaeng Tahun 2015 .....	84
Tabel 17	Banyaknya Fasilitas Pelayanan Ekonomi di Wilayah Pesisir Kabupaten Tahun 2015 .....	85
Tabel 18	Banyaknya Industri di Kabupaten Bantaeng Tahun 2015 .....	86
Tabel 19	Perkembangan Panjang Jalan Menurut Kewenangan di Kabupaten Bantaeng Tahun 2010-2015 .....	89
Tabel 20	Perkembangan Kondisi Jenis Permukiman Jalan di Kabupaten Bantaeng Tahun 2015 .....	89
Tabel 21	Lalu Lintas Penumpang dan Barang Angkutan Kapal Laut di Kabupaten Bantaeng Tahun 2013-2015 .....	92
Tabel 22	Jumlah Barang yang dibongkar dan dimuat Pada Pelabuhan Kabupaten Bantaeng Tahun 2015 .....	93
Tabel 23	Produksi Perikanan Tangkap Wilayah Pesisir di Kabupaten Bantaeng Tahun 2014-2015 .....	100
Tabel 24	Produksi Perikanan Budidaya Wilayah Pesisir di Kabupaten Bantaeng Tahun 2015 .....	102
Tabel 25	Perkembangan PDRB atas Dasar Harga Berlaku dan Harga Konstan Menurut Lapangan Usaha di Kabupaten Bantaeng Tahun 2012-2015 .....	105



Tabel 26	Laju Pertumbuhan PDRB Atas Dasar Harga Konstan Menurut Lapangan Usaha Tahun 2012-2015 .....	107
Tabel 27	Skalogram Wilayah Pesisir Kabupaten Bantaeng Tahun 2017 .....	124
Tabel 28	Skalogram Wilayah Pesisir Kabupaten Bantaeng Tahun 2017 .....	125
Tabel 29	Skalogram Wilayah Pesisir Kabupaten Bantaeng Tahun 2017 .....	126
Tabel 30	Indeks Sentralisasi Wilayah Pesisir Kabupaten Bantaeng Tahun 2017 .....	127
Tabel 31	Indeks Sentralisasi Wilayah Pesisir Kabupaten Bantaeng Tahun 2017 .....	128
Tabel 32	Hasil Analisis Skalogram dan Indeks Sentralisasi Wilayah Pesisir Kabupaten Bantaeng Tahun 2017 .....	129
Tabel 33	Hirarki Pusat Pertumbuhan Wilayah Pesisir Yang dipadukan dengan RTRW Kabupaten Bantaeng Tahun 2017.....	132
Tabel 34	Hirarki Pusat Pertumbuhan Wilayah Pesisir Kabupaten Bantaeng Tahun 2017 .....	133
Tabel 35	Kelurahan/Desa yang dapat dilayani oleh Pusat Pertumbuhan di Wilayah Pesisir Kabupaten Bantaeng.....	137

**DAFTAR PETA**

Peta 1	Peta Administrasi Kabupaten .....	54
Peta 2	Peta Administrasi Lokasi Penelitian .....	60
Peta 3	Peta Penggunaan Lahan Pesisir Daratan .....	72
Peta 4	Peta Penggunaan Lahan Perairan .....	80
Peta 5	Peta Pusat Pertumbuhan Wilayah Pesisir di Kabupaten Bantaeng .....	132
Peta 6	Peta Pusat Pertumbuhan Wilayah di Kabupaten Bantaeng .....	136



**DAFTAR GAMBAR**

Gambar 1 Struktur Ekonomi Pusat Pertumbuhan .....	26
Gambar 2 Kabupaten Bantaeng .....	52
Gambar 3 Pemanfaatan Lahan Wilayah Pesisir Kabupaten Bantaeng .....	70
Gambar 4 Proses Budidaya Rumput Laut di Kabupaten Bantaeng .....	73
Gambar 5 Aktifitas Penangkapan Ikan .....	74
Gambar 6 Aktifitas Pelabuhan di Kabupaten Bantaeng.....	75
Gambar 7 Aktifitas Pariwisata .....	77
Gambar 8 Fasilitas Perkantoran di Kabupaten Bantaeng.....	81
Gambar 9 Fasilitas Pendidikan di Kabupaten Bantaeng .....	82
Gambar 10 Fasilitas Rumah Sakit di Kabupaten Bantaeng .....	83
Gambar 11 Fasilitas Mesjid di Kabupaten Bantaeng.....	84
Gambar 12 Fasilitas Perdagangan di Kabupaten Bantaeng .....	85
Gambar 13 Fasilitas Rusunawa di Kabupaten Bantaeng .....	87
Gambar 14 Jaringan Jalan di Kabupaten Bantaeng.....	88
Gambar 15 Pelabuhan Bantaeng di Kabupaten Bantaeng.....	91
Gambar 16 Jaringan Listrik di Kabupaten Bantaeng .....	95
Gambar 17 TPI Birea di Kecamatan Pajukukkang .....	101

Gambar 18 Destinasi Wisata di Kabupaten Bantaeng ..... 104

Gambar 19 Pusat KIT-KP ..... 134

Gambar 20 Kawasan The New Bantaeng ..... 134

Gambar 21 Pusat Pemasaran Hasil Produksi Kelautan di Kabupaten Bantaeng .... 134



**DAFTAR GRAFIK**

Grafik 1 Luas Wilayah di Kabupaten Bantaeng Tahun 2015 .....	53
Grafik 2 Luas Wilayah di Kecamatan Pajukukkang Tahun 2015.....	57



# BAB I

## PENDAHULUAN

### A. Latar Belakang

Indonesia merupakan negara kepulauan terbesar di dunia dengan 17.480 pulau yang terdiri dari sejumlah pulau besar dan lebih dari 1.000 pulau-pulau kecil yang tersebar dari Sabang sampai Merauke. Adapun wilayah laut teritorial seluas 3,2 juta km<sup>2</sup> atau sebesar 63% dari total wilayah teritorial Indonesia, dengan luas Zona Ekonomi Eksklusif 2,7 juta km<sup>2</sup> dan garis pantai sepanjang 95.181 km (Numberi, 2009). Hal-hal tersebut menjadikan wilayah pesisir Indonesia memiliki potensi sumberdaya alam yang tinggi seperti mangrove, terumbu karang (*coral reefs*) dan padang lamun (*sea grass beds*) serta sumber daya alam pesisir yang lainnya.

Menurut Undang-undang Nomor 1 Tahun 2014 tentang Pengelolaan Wilayah Pesisir dan Pulau-pulau Kecil, wilayah pesisir adalah daerah peralihan antara ekosistem darat dan laut yang dipengaruhi oleh perubahan di darat dan di laut. Wilayah ini sangat produktif dengan keberadaan estuaria, hutan bakau, padang lamun, terumbu karang serta sumberdaya pesisir lainnya, sehingga sedemikian panjangnya pantai Indonesia merupakan potensi sumberdaya alam yang besar untuk pembangunan ekonomi.

Keanekaragaman sumberdaya alam yang terdapat di wilayah pesisir, mengakibatkan wilayah ini umumnya merupakan pemusatan berbagai kegiatan pembangunan seperti pemukiman, pertambangan, tempat rekreasi, sarana



penghubung dan sebagainya. Sebanyak 60% penduduk Indonesia diperkirakan tinggal dan hidup di wilayah pesisir (Aurajati, 2011). Sejalan dengan penambahan penduduk di Indonesia yaitu sebanyak 253.556.363 jiwa (BPS, 2016), tentunya memberikan tekanan dampak yang besar kepada wilayah ini khususnya akibat aktivitas manusia di dalamnya.

Sementara Undang-undang Nomor UU No. 23 Tahun 2014 tentang Pemerintah Daerah, menjelaskan bahwa pemerintah daerah memiliki kewenangan untuk mengelola sumberdaya alamnya masing-masing, termasuk wilayah pesisir dan laut. Hal ini juga termasuk Pemerintah Kabupaten Bantaeng yang merupakan salah satu dari 24 kabupaten/kota di Provinsi Sulawesi Selatan. Aturan tersebut memberikan hak kepada daerah untuk melakukan pengelolaan dan pemanfaatan Sumberdaya pesisir sehingga dapat tumbuh, berkembang dan bersaing dengan daerah lain sesuai potensi yang ada pada wilayah tersebut.

Salah satu faktor eksternal yang akan mempengaruhi perkembangan suatu daerah adalah keterkaitannya dengan daerah lain, baik dalam maupun luar daerah itu sendiri, serta keterkaitan dengan daerah belakangnya (*hinterland*) atau daerah pedesaan sekitarnya. Sering keterkaitan ini terwujud sebagai suatu bentuk sistem wilayah/kota. Dalam suatu sistem wilayah/kota, wilayah/kota menjadi unsur utama dan merupakan simpul (*node*) dalam sistem ini. Keterkaitan ini memegang peranan penting dalam pembentukan pola dan struktur sistem, dan dalam merangsang perkembangan (Danastri,2011). Pembangunan di wilayah pesisir dapat meningkatkan kualitas hidup dan menciptakan lapangan kerja. Karena itu wilayah pesisir dan pulau-pulau kecil harus dikelola secara terpadu dan

berkelanjutan dengan cara memanfaatkan sumber-sumber pertumbuhan yang sudah ada dan sumber-sumber pertumbuhan yang baru (Jufriadi, 2014).

Pada hakekatnya faktor yang menyebabkan perkembangan wilayah/kota umumnya sama sebagaimana yang berpengaruh pada perkembangan daerah-daerah di Negara yang sedang berkembang lainnya yaitu penambahan penduduk baik secara alami maupun karena migrasi desa-kota atau perubahan kegiatan usaha dan kehidupan penduduk yang berkembang (Danastri, 2011).

Kabupaten Bantaeng yang merupakan salah satu Kabupaten yang ada di Sulawesi Selatan, memiliki kegiatan perekonomian dan sosial yang berkembang pesat. Kabupaten yang terbagi atas 12 wilayah kecamatan dengan 3 wilayah kecamatan yang tergolong sebagai wilayah pesisir dengan potensi sumberdaya yang melimpah dan dapat menyebabkan munculnya pusat-pusat pertumbuhan untuk menampung kegiatan ekonomi dan sosial dalam wilayah ini

Kabupaten Bantaeng berada di pesisir Laut Flores bagian utara, dilalui Jalur Trans Sulawesi Selatan yang merupakan jalur utama penghubung bagian selatan Sulawesi Selatan, menyebabkan wilayah ini menjadi salah satu daerah yang sangat berpotensi di Sulawesi Selatan. Letaknya yang cukup strategis membuat daerah ini mengalami perkembangan yang cukup pesat. Selain itu, Kabupaten Bantaeng juga merupakan daerah transit yang dilewati oleh jalur Trans Sulawesi dari arah barat menuju timur ataupun sebaliknya. Disamping faktor-faktor tersebut, Kabupaten Bantaeng juga memiliki banyak potensi yang ada disekitarnya seperti obyek-obyek pariwisata dan sektor lain yang sudah cukup berkembang. Perkembangan kegiatan ekonomi dan sosial Kabupaten Bantaeng tidak lepas dari

peran pemerintah daerah yang merubah wajah Kabupaten Bantaeng dari wilayah yang dulunya cukup tandus dengan segala keterbelakangansosial dan ekonomi menjadi daerah yang tumbuh dan berkembang dengan pesat sehingga banyak diminati oleh masyarakat luar kabupaten.

Kabupaten Bantaeng merupakan salah satu kabupaten/kota yang ditetapkan sebagai Kawasan Minapolitan sebagaimana diamanatkan di dalam Keputusan Menteri Kelautan dan Perikanan Republik Indonesia Nomor KEP.32/MEN/2010 tentang Penetapan Kawasan Minapolitan. Untuk mengembangkan dan mengelola Kawasan Minapolitan ini, diperlukan penyediaan ruang yang memadai bagi kelangsungan kegiatan-kegiatan yang akan diimplementasikan dalam Kawasan Minapolitan tersebut. Minapolitan yang bermakna pula sebagai kota berbasis kegiatan perikanan yang didukung oleh infrastruktur penunjang secara terpadu. Dengan adanya kebijakan tersebut secara simultan akan membentuk wilayah pesisir Kabupaten Bantaeng semakin berkembang dan akan memunculkan pusat-pusat pertumbuhan sesuai dengan potensi di masing-masing daerah yang ada di wilayah pesisir Kabupaten Bantaeng. Namun dalam proses perkembangannya wilayah pesisir Kabupaten Bantaeng terlihat kesenjangan pembangunan, perkembangan dan pembangunan wilayah kabupaten hanya terpusat pada Ibu Kota Kabupaten yang terletak di Kecamatan Bantaeng, Sementara wilayah kecamatan lain seperti Kecamatan Pajukukang dan Kecamatan Bissappu kurang memperlihatkan perkembangannya padahal, wilayah kecamatan lain masing masing telah memiliki potensi sumberdaya yang cukup baik untuk dikembangkan

utamanya pada wilayah pesisir. Jika dilihat dari segi fasilitas-fasilitas penunjang wilayah, semua hampir terpusat pada wilayah Ibu Kota Kabupaten Bantaeng.

Wilayah pesisir Kabupaten Bantaeng yang terdiri dari tiga kecamatan, diantaranya adalah Kecamatan Bissappu, Kecamatan Bantaeng dan Kecamatan Pajukukang, dengan potensi masing masing wilayah kecamatan yang beragam. Untuk wilayah Kecamatan Bissappu didominasi oleh kegiatan budidaya rumput laut dan perikanan tangkap di kecamatan ini juga akan dikembangkan Pelabuhan Umum dengan panjang dermaga 50 meter sesuai dengan arahan RTRW Provinsi Sulawesi Selatan (Perda No 9 Tahun 2009). Sedangkan untuk Wilayah Kecamatan Bantaeng yang merupakan Ibu Kota Kabupaten Bantaeng dengan potensi pengembangan kegiatan pariwisata tepi pantai buatan (Pantai Seruni dan Pantai Lamalaka), perikanan tangkap dan budidaya rumput laut. Sementara untuk Kecamatan Pa'jukukang kegiatan masyarakat didominasi oleh perikanan tangkap, perikanan budidaya dan wisata Pantai Korong Batu, selain itu juga wilayah Kecamatan Pa'jukukang terdapat pelabuhan perikanan yang menjadi lokasi tempat pelelangan ikan (TPI). Dari semua potensi tersebut seharusnya masing-masing kecamatan pada wilayah pesisir Kabupaten Bantaeng dapat tumbuh dan berkembang dengan merata dan saling menunjang antar wilayah sesuai dengan potensi wilayah masing masing kecamatan, akan tetapi yang terjadi justru sebaliknya, kesenjangan tersebut semakin terlihat dengan terpusatnya fasilitas pada Kecamatan Bantaeng sebagai ibu kota kecamatan. Meskipun demikian wilayah Kecamatan Pajukukang dan wilayah Kecamatan Bisappu terlihat kurang berkembang.

Sesuai dengan uraian di atas, maka dibutuhkan analisa pusat-pusat pertumbuhan di wilayah pesisir Kabupaten Bantaeng dengan melihat berbagai pertimbangan internal maupun eksternal. Agar wilayah pesisir ini mampu menopang aktivitas masyarakat dan tidak terpusat dan menimbulkan permasalahan dan disparitas wilayah, dengan menganalisa lebih dalam potensi wilayah yang dapat menjadi pusat pertumbuhan di wilayah pesisir Kabupaten Bantaeng, agar perkembangan wilayah menjadi merata dan terjadi interaksi antar wilayah administratif maupun fungsional.

#### **B. Rumusan Masalah**

Berdasarkan uraian latar belakang, dapat ditarik rumusan masalah sebagai berikut:

1. Bagaimana Kondisi wilayah Pesisir Kabupaten Bantaeng ?
2. Wilayah pesisir yang berpotensi menjadi pusat pertumbuhan di Kabupaten Bantaeng ?

#### **C. Tujuan Penelitian**

Tujuan dari penelitian ini adalah :

1. Untuk Mengetahui Kondisi wilayah Pesisir Kabupaten Bantaeng ?
2. Menentukan Wilayah pesisir yang berpotensi menjadi pusat pertumbuhan di Kabupaten Bantaeng ?

#### **D. Manfaat Penelitian**

Kegunaan penelitian ini adalah:

1. Untuk dimanfaatkan oleh mahasiswa perencanaan wilayah kotayang tertarik untuk melakukan penelitian lanjutan mengenai pengembangan di wilayah Pesisir Kabupaten Bantaeng.
2. Memberikan saran dan masukan bagi pemerintah Kabupaten Bantaeng dalam penataan ruang dan pengembangan wilayah pesisir Kabupaten Bantaeng.
3. Sebagai bahan pertimbangan atau acuan pada penelitian selanjutnya dengan topik yang sama.

#### **E. Ruang Lingkup Penelitian**

Ruang lingkup studi yang dijadikan objek penelitian berada di wilayah pesisir Kabupaten Bantaeng yang terdiri dari 3 kecamatan yaitu Wilayah Kecamatan Bissapu, Wilayah Kecamatan Bantaeng, dan Wilayah Kecamatan Pa'jukukang adapun mencakup ruang lingkup wilayah dan ruang lingkup materi.

##### **1. Ruang Lingkup Wilayah**

Ruang lingkup wilayah penelitian ini berada di Kabupaten Bantaeng. Kawasan penelitian terletak pada 3 (Tiga) kecamatan yang tergolong sebagai wilayah pesisir, yaitu Wilayah Kecamatan Bissapu, Wilayah Kecamatan Bantaeng dan Wilayah Kecamatan Pajukukang. Ketiga kecamatan tersebut merupakan wilayah pesisir di Kabupaten Bantaeng.



## 2. Ruang lingkup materi

Ruang lingkup materi dalam penelitian ini yakni menetapkan Pusat-Pusat Pertumbuhan wilayah pesisir Kabupaten Bantaeng. Mengkaji Kebijakan, Rencana dan Program pemerintah mengenai pengembangan wilayah pesisir Kabupaten Bantaeng yang telah ditetapkan, mengkaji kendala dan permasalahan yang timbul dalam proses perkembangan wilayah pesisir Kabupaten Bantaeng, melihat interaksi antar wilayah di Kabupaten Bantaeng dan memberikan solusi terhadap permasalahan pengembangan wilayah di lokasi penelitian.

## F. Sistematika Pembahasan

Penulisan penelitian ini dilakukan dengan mengurut data sesuai dengan tingkat kebutuhan dan kegunaan, sehingga semua aspek yang dibutuhkan dalam proses selanjutnya terangkum secara sistematis, dengan sistematika penulisan sebagai berikut:

**PERTAMA PENDAHULUAN**, Bab ini berisi tentang pendahuluan, menguraikan tentang latar belakang penelitian, rumusan masalah, tujuan dan manfaat penelitian, ruang lingkup penelitian, serta sistematika pembahasan.

**KEDUA KAJIAN PUSTAKA**, Bab ini membahas tentang kajian teori yang menjadi landasan, antara lain yaitu pengertian wilayah, teori mengenai pengertian wilayah pesisir, pendekatan dan pengembangan wilayah pesisir, potensi sumber daya pesisir, interaksi spasial, sektor basis, pusat pertumbuhan, teori

ketidak seimbangan dalam pembangunan dan pengembangan wilayah pesisir dalam kajian islam serta definisi operasional dan kerangka pikir penelitian.

**KETIGA METODE PENELITIAN**, Bab ini berisi tentang metode penelitian. Secara umum menguraikan tentang waktu dan lokasi penelitian, jenis dan sumber data, metode pengumpulan data sertametode analisis data.

**KEEMPAT HASIL DAN PEMBAHASAN**, Pada bab ini penulis menjabarkan hasil dari proses penelitian beserta pembahasannya yang berupa sajian data *real* di lapangan, proses-proses analisis dan hasil dari proses analisis yang akan di gunakan untuk menjawab berbagai rumusan masalah yang sudah ditetapkan pada penelitian.

**KELIMA PENUTUP**, Dalam ini berisi tentang kesimpulan dan saran yang sudah mencakup seluruh hasil dari proses penelitian dan jawaban dari rumusan masalah.

## BAB II

### TINJAUAN PUSTAKA

#### A. Pengertian Wilayah Pesisir

Sesuai kesepakatan umum di dunia bahwa wilayah pesisir adalah daerah pertemuan antara darat dan laut, ke arah darat meliputi daratan baik kering maupun terendam air yang masih dipengaruhi oleh sifat-sifat laut seperti pasang-surut, angin laut dan perembesan air asin. Ke arah laut mencakup bagian laut yang masih dipengaruhi oleh proses alami yang terjadi di darat seperti sedimentasi dan aliran air tawar, maupun yang disebabkan kegiatan manusia seperti pertanian dan pencemaran. Menurut Undang-Undang Nomor 1 Tahun 2014 tentang Pengelolaan Wilayah Pesisir dan Pulau-pulau Kecil, pengertian wilayah pesisir adalah daerah peralihan antara ekosistem darat dan laut yang dipengaruhi oleh perubahan di darat dan laut.

Selanjutnya dalam Undang-Undang Nomor 1 tahun 2014 ditegaskan bahwa Perairan pesisir dan laut yang berbatasan dengan daratan meliputi perairan sejauh 12 (dua belas) mil laut diukur dari garis pantai, perairan yang menghubungkan pantai dan pulau-pulau, estuaria teluk, perairan dangkal, rawapayau dan laguna.

Secara diagnostik, wilayah pesisir dapat ditandai dengan 4 ciri : (a). merupakan wilayah pencampuran atau pertemuan antara laut, darat dan udara. Bentuk wilayah ini merupakan hasil keseimbangan dinamis dari suatu proses

pembangunan ketiga unsure tersebut. (b). wilayah pesisir dapat berfungsi sebagai zona penyangga dan merupakan habitat dari berbagai jenis biota, tempat pemijahan, pembersihan, mencari makan dan tempat berlindung bagi jenis biota laut dan pantai. (c). Wilayah pesisir memiliki perubahan sifat ekologi yang berbeda. (d). Pada umumnya wilayah ini memiliki tingkat kesuburan yang tinggi dan menjadi sumber zat organik yang penting dalam suatu siklus rantai makanan di laut (Jahid, 2013)

Dalam cakupan horizontal, wilayah pesisir dibatasi oleh dua garis hipotetik. Pertama, ke arah darat wilayah ini mencakup daerah-daerah dimana proses-proses oseanografi (angin laut, pasang-surut, pengaruh air laut dan lain-lain) yang masih dapat dirasakan pengaruhnya. Kedua, ke arah laut daerah-daerah dimana akibat proses-proses yang terjadi di darat (sedimentasi, arus sungai, pengaruh air tawar, dan lain-lain), maupun yang disebabkan karena kegiatan manusia di darat seperti penggundulan hutan dan pencemaran. (Hajrah, 2016). Wilayah perbatasan ini mempertemukan lahan darat dan masa air yang berasal dari daratan yang relative tinggi (elevasi landai, curam atau sedang) dengan masa air laut yang relative rendah, datar, dan jauh lebih besar volumenya. Karakteristik yang dinyatakan bahwa secara alamiah wilayah ini sering disebut sebagai wilayah jebakan nutrisi (*nutrient trap*). Akan tetapi, jika wilayah ini terjadi perusakan lingkungan secara massif karena pencemaran maka wilayah ini disebut juga sebagai wilayah jebakan cemaran (*pollutants trap*). (Hajrah, 2016).

## **B. Karakteristik Wilayah Pesisir**

Wilayah pesisir memiliki karakteristik yang berbeda dari yang lain. Berbagai Karakteristik yang dimiliki oleh wilayah pesisir menurut Marfaei (2013) antara lain: (a). Sangat dinamis dan selalu mengalami perubahan fisik yang dipengaruhi angin dan gelombang. (b). Termasuk ekosistem yang memiliki nilai tinggi karena produktivitas dan biodiversitas yang dimiliki sangat tinggi. (c) Mempunyai sumberdaya yang dapat melindungi wilayah dari banjir, gelombang badai dan tsunami. (d). Memiliki aktivitas perekonomian yang tinggi banyak terdapat permukiman. (e). Pusat kegiatan yang berkaitan dengan seluruh aktivitas manusia di lautan.

Menurut Marfaei, salah satu metode untuk melakukan identifikasi tentang kearifan lokal yang berkembang dalam suatu komunitas, dan untuk mengetahui potensi modal sosial (social capital) dalam suatu wilayah dapat diawali dengan menemukenali dan mengkaji karakteristik lokal dan potensi suatu wilayah pesisir. Karakteristik suatu wilayah, baik berupa karakteristik fisik, karakteristik sosial, karakteristik ekonomi, karakteristik budaya, karakteristik kependudukan, maupun karakteristik lingkungan, dan lain sebagainya akan memengaruhi perilaku, pola adaptasi, dan bentuk-bentuk kearifan dalam suatu masyarakat. Banyak pendekatan dan perspektif yang dapat digunakan untuk dapat menemukenali berbagai karakteristik suatu wilayah. Dalam disiplin keilmuan geografi, karakteristik wilayah dapat diketahui melalui data sekunder berupa telaah dan kajian-kajian literatur, laporan-laporan penelitian, dan lain sebagainya.

Data sekunder dapat diperoleh dari survey instansional dengan jalan mengunjungi instansi-instansi pemerintah untuk dapat memperoleh data dan monograf. Pemerolehan data juga dapat dilakukan melalui pengukuran-pengukuran dan observasi di lapangan. Pemerolehan data dengan cara ini dapat dilakukan dengan menggunakan kuesioner, angket, dan alat-alat untuk pengukuran karakteristik fisik. (Marfai, 2015)

Pada bagian ini dijabarkan dua sebagian besar, yaitu tentang karakteristik suatu wilayah yang disajikan dalam bentuk data-data kewilayahan dan tentang dinamika pesisir. Dinamika pesisir akan membahas berbagai proses fisik yang memengaruhi perubahan lingkungan dan dapat mengganggu, mengusik, dan mengubah kondisi suatu ekosistem dan sistem kehidupan lainnya, misalnya sistem sosial. (Marfai, 2015)

Data terkait karakteristik dan potensi kewilayahan dapat membantu menemukenali dan membantu untuk melakukan analisis dalam mengidentifikasi kearifan lokal (terutama data-data terkait kondisi sosial ekonomi) dalam suatu wilayah. Uraian yang disajikan pada bagian ini berupa sajian contoh data dan karakteristik suatu wilayah pesisir, Dengan menggunakan pertimbangan kompleksitas permasalahan, adanya pengaruh berbagai faktor kehidupan di pesisir, dan adanya perubahan-perubahan di lingkungan pesisir yang sangat kontras dan jelas terlihat. (Marfai, 2015).

### C. Pengelolaan Wilayah Pesisir

Kita tidak mengatur atau mengelola isi alamiah itu sendiri, tetapi lebih kepada mengatur tingkah laku manusia yang mempengaruhi dan dipengaruhi oleh sistem alamiah tersebut (beatlly, et al. 2002). Keanekaragaman (diversity) wilayah pesisir mengamanatkan bahwa pengelola sumber daya tersebut mengerti kualitas lingkungan. Perlu dikemukakan pertanyaan bahwa bagaimana fenomena alamiah akan mempengaruhi pendekatan pengelolaan yang dibutuhkan sehingga manusia dapat berdampingan dengan alam *unpredictable*, berkembang, dan kadang-kadang lingkungan yang berbahaya (beresiko). Selanjutnya dijelaskan bahwa pengelolaan wilayah pesisir mencakup pengelolaan kegiatan manusia dari risiko (bahaya) pesisir. Untuk mengerjakan hal ini secara efektif, batasan program pengelolaan seharusnya berhubungan dengan batasan sumberdaya. Walaupun demikian, sistem alamiah mempunyai batasan transisi atau batasan kabur. Keadaan ini membuat pengelolaan kesulitan merumuskan pengelolaannya.

Program pengelolaan multi-sektor di wilayah pesisir yang rentan membutuhkan keterpaduan sehingga semua stakeholder dan lembaga pemerintah yang dipengaruhi terlibat didalam pengelolaan wilayah pesisir ini merupakan tindakan kuratif, yaitu “masalah wilayah pesisir sudah terjadi” kemudian dicarikan solusinya. Beberapa alasan menginisiasi pengelolaan wilayah pesisir terpadu adalah munculnya beberapa masalah lingkungan seperti penurunan sumberdaya, pencemaran atau kerusakan ekosistem. Alasan-alasan tersebut berbeda yang terjadi di Negara berkembang, Negara sedang berkembang, dan

Negara maju. Di Negara berkembang dan sedang berkembang, alasan utama menginisiasi pengelolaan wilayah pesisir terpadu adalah menyangkut isu-isu lingkungan, sedang alasan menginisiasi pengelolaan wilayah pesisir terpadu di Negara maju lebih umum disebabkan kegiatan pembangunan ekonomi (manfaat ekonomi) dari pesisir dan laut (cicin-sain dan kencht.1998). Selanjutnya cicin-sain, et al. (na) menjelaskan bahwa pengelolaan pesisir dan laut terpadu dibutuhkan karena 2 alasan utama, yaitu: (1) pengaruh pemanfaatan pesisir dan laut, seperti juga kegiatan jauh ke hulu (upland) dapat mencapai lingkungan pesisir dan laut, dan (2) pengaruh pengguna (users) pesisir dan laut dan mempengaruhi salah satu diantaranya. Aspek sentral pengelolaan pesisir terpadu adalah konsep “terpadu”.

Wilayah pesisir dan lautan dari konsep wilayah bisa termasuk dalam wilayah homogen, wilayah nodal, wilayah administrasi dan wilayah perencanaan. Sebagai wilayah homogen, wilayah pesisir merupakan wilayah sentra produksi ikan, namun bisa juga dikatakan sebagai wilayah dengan tingkat pendapatan penduduknya tergolong di bawah garis kemiskinan. Sebagai wilayah nodal, wilayah pesisir seringkali sebagai wilayah belakang dengan wilayah perkotaan sebagai intinya, bahkan seringkali wilayah pesisir dianggap sebagai halaman belakang yang merupakan tempat pembuangan segala macam limbah. Sehubungan dengan fungsinya sebagai wilayah belakang, maka wilayah pesisir merupakan penyedia input (pasar input) bagi inti dan pasar bagi barang-barang jadi (output) dari inti. Sebagai wilayah administrasi, wilayah pesisir juga dapat berupa wilayah yang relative kecil kecamatan atau desa, namun juga dapat berupa kabupaten/kota



dalam bentuk pulau kecil. Sedangkan sebagai wilayah perencanaan, batas wilayah pesisir lebih ditentukan oleh ekologis sehingga melewati batas-batas satuan wilayah administratif. Terganggunya keseimbangan biofisik-ekologis dalam wilayah ini akan berdampak negatif yang tidak hanya dirasakan oleh daerah tersebut tapi juga daerah sekitarnya yang merupakan kesatuan wilayah sistem (kawasan). Oleh karena itu dalam pembangunan dan pengembangan wilayah diperlukan suatu perencanaan terpadu yang tidak menutup kemungkinan adalah lintas batas administratif. (Hajrah, 2016)

Kawasan pesisir yang memiliki posisi strategis di dalam struktur alokasi dan distribusi sumberdaya ekonomi disebut memiliki locational rent yang tinggi. Nilai ekonomi kawasan pesisir, selain ditentukan oleh nilai lokasi (locational rent), setidaknya juga mengandung tiga unsur economic rent lainnya, yakni: ricardian rent, environmental rent, dan social rent. Ricardian rent adalah nilai berdasarkan kekayaan dan kesesuaian sumberdaya yang dimiliki untuk berbagai penggunaan aktivitas ekonomi, seperti kesesuaiannya untuk berbagai aktivitas budidaya (tambak), kesesuaian fisik untuk pengembangan pelabuhan, dan sebagainya. Environmental rent kawasan-kawasan pesisir adalah nilai atau fungsi kawasan yang didasarkan atas fungsinya di dalam keseimbangan lingkungan, sedangkan social rent menyangkut manfaat kawasan untuk berbagai fungsi sosial. Berbagai nilai-nilai budaya masyarakat banyak yang menempatkan berbagai kawasan pesisir sebagai kawasan dengan fungsi-fungsi sosial tertentu). Dalam mekanisme pasar umumnya, hanya locational dan ricardian rent yang telah

terinternalisasi di dalam struktur nilai pasar, akibatnya berbagai fungsi lingkungan dan sosial kawasan pesisir banyak mengalami degradasi dan tidak mendapat penilaian yang semestinya. (Hajrah, 2016)

Peranan strategis wilayah pesisir hanya tercapai jika memenuhi persyaratan-persyaratan berikut: (1) basis ekonomi wilayah yang bertumbuh atas sumberdaya-sumberdaya domestik yang terbaru, (2) memiliki keterkaitan ke belakang dan ke depan terhadap berbagai sektor ekonomi lainnya di daerah yang bersangkutan secara signifikan sehingga perkembangan sektor basis dapat menimbulkan efek ganda terhadap perkembangan sektor-sektor lainnya di daerah yang bersangkutan, (3) efek ganda yang signifikan dari sektor basis dan sektor-sektor turunan dan penunjangnya dengan penciptaan tenaga kerja dan pendapatan masyarakat (sektor rumah tangga), sektor pemerintah lokal/daerah (sektor pajak/retribusi) dan PDRB wilayah, (4) keterkaitan lintas regional di dalam maupun antar wilayah yang tinggi akan lebih menjamin aliran alokasi dan distribusi sumberdaya yang efisien dan stabil sehingga menurunkan ketidakpastian dan (5) terjadinya secara berkelanjutan yang mendorong terjadinya koreksi dan peningkatan secara terus menerus secara berkelanjutan (Hajrah, 2016)

Pengelolaan pembangunan wilayah sangat terkait dengan pemanfaatan sumberdaya alam yang ada di wilayah tersebut. Pengelolaan sumberdaya alam yang baik dapat memberikan kesejahteraan umat manusia, dan sebaliknya pengelolaan sumberdaya alam yang tidak baik berdampak buruk bagi umat manusia. Oleh karena itu pertanyaan mendasar dalam pengelolaan sumberdaya

alam adalah bagaimana mengelola sumberdaya alam tersebut di dalam suatu wilayah untuk dapat menghasilkan manfaat sebesar-besarnya bagi manusia dan tidak mengorbankan kelestarian sumberdaya alam. Tujuan dari pengelolaan wilayah pesisir adalah, (1) pendayagunaan potensi pesisir dan lautan, untuk meningkatkan kontribusi terhadap pembangunan ekonomi nasional dan kesejahteraan pelaku pengelolaan dan pengembangan pesisir dan dapat bermanfaat bagi perekonomian daerah, (2) adanya keseimbangan antara pemanfaatan ekonomi dan ekosistem wilayah pesisir dalam mendukung kelestarian sumberdaya pesisirnya dan lautan khususnya. Konsep pengelolaan wilayah pesisir terpadu dapat memberikan ruang lingkup antar sektor yang ada di wilayah pesisir untuk bersinergi secara total guna memanfaatkan wilayah pesisir secara optimal dan berkelanjutan. (Hajrah, 2016)

#### **D. Pendekatan-pendekatan dalam Pengembangan Wilayah Pesisir**

Banyak yang berpendapat bahwa pengelolaan wilayah pantai secara terpadu (Integrated Coastal Zone Management) merupakan kunci bagi pemecahan problem dan konflik di wilayah pantai yang sangat pelik dan kompleks. Keterpaduan di dalam manajemen publik dapat didefinisikan sebagai penentuan goals dan objektif secara simultan, melakukan secara bersama-sama pengumpulan informasi, perencanaan dan analisis secara kolektif, penggunaan secara bersama-sama perangkat/ instrumen pengelolaan. Pada kenyataannya, integrasi yang bersifat ideal sebagaimana dikemukakan di atas tidak pernah akan dapat terjadi atau dilakukan. Di dalam praktek integritasi ini biasanya merupakan

upaya koordinasi antara berbagai enstitusi/lembaga terkait untuk menyelaraskan berbagai kepentingan, prioritas dan tindakan. Usaha untuk melakukan koordinasi ini dapat dilakukan dengan menggunakan mekanisme, prosedur dan rencana. Dengan demikian, rencana wilayah pantai terpadu disamping berfungsi sebagai arahan bagi pengembangan, strategi yang dilakukan dan tindakan yang akan dilaksanakan, juga berfungsi sebagai instrumen koordinasi.

Konsepsi pengembangan wilayah dapat dilakukan melalui beberapa pendekatan dan selalu terdapat isu-isu yang lebih menonjol tergantung dari kondisi wilayah pesisir bersangkutan. Pendekatan-pendekatan ini meliputi : (1) pendekatan ekologis; (2) pendekatan fungsional/ ekonomi; (3) pendekatan sosio-politik; (4) pendekatan behavioral dan kultural. Pendekatan ekologis menekankan pada tinjauan ruang wilayah sebagai kesatuan ekosistem. (La Sara, 2014). Pendekatan ini sangat efektif untuk mengkaji dampak suatu pembangunan secara ekologis, akan tetapi kecenderungan mengesampingkan dimensi sosial, ekonomis dan politis dari ruang wilayah. Pendekatan fungsional ekonomi, menekankan pada ruang wilayah sebagai wadah fungsional berbagai kegiatan, dimana faktor jarak atau lokasi menjadi penting. Pendekatan sosial politis, menekankan pada aspek “penguasaan” wilayah. Pendekatan ini melihat wilayah tidak saja dilihat dari berbagai sarana produksi namun juga sebagai sarana untuk mengakumulasikan power. Konflik-konflik yang terjadi dilihat sebagai konflik yang terjadi antar kelompok. Pendekatan ini juga melihat wilayah sebagai teritorial, yakni mengaitkan ruang-ruang bagian wilayah tertentu dengan satuan-

satuan organisasi tertentu. Pendekatan behavioral dan kultural, menekankan pada keterkaitan antara wilayah dengan manusia dan masyarakat yang menghuni atau memanfaatkan ruang wilayah tersebut. Pendekatan ini menekankan perlunya memahami perilaku manusia dan masyarakat dalam pengembangan wilayah. Pendekatan ini melihat aspek-aspek norma, kultur, psikologi masyarakat yang berbeda akan menghasilkan konsepsi wilayah yang berbeda. (Hajrah, 2016)

#### **E. Potensi Sumberdaya Pesisir**

Kawasan pesisir di Indonesia terkenal dengan kekayaan dan keanekaragaman jenis sumber daya alamnya baik sumber alam yang dapat pulih (*renewable*) maupun yang tidak dapat pulih (*unrenewable*). Sumber daya alampulau-pulau kecil bila dipadukan dengan sumber daya manusia yang handal sertadi dukung dengan iptek yang di tunjang dengan kebijakan pemanfaatan danpengelolaan yang tepat bisa menjadi modal yang besar bagi pengembanganwilayah pesisir. Wilayah pesisir memiliki arti strategis karena merupakan wilayahperalihan (*Interface*) antara ekosistem darat dan laut, serta memiliki potensisumberdaya alam dan jasa-jasa lingkungan yang sangat kaya .Kekayaan ini mempunyai daya tarik tersendiri bagi berbagai pihak untukmemanfaatkan sumberdayanya dan mendorong berbagai instansi untuk meregulasipemanfaatannya. (Hajrah , 2016)

Sumberdaya pesisir adalah sumberdaya alam, sumberdaya binaan/buatan dan jasa-jasa lingkungan yang terdapat di dalam wilayah pesisir, potensi sumber daya pesisir secara umum dibagi atas empat kelompokyakni (1) Sumberdaya yang

dapat pulih (*renewable resources*), (2) Sumberdaya tidak dapat pulih (*unrenewable resources*), (3) Energi lautan dan (4) Jasa-jasalingkungan kelautan (*environmental services*). Sumberdaya yang dapat pulih terdiri dari berbagai jenis ikan, udang, rumput laut, padang lamun, mangrove, terumbu karang termasuk kegiatan budidaya pantai dan budidaya laut (*marine culture*). Sumberdaya tidak dapat pulih meliputi mineral, bahan tambang/galian, minyak bumi dan gas. Sumberdaya energi terdiri dari OTEC (*ocean thermal energy conversion*), pasang surut, gelombang dan sebagainya. Sedangkan yang termasuk jasa-jasa lingkungan kelautan adalah pariwisata dan perhubungan laut. (Hajrah, 2016)

Berdasarkan Undang-Undang No. 23 Tahun 2014 menyatakan bahwakewenangan kabupaten kota untuk mengelola sumberdaya wilayah laut sepertigadari kewenangan provinsi 12 (dua belas) mil yang meliputi kewenanganeksplorasi, eksploitasi, konservasi, pengelolaan sumberdaya alam dan tanggungjawab untuk melestarikannya. Undang-Undang No. 1 Tahun 2014 tentangPengelolaan Pesisir dan Pulau – Pulau Kecil juga menjelaskan secara tegastentang pengertian sumberdaya pesisir dan pulau-pulau kecil yakni sumberdayahayati, sumberdayanonhayati, sumberdaya buatan, dan jasa-jasa lingkungan. Sumberdaya hayati meliputi ikan, terumbu karang, Padang lamun, mangrove dan biota laut lain. Sumberdaya nonhayati meliputi pasir, air laut, mineral dasarlaut. Sumberdaya buatan meliputi infrastruktur laut yang terkait dengan kelautandan perikanan, dan jasa-jasa lingkungan berupa keindahan alam,

permukaan dasar laut, tempat instalasi bawah air yang terkait dengan kelautan dan perikanan serta energi gelombang laut yang terdapat di wilayah pesisir.

## F. Interaksi Spasial

Pengertian interaksi menurut Edward Ullman dalam diestimasi berdasarkan tiga faktor, yaitu (Danastri, 2011) :

1. Adanya wilayah yang saling melengkapi, yaitu wilayah yang berbeda sumber daya sehingga terjadi aliran yang sangat besar dan membangkitkan interaksi spasial yang sangat tinggi.
2. Kesempatan berinteraksi, yaitu kemungkinan perantara yang dapat menghambat terjadinya interaksi. Hal ini terjadi karena adanya daerah yang menghambat arus komoditi antar daerah-daerah yang dapat berinteraksi.
3. Kemudahan transfer dalam ruang, yaitu fungsi jarak yang diukur dalam biaya dan waktu yang nyata, yang termasuk karakteristik khusus dari komoditi yang ditransfer. Arus transfer yang dapat terjadi antara lain berupa:
  - Arus ekonomi : barang, penumpang KA, jalan
  - Arus politik : pengeluaran pemerintah
  - Arus informasi : telegram, telepon.
  - Arus social : pelajar, mahasiswa, pedagang

Interaksi spasial menurut Rondinelli (1978) dalam Danastri (2011) terdiri dari :

1. Keterkaitan fisik, berbentuk integrasi manusia melalui jaringan transportasi baik alami, maupun rekayasa.
2. Keterkaitan ekonomi, berkaitan erat dengan pemasaran sehingga terjadi aliran komoditas berbagai jenis bahan dan barang manufaktur serta modal dan keterkaitan produksi ke depan (*forward linkages*) maupun ke belakang (*backward linkages*) diantara berbagai kegiatan ekonomi.
3. Keterkaitan penduduk, terjadi dari pola migrasi baik permanen maupun kontemporer.
4. Keterkaitan teknologi, terutama peralatan, cara dan metode produksi harus integrasi secara spasial dan fungsional.
5. Keterkaitan sosial yang merupakan dampak dari keterkaitan ekonomi terhadap pola hubungan sosial penduduk.
6. Keterkaitan pelayanan sosial seperti Rumah Sakit, Puskesmas, Sekolah, dan sebagainya.
7. Keterkaitan administrasi, politik dan kelembagaan misalnya pada struktur perbatasan administrasi maupun sistem anggaran dan biaya pembangunan.

### **G. Sektor Basis**

Teori basis ekonomi (*economic base theory*) mendasarkan pandangannya bahwa laju pertumbuhan ekonomi suatu wilayah ditentukan oleh besarnya peningkatan ekspor dari wilayah tersebut (Danastri, 2011).



Aktifitas basis memiliki peranan penggerak utama (*primer mover*) dalam pertumbuhan suatu wilayah. Semakin besar ekspor suatu wilayah semakin maju pertumbuhan wilayah. Setiap perubahan yang terjadi pada sektor basis menimbulkan efek ganda (*multiplier effect*) dalam perekonomian regional. Kegiatan non basis adalah kegiatan yang menyediakan barang dan jasa yang dibutuhkan masyarakat yang berada di dalam batas wilayah perekonomian yang bersangkutan (Danastri, 2009).

Syahrijal (2008) mengatakan bahwa bertambah banyaknya kegiatan basis dalam suatu wilayah akan menambah arus pendapatan ke dalam wilayah yang bersangkutan, yang selanjutnya menambah permintaan terhadap barang atau jasa di dalam wilayah tersebut, sehingga pada akhirnya akan timbul kenaikan volume kegiatan non basis dan sebaliknya berkurang aktivitas basis akan mengakibatkan berkurangnya pendapatan yang mengalir ke dalam suatu wilayah, sehingga akan menyebabkan turunnya permintaan produk dari aktivitas non basis. Perekonomian suatu daerah merupakan penjumlahan dari sektor basis dan sektor nonbasis yang digambarkan dalam persamaan sebagai berikut (Danastri 2011) :

$$Y = B + S$$

Dimana : Y = Pendapatan Daerah

B = Sektor Basis

S = Sektor Nonbasis

## H. Pusat Pertumbuhan (Growth Pole)

Ide awal tentang pusat pertumbuhan (*growth poles*) mula-mula dikemukakan oleh Francois Perroux, seorang ekonom bangsa Perancis, pada tahun 1955. Menurut pendapatnya, pertumbuhan ataupun pembangunan tidak dilakukan diseluruh tata ruang, tetapi terbataas pada beberapa tempat atau lokasi tertentu. Tata ruang diidentifikasi sebagai arena atau medan kekuatan yang didalamnya terdapat kutub-kutub atau pusat-pusat. (Rahardjo, 2005). Pemikiran ini muncul sebagai reaksi terhadap pandangan para ekonom pada waktu itu. Dengan pendapat bahwa transfer pertumbuhan antar wilayah umumnya berjalan lancar, sehingga perkembangan penduduk, produksi dan capital tidaklah selalu proporsional antar waktu. Akan tetapi kenyataan menunjukkan kondisi dimana transfer pertumbuhan ekonomi antar daerah umumnya tidaklah lancar, tetapi cenderung terkonsentrasi pada daerah-daerah tertentu yang mempunyai keuntungan-keuntungan lokasi (Danastri 2011).

(Danastri, 2011) memberikan definisi sebagai berikut:

*“ A growth pole was defined as a set of industries capable of generating dynamic growth in the economy, and strongly interrelated to each other via input-output linkages around a leading industry (Propulsive Industry)*

Dari definisi ini terlihat ada empat karakteristik utama sebuah pusat pertumbuhan yaitu: (a) Adanya sekelompok kegiatan ekonomi terkonsentrasi pada suatu lokasi tertentu; (b) Konsentrasi kegiatan ekonomi tersebut

mampu mendorong pertumbuhan ekonomi yang dinamis dalam perekonomian; (c) Terdapat keterkaitan input dan output yang kuat antara sesama kegiatan ekonomi pada pusat tersebut, dan (d) Dalam kelompok kegiatan ekonomi tersebut terdapat sebuah industry induk yang mendorong pengembangan kegiatan ekonomi pada pusat tersebut.

Secara umum struktur ekonomi dari pusat pertumbuhan dapat digambarkan seperti gambar berikut

**Gambar 1.** Struktur Ekonomi Pusat Pertumbuhan

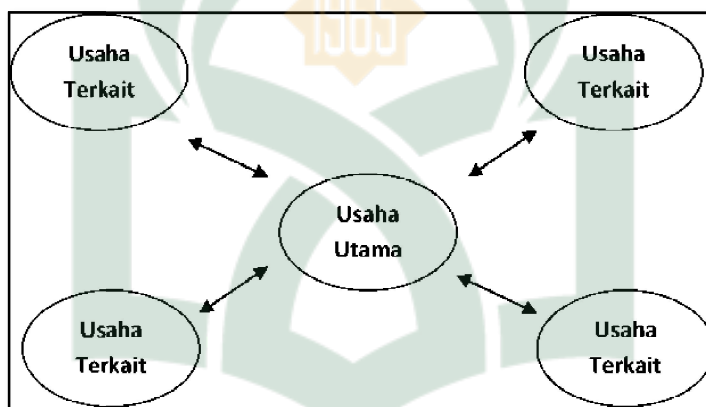

Sumber: Danastri, Tahun 2011

Pusat pertumbuhan (*growth pole*) dapat diartikan dengan dua cara, yaitu secara fungsional dan secara geografis. Secara fungsional, pusat pertumbuhan adalah suatu lokasi konsentrasi kelompok usaha atau cabang industri yang karena sifat hubungannya memiliki unsur-unsur kedinamisan sehingga mampu menstimulasi kehidupan ekonomi (baik ke dalam maupun ke luar). Secara geografis, pusat pertumbuhan adalah suatu lokasi yang banyak memiliki fasilitas dan kemudahan sehingga menjadi pusat daya tarik (*pole of attraction*), yang

menyebabkan berbagai macam usaha tertarik untuk berlokasi di situ dan masyarakat senang datang memanfaatkan fasilitas yang ada di kota tersebut, walaupun kemungkinan tidak ada interaksi antara usaha-usaha tersebut (Danastri, 2011).

Pusat pertumbuhan harus memiliki empat ciri, yaitu (1) Adanya hubungan internal dari berbagai macam kegiatan yang memiliki nilai ekonomi; (2) Ada efek pengganda (*multiplier effect*); (3) Adanya konsentrasi geografis; (4) Bersifat mendorong wilayah belakangnya Samsuddin dalam Danastri, 2011).

Beberapa hal yang dapat dicapai melalui konsep pengembangan pusat-pusat pertumbuhan baru, anatar lain adalah (Danastri, 2011) :

- Pendapatan daerah secara keseluruhan akan meningkat dan merata seperti yang dikatakan Richardson bahwa pendapatan di daerah pertumbuhan akan mencapai maksimal apabila pembangunan dipusatkan di pusat-pusat pertumbuhan daripada pembangunan itu dipencar-pencar secara terpisah di seluruh daerah.
- Penyediaan prasarana dan perumahan lebih mudah dan murah apabila dipusatkan pada titik-titik pertumbuhan daripada terpencar.
- Yang terpenting adalah titik pertumbuhan baru dapat menampung tenaga kerja sehingga persoalan pengangguran di pusat utama maupun daerah sekitarnya dapat ditanggulangi.
- Titik-titik pertumbuhan dapat berfungsi sebagai pembendung arus pendatang ke pusat utama karena umumnya pendorong arus migrasi adalah rendahnya

tingkat kehidupan. Dengan demikian arus migrasi ke pusat utama dapat dibendung di titik ini.

- Konsentrasi penduduk tidak terjadi pada pusat utama saja sehingga beban kota utama dalam penyediaan fasilitas dan lapangan kerja dapat dikurangi.

Pada umumnya daerah inti melaksanakan fungsi pelayanan terhadap daerah-daerah sekitarnya. Sehubungan dengan peranan tersebut friedman mengemukakan lima preposisi utama tersebut yaitu sebagai berikut (rahardjo, 2004):

1. Daerah inti (pusat pertumbuhan) mengatur keterhubungan dan ketergantungan dengan daerah disekitarnya melalui sistem suplai, pasar dan daerah administrasi
2. Daerah inti (pusat pertumbuhan) meneruskan secara sistematis dorongan-dorongan inovasi ke daerah-daerah di sekitar yang terletak dalam wilayah pengaruhnya.
3. Sampai pada titik tertentu pertumbuhan daerah inti cenderung mempunyai pengaruh positif maupun negative
4. Dalam suatu sistem spasial, hierarki daerah-daerah inti ditetapkan berdasar pada kedudukan fungsionalnya masing-masing meliputi karakteristik secara terperinci dan prestasinya.
5. Kemungkinan inovasi akan ditingkatkan ke seluruh daerah sistem spasial dengan cara mengembangkan pertukaran informasi.

Dalam pengembangan daerah melalui pusat-pusat pertumbuhan, kegiatan

akan disebar ke beberapa pusat-pusat pertumbuhan sesuai dengan hirarki dan fungsinya. Pada skala regional dikenal tiga orde, yaitu (Danastri, 2011):

1. Pusat pertumbuhan primer (utama)

Pusat pertumbuhan primer atau pusat utama orde satu ialah pusat utama dari keseluruhan daerah, pusat ini dapat merangsang pusat pertumbuhan lain yang lebih bawah tingkatannya. Biasanya pusat pertumbuhan orde satu ini dihubungkan dengan tempat pemusatan penduduk terbesar, kelengkapan fasilitas dan potensi aksesibilitas terbaik, mempunyai daerah belakang terluas serta lebih multi fungsi dibandingkan dengan pusat-pusat lainnya.

2. Pusat pertumbuhan sekunder (kedua)

Pusat pertumbuhan sekunder ini adalah pusat dari sub daerah, seringkali pusat ini diciptakan untuk mengembangkan sub-daerah yang jauh dari pusat utamanya. Perambatan perkembangan yang tidak terjangkau oleh pusat utamanya dapat dikembangkan oleh pusat pertumbuhan sekunder ini.

3. Pusat pertumbuhan tersier (ketiga)

Pusat pertumbuhan tersier ini merupakan titik pertumbuhan bagi daerah pengaruhnya. Fungsi pusat tersier ini ialah menumbuhkan dan memelihara kedinamisan terhadap daerah pengaruh yang dipengaruhinya.

## **I. Ruang dan Perwilayahan**

Ada beberapa macam definisi mengenai wilayah. Dalam Undang-Undang Nomor 27 Tahun 2007 tentang Penataan Ruang, wilayah adalah merupakan kesatuan geografis beserta segenap unsur yang terkait kepadanya yang batas dan

sistemnya ditentukan berdasarkan aspek administrasi dan atau aspek fungsional.

Wilayah dapat didefinisikan sebagai unit geografis dengan batas-batas spesifik tertentu dimana komponen wilayah tersebut satu sama lain saling berinteraksi secara fungsional (Jahid, 2012)

Menurut kamus Webster, *space* atau ruang dapat diartikan dengan berbagai cara:

- *The three dimensional continuous expanse extending in all directions and containing all matter: variously thought of as boundless or intermediately finite,*
- *Area or room sufficient for or allotted to something.*

Dengan demikian secara umum ruang dapat diartikan dengan tempat berdimensi tiga tanpa konotasi yang tegas atas batas dan lokasinya yang dapat menampung atau ditunjukkan untuk menampung benda apa saja.

Ada dua cara pandang yang berbeda tentang wilayah. Yaitu subjektif dan objektif. Cara pandang subjektif yaitu wilayah adalah alat untuk mengidentifikasi suatu lokasi yang didasarkan atas kriteria tertentu atau tujuan tertentu. Pandangan objektif menyatakan wilayah itu benar-benar ada dan dapat dibedakan dari ciri-ciri/gejala alam di setiap wilayah. Wilayah dapat dibedakan berdasarkan musim/temperatur yang dimilikinya, atau berdasarkan konfigurasi lahan, jenis tumbuh-tumbuhan, kepadatan penduduk, atau gabungan dari ciri-ciri di atas (Danastri 2011)

Unsur-unsur ruang yang terpenting adalah, (1) Jarak; (2) Lokasi; (3) Bentuk

dan (4) Ukuran atau skala. Artinya, setiap wilayah harus memiliki keempat unsure di atas. Unsur diatas bersama-sama membentuk/menyusun suatu unit ruang yang disebut wilayah yang dapat dibedakan dari wilayah lain,( Glasson dalam Danastri 2011) mengatakan wilayah dapat dibedakan berdasarkan kondisinya atau berdasarkan fungsinya. Berdasarkan kondisinya, wilayah dapat dikelompokkan atas keseragaman isinya (*homogeneity*) misalnya wilayah perkebunan, wilayah peternakan, wilayah industri, dan lain-lain. Berdasarkan fungsinya, wilayah dapat dibedakan misalnya kota dengan wilayah belakangnya, lokasi produksi dan wilayah pemasarannya, susunan orde perkotaan, hierarki jalur transportasi, dan lain-lain (Danastri 2011).

Ada tiga jenis wilayah, yaitu *homogenous regions, nodal regions, planning or programming region*. Wilayah dapat pula dibedakan atas konsep absolut dan konsep relatif. Konsep absolut didasarkan pada keadaan fisik sedangkan konsep relatif selain memperhatikan faktor fisik juga sekaligus memperhatikan fungsi sosial ekonomi dari ruang tersebut .Ada beberapa cara untuk menetapkan suatu perwilayahan. Perwilayahan apabila dilihat dari atas adalah membagi suatu wilayah yang luas. Perwilayahan mengelompokkan beberapa wilayah kecil ke dalam satu kesatuan. Suatu perwilayahan dapat diklasifikasikan berdasarkan tujuan pembentukan wilayah itu sendiri. Dasar dari perwilayahan dapat dibedakan sebagai berikut (Danastri 2011):

- Berdasarkan wilayah administrasi pemerintahan.
- Berdasarkan kesamaan kondisi (*homogeneity*), yang paling umum adalah



kesamaan fisik.

- Berdasarkan ruang lingkup pengaruh ekonomi.
- Berdasarkan wilayah perencanaan/program.

#### **J. Penetapan Wilayah Pembangunan**

Dalam rangka pendirian dan pengembangan sebuah pusat pertumbuhan secara baik dan terarah, diperlukan beberapa langkah dan kegiatan yang saling berkaitan satu sama lainnya. Karena itu, pelaksanaannya perlu dilakukan secara berurutan mulai dari kegiatan pertama sampai dengan terakhir.

(Danastri, 2011) menyebutkan langkah *pertama* yang perlu dilakukan adalah menetapkan lokasi pusat pertumbuhan dengan memperhatikan berbagai keuntungan lokasi yang dimiliki oleh daerah yang bersangkutan. Dalam hal ini perhatian pertama perlu diarahkan pada ketersediaan jaringan jalan yang dapat menjangkau seluruh wilayah cangkupan. Langkah *kedua* adalah meneliti potensi ekonomi wilayah terkait berikut komoditi unggulan yang sudah dimiliki dan atau potensial untuk dikembangkan. Langkah *ketiga* meneliti keterkaitan hubungan input output dari masing-masing industri dan kegiatan potensial dikembangkan pada pusat pertumbuhan bersangkutan. Langkah *keempat* menentukan jenis sarana prasarana yang diperlukan untuk mengembangkan pusat pertumbuhan tersebut. Langkah *kelima* merupakan langkah terakhir adalah membentuk sebuah organisasi yang akan mengelola dan mengkoordinasi kompleks industri atau pusat pertumbuhan tersebut

## K. Teori Keseimbangan dan Ketidakseimbangan dalam Pembangunan

Albert O. Hirschman adalah seorang yang menganjurkan teori pertumbuhan tidak seimbang (*unbalanced growth*). Secara geografis, pertumbuhan ekonomi pasti tidak seimbang. Selalu dapat dilihat bahwa kemajuan di suatu tempat menimbulkan tekanan-tekanan, ketegangan-ketegangan, dorongan kearah perkembangan pada tempat originalnya sebelum disebarkan keberbagai tempat atau pusat pertumbuhan (*growing centre*) dan bukan kutub pertumbuhan (*growth pole*) seperti yang digunakan oleh Perroux dan ahli-ahli lainnya. Di suatu negara terdapat titik pertumbuhan, dimana industry-industri berkelompok di tempat-tempat itu karena diperolehnya berbagai manfaat dalam bentuk penghematan-penghematan dan kemudahan-kemudahan. Kesempata-kesempatan investasi, lapangan kerja, dan upah buruh yang relatif tinggi, lebih banyak terdapat di pusat-pusat pertumbuhan dari pada di daerah-daerah belakang. Antara pusat dan daerah belakang terdapat ketergantungan dalam suplai barang dan tenaga kerja. Pengaruh polarisasi yang paling hebat adalah migrasi penduduk ke kota-kota besar (urbanisasi) akan dapat mengabsorbsiakan tenaga kerja yang terampil dan dilain pihak akan mengurangi pengangguran tidak kentara di daerah belakang. Hal ini tergantung pada tingkat komplementaris antara dua tempat tersebut. (Rahardjo, 2004)

Jika Komplementaritas kuat akan terjadi proses penyebaran pembangunan ke daerah-daerah belakang (*trickling down effect*) dan sebaliknya jika komplementaritas lemah akan terjadi dampak polarisasi, (*polarization effect*)

(J.Friedman dan Alonso). Jika polarisasi lebih kuat dari dampak penyebaran pembangunan maka akan timbul masyarakat yang dualistic, yaitu selain memiliki cirri-ciri daerah perkotaan modern juga memiliki cirri-ciri daerah pedesaan terbelakang. Walaupun terlihat suatu kecenderungan yang suram, namun Hirschman optimis(A.Kuklinski(ed); 1972, 42) dan percaya bahwa pada akhirnya pengaruh trickling down akan mengatasi pengaruh polarisasi. Misalnya, jika daerah perkotaan berspesialisasi pada industri dan daerah pedesaan berspesialisasi pada produksi primer, maka meluasnya permintaan daerah perkotaan harus mendorong perkembangan daerah pedesaan, tetapi ada yang terjadi mungkin tidak selancar seperti itu. Pada khususnya ada kemungkinan besar bahwa elastisitas penawaran jangka pendek di daerah pedesaan adalah sedemikian rendahnya sehingga dasar pertukaran akan berubah merugikan daerah perkotaan. Dalam jangka panjang penghematan-penghematan eksternal dan tersedianya komplementaris di pusat-pusat akan menjamin penyebaran pembangunan ke daerah-daerah di sekitarnya(Nursyam, 2013).

#### **L. Pengembangan Wilayah Dalam Kajian Islam**

Dalam pandangan Islam, manusia dianggap sebagai pemimpin (khalifah) dimana seorang manusia diciptakan harus mampu memimpin dunia, antara lain berarti bahwa manusia diberikan kekuasaan penuh dalam mengelola segala potensi alam yang dikaruniakan oleh Allah Swt. Tetapi dilain pihak manusia harus mampu menjaga kelestarian lingkungan berdasarkan pengelolaan yang baik dan didasari ajaran-ajaran yang terkandung dalam Alquran dan hadis. Di dalam

Alquran Allah Swt., Memerintahkan kita untuk mengadakan perbaikan/ penataan terhadap bumi dan potensi alam yang dikaruniakan kepada manusia untuk dimanfaatkan bagi kehidupan manusia sebagaimana yang disebutkan dalam ayat berikut:

وَلَا تُطِيعُوا أَمْرَ الْمُسْرِفِينَ ۝ الَّذِينَ يَفْسِدُونَ بِلَهُمْ وَأَنْفُسِهِمْ وَلَا يُصْلِحُونَ ۝

Terjemahnya:

“Dan janganlah kamu mentaati perintah orang-orang yang melewati batas, yang membuat kerusakan di muka bumi dan tidak mengadakan perbaikan “ Q.S. Surah asy- Syu’ara’ (26 : 151-152 ) “

Menurut Tafsir Al-Misbah Ayat diatas menjelaskan bahwa Islam sangat melarang menaati perintah orang yang melampaui batas, yang melakukan kerusakan di bumi dan tidak melakukan perbaikan, yang dijelaskan dalam kata al-musrifin di ambil dari kata saraf, yakni pelampauan batas yang ditujukan kepada kaum-kaum kafir. Jika dipahami demikian, maka perintah dan nasihat itu hanya untuk masyarakat umum, (Shihab, 2012).

Dengan kata lain pengrusakan tersebut bisa dalam bentuk ekpolitasi ruang secara berlebihan dan tidak melakukan penataan ruang secara benar. Islam melarang menyianyikan potensi Yang telah diberikan Allah SWT. Sehingga jelaslah bahwa manusia diberikan kesempatan untuk memanfaatkan dan menata segala bentuk-bentuk kenikmatan yang dikaruniakan oleh Allah Swt, seperti halnya potensi Tepi Pantai yang bisa dimanfaatkan oleh manusia untuk berbagai

kegiatan. ( Qadhwawi dalam Tahopi, 2014)

Dalam Ayat Al-Qur'an yang lain dijelaskan bahwa Allah SWT telah menciptakan manusia dan binatang dari bumi atau tanah sebagai piñata dan pemakmur- pemakmurnya, sebagaimana firman Allah SWT dalam penggalan ayat pada Q.S. Hud ayat 61 sebagai berikut:

هُوَ أَنشَأَكُم مِّنَ الْأَرْضِ وَاسْتَعْمَرَكُمْ فِيهَا

Terjemahnya:

“Dia telah menciptakan kamu dari bumi (tanah) dan menjadikan kamu pemakmurnya”. Q.S. Hud,(11: 61)

Menurut Tafsir Al-Misbah Ayat di atas menjelaskan kata anshya'ukum/Menciptakan kamu mengandung makna mewujudkan mendidik dan mengembangkan. Objek kata ini biasanya adalah manusia dan binatang. Sedang kata isti'mara terambil dari kata amara' yang berarti memakmurkan. Kata tersebut dipahami sebagai antonim dari kata khrab, yakni kehancuran. Huruf sin dan ta' yang menyertai kata istimara ada yang memahaminya dengan arti perintah sehingga kata tersebut berarti Allah memerintahkan kamu memakmurkan bumi. Ibn Katsir memahaminya dalam arti menjadikan kamu pemakmur -pemakmurnya dan pengelola-pengelolanya (Penata/Perencananya). (Shihab, 2012).

Dalam hal ini sangat berkaitan dengan proses perencanaan, penataan, pengembangan dan pemanfaatan Kawasan Tepi Pantai Mattirotasi yang didalamnya telah melimpah ruah nikmat yang diberikan Allah sehingga harus

diatur dan dimanfaatkan dengan baik untuk kelangsungan hidup dan kemakmuran serta kesejahteraan.

#### **M. Definisi Operasional**

1. Kekuatan interaksi pusat pertumbuhan adalah daya tarik antar Kecamatan di Wilayah Pesisir kabupaten Bantaeng
2. Ketersediaan fasilitas adalah kelengkapan sarana dan prasaran untuk menunjang kegiatan ekonomi masyarakat, dari mulai sarana kesehatan, sarana pendidikan, dan pendukung kegiatan ekonomi.
3. Potensi ekonomi adalah sektor yang mempengaruhi pertumbuhan ekonomi, dan potensi yang dimiliki
4. Potensi wilayah adalah Potensi Sektoral maupun spasial yang ada pada wilayah pesisir Kabupaten Bantaeng.
5. Pusat pertumbuhan (Growth Poles), adalah suatu wilayah yang pertumbuhan pembangunannya sangat pesat jika dibandingkan dengan wilayah lainnya sehingga dapat dijadikan pusat pembangunan yang dapat mempengaruhi perkembangan wilayah sekitarnya.
6. Wilayah pesisir di Kabupaten Bantaeng terdiri dari tiga kecamatan yaitu, Kecamatan Bissapu, Kecamatan Bantaeng dan Kecamatan Pa'jukukang yamana merupakan daerah peralihan antara ekosistem darat dan laut yang dipengaruhi oleh perubahan di darat dan dilaut.

## N. Kerangka Pikir Penelitian

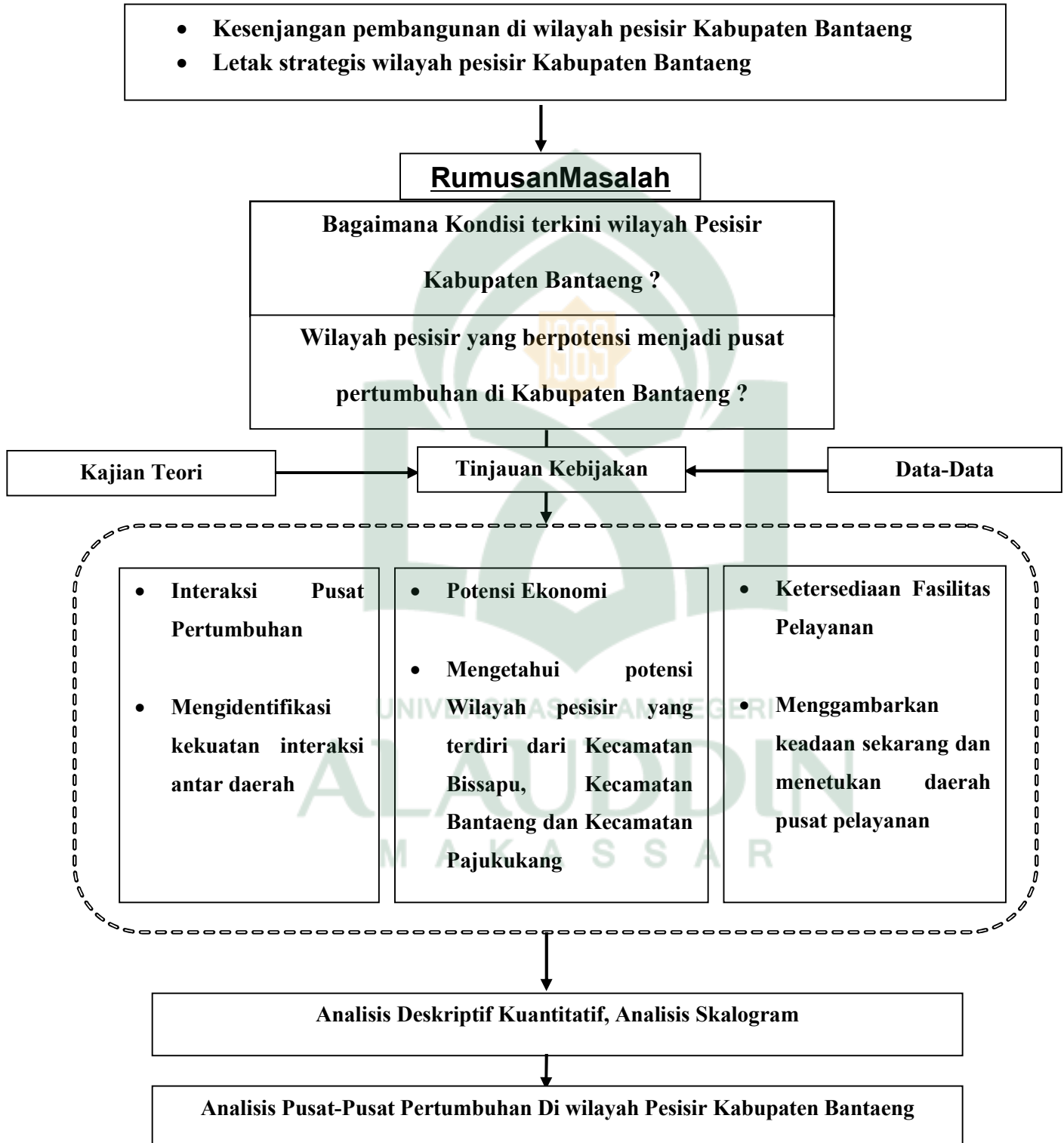

## **BAB III**

### **METODE PENELITIAN**

#### **A. Jenis Penelitian**

Dalam melakukan penelitian ini berdasarkan rumusan masalah, jenis penelitian ini bersifat *deskriptif kuantitatif* atau penelitian terapan yang di dalamnya mencakup survey, dengan pendekatan kuantitatif, untuk lebih jelasnya dapat di lihat pada penjelasan dibawah ini:

##### 1. Deskriptif Kualitatif

Penelitian kuantitatif yaitu jenis penelitian dengan menggunakan data-data kualitatif dengan yang bersubstansi pada proses menganalisa data-data hasil pengamatan dan diinterpretasikan dengan metode non matematis/bukan dalam angka sebagai bahan perbandingan maupun bahan rujukan dalam menganalisis secara deskriptif (Agung, 2004).

##### 2. Deskriptif Kuantitatif

Penelitian kuantitatif yaitu jenis penelitian dengan menggunakan data-data substansi atau angka sebagai bahan perbandingan maupun bahan rujukan dalam menganalisis secara deskriptif dan matematis dengan proses menghasilkan data-data dari hasil temuan berupa pengamatan survey.

Rancangan penelitian merupakan suatu strategi untuk mencapai tujuan penelitian yang telah ditetapkan dan berperan sebagai pedoman atau penuntun peneliti pada seluruh proses penelitian (Agung,



2004).Keduametodetersebut digunakan untuk melaksanakan penelitian mengenai Analisis Pusat-Pusat Pertumbuhan di wilayah pesisir Kabupaten Bantaeng.

## **B. Lokasi Dan Waktu Penelitian**

Penelitian ini dilakukan pada wilayah pesisir Kabupaten Bantaeng, yaitu Kecamatan Bisappu, Kecamatan Bantaeng, dan Kecamatan Pa'jukukang. Adapun waktu yang dibutuhkan dalam penelitian Analisis Pusat-Pusat Pertumbuhan di wilayah Pesisir Kabupaten Bantaeng ini dilakukan selama 5 bulan.

Penelitian ini dilakukan mulai tanggal 1 Maret sampai tanggal 1 Agustus 2017 Meliputi 3 Tahap, Yaitu Penelitian kepustakaan, penelitian lapangan (survey) dan penelitian instansional.

## **C. Jenis dan sumber data**

Data yang diperoleh kaitannya dengan penelitian ini bersumber dari beberapa instansi terkait seperti Dinas Tata Ruang Kabupaten Bantaeng, Dinas Kelautan Dan Perikanan Kabupaten Bantaeng, Badan Perencanaan Pembangunan Daerah Kabupaten Bantaeng, dan Biro Pusat Statistik Kabupaten Bantaeng, dengan jenis data sebagai berikut :

### **1. Jenis Data**

- a. Data Kuantitatif, yaitu data yang berbentuk angka atau data numerik. Data Kuantitatif merupakan informasi yang diperoleh berkaitan dengan satuan-satuan angka yang memberikan keterangan

yang berkenaan dengan jumlah. Data yang dikumpulkan misalnya : data jumlah penduduk, luas wilayah, jumlah sarana dan prasarana wilayah penelitian, demografi dan lain sebagainya.

- b. Data kualitatif, yaitu data yang berbentuk bukan angka atau menjabarkan secara deskriptif tentang kondisi lokasi penelitian secara umum maupun secara rinci. Data kualitatif adalah data yang berbentuk deskripsi, bukan dalam bentuk angka. Data kualitatif diperoleh melalui berbagai macam teknik pengumpulan data misalnya wawancara, analisis dokumen, diskusi terfokus, atau observasi yang telah dituangkan dalam catatan lapangan (transkrip). Bentuk lain data kualitatif adalah gambar diperoleh pemotretan atau rekaman video

## 2. Sumber data

- a. Data primer diperoleh melalui observasi lapangan yaitu suatu teknik penyaringan data melalui pengamatan langsung pada objek penelitian serta dengan melakukan interaksi langsung dengan lingkup pada objek studi. Survey ini dilakukan untuk mengetahui kondisi kualitatif objek studi.
- b. Data sekunder dengan observasi pada instansi terkait dengan yaitu salah satu teknik penyaringan data melalui instansi terkait guna

mengetahui data kuantitatif objek penelitian jenis data yang dimaksud meliputi :

**Tabell.**Jenis dan Sumber Data Yang diperlukan Dalam Penelitian

No	Jenis Data	Interpretasi data	Sumber data
1	Letak Geografis dan Administrasi Kawasan	Batas dan luas wilayah studi	DKP
2	Kondisi fisik wilayah studi	Topografi, kemiringan lereng, hidroceanografi, tutupan lahan, ekosistem pesisir, fasilitas dan utilitas	Dinas Tata Ruang/ Bappeda / Dinas Kelautan dan Perikanan
3	Demografi	Statistik penduduk, aktivitas, sejarah dan budaya masyarakat	BPS, Wawancara
4	Potensi wilayah	Pertumbuhan ekonomi, Perkembangan wilayah	BPS, Observasi dan Pengamatan
5	Kebijakan	RTRW, RTRK Pesisir, RPJPD, RPJMD	Dinas Tata Ruang, Bappeda, Dinas Kelautan dan Perikanan

Sumber: Penelitian Tahun 2017

#### D. Metode Pengumpulan Data

Untuk mendapatkan data yang dibutuhkan dalam penelitian ini, maka dilakukan wawancara:

1. Studi Observasi lapangan yaitu teknik pengumpulan data melalui pengamatan yang langsung pada objek yang menjadisasaran penelitian untuk memahami kondisi dan potensi kawasan pesisir yang menjadi objek penelitian.
2. Pendataan instansional, yaitu salah satu teknik pengumpulan data melalui instansi terkait guna mengetahui data kuantitatif dan kualitatif objek penelitian.
3. Kepustakaan (library research) adalah cara pengumpulan data dan informasi melalui literatur yang terkait dengan studi yang akan dilakukan.
4. Studi dokumentasi, untuk melengkapi data makaitamemerlukan informasi dari dokumentasi yang adahubungannya dengan objek yang menjadistudi. Caranyayaitudengancaramengambil gambar, lefeat/brosur objek, dandokumentasifoto.

#### **E. Variabel Penelitian**

Berdasarkan kajian teori yang telah dilakukan, diperoleh beberapa variable terpilih yang dapat mendukung proses penelitian. Diantaranya adalah:

1. Kekuatan Interaksi pusat pertumbuhan : daya tarik antar Kecamatan di Wilayah Pesisir Kabupaten Bantaeng
2. Ketersediaan Fasilitas: kelengkapan sarana dan prasarana untuk menunjang kegiatan ekonomi masyarakat, dari mulai sarana kesehatan, sarana pendidikan, dan pendukung kegiatan ekonomi.

3. Potensi ekonomi : sektor yang mempengaruhi pertumbuhan ekonomi, dan potensi yang dimiliki di wilayah pesisir Kabupaten Bantaeng
4. Potensi Wilayah : Potensi Sektorial maupun spasial yang ada pada wilayah pesisir Kabupaten Bantaeng.

#### **F. Metode Analisis Data**

Metode analisis yang digunakan untuk menjawab rumusan masalah adalah sebagai berikut:

1. Untuk menjawab rumusan masalah pertama yaitu, bagaimana kondisi wilayah pesisir Kabupaten Bantaeng adalah:
  - a. Analisis Deskriptif Kuantitatif, adalah analisis yang berupaya menggambarkan, mencatat, menganalisa dan menginterpretasikan pola perkembangan wilayah pesisir Kabupaten Bantaeng. Data didapatkan melalui wawancara secara langsung dan mendalam, proses tersebut dimaksudkan untuk melihat sejauh mana kebutuhan dan keinginan masyarakat dan stakeholder yang lain dalam rangka merespon pertumbuhan wilayah. Dalam menunjang analisis Deskriptif Kuantitatif ini terdapat beberapa bagian analisis deskriptif yang akan memberikan penjelasan yang konkrit dalam menganalisis rumusan masalah yaitu:
    - Mengidentifikasi dan mendeskripsikan pola penggunaan dan pemanfaatan lahan eksisting, fasilitas-fasilitas pada wilayah penelitian

serta untuk menemukan potensi penggunaan lahan yang ada di wilayah pesisir Kabupaten Bantaeng.

- Deskripsi pola perkembangan wilayah pesisir Kabupaten Bantaeng dari berbagai aspek spasial maupun sektoral.

2. Adapun untuk menjawab rumusan masalah kedua mengenai wilayah pesisir yang berpotensi menjadi pusat pertumbuhan digunakan alat analisis sebagai berikut:

a. Analisis Skalogram

Metode skalogram dilakukan untuk mengetahui pusat pelayanan berdasarkan jumlah dan jenis unit fasilitas pelayanan yang ada dalam setiap daerah. Asumsi yang dipakai adalah bahwa wilayah yang memiliki ranking tertinggi adalah lokasi yang dapat ditetapkan menjadi pusat pertumbuhan (Nursyam, 2013). Dalam analisis skalogram ini subjek diganti dengan pusat permukiman (*settlement*). Sedangkan objek diganti dengan fungsi atau kegiatan. Indikator yang digunakan adalah jumlah penduduk, jumlah jenis dan jumlah unit serta kualitas fungsi pelayanan yang dimiliki masing-masing kecamatan di wilayah Kabupaten Banteng (Nursyam, 2013).

Tahapan-tahapan yang dilakukan dalam metode skalogram adalah (Nursyam, 2013):

- Wilayah Kecamatan pada pesisir Kabupaten Bantaeng disusun berdasarkan peringkat jumlah penduduk.
- Daerah-daerah tersebut disusun urutannya berdasarkan jumlah dan jenis fasilitas dan sumber dayapesisir yang dimiliki.
- Fasilitas-fasilitas serta sumberdaya pesisir disusun urutannya berdasarkan jumlah wilayah yang memiliki fasilitas tersebut.
- Isi dengan tanda X yang menandakan keberadaan fungsi fasilitas pada satuan permukiman
- Jenis fasilitas dan sumberdaya pesisir tersebut disusun urutannya berdasarkan jumlah fungsi total unit fasilitas.

**Tabel 2.** Skalogram fungsi permukiman

No.	Kecamatan	Fasilitas pelayanan									
		1	2	3	4	5	6	7	8	9	10
1.	Kota A	X	X	X	X	X	X	-	X	X	X
2.	Kota B	X	X	-	X	X	-	X	-	X	X
3.	Kota C	X	X	-	X	X	X	X	X	-	-

Sumber :Nursyam As, Tahun 2013

**Tabel 3.**Skalogram fungsi permukiman yang telah diolah

No.	Kecamatan	Fasilitas pelayanan									
		1	2	4	5	6	8	9	10	7	3
1.	Kota A	X	X	X	X	X	X	X	X	-	X
2.	Kota B	X	X	X	X	-	-	X	X	X	-
3.	Kota C	X	X	X	X	X	X	-	-	X	-

Sumber :Nursyam AS, tahun 2013

- Selanjutnya salin skalogram sebelumnya yang telah dibuat dan ganti tanda X dengan angka 1 dan tanda – dengan angka 0.

- Hitung jumlah total menurut baris dan kolom.
- Hitung bobot dari setiap fungsi berdasarkan rumus :

$$C = t/T$$

Keterangan :

C : Bobot Fungsi

t : Nilai sentralitas total, diambil sama dengan 100

T : Jumlah total fungsi dalam wilayah yang ditinjau

**Tabel 4.**Skalogram fungsi permukiman yang telah diolah

No.	Kecamatan	Fasilitas pelayanan										Total
		1	2	4	5	6	8	9	10	7	3	
1.	Kota A	1	1	1	1	1	1	1	1	0	1	9
2.	Kota B	1	1	1	1	0	0	1	1	1	0	7
3.	Kota C	1	1	1	1	1	1	0	0	1	0	7
Jumlah Fungsi		3	3	3	3	2	2	2	2	2	1	23
Centralitas Total		100	100	100	100	100	100	100	100	100	100	
Bobot		33,3	33,3	33,3	33,3	50	50	50	50	50	100	

Sumber : Nursyam AS, tahun 2013

- Buattabel lain yang serupa dengan sebelumnya. Ganti angka 1 dengan bobot fungsi yang telah dihitung.
- Hitung jumlah total dari bobot fungsi untuk mendapatkan indeks sentralisasi terbobot.

**Tabel 5.**Skalogram fungsi permukiman yang telah diolah

No.	Kecamatan	Fasilitas pelayanan										Total
		1	2	4	5	6	8	9	10	7	3	
1.	Kota A	33,3	33,3	33,3	33,3	50	50	50	50	0	100	9
2.	Kota B	33,3	33,3	33,3	33,3	0	0	50	50	50	0	7
3.	Kota C	33,3	33,3	33,3	33,3	50	50	0	0	50	0	7
Centralitas Total		100	100	100	100	100	100	100	100	100	100	

Sumber : Nursyam As, tahun 2013



Dalam penelitian ini data yang digunakan untuk menganalisis meliputi data jumlah sarana pendidikan, kesehatan, peribadatan, komunikasi dan data penunjang lainnya. Secara spesifik data fasilitas yang digunakan antara lain industri, pasar, langgra/mushola, gereja, mesjid, TK, SD, SLTP, SLTA, SMK, perguruan tinggi, puskesma pembantu, puskesmas, rumah sakit, pondok bersalin, desa (polindes), pos pelayanan terpadu (Posyandu), hotel, bank, kantor pos serta sarana dan prasarana pesisir



## **BAB IV**

### **HASIL DAN PEMBAHASAN**

#### **A. Gambaran Umum Wilayah Kabupaten Bantaeng**

##### **1. Sejarah Kabupaten Bantaeng**

HUT Kabupaten Bantaeng merupakan momentum sejarah yang memiliki makna yang sangat dalam dan mendasar, oleh karena itu maka penentuan hari jadi Bantaeng harus dilakukan secara arif dan bijaksana serta mempertimbangkan berbagai hal dan dimensi, antara lain dengan mempergunakan berbagai pendekatan dan penelitian yang seksama, seperti seminar, diskusi-diskusi ilmiah dan observasi terhadap data lontara, penelitian situs sejarah dan melalui penelitian dokumen-dokumen yang ada.

Apabila dilihat dari segi yuridis formal, maka hari jadi Bantaeng jatuh pada tanggal 4 Juli 1959 disaat diundangkan Undang-Undang Nomor 29 tahun 1959 tentang pembentukan Daerah-Daerah Tingkat II di Sulawesi. Namun, pemberlakuan Undang-Undang Nomor 29 tahun 1959, bukanlah menunjukkan keberadaan Bantaeng pertama kali, karena Kabupaten Bantaeng sebagai bekas Afdeling pada Zaman Pemerintahan Hindia Belanda sudah lama dikenal sebagai pusat pemerintahan formal. Bahkan sejak tanggal 11 November 1737 Resident Pertama Pemerintahan Hindia Belanda telah memimpin pemerintahan di Bantaeng. Dengan status "Buttatoa", maka kita menoleh kepada sejarah jauh sebelumnya, ketika kerajaan Bantaeng terbentuk pada abad XII, yang telah ditemukan oleh

kerajaan Singosari dan Kerajaan Majapahit ketika memperlebar usaha dagang dan kekuasaan kewilayah timur dan dicatat dalam berbagai dokumen, antara lain peta wilayah Singosari dan buku Prapanca yang berjudul Negara Kertagama.

Dengan demikian, maka hari jadi Bantaeng, selain bermakna historis juga bermakna simbolik yang menggambarkan nilai budaya dan kebesaran Bantaeng dimasa lalu dengan adat istiadatnya yang khas.

Tanggal 7 (Tujuh) menunjukkan simbol Balla Tujua di Onto, dan Tau Tujua yang memerintah dimasa lalu, yaitu : Kare Onto, Bissampole, Sinowa, Gantarangkeke, Mamampang, Katapang dan Lawi-Lawi.

Selain itu, sejarah menunjukkan, bahwa pada tanggal 7 Juli 1667 terjadi perang Makassar, dimana tentara Belanda mendarat lebih dahulu di Bantaeng sebelum menyerang Gowa karena letaknya yang strategis sebagai bandar pelabuhan dan lumbung pasangan Kerajaan Gowa. Serangan Belanda tersebut gagal, karena ternyata dengan semangat patriotisme rakyat Bantaeng sebagai bagian Kerajaan Gowa pada waktu itu mengadakan perlawanan besar-besaran.

Bulan 12 (dua belas), menunjukkan sistim Hadat 12 atau semacam DPRD sekarang, yang terdiri dari perwakilan rakyat melalui Unsur Jannang (Kepala Kampung) sebagai anggotanya, yang secara demokratis menetapkan kebijaksanaan pemerintahan bersama Karaeng Bantaeng.

Tahun 1254 dalam atlas sejarah Dr. Muhammad Yamin, telah dinyatakan wilayah Bantaeng sudah ada, ketika kerajaan Singosari

dibawah pemerintahan Raja Kertanegara memperluas wilayahnya ke daerah timur Nusantara untuk menjalin hubungan niaga pada tahun 1254-1292. Penentuan autentik Peta Singosari ini jelas membuktikan Bantaeng sudah ada dan eksis ketika itu.

Bantaeng sudah ada sejak tahun 500 masehi, sehingga dijuluki Butta Toa atau Tanah Tuo (Tanah bersejarah). Selanjutnya laporan peneliti Amerika Serikat Wayne A. Bougas menyatakan Bantaeng adalah Kerajaan Makassar awal tahun 1200-1600, dibuktikan dengan ditemukannya penelitian arkeolog dan para penggali keramik pada bagian penting wilayah Bantaeng yakni berasal dari dinasti Sung (960-1279) dan dari dinasti Yuan (1279-1368) (Bappeda Kab.Bantaeng, 2014)

Dengan demikian, maka sesuai kesepakatan yang telah dicapai oleh para pakar sejarah, sesepuh dan tokoh masyarakat Bantaeng pada tanggal 2-4 Juli 1999. berdasarkan Keputusan Mubes KKB nomor 12/Mubes KKB/VII/1999 tanggal 4 Juli 1999 tentang penetapan Hari Jadi Bantaeng maupun kesepakatan anggota DPRD Tingkat II Bantaeng, telah memutuskan bahwa Hari Jadi Bantaeng ditetapkan pada tanggal 7 bulan 12 tahun 1254, Peraturan Daerah Nomor: 28 tahun 1999. Sejak terbentuknya Kabupaten daerah Tingkat II Bantaeng berdasarkan UU Nomor 29 Tahun 1959, Bupati Kepala Daerah Tingkat II yang pertama dilantik pada tanggal 1 Februari 1960.

## 2. Letak Geografis

Kabupaten Bantaeng merupakan salah satu wilayah kabupaten yang berada di Provinsi Sulawesi Selatan secara geografis, Kabupaten Bantaeng terletak antara  $5^{\circ}21'13''$  -  $5^{\circ}35'26''$  Lintang Selatan dan  $119^{\circ}51'42''$  -  $120^{\circ}05'27''$  Bujur Timur.

Secara administrasi Kabupaten Bantaeng terdiri dari 8 kecamatan, dan 3 diantaranya berada di wilayah pesisir dengan batas-batas wilayah sebagai berikut :

- Sebelah Utara berbatasan dengan Kabupaten Gowa dan Bulukumba
- Sebelah Selatan berbatasan dengan Laut Flores
- Sebelah Barat berbatasan dengan Kabupaten Jeneponto
- Sebelah Timur berbatasan dengan Kabupaten Bulukumba.

**Gambar 2**

Kabupaten Bantaeng



Sumber :SurveyLapangan, tahun 2017

**Tabel 6.**

Luas Wilayah Menurut Kecamatan di Kabupaten Bantaeng, Tahun 2015

No	Kecamatan	Luas Wilayah (Km <sup>2</sup> )	Presentase
1	<b>Bisappu</b>	<b>32,84</b>	<b>8,30</b>
2	Uluere	67,29	17,00
3	Sinoa	43,00	10,86
4	<b>Bantaeng</b>	<b>28,85</b>	<b>7,29</b>
5	Eremerasa	45,01	11,37
6	Tompobulu	76,99	19,45
7	<b>Pajukukkang</b>	<b>48,90</b>	<b>12,35</b>
8	Gantarangkeke	52,95	13,38
		<b>395,83</b>	<b>100</b>

Sumber : Kabupaten Bantaeng Dalam Angka, tahun 2016

**Grafik 1**

Luas Wilayah di Kabupaten Bantaeng Tahun 2015

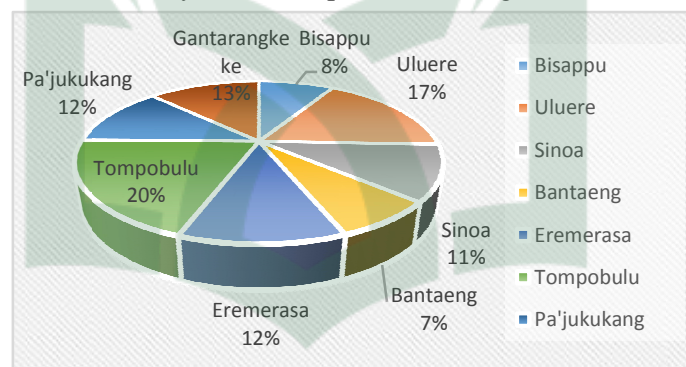

Sumber : Bps Kabupaten Bantaeng Dalam Angka Tahun 2016

**Tabel 7.**

Jumlah Desa/Kelurahan Tiap Kecamatan di Kabupaten Bantaeng Tahun 2015

No	Kecamatan	Ibukota Kecamatan	Jumlah
1	<b>Bisappu</b>	<b>Bonto Lebang</b>	<b>11</b>
2	Uluere	Bonto Marannu	6
3	Sinoa	Bonto Maccini	6
4	<b>Bantaeng</b>	<b>Pallantikang</b>	<b>9</b>
5	Eremerasa	Ulugalung	9
6	Tompobulu	Banyorang	10
7	<b>Pajukukkang</b>	<b>Nipa-Nipa</b>	<b>10</b>
8	Gantarangkeke	Gantarangkeke	6
<b>Jumlah</b>			<b>67</b>

Sumber : Kabupaten Bantaeng Dalam Angka, tahun 2016

PETA ADMINISTRASI KABUPATEN



## B. Gambaran Umum Wilayah Penelitian

Secara geografis dan administratif wilayah Penelitian yang merupakan wilayah pesisir di Kabupaten Bantaeng terdiri dari 3 Kecamatan, diantaranya adalah Kecamatan Bissappu, Kecamatan Bantaeng dan Kecamatan Pa'jukukang dengan total luas 110.59 Km<sup>2</sup> atau 27,94 % dari luas keseluruhan wilayah Kabupaten Bantaeng.

### 1. Letak Geografis dan Administratif

#### a. Kecamatan Pa'jukukang

Secara geografis, Kecamatan Pa'jukukang terletak diantara 120°02' 19" BT dan 05°30' 01" LS dengan luas wilayah 48,40 km<sup>2</sup> atau 12,35 % dari luas wilayah Kabupaten Bantaeng.

Kecamatan Pa'jukukang merupakan salah satu kecamatan yang wilayahnya adalah wilayah pesisir dan laut di Kabupaten Bantaeng. Kecamatan Pa'jukukang ini terdiri atas 10 (sepuluh) desa/kelurahan yang beribukota di Kelurahan Nipa-Nipa dengan batas-batas wilayah administrasi sebagai berikut :

- Sebelah Utara : Berbatasan dengan Kecamatan Gantarang Kekedan Kabupaten Bulukumba.
- Sebelah Timur : Berbatasan dengan wilayah Kabupaten Bulukumba.
- Sebelah Selatan : Berbatasan dengan perairan Laut Flores
- Sebelah Barat : Berbatasan dengan Kecamatan Bantaeng

Kecamatan Pa'jukukang merupakan salah satu kecamatan dengan luas wilayah 48,40 Km<sup>2</sup> (12,35 % dari luas wilayah kabupaten Bantaeng) dengan ketinggian daerah/altitude berada < 180 meter di



atas permukaan laut. Sebagian besar wilayah terletak pada dataran rendah. Kecamatan Pa'jukukang memiliki 10 Kelurahan/desa yaitu Rappopoa, Biangloe, Batu Karaeng, Lumpangan, Biangkeke, Nipa-Nipa, Pa'jukukang, Borong Loe, Papan Loe, Baruga.

Adapun luas wilayah tiap-tiap Desa di Kecamatan Pa'jukukang dapat dilihat pada tabel 8 dan grafik 2 berikut:

**Tabel 8.** Luas Wilayah di Kecamatan Pa'jukukang Tahun 2015

No	Kelurahan	Luas Wilayah (Km <sup>2</sup> )	Presentase (%)	Jarak (Km)	
				Dari Ibukota Kecamatan	Dari Ibukota Kabupaten
1.	Rappopoa	3,25	6,71	4,0	3,0
2.	Biangloe	3,93	8,11	7,0	8,0
3.	Batu Karaeng	3,02	6,23	6,0	7,0
4.	Lumpangan	4,70	9,71	5,0	5,0
5.	Biangkeke	3,11	6,42	2,0	4,0
6.	Nipa-Nipa	6,12	12,64	-	7,0
7.	Pa'jukukang	5,85	12,08	1,0	12,0
8.	Borong Loe	8,40	17,35	3,0	12,0
9.	Papan Loe	7,35	15,18	6,0	15,0
10.	Baruga	3,17	6,54	7,0	12,0
<b>Jumlah</b>		<b>48,40</b>	<b>100</b>		

Sumber : Kecamatan Pa'jukukang Dalam Angka, tahun 2016

**Grafik2**  
Luas Wilayah di Kecamatan Pa'jukukang Tahun 2015

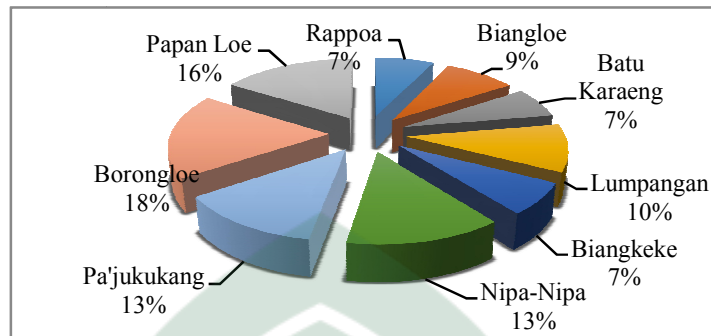

Sumber : Kecamatan Pa'jukukang Dalam Angka, tahun 2015

b. Kecamatan Bantaeng

Wilayah Kecamatan Bantaeng secara geografis terletak diantara  $119^{\circ} 56' 58''$  BT dan  $05^{\circ} 32' 37''$  LS dengan luas wilayah 28,85 km<sup>2</sup> atau 7,29 % dari luas wilayah Kabupaten Bantaeng.

Kecamatan Bantaeng ini juga terletak di wilayah pesisir dan laut Kabupaten Bantaeng. Wilayah kecamatan ini terdiri atas 9 (sembilan) desa/kelurahan yang beribukota di Kelurahan Pallantikang dengan batas-batas wilayah administrasi sebagai berikut :

- Sebelah Utara : Berbatasan dengan wilayah Kecamatan Uluere dan Kecamatan Eremerasa.
- Sebelah Timur : Berbatasan dengan wilayah Kecamatan Eremerasa dan Kecamatan Pa'jukukang.
- Sebelah Selatan : Berbatasan dengan perairan Laut Flores.
- Sebelah Barat : Berbatasan dengan wilayah Kecamatan Bissappu dan Kecamatan Sinoa.

Secara rinci desa/kelurahan dan luas wilayahnya yang tercakup dalam administrasi wilayah Kecamatan Bantaeng di Kabupaten Banteng ini dapat dilihat pada Tabel 9

**Tabel 9.** Luas dan Kesampaian Wilayah Desa/Kelurahan di Kecamatan Bantaeng - Kabupaten Bantaeng

No	Desa/Kelurahan	Luas Wilayah (Km <sup>2</sup> )	Jarak (Km)	
			Dari Ibukota Kecamatan	Dari Ibukota Kabupaten
1	Tappanjeng	0,82	0,5	1,0
2	Pallantikang	0,93	0,3	0,7
3	Letta	0,79	0,6	2,0
4	Mallilingi	0,84	0,8	3,0
5	Lembang	2,97	0,9	4,0
6	Lamalaka	2,00	2,0	6,0
7	Karatuang	7,07	7,0	7,0
8	Onto	4,69	10,0	10,0
9	Kayuloe	8,74	15,0	15,0
<b>Jumlah</b>		<b>28,85</b>		

Sumber : Kecamatan Bantaeng Dalam Angka, tahun 2016.

Wilayah desa/kelurahan yang langsung berbatasan dan berinteraksi dengan wilayah pesisir pantai meliputi 5 (lima) desa/kelurahan, yaitu; Tappanjeng, Pallantikang, Letta, Lembang, dan Lamalaka.

c. Kecamatan Bissappu

Secara geografis, wilayah Kecamatan Bisappu - Kabupaten Bantaeng terletak diantara 119° 54' 47" BT dan 05° 32' 54" LS dengan luas wilayah yang mencapai 32,84 km<sup>2</sup> atau 8,30 % dari total luas wilayah Kabupaten Bantaeng.

Kecamatan Bissappu ini juga wilayahnya merupakan wilayah pesisir dan laut dari Kabupaten Bantaeng. Kecamatan Bissappu ini

terdiri atas 11 (sebelas) desa/kelurahan yang beribukota di Kelurahan Bonto Lebang, dengan batas-batas wilayah administrasi sebagai berikut :

- Sebelah Utara : Berbatasan dengan wilayah Kecamatan Sinoa.
- Sebelah Timur : Berbatasan dengan wilayah Kecamatan Bantaeng.
- Sebelah Selatan : Berbatasan dengan perairan Laut Flores.
- Sebelah Barat : Berbatasan dengan wilayah Kabupaten Jeneponto.

Lebih jelasnya rincian desa/kelurahan dan luas wilayahnya yang tercakup dalam administrasi wilayah Kecamatan Bissappu - Kabupaten Banteng ini dapat dilihat pada Tabel 10

Adapun desa/kelurahan yang berbatasan langsung dengan wilayah pesisir pantai mencakup; 3 (tiga) desa/kelurahan yaitu; Bonto Jai, Bonto Lebang, dan Bonto Sunggu.

**Tabel 10.** Luas Wilayah Desa/Kelurahan di Kecamatan Bissappu Kabupaten Bantaeng

No	Desa/Kelurahan	Luas Wilayah (Km <sup>2</sup> )	Jarak (Km)	
			Dari Ibukota Kecamatan	Dari Ibukota Kabupaten
1	Bonto Jai	3,63	1,0	6,0
2	Bonto Manai	3,73	-	4,0
3	Bonto Lebang	1,01	-	4,0
4	Bonto Sunggu	2,74	2,0	2,0
5	Bonto Rita	1,64	5,0	4,0
6	Bonto Atu	1,71	4,0	5,0
7	Bonto Salluang	3,61	2,0	4,0
8	Bonto Langkasa	3,59	2,0	7,0
9	Bonto Cinde	3,69	4,0	9,0
10	Bonto Loe	3,74	6,0	11,0
11	Bonto Jaya	3,75	10,0	15,0
<b>Jumlah</b>		<b>32,84</b>		

Sumber : Kec. Bissappu Dalam Angka, Tahun 2016

*Peta Wilayah Penelitian*



## 2. Kondisi Fisik Dasar Wilayah Pesisir

### a. Kondisi Iklim

Kondisi iklim di Kabupaten Bantaeng hampir sama dengan wilayah Indonesia pada umumnya, dimana terjadi musim kemarau dan musim penghujan. Musim hujan terjadi antara bulan November dan Maret karena pada bulan tersebut angin Barat yang bertiup dari benua Asia dan Samudera Pasifik yang membawa kandungan uap air. Namun demikian, berdasarkan data statistik pada tahun 2015 curah hujan yang turun pada bulan Mei justru merupakan curah hujan tertinggi yang terjadi selama tahun 2015 sebesar 86,33 mm. Sedangkan musim kemarau terjadi antara bulan Mei dan Oktober karena antara bulan tersebut angin Timur yang bertiup dari daratan Australia membawa kandungan uap air yang sifatnya kering. Pada bulan April arah angin tidak menentu, demikian pula dengan curah hujan sehingga pada bulan ini dikenal sebagai musim pancaroba.

Curah hujan di wilayah ini umumnya tidak merata dan menyebabkan adanya wilayah basah dan wilayah kering. Curah hujan tertinggi selama tahun 2015 terjadi pada bulan Mei sebesar 86,33 mm dan terendah terjadi pada bulan Juni sebesar 2,67 mm. Sedangkan jumlah hari hujan tertinggi selama tahun 2015 terjadi pada bulan Januari sebesar 7,33 hari hujan dan jumlah hari terendah terjadi pada bulan Juni sebesar 1 hari hujan. Sehingga curah hujan tahunan di

Kabupaten Bantaeng sebesar 531,67 mm/tahun, dengan hari hujan berkisar antara 44.33 hari/bulan.

Suhu udara di wilayah ini berkisar antara 24,75°C – 28,80°C. Rata-rata suhu udara bulanan tertinggi terjadi pada bulan November sebesar 27,27°C sedangkan yang terendah terjadi pada bulan Juli sebesar 25,25°C . Kelembaban udara wilayah ini berkisar antara 70-80,45%. Rata-rata kelembaban udara tertinggi terjadi pada Juni sebesar 80,22% sedangkan terendah terjadi pada bulan Oktober sebesar 70,12%.

Untuk kecepatan angin yang bertiup di wilayah Kabupaten Bantaeng ini pada tahun 2015 berkisar antara 0,3 – 2,1 knot dengan rata-rata tahunan 1,2 knot (BPS Kabupaten Bantaeng, 2016).

b. Topografi dan Bathimetri

Jika Dilihat topografi ketiga kecamatan ini merupakan relief rendah (dataran pantai) yang memanjang Timur-Barat dan berhadapan dengan Paparan Pantai Laut Flores. Mulai dari tepi Laut Flores sampai ke pegunungan sekitar Gunung Lompobattang mempunyai wilayah dengan ketinggian tempat dari permukaan laut 0-22 meter sampai dengan ketinggian lebih dari 1.000 meter dari permukaan laut. Wilayah Kabupaten Bantaeng dengan ketinggian antara 100 - 500 meter dari permukaan laut merupakan wilayah yang terluas atau 29,6 % dari luas wilayah seluruhnya, dan terkecil adalah wilayah dengan ketinggian dari permukaan laut 0 - 25 meter atau hanya 10,3 % dari

luas wilayah. Untuk wilayah Kabupaten Bantaeng dengan lereng 2-15 persen seluas 16.877 hektar atau 42,64 persen, sedangkan wilayah dengan lereng 0-2 persen hanya seluas 5.932 hektar atau 14,99 persen dari luas wilayah. Daerah yang berlereng lebih dari 40 persen tidak diusahakan seluas 8.588 hektar atau 21,69 persen dari luas wilayah.

Berdasarkan kondisi tersebut, maka topografi dengan elevasi/ketinggian 0 – 1000 m diatas paras laut, maka dapat dideskripsikan bahwa wilayah ini berbentang alam datar – landai – dan sedikit bergelombang, tetapi di bagian hulu ketiga kecamatan ini menunjukkan topografi yang agak berbukit ditandai oleh tingkat percabangan sungai menjadi semakin intensif.

Sementara Bathimetri memberikan gambaran tentang topografi dari dasar laut yang ditentukan oleh perubahan kedalaman lautnya. Bathimetri dihitung dari kondisi topografi dengan elevasi/ketinggian 0 meter di wilayah pesisir daratan (garis pantai).

Pada wilayah pesisir perairan Kabupaten Bantaeng yang meliputi Kecamatan Bissappu, Kecamatan Bantaeng dan Kecamatan Pa'jukukang, kondisi bathimetrinya menunjukkan kedalaman antara 0 – 45 meter sampai pada batas wilayah perairan 4 mil laut yang menjadi kewenangan Kabupaten Bantaeng. Pada kedalaman di atas 45 meter sudah berada pada wilayah perairan 12 mil laut yang menjadi kewenangan Provinsi Sulawesi Selatan.



Pengetahuan tentang bathimetri sangat diperlukan untuk mengelola ekosistem perairan pantai dan laut karena proses fisik, kimiawi dan biologis yang terjadi di dalamnya dipengaruhi oleh kedalaman perairan.

c. Kondisi Tanah

Jenis tanah ketiga kecamatan (Bissappu, Bantaeng, Pa'jukukang) yang menjadi wilayah penelitian ini pada umumnya sama dengan jenis tanah yang ada pada beberapa kecamatan lainnya yang ada di wilayah Kabupaten Bantaeng, yang meliputi; jenis tanah alluvial, gromosol, latosol, regosol andosol dan mediteran (RTR Kawasan Pesisir Kabupaten Bantaeng, 2009). Tanah mediteran coklat seluas 41,45 %, tanah mediteran kemerahan, seluas 26,01 %, tanah andosol coklat seluas 11,43 %, tanah regosol coklat kelabu seluas 9,21 %, dan tanah latosol coklat kekuningan seluas 11,90 %.

Berdasarkan kondisi batuan penyusunnya, maka kondisi tanah di Kabupaten Bantaeng dapat dikelompokkan menjadi 4 (empat) tipe tanah, yaitu :

- Tanah pada Sistem Alluvial, yang terbentuk dari bahan endapan sungai dan hasil alluvial/koluvial di kali perbukitan/pegunungan yang landai. Material tanah ini tersebar pada ketinggian antara 0 – 100 meter diatas permukaan laut. Disepanjang jalur aliran sungai yang mengalir ke Selatan dari Kabupaten Bantaeng.

- Tanah pada Sistem Marin adalah tanah yang terbentuk dari bahan endapan laut yang bersusunan butiran halus – kasar, yang mengisi dataran rendah memanjang pada garis pantai antara ketinggian 0 – 20 meter diatas permukaan laut. Wilayahnya menempati daratan pasang-surut, beting-beting pantai, dan cekungan antar pantai.
- Tanah pada Sistem Teras Marin, terdapat pada sepanjang garis pantai mulai dari perbatasan dengan Kabupaten Jeneponto sampai dengan Kabupaten Bulukumba (Barat – Timur). Kondisi wilayah persebaran tanah ini membentuk wilayah berombak sampai bergelombang dengan variasi kelerengan 3 – 5%. Adapun sistem tanahnya disusun oleh tuf dan batuan sedimen.
- Tanah pada Sistem Vulkan, yang secara umum dapat dibedakan berdasarkan bahan induknya yaitu material vulkanik (gunung api), yang terletak pada ketinggian 25 – 300 meter diatas permukaan laut. Pada lereng tengah dan atas telah mengalami pengikisan lanjut, berlereng curam/terjal dengan kemiringan lebih dari 30%, sedangkan lereng bawahnya mempunyai kemiringan kurang dari 15%.

d. Kondisi Oceanografi

- Kondisi **gelombang** di perairan Kabupaten Bantaeng sangat dipengaruhi oleh keadaan musim. Pada musim Timur dimana kecepatan angin bertiup berada pada kisaran 173,4 m/mnt sampai 117,6 m/mnt dapat membangkitkan gelombang laut dengan tinggi

mencapai 0,5-1,2 meter. Sedangkan pada musim Barat yang memiliki kisaran kecepatan tiupan angin antara 133,2-45 m/dtk mampu membangkitkan gelombang yang mencapai ketinggian 0,4 – 1,4 meter (DKP Kabupaten Bantaeng 2015).

- Kondisi **Arus** dari hasil pengukuran pada tahun 2009 oleh Dinas Kelautan dan Perikanan Kabupaten Bantaeng untuk pergerakan dan kecepatan arus laut, perairan Kabupaten Bantaeng memiliki pola pergerakan arus tolak pantai dan susur pantai dengan kisaran kecepatan rata-rata antara 0.0434 m/dtk hingga 0.1852 m/dtk. Hasil pengukuran arus pada bulan Oktober 2010 menunjukkan bahwa arus laut bergerak dengan kecepatan antara 0,013 -0,077 m/detik (DKP Kabupaten Bantaeng 2015).
- Kondisi **Pasang Surut**, Wilayah perairan laut kabupaten Bantaeng memiliki karakteristik pasang surut yang sangat dinamis. Hal ini dilihat dari fluktuasi pasang surut yang sangat dinamis serta kondisi ombak dan arus laut yang berubah-ubah mengikuti pergantian musim. Fluktuasi pasang surut air laut berada pada kisaran +0,92 meter saat pasang dan -0,92 meter pada saat surut.

e. Potensi Bencana dan Tsunami

Wilayah Pesisir Kabupaten Bantaeng berada di kaki Pegunungan Lompobattang di sebelah Utaranya dan berhadapan dengan Laut Flores di sebelah Selatan, dimana diketahui bahwa Laut Flores berada dalam Zona Gempa akibat jalur tunjaman (subduction zone) dari kerak

samudera yang ada di sebelah Selatan Bali – Nusa Tenggara Barat (NTB) – Nusa Tenggara Timur (NTT) dari Lempeng INDO – AUSTRALIA. Dengan berbagai kondisi keadaan alam geologis tersebut, maka wilayah pesisir Kabupaten Bantaeng dapat menerima bencana sebagai berikut :

- Bencana yang dapat terjadi di wilayah darat, dapat berupa :
  - a) Material letusan Gunung Api yang ada di Utara, mengingat bahwa berdasarkan sejarah kegunungpian di Indonesia mengalami proses perubahan, dimana Gunung Api yang telah 400 tahun tidak menunjukkan gejala aktivitas seperti Gunung Sinabung di Sumatera Utara saat ini sedang meletus, begitu pula gunung-gunung api yang ada di Sulawesi Selatan ini, dimana debu dan laharnya dapat mengenai wilayah Kawasan Minapolitan ini.
  - b) Tingkat kelandaian daerah pantai dan bantaran sungai di Kawasan Minapolitan, serta tingkat kerapatan sungai, maka wilayah ini dapat terancam bahaya banjir jikalau terjadi kerusakan kawasan konservasi di hulu dan hilangnya areal peresapan pada wilayah DAS.
  - c) Terjadinya intrusi air laut akibat hilangnya mangrove pada sepanjang pantai Kabupaten Bantaeng, serta pengambilan air tanah yang melebihi kapasitas daya dukung sumberdaya air bawah permukaan.

- Bahaya yang dapat terjadi di wilayah perairan laut, pesisir dan pulau-pulau kecil berupa gempa tektonik yang terjadi di Zona Gempa Flores dan sekitarnya, mengakibatkan :
  - a) Gerakan tanah dan longsor serta amblesan di wilayah pesisir dan daratan yang dapat menghancurkan bangunan di wilayah pesisir Kawasan Minapolitan.
  - b) Jika diikuti oleh proses pematahan dan dislokasi lantai dasar samudera/lautan akan mendorong terjadinya tsunami di wilayah perairan Kabupaten Bantaeng dan sekitarnya, serta akan meluluhlantakkan bangunan dan permukiman penduduk di wilayah pesisir.
  - c) Terjadinya pemupukan di darat dan penumpukan rumput laut di perairan mengakibatkan terjadinya eutrofikasi yang mendorong terjadinya red tide dari booming planctonic, yang dimakan ikan mati dan dimakan manusia keracunan serta mematikan.

### 3. Kependudukan

#### a. Jumlah Penduduk

Laju pertumbuhan penduduk di wilayah pesisir Kabupaten Bantaeng mengalami peningkatan tiap tahunnya tercatat dari tahun 2013 jumlah penduduknya sebanyak 99.168 jiwa dan hingga pada tahun 2016 telah tercatat sebanyak 101.607 jiwa. Untuk lebih jelasnya dapat dilihat pada Tabel 11 berikut :

**Tabel 11.** Perkembangan Penduduk Tahun 2013 – 2016

No	Kecamatan	Jumlah Penduduk (jiwa)			
		2013	2014	2015	2016
1.	Bissappu	31.744	31998	32254	32512
2.	Bantaeng	37.644	37985	38289	38595
3.	Pa'jukukang	29.780	30081	30258	30500
<b>Jumlah</b>		<b>99.168</b>	<b>100.064</b>	<b>100.801</b>	<b>101.607</b>

Sumber : BPS Kabupaten Bantaeng Dalam Angka, Tahun 2016

b. Kepadatan Penduduk

Kepadatan Penduduk di wilayah pesisir kabupaten bantaeng yang tertinggi berada di Kecamatan Bantaeng dengan jumlah kepadatan penduduk sebesar 1337 jiwa/Km<sup>2</sup> yang juga merupakan ibukota Kabupaten Bantaeng. Untuk lebih jelasnya dapat dilihat pada Tabel berikut:

**Tabel 12.** Kepadatan Penduduk Wilayah Pesisir Kabupaten Bantaeng 2016

No	Kecamatan	Luas (Km <sup>2</sup> )	Jumlah Penduduk (Jiwa)	Kepadatan Penduduk
1.	Bissappu	32,84	32512	990
2.	Bantaeng	28,85	38595	1337
3.	Pa'jukukang	49,90	30500	611
<b>Jumlah</b>		<b>111,59</b>	<b>101.607</b>	<b>910</b>

Sumber : BPS Kabupaten Bantaeng Dalam Angka, Tahun 2016

**C. Pola Penggunaan Lahan**

Pola penggunaan lahan di wilayah pesisir dan laut Kabupaten Bantaeng dapat dibagi menjadi 2 (dua) macam pola penggunaan lahan, yaitu; (1) penggunaan lahan wilayah pesisir daratan, dan (2) penggunaan lahan wilayah pesisir perairan.

## 1. Pemanfaatan Ruang Wilayah Pesisir Daratan

Pemanfaatan wilayah pesisir khususnya pada ruang wilayah pesisir daratan di Kecamatan Bissappu, Bantaeng dan Pa'jukukang di Kabupaten Bantaeng ini, penggunaan lahan sebagai berikut :

- a. Hutan (160,35 ha);
- b. Mangrove atau hutan bakau (32,628 ha);
- c. Kawasan Industri (14,943 ha);
- d. Kebun / Perkebunan (77,82 ha);
- e. Permukiman (554,123 ha);
- f. Sawah (3.244,226 ha);
- g. Semak belukar/alang-alang (123,99 ha);
- h. Tambak (53,904 ha); dan
- i. Tegalan (7.536,194 ha).

Secara keseluruhan kondisi eksisting penggunaan ruang wilayah pesisir Kabupaten Bantaeng dapat dilihat pada peta berikut:

**Gambar 3**

Pemanfaatan Lahan Wilayah Pesisir Daratan Kabupaten Bantaeng



Sumber :Survey Lapangan, Tahun 2017





*Sumber :Survey Lapangan, Tahun 2017*

UNIVERSITAS ISLAM NEGERI  
**ALAUDDIN**  
M A K A S S A R



Peta Penggunaan Lahan Daratan



## 2. Pemanfaatan Ruang Wilayah Pesisir Perairan

Berdasarkan hasil Interpretasi melalui citra satelit dan pencermatan terhadap kondisi lapangan tahun 2017 dan didukung data yang telah ada menunjukkan bahwa pola penggunaan lahan di wilayah pesisir perairan, meliputi; (1) Kegiatan budidaya rumput laut, (2) Kegiatan penangkapan ikan, (3) Aktivitas pelabuhan umum dan pelabuhan perikanan, serta (4) Kegiatan pariwisata pantai.

### a. Budidaya Rumput Laut

Hasil pencermatan terhadap kondisi di lapangan menunjukkan bahwa aktivitas kegiatan budidaya rumput laut mendominasi penggunaan lahan pesisir perairan, dimana hampir sepanjang wilayah pesisir Kecamatan Bissappu, Kecamatan Bantaeng dan Kecamatan Pa'jukukang dimanfaatkan untuk kegiatan budidaya rumput laut tersebut.

#### **Gambar 4**

Proses Budidaya Rumput Laut di Kabupaten Bantaeng



Sumber : Survey Lapangan, Tahun 2017

Pada kearah laut pemanfaatan perairan untuk kegiatan budidaya rumput laut ini mencapai pada tingkat kedalaman  $\pm$  35 m, sehingga pada batas akhir pemanfaatan budidaya rumput laut tersebut terlihat overlapping dengan kegiatan penangkapan ikan di laut dan terkadang perahu-perahu nelayan yang melakukan penangkapan ikan tersebut menabrak tali-tali yang digunakan untuk kegiatan budidaya rumput.

b. Penangkapan Ikan

Kegiatan penangkapan ikan yang dilakukan oleh nelayan di wilayah pesisir dan laut Kabupaten Bantaeng khususnya masyarakat nelayan yang ada di wilayah Kecamatan Bissappu, Kecamatan Bantaeng dan Kecamatan Pa'jukukang, sebagian besar masih menggunakan peralatan tangkap yang terbatas dan masih bersifat tradisional.

**Gambar 5**  
Aktivitas Penangkapan Ikan



*Sumber :Survey Lapangan, Tahun2017*

Melihat kondisi pemanfaatan ruang pesisir pada ketiga kecamatan (Bissappu, Bantaeng dan Pa'jukukang) telah banyak dikembangkan budidaya rumput laut sebagaimana yang diuraikan diatas, maka areal untuk kegiatan penangkapan ikan ini sudah semakin menyempit dan bahkan terlihat tumpang tindih penggunaan ruang laut untuk kegiatan penangkapan ikan dengan kegiatan budidaya rumput laut.

c. Aktivitas Pelabuhan

Aktivitas kegiatan lain yang terjadi di wilayah pesisir dan laut berupa kegiatan pelabuhan umum dan pelabuhan perikanan. Aktivitas kegiatan pelabuhan umum terjadi di wilayah perairan laut Kecamatan Bissappu tepatnya berada di Desa Bonto Jai. Pelabuhan ini merupakan pelabuhan utama dari Kabupaten Bantaeng yang masih bersifat regional menghubungkan wilayah Kabupaten Bantaeng dengan wilayah kabupaten lain dalam lingkup Provinsi Sulawesi Selatan.

**Gambar 6**

Aktivitas Pelabuhan di Kabupaten Bantaeng



Sumber :Survey Lapangan, Tahun 2017

Menurut RTRW Provinsi Sulawesi Selatan (Perda Prov. Sulsel No. 9 Tahun 2009), kondisi Pelabuhan Umum Bantaeng akan dikembangkan dengan panjang dermaga sekitar 50 m, panjang causeway 410 m, dan kedalaman -5 m Lws.

Sedangkan untuk aktivitas pelabuhan perikanan terjadi di wilayah pesisir dan laut Kecamatan Pa'jukukang tepatnya berada di Birea yang menjadi lokasi Tempat Pelelangan Ikan (TPI) saat ini.

d. Kegiatan Pariwisata

Pemanfaatan ruang wilayah pesisir perairan Kabupaten Bantaeng juga dimanfaatkan untuk kegiatan pariwisata. Keberadaan wilayah pesisir Kabupaten Bantaeng merupakan suatu wilayah yang memiliki nilai estetik dan cukup berpotensi bagi pengembangan wisata pantai. Panorama pantai serta laut lepas adalah salah satu dari banyak potensi wisata dari wilayah ini yang patut mendapat perhatian. Berdasarkan keindahan panorama dan kekayaan serta keanekaragaman biotanya maka beberapa wilayah yang telah teridentifikasi sebagai kawasan Wisata Pantai di Kabupaten Bantaeng antara lain :

- Wisata pantai Korong Batu di Desa Baruga Kecamatan Pa'jukukang
- Pantai Seruni di Kelurahan Tappanjeng Kecamatan Bantaeng dan
- Pantai Lamalaka yang terletak di Kelurahan Lamalaka Kecamatan Bantaeng.



Selain itu, di wilayah pesisir daratan terdapat cagar budaya daerah, yaitu Cagar Budaya Balla Lampoa yang berada di wilayah Kecamatan Bantaeng.

**Gambar 7**  
Aktivitas Pariwisata



Sumber :Survey Lapangan, Tahun2017

e. Alur Pelayaran

Berdasarkan hasil pencermatan lapangan dan kondisi pelabuhan yang ada di wilayah pesisir dan laut Kabupaten Bantaeng, pemanfaatan ruang pesisir dan laut untuk alur laut bagi pelayaran kapal angkutan barang/ penumpang dan kapal-kapal nelayan dapat dibedakan menjadi 2 (dua) jenis alur laut, yaitu :

- Alur pelayaran antar kabupaten, yaitu alur pelayaran yang digunakan oleh kapal-kapal umum angkutan barang/penumpang menghubungkan wilayah Kabupaten Bantaeng dengan wilayah kabupaten lainnya yang ada disekitarnya.

- Alur pelayaran lokal (antar kecamatan), yaitu alur pelayaran yang digunakan oleh kapal-kapal nelayan untuk melakukan aktivitas penangkapan ikan maupun berinteraksi dengan pelabuhan perikanan lainnya yang ada di Kabupaten Bantaeng.

Kondisi alur pelayaran regional yang melintasi wilayah pesisir perairan Kabupaten Bantaeng hanya digunakan oleh kapal-kapal angkutan barang maupun penumpang dari kabupaten-kabupaten yang ada disekitarnya seperti dari dan menuju Kabupaten Jeneponto, dari dan menuju Kabupaten Bulukumba bahkan dari dan menuju Kabupaten Kepulauan Selayar dengan intensitas yang rendah. Oleh karena itu, di dalam RTRW Provinsi Sulawesi Selatan alur pelayaran yang melintasi wilayah pesisir Kabupaten Bantaeng ini tidak ditetapkan sebagai alur pelayaran provinsi. Pada wilayah lokal, pemanfaatan alur pelayaran lebih banyak digunakan oleh kapal-kapal nelayan yang menuju pesisir perairan sejauh 4 mil untuk melakukan aktivitas menangkap ikan maupun sebagai alat transportasi dari dan menuju kota-kota kecamatan (Bissappu, Bantaeng dan Pa'jukukang) yang ada di wilayah pesisir perairan Kabupaten Bantaeng.

Mengingat hampir seluruh wilayah pesisir dan laut di Kabupaten Bantaeng (Bissappu, Bantaeng, dan Pa'jukukang) telah dimanfaatkan sebagai budidaya rumput laut menyebabkan alur laut (khususnya alur pelayaran lokal) di wilayah pesisir perairan Kabupaten Bantaeng terlihat sudah semakin sempit. Oleh karena itu, sangat diperlukan

penataan pemanfaatan dan pengelolaan ruang wilayah pesisir perairan di Kabupaten Bantaeng, sehingga hal ini tidak menimbulkan konflik pemanfaatan.

Secara keseluruhan kondisi eksisting pemanfaatan ruang wilayah pesisir perairan di Kabupaten Bantaeng dapat dilihat pada Peta.





Peta Penggunaan Lahan Perairan



## D. Kondisi Infrastruktur Wilayah

### 1. Fasilitas Sosial Ekonomi

#### a. Perkantoran /Pemerintahan

Pemerintahan merupakan salah satu roda penggerak suatu wilayah dengan adanya kegiatan pemerintahan berarti mengindikasikan bahwa pembangunan pada suatu wilayah itu berjalan, begitu juga dengan 3 kecamatan di pesisir Kabupaten Bantaeng yang merupakan pusat bertumpunya kegiatan pemerintahan maupun swasta, untuk lebih rincinya dapat dilihat pada tabel berikut.

**Tabel 13.** Banyaknya Kantor Pemerintahan dan Swasta di wilayah pesisir Kabupaten Bantaeng tahun 2015

No	Kecamatan	Kantor Pemerintahan
1	Bissappu	5
2	Bantaeng	20
3	Pa'jukukkang	7
<b>Jumlah</b>		<b>33</b>

Sumber : BPS Kabupaten Bantaeng Dalam Angka, Tahun 2016

### Gambar 8

Fasilitas Perkantoran Di Kabupaten Bantaeng

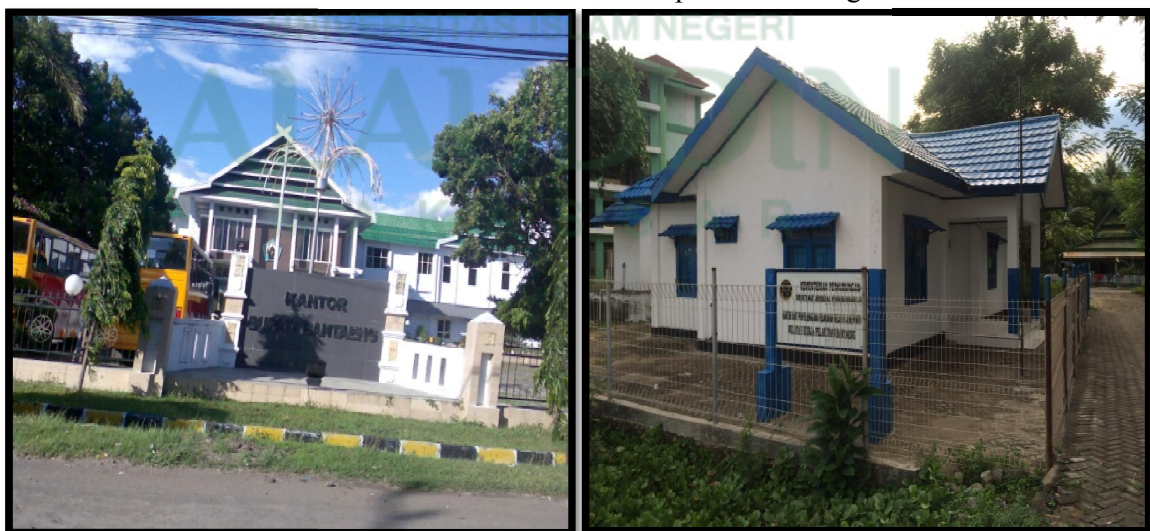

Sumber : Survey Lapangan, Tahun 2017

## b. Pendidikan

Pembangunan bidang pendidikan adalah bertujuan untuk mencerdaskan kehidupan bangsa. Pembangunan Sumber Daya Manusia (SDM) suatu negara akan menentukan karakter dari pembangunan ekonomi dan sosial, karena manusia adalah pelaku aktif dari seluruh kegiatan tersebut.

**Gambar 9**

Fasilitas Pendidikan Di Kabupaten Bantaeng



Sumber : Survey Lapangan Tahun 2017

**Tabel 14.** Fasilitas Pendidikan di wilayah Pesisir Kabupaten Bantaeng tahun 2015

No	Kecamatan	SD/MI	SMP/MTS	SMA/MA
1	Bissappu	23	10	6
2	Bantaeng	27	10	6
3	Pa'jukukkang	22	8	4
<b>Jumlah</b>		<b>72</b>	<b>28</b>	<b>16</b>

Sumber : BPS Kabupaten Bantaeng Dalam Angka, Tahun 2016

## c. Kesehatan

Pada tahun 2015 di wilayah pesisir Kabupaten Bantaeng terdapat 1 unit rumah sakit yang berada di Kecamatan Bantaeng sebagai ibukota Kabupaten, 7 unit puskesmas, dan beberapa fasilitas kesehatan lain

yang tersebar ditiga kecamatan yang berada pada wilayah pesisir Kabupaten Bantaeng. Dengan jumlah sarana tersebut untuk dapat melayani masyarakat dengan baik.

**Gambar 10**  
Fasilitas Rumah Sakit Di Kabupaten Bantaeng

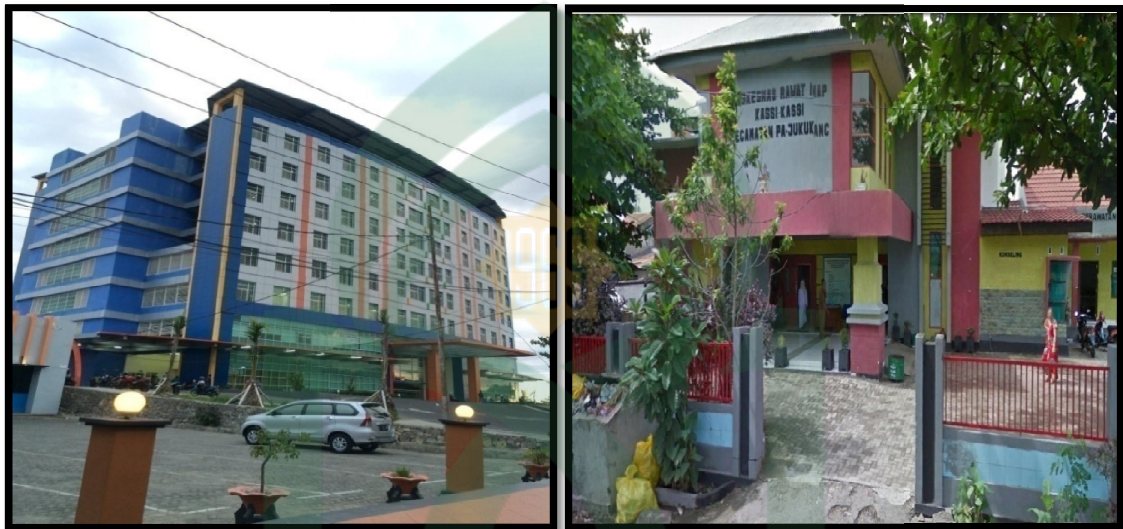

Sumber :Survey Lapangan Tahun2017

**Tabel 15.** Fasilitas Kesehatan di wilayah Pesisir Kabupaten Bantaeng tahun 2015

No	Kecamatan	Rumah Sakit	Puskesmas	Posyandu	Apotek
1	Bissappu	-	2	39	-
2	Bantaeng	1	2	38	14
3	Pa'jukukkang	-	3	58	-
<b>Jumlah</b>		<b>1</b>	<b>7</b>	<b>135</b>	<b>14</b>

Sumber : BPS Kabupaten Bantaeng Dalam Angka, Tahun 2016

d. Peribadatan

Sarana Peribadatan merupakan salah satu yang terpenting dalam mengukur suatu pusat pertumbuhan, karena fasilitas ini merupakan kebutuhna primer masyarakat dalam melakukan hubungan spiritual dengan Sang Pencipta. Di wilayah pesisir Kabupaten Bantaeng



terdapat yang mayoritas penduduknya beragama Islam terdapat sebanyak 162 unit mesjid, 72 unit mushollah dan 3 unit gereja

**Gambar 11**  
Fasilitas Mesjid Di Kabupaten Bantaeng



Sumber : Survey Lapangan Tahun 2017

**Tabel 16.** Fasilitas Peribadatan di wilayah Pesisir Kabupaten Bantaeng Tahun 2015

No	Kecamatan	Mesjid	Gereja	Vihara	Pura	Mushollah
1	Bissappu	54	-	-	-	27
2	Bantaeng	47	3	-	-	32
3	Pa'jukukkang	61	-	-	-	13
<b>Jumlah</b>		<b>162</b>	<b>3</b>	-	-	<b>72</b>

Sumber : BPS Kabupaten Bantaeng Dalam Angka, Tahun 2016

e. Perdagangan dan Industri

Di wilayah pesisir Kabupaten Bantaeng terdapat beberapa sarana ekonomi sebagai tempat bertemunya antara produsen dan konsumen untuk kebutuhan hidupnya.

Dengan adanya sarana tersebut maka kebutuhan pokok untuk masyarakat yang berdomisili di tempat tersebut dapat memenuhi kebutuhan tanpa harus keluar dari wilayahnya. Begitupula untuk

produsen dapat menjual hasil pertaniannya tanpa harus mengeluarkan biaya yang cukup besar sehingga dapat menambah pendapatan.

**Gambar 12**  
Fasilitas Perdagangan Di Kabupaten Bantaeng



Sumber :Survey Lapangan Tahun 2017

**Tabel 17.** Banyaknya Fasilitas Pelayanan Ekonomi Di Wilayah Pesisir Kabupaten Bantaeng 2015

No	Kecamatan	Perusahaan	Koperasi	Usaha Dagang
1	Bissappu	47	42	61
2	Bantaeng	44	102	65
6	Pa'jukukkang	35	27	38
<b>Jumlah</b>		<b>126</b>	<b>171</b>	<b>164</b>

Sumber : BPS Kabupaten Bantaeng Dalam Angka, Tahun 2016

Sementara dari segi sektor industri Kabupaten Bantaeng cukup berjalan, terlihat dari beberapa jenis industri yang sudah tersebar pada beberapa wilayah, yang mana industri tersebut mengolah hasil alam yang ada pada wilayah Kabupaten Bantaeng dan juga memberikan lapangan kerja bagi masyarakat lokal dalam mendukung pertumbuhan ekonomi, untuk lebih rincinya dapat dilihat pada tabel berikut:

**Tabel 18.**Banyaknya Industri di Kabupaten Bantaeng Tahun 2015

No	Jenis Industri	Jumlah Industri	Tenaga Kerja
1	Makanan dan minuman	232	586
2	Meuble	132	284
3	Batu Bata	469	1432
4	Kasur	103	413
5	Percetakan	42	126
6	Tekstil	<b>37</b>	<b>74</b>
<b>Jumlah</b>		<b>1.017</b>	

Sumber : BPS Kabupaten Bantaeng Dalam Angka, Tahun 2016

f. Rumah Susun

Perumahan merupakan kebutuhan utama manusia sejak adanya peradaban manusia modern. Kebutuhan perumahan sebagai tempat tinggal manusia sejalan dengan kebutuhan lahan yang semakin meningkat. Pada wilayah Kabupaten Bantaeng yang terus berkembang dengan peningkatan kebutuhan lahan menjadikan pemerintah berinisiatif mengadakan perumahan dengan konsep rumah susun, walaupun ketersediaan lahan untuk perumahan *landed house* masih sangat memungkinkan, namun pemerintah lebih jeli melihat perkembangan yang akan dihadapi oleh wilayah pesisir kabupaten bantaeng. Maka dari itu pemerintah telah menyiapkan fasilitas rumah susun sederhana sewa (rusunawa) untuk kebutuhan masyarakat. Rumah susun tersebut berada di Kecamatan Bissappu, yang letaknya cukup strategis dekat dengan pelabuhan utama Kabupaten Bantaeng, dengan dua buah bangunan lima lantai dengan jumlah 192 unit yang bisa digunakan oleh masyarakat. Dengan beberapa fasilitas penunjang yang masih dalam tahap perampungan

**Gambar 13**  
Fasilitas Rusunawa Di Kabupaten Bantaeng



*Sumber :Survey Lapangan, Tahun2017*

## 2. Utilitas

### a. Jaringan Transportasi Darat

Jalan merupakan prasarana perhubungan darat yang penting untuk memperlancar kegiatan perekonomian suatu wilayah. Usaha pembangunan jaringan jalan semakin ditingkatkan untuk menunjang mobilitas penduduk dan kelancaran distribusi orang, barang dan jasa. Dalam kaitannya dengan pengembangan kawasan minapolitan jaringan jalan berfungsi untuk menghubungkan lokasi sumberdaya perikanan dan kelautan ke pusat-pusat sentra pengolahan hasil perikanan dan kelautan.

Jaringan jalan di wilayah Kabupaten Bantaeng berdasarkan kewenangannya terbagi menjadi 3 (tiga) jenis jalan, yaitu jalan negara, jalan provinsi dan jalan kabupaten. Adapun total panjang jaringan jalan di Kabupaten Bantaeng sejak tahun 2010 sampai dengan tahun



2015 tidak mengalami perubahan khususnya untuk jalan negara. Sedangkan untuk jalan provinsi mengalami penurunan dan jalan kabupaten mengalami peningkatan.

Rincian perkembangan panjang jalan di Kabupaten Bantaeng dari tahun 2010-2015 menurut tingkat kewenangannya disajikan Tabel.

**Gambar 14**  
Jaringan Jalan Di Kabupaten Bantaeng



Sumber : Survey Lapangan, Tahun 2017

**Tabel 19.** Perkembangan Panjang Jalan Menurut Kewenangannya di Kabupaten Bantaeng dari Tahun 2010-2015

No	Jenis Jalan	Panjang Jalan Menurut Tahun Perkembangan (km)					
		2010	2011	2012	2013	2014	2015
1	Jalan Negara	26,00	26,00	26,00	26,00	26,00	26,00
2	Jalan Provinsi	19,50	18,77	18,77	18,77	18,77	18,40
3	Jalan Kabupaten	526,30	565,70	565,70	565,70	573,36	576,85
<b>Jumlah</b>		<b>571,80</b>	<b>610,47</b>	<b>610,47</b>	<b>610,47</b>	<b>618,13</b>	<b>621,25</b>

Sumber : BPS Kabupaten Bantaeng Dalam Angka, Tahun 2016

Ditinjau dari kondisi jalan menurut jenis permukaannya, jalan di Kabupaten Bantaeng dibedakan menjadi jalan aspal, jalan kerikil dan jalan tanah. Sejak tahun 2010-2015, pemerintah Kabupaten Bantaeng

sangat mengutamakan pengembangan dan perbaikan jalan. Hal ini dapat dilihat pada kondisi jalan yang beraspal pada setiap tahunnya mengalami peningkatan. Rincian perkembangan panjang jalan menurut jenis permukaannya disajikan pada Tabel.

**Tabel 20.** Perkembangan Kondisi Jenis Permukaan Jalan di Kabupaten Bantaeng dari Tahun 2015

No	Jenis Permukaan	Panjang Jalan Menurut Tahun Perkembangan (km)			
		Aspal	Tidak di aspal	Lainnya	Jumlah
1	Bissappu	75,60	4,95	-	80,55
2	Bantaeng	70,51	14,60	-	85,11
3	Pajukukang	106,87	12,88	-	119,75
	<b>Jumlah</b>	<b>560,33</b>	<b>560,33</b>	-	

Sumber : BPS Kabupaten Bantaeng Dalam Angka, Tahun 2016

Untuk mendukung sistem transportasi darat di wilayah Kabupaten Bantaeng ini telah ada terminal penumpang yang berada di Kecamatan Bantaeng. Sebagaimana di dalam RTRW Kabupaten Bantaeng, terminal penumpang Bantaeng ini merupakan simpul transportasi lokal yang menghubungkan kota-kota kecamatan yang ada di Kabupaten Bantaeng baik kota kecamatan yang terdelineasi sebagai kawasan pesisir Kabupaten Bantaeng maupun yang tidak terdelineasi sebagai kawasan pesisir.

Selain itu, terkait dengan rencana pembangunan simpul jaringan Kereta Api (KA) Antar Kota di wilayah Provinsi Sulawesi Selatan, dimana wilayah Kabupaten Bantaeng menjadi salah satu stasiun pengumpul (PKL Bantaeng). Adapun simpul jaringan KA Antar Kota yang akan direncanakan tersebut, terdiri dari; stasiun-stasiun KA pengumpul Pinrang (PKL Pinrang), Parepare (PKW Parepare),

Pangkajene (PKL Pangkajene) , Barru (PKW Barru), Pangkajene (PKW Pangkep), Maros (PKN Mamminasata), Sungguminasa (PKN Mamminasata), Takalar (PKN Mamminasata), Jeneponto (PKW Jeneponto), Bantaeng (PKL Bantaeng), Bulukumba (PKW Bulukumba), Sinjai (PKL Sinjai), Watampone (PKW Bone), Wajo (PKL Wajo), Belopa (PKL Luwu), Palopo (PKW Palopo), Masamba (PKL Luwu Utara), Wotu dan Malili (PKL Luwu Timur).Demikian sehingga infrastruktur- infrastruktur perhubungan darat tersebut diatas, akan mendukung operasional pelaksanaan kegiatan yang akan dialokasikan dalam ruang Wilayah Pesisir Kabupaten Bantaeng tersebut.

b. Jaringan Trasportasi Laut

Sentra kegiatan perhubungan laut di wilayah Kabupaten Bantaeng terdapat di Kecamatan Bissappu. Hal ini dikarenakan pada wilayah kecamatan ini terdapat pelabuhan laut utama Kabupaten Bantaeng yang terletak di Desa Bonto Jai. Pelabuhan merupakan prasarana perhubungan yang tidak kalah pentingnya dari jaringan jalan yang juga berfungsi dalam pengembangan ekonomi dan perdagangan suatu wilayah.

Pelabuhan ini melayani pelayaran bagi kapal-kapal barang dan kapal-kapal penangkapan ikan, dan sementara ini masih dalam kondisi tahap perluasan dan pengembangan. Walaupun demikian dermaga ini senantiasa menjadi sarana lalu lintas penumpang dan barang menuju

dan keluar wilayah Kabupaten Bantaeng. Adapun kondisi lalu lintas penumpang dan barang melalui dermaga ini menunjukkan kondisi yang mulai stabil, dimana pada tahun 2013 barang dan penumpang yang masuk sudah mulai banyak, begitu pula pada tahun 2015, namun angkanya mengalami penurunan yang cukup signifikan .

**Gambar 15**  
Pelabuhan Bantaeng Di Kabupaten Bantaeng



Sumber : Survey Lapangan, Tahun 2017

Rincian perkembangan lalu lintas penumpang dan barang melalui pelabuhan laut Kabupaten Bantaeng disajikan pada Tabel.

**Tabel 21.** Lalu Lintas Penumpang dan Barang Angkutan Kapal Laut di Kabupaten Bantaeng Pada Tahun 2013-2015

No	Jenis Muatan	Bulan												Jumlah
		1	2	3	4	5	6	7	8	9	10	11	12	
<b>Tahun 2013</b>														
1	Penumpang	48	64	73	50	48	28	60	56	12	30	65	20	554
2	Barang	84	137	161	84	82	55	101	95	70	58	103	45	1075
<b>Tahun 2014</b>														
1	Penumpang	30	58	60	42	52	45	58	46	63	60	59	73	646
2	Barang	44	102	105	76	87	93	91	81	139	122	99	154	1193
<b>Tahun 2015</b>														
1	Penumpang	0	0	0	0	0	22	5	4	3	34	0	0	68
2	Barang	95	109	104	109	101	133	51	42	57	0	12	17	830

Sumber : BPS Kabupaten Bantaeng Dalam Angka, Tahun 2016

Berdasarkan data tersebut diatas, dapat berarti bahwa pada tahun 2013 kapal angkutan barang yang berlabuh sebanyak 1074 dan pada tahun 2015 sebanyak 830, sementara untuk kapal angkutan penumpang yang berlabuh pada tahun 2013 sebanyak 554 dan pada tahun 2015 mengalami penurunan sebesar 68 .

Kegiatan bongkar muat barang yang terjadi di pelabuhan Bantaeng ini masih bersifat lokal yaitu antar pulau dalam lingkup wilayah Provinsi Sulawesi Selatan terutama yang menghubungkan pulau-pulau yang berada di wilayah bagian Selatan (Kepulauan Selayar) menuju Kabupaten Bantaeng. Adapun pada tahun 2015 jumlah barang yang dibongkar mencapai sebesar 171 ton dan jumlah barang yang dimuat sebesar 564 ton. Rincian perkembangan jumlah barang yang dibongkar dan dimuat di pelabuhan utama Kabupaten Bantaeng ini disajikan pada Tabel.

**Tabel 22.** Jumlah Barang Yang Dibongkar dan Dimuat Pada Pelabuhan Kabupaten Bantaeng Tahun 2015

No	Aktivitas Pelabuhan	Bulan												Jumlah
		1	2	3	4	5	6	7	8	9	10	11	12	
<b>Tahun 2015</b>														
1	Bongkar	25	22	15	20	22	30	12	11	25	-	4	10	171
2	Muat	75	87	89	89	79	103	39	31	32	-	8	7	564

Sumber : BPS Kabupaten Bantaeng Dalam Angka, Tahun 2016

### c. Jaringan Listrik

Keberadaan jaringan listrik dalam kegiatan pengolahan perikanan menjadi faktor utama untuk mendukung operasional dari industri pengolahan perikanan yang ada di wilayah Kecamatan Pa'jukukang tersebut. Terlebih lagi ada perencanaan pengembangan

Kawasan Minapolitan sehingga akan memerlukan tenaga listrik yang lebih besar.

Menurut data statistik kecamatan (Kecamatan Bissappu, Bantaeng, dan Pa'jukukang Dalam Angka, 2015), kondisi jaringan listrik pada tahun 2015 telah mencapai wilayah pesisir daratan di Kabupaten Bantaeng yang dilayani oleh 2 (dua) jenis sumber listrik yakni; listrik PLN dan listrik non PLN. Hal ini dapat dilihat data penggunaan listrik oleh masyarakat di ketiga kecamatan pesisir (Pa'jukukang, Bantaeng dan Bissappu) yang ada di Kabupaten Bantaeng tersebut. Di wilayah Kecamatan Pa'jukukang, penggunaan didominasi oleh penggunaan listrik PLN dan sebagian kecil menggunakan listrik non PLN terutama pada Desa/Kelurahan Pa'jukukang, Borong Loe, Papan Loe dan Baruga. Begitu pula di wilayah Kecamatan Bantaeng hampir seluruh masyarakat menggunakan listrik PLN namun ada 1 kelurahan/desa yang belum memanfaatkan listrik PLN yaitu Kayu Loe. Desa/Kelurahan Kayu Loe bersama dengan Desa/Kelurahan Karatuang dan Onto memanfaatkan keberadaan listrik non PLN. Sedangkan pada wilayah Kecamatan Bissappu juga menggunakan listrik PLN dan listrik non PLN. Hampir seluruh wilayah Desa/Kelurahan yang ada menggunakan listrik PLN ini, namun terdapat 2 desa/kelurahan yaitu Bonto Langkasa dan Bonto Cinde yang tidak menggunakan listrik PLN sehingga harus memanfaatkan keberadaan listrik non PLN.

Kondisi jaringan listrik di wilayah Kabupaten Bantaeng, terdiri dari 2 (dua) jaringan utama, yaitu :

- Jaringan Tegangan Menengah, yaitu; jaringan listrik yang menghubungkan jaringan dari wilayah Kabupaten Jeneponto memanjang menyusuri jaringan jalan mulai dari wilayah Kecamatan Bissappu melewati wilayah Kecamatan Bantaeng, wilayah Kecamatan Pa'jukukang menuju wilayah Kabupaten Bulukumba.
- Jaringan Tegangan Rendah, yaitu jaringan listrik yang tersebar menyusuri jalan-jalan tertentu di ketiga wilayah pesisir (Kecamatan Bissappu, Kecamatan Bantaeng dan Kecamatan Pa'jukukang) dan selanjutnya menuju ke sambungan-sambungan pelanggan.

Adapun gardu listrik yang ada di Kabupaten Bantaeng ini terdapat 3 (tiga) buah gardu listrik, yaitu :

- Gardu Listrik 1, berada di Desa/Kelurahan Bonto Sunggu (Bissappu),
- Gardu Listrik 2, berada di Desa/Kelurahan Palantikang (Bantaeng), dan
- Gardu Listrik 3, berada di Desa/Kelurahan Lembang (Bantaeng).

Terkait dengan jaringan listrik ini, pemerintah Provinsi Sulawesi Selatan telah merencanakan pengembangan sistem jaringan energi



provinsi yang akan dialokasikan di wilayah Kabupaten Bantaeng ini berupa PLTD Bantaeng dengan kapasitas 1,16 MW.

**Gambar 16**  
Jaringan Listrik Di Kabupaten Bantaeng



Sumber :Survey Lapangan, Tahun 2017

d. Jaringan Telekomunikasi.

Kondisi jaringan telepon di wilayah Kabupaten Bantaeng, dapat dibedakan menjadi 2 (dua) jaringan, yakni :

- Jaringan Primer, yaitu; jaringan telepon provinsi yang menyambung dari wilayah Kabupaten Jeneponto memanjang menyusuri jaringan jalan provinsi melewati wilayah Kecamatan Bissappu, Kecamatan Bantaeng, Kecamatan Pa'jukukang dan selanjutnya menuju wilayah Kabupaten Bulukumba.



- Jaringan Sekunder, yaitu; jaringan telepon kabupaten yang tersebar pada desa/kelurahan di kecamatan Bantaeng menyusuri jalan-jalan tertentu dan selanjutnya tersambungkan pada pelanggan.

Terlebih lagi keberadaan BTS Telkomsel maupun Indosat yang menjadi stasiun pemancar dari penggunaan telepon seluler (HP) telah dapat dinikmati dengan memadai oleh masyarakat yang ada di wilayah pesisir Kabupaten Bantaeng ini. Hasil pengamatan lapangan juga menunjukkan tumbuhnya berbagai usaha dibidang sistem informasi, seperti munculnya usaha warung internet (warnet) yang dilakukan oleh masyarakat pesisir.

Kemudian dalam skala sistem jaringan telekomunikasi Provinsi Sulawesi Selatan, wilayah Kabupaten Bantaeng merupakan salah satu Stasiun Telepon Otomot (STO) yang ditetapkan dalam RTRW Provinsi Sulawesi Selatan (Perda Prov. Sulsel No. 9 Tahun 2009) dengan kapasitas 1.516 SST berada dalam status I - IV/1 yang berarti berada dalam Tahap Pengembangan yaitu : berupa tahap pemantapan.

e. Jaringan Sumberdaya Air

Sumberdaya air (SDA) memiliki peranan penting dalam menunjang operasional pelaksanaan kegiatan-kegiatan tertentu. Potensi sumberdaya air yang dimiliki oleh wilayah Kabupaten Bantaeng sebagaimana yang telah dijelaskan sebelumnya, menjadi modal utama untuk mendukung perencanaan Kawasan Minapolitan di Kabupaten Bantaeng ini.

Mengalirnya beberapa sungai yang melintasi dan bermuara pada wilayah pesisir (Kecamatan Bissappu, Kecamatan Bantaeng, dan Kecamatan Pa'jukukang) ini sangat mendukung operasional kegiatan yang akan dialokasikan dalam Kawasan Minapolitan Kabupaten Bantaeng terutama untuk memenuhi kebutuhan air dalam usaha kegiatan budidaya tambak maupun pertanian (sawah) yang diusahakan oleh masyarakat pesisir.

Selain itu, potensi sumberdaya air ini juga dimanfaatkan pada berbagai kegiatan lainnya yang akan dialokasikan di dalam Kawasan Minapolitan Kabupaten Bantaeng seperti; kebutuhan industri pengolahan perikanan, kebutuhan pengairan pertanian maupun sebagai bahan baku air bersih untuk kegiatan permukiman yaitu untuk kebutuhan kegiatan domestik maupun untuk kebutuhan instansi-instansi pemerintah dan kegiatan lain sebagainya.

Potensi sumberdaya air yang tak kalah pentingnya adalah dengan posisinya wilayah Kabupaten Bantaeng di wilayah pesisir menjadikan wilayah ini memiliki garis pantai yang cukup panjang. Melihat kondisi tersebut, maka di dalam RTRW Provinsi Sulawesi Selatan (Perda Prov. Sulsel No. 9 Tahun 2009), garis pantai Kabupaten Bantaeng dengan panjang 25,16 km telah ditetapkan sebagai salah satu sistem jaringan Sumberdaya Nasional dari 18 (delapan belas) kabupaten/kota yang memiliki garis pantai di wilayah Provinsi Sulawesi Selatan.

Jaringan irigasi di wilayah Kabupaten Bantaeng belum memadai, sehingga sawah-sawah pertanian yang ada bersifat sawah tadah hujan. Pada lokasi-lokasi lain pertanian di wilayah ini sebagian tersebar pada wilayah pinggiran sungai yang memanfaatkan keberadaan aliran sungai sebagai irigasi/pengairan sawah-sawah tersebut.

- Jaringan Drainase dan Air Bersih

Kondisi eksisting jaringan drainase yang ada di wilayah kecamatan pesisir Bantaeng (Kecamatan Bissappu, Bantaeng, dan Pa'jukukang), terdiri dari :

- Jaringan Drainase Primer, yaitu jaringan drainase utama yang memanjang menyusuri jaringan jalan provinsi mulai dari wilayah Kecamatan Bissappu, melewati Kecamatan Bantaeng sampai di Kecamatan Pa'jukukang.
- Jaringan Drainase Sekunder, yaitu jaringan drainase yang menyusuri jalan-jalan kabupaten yang ada dalam wilayah desa/kelurahan pada setiap kecamatan pesisir (Bissappu, Bantaeng dan Pa'jukukang).
- Jaringan Drainase Tersier, yaitu jaringan drainase yang menyusuri jaringan jalan lokal yang ada dalam wilayah desa/kelurahan pada setiap kecamatan pesisir (Bissappu, Bantaeng dan Pa'jukukang).

Sedangkan kondisi eksisting jaringan air bersih yang ada di wilayah kecamatan pesisir Bantaeng (Kecamatan Bissappu, Bantaeng, dan Pa'jukukang), meliputi :

- Jaringan Pipa Primer, yaitu; jaringan pipa utama yang menyusuri jaringan jalan provinsi, kemudian memanjang dari wilayah Kecamatan Bissapu, melewati wilayah Kecamatan Bantaeng sampai di wilayah Kecamatan Pa'jukukang.
- Jaringan Pipa Sekunder, yaitu; jaringan pipa yang menghubungkan pipa utama ke pipa-pipa sambungan pelanggan, tersebar menyusuri pinggiran jalan kabupaten/jalan lokal pada wilayah desa/kelurahan yang ada pada masing-masing kecamatan pesisir (Kecamatan Bissappu, Kecamatan Bantaeng dan Kecamatan Pa'jukukang).
- Jaringan Pipa Tersier, yaitu; jaringan pipa yang menghubungkan langsung aliran air bersih dari jaringan pipa sekunder menuju sambungan-sambungan pelanggan yang tersebar pada setiap desa/kelurahan yang ada di wilayah kecamatan pesisir (Kecamatan Bissappu, Kecamatan Bantaeng dan Kecamatan Pa'jukukang).

#### **E. Potensi Sumberdaya Pesisir**

##### **1. Potensi Perikanan Tangkap**

Sentra kegiatan perikanan khususnya perikanan tangkap di wilayah Kabupaten Bantaeng dipusatkan di Kecamatan Pa'jukukang. Di wilayah ini terdapat sarana dan prasarana pelabuhan TPI yang dilengkapi dengan sarana dan prasarana pendukungnya terutama penyediaan BBM. SPBU perikanan di lokasi TPI ini masih sangat terbatas yang hanya mampu melayani kebutuhan nelayan di Kabupaten Bantaeng, namun pada

kenyataannya banyak nelayan-nelayan dari kabupaten lain mendarat di pelabuhan TPI ini sehingga SPBU ini juga telah melayani kebutuhan dari para nelayan kabupaten lainnya seperti nelayan dari Kabupaten Bulukumba dan Takalar yang sering mendarat di wilayah TPI Pa'jukukang ini.

Kegiatan perikanan tangkap di wilayah pesisir dan laut Kabupaten Bantaeng mencakup wilayah perairan sejauh 4 mil yang menjadi kewenangan untuk pemerintah kabupaten/kota. Dari hasil kegiatan penangkapan tersebut, produksi perikanan lauttiap kecamatan yang ada di wilayah pesisir dan laut Kabupaten Bantaeng, sebagaimana disajikan pada Tabel berikut.

**Tabel 23.**Produksi Perikanan Tangkap Wilayah Pesisir Kabupaten Bantaeng Tahun 2014-2015 (Ton)

No	Jenis Permukaan	Produksi Perikanan Laut	
		2014	2015
1	Bissappu	906,7	933,9
2	Bantaeng	1208	1232,2
3	Pajukukang	2920	3020,5
<b>Jumlah</b>		<b>5034,7</b>	<b>5186,6</b>

Sumber : BPS Kabupaten Bantaeng Dalam Angka, Tahun 2016

Di Tempat Pelelangan Ikan (TPI) Pa'jukukang banyak mendarat kapal-kapal penangkap ikan dari Takalar yang menangkap ikan hingga di perairan Selayar dan perahu-perahu nelayan yang menangkap ikan menggunakan jaring apung di perairan pantai Kabupaten Bantaeng hingga 12 mil. Ikan-ikan yang tertangkap kebanyakan adalah ikan pelagis seperti ikan kembung, kuwe, tenggiri, tongkol dan lain sebagainya. Melihat intensifnya kapal-kapal nelayan baik nelayan dari Kabupaten Bantaeng sendiri maupun nelayan yang berasal dari Kabupaten Bulukumba, Takalar,

Jeneponto dan lain-lain yang mendarat di pelabuhan TPI tersebut, menuntut adanya pengembangan dan peningkatan sarana dan prasarana dasar pelabuhan terutama terkait dengan penyediaan pasokan BBM, Cold Storage, dan sarana-prasarana pendukung lainnya yang dibutuhkan. Kondisi aktual aktivitas kegiatan di pelabuhan TPI Birea yang ada di Kecamatan Pa'jukukang Kabupaten Bantaeng tersebut dapat dilihat pada gambar berikut

**Gambar 17**  
TPI Birea Kecamatan Pa'jukukkkang



*Sumber :Survey Lapangan 2017*

## 2. Potensi Perikanan Budidaya

Selain sentra kegiatan perikanan tangkap, di wilayah pesisir Kabupaten Bantaeng ini terdapat pula sentra kegiatan perikanan budidaya pesisir daratan berupa kegiatan tambak dan kolam ikan yang tersebar pada wilayah Kecamatan Bissappu dan Kecamatan Pa'jukukang. Dari hasil kegiatan perikanan budidaya berupa tambak, budidaya laut dan kolam tersebut telah menghasilkan produksi sebesar 9885,86ton dan pada tahun 2015. Rincian perkembangan perikanan budidaya berupa budidaya

laut, tambak dan kolam yang dirinci menurut kecamatan tahun 2015 disajikan pada Tabel berikut.

**Tabel 24.**Produksi Perikanan Budidaya Wilayah Pesisir Kabupaten Bantaeng Tahun 2015 (Ton)

No	Kecamatan	Produksi Perikanan			Jumlah
		Budidaya Laut	Tambak	Kolam	
1	Bissappu	2182,50	36,70		2219,20
2	Bantaeng	1892,70	2,10	5,56	1900,36
3	Pajukukang	5618,00	145,00	3,30	5766,30
<b>Jumlah</b>		<b>9693,20</b>	<b>183,80</b>	<b>8,86</b>	<b>9885,86</b>

Sumber : BPS Kabupaten Bantaeng Dalam Angka, Tahun 2016

### 3. Potensi Pariwisata dan Kelautan

Kondisi eksisting yang menjadi sentra kegiatan pariwisata di Kabupaten Bantaeng belum menonjol. Kegiatan pariwisata yang sedang berjalan antara lain; wisata pantai Korong Batu di Desa Baruga Kecamatan Pa'jukukang, Pantai Seruni di Kelurahan Tappanjeng Kecamatan Bantaeng dan Pantai Lamalaka yang terletak di Kelurahan Lamalaka Kecamatan Bantaeng.

Kemudian ditinjau dari arahan pola ruang Rencana Tata Ruang (RTR) Kawasan Pesisir Kota Bantaeng (Bissappu, Bantaeng dan Pa'jukukang), wilayah Kecamatan Bantaeng ditetapkan sebagai zona The New Bantaeng (RZWP3K, 2009), dimana pada wilayah ini akan direncanakan Water Front City dan berbagai prasarana pendukung lainnya yang kelak diharapkan akan menjadi sentra kegiatan pariwisata di wilayah pesisir dan laut Kabupaten Bantaeng.

Untuk mendukung kegiatan pariwisata ini diperlukan sarana dan prasarana seperti; hotel (penginapan) dan restoran (rumah makan).

Keberadaan sarana pendukung berupa hotel dan rumah makan di wilayah pesisir Kabupaten Bantaeng ini hanya tersebar di Kecamatan Bantaeng dan Bissappu. Sementara untuk kegiatan kelautan yang ada di wilayah pesisir dan laut Kabupaten Bantaeng tersebar pada Kecamatan Bissappu, Bantaeng, dan Pa'jukukang. Kegiatan kelautan yang banyak dikembangkan berupa kegiatan usaha rumput laut yang menjadi mata pencaharian nelayan masyarakat pesisir Kabupaten Bantaeng selain kegiatan perikanan tangkap.

Adapun peralatan-peralatan yang digunakan untuk kegiatan budidaya rumput laut ini masih bersifat sederhana menggunakan peralatan seperti; tali, kayu, bambu dan botol-botol. Sedangkan untuk menjemur rumput laut yang sudah dipanen dibuatkan semacam tempat khusus yang mudah terkena oleh sinar matahari. Demikian sepanjang wilayah pesisir pada permukiman nelayan berjejer tempat-tempat penjemuran rumput laut.

Menurut dinas kelautan dan perikanan Kabupaten Bantaeng, Untuk memudahkan kegiatan pengontrolan terhadap rumput laut yang sedang dibudidayakan digunakan perahu-perahu motor yang berukuran kecil. Dalam hal mengangkut rumput laut perahu-perahu motor yang digunakan sedikit agak berukuran besar dibandingkan dengan perahu yang digunakan untuk kegiatan pengontrolan tersebut. Sedangkan untuk mencegah rumput laut yang sedang dijemur dan yang telah kering pada waktu hujan sebelum dilakukan pengolahan maka ditutup dengan penutup berupa terpal dan sejenisnya sehingga hasil panen rumput laut yang sedang dijemur maupun rumput laut yang telah kering tidak terkena air hujan.



**Gambar 18**  
Destinasi Wisata



*Sumber : Survey Lapangan, Tahun 2017*

## **F. Struktur dan Pertumbuhan Ekonomi**

### **1. Struktur Ekonomi**

Perhitungan Produk Domestik Regional Bruto (PDRB) dapat digunakan untuk melihat gambaran struktur perekonomian secara umum di wilayah Kabupaten Bantaeng termasuk untuk melihat kondisi perekonomian di Wilayah Pesisir) yang meliputi antara lain; Kecamatan Pa'jukukang, Bantaeng dan Bissappu sebagai wilayah kecamatan yang terdelineasi sebagai kawasan pesisir dan laut di Kabupaten Bantaeng - Provinsi Sulawesi Selatan.

Dalam kurun waktu 2 (dua) tahun terakhir (2014-2015) kondisi PDRB Kabupaten Bantaeng selalu menunjukkan peningkatan yang cukup signifikan dengan nilai PDRB menurut harga berlaku rata-rata sebesar Rp. 5.604.991.69 dan menurut harga konstan rata-rata sebesar Rp. 4.073.151.63 Berdasarkan data statistik Kabupaten Bantaeng Dalam Angka

(2015), menunjukkan bahwa dari tahun ke tahun sektor lapangan usaha pertanian menjadi unggulan daerah Kabupaten Bantaeng. Sektor pertanian menempati urutan pertama dalam kontribusinya terhadap PDRB Kabupaten Bantaeng yaitu rata-rata sebesar Rp1.800.591.64 menurut harga berlaku dan rata-rata sebesar Rp. 1.307.056.20 menurut harga konstan. Kemudian disusul oleh sektor lapangan usaha Konstruksi yang berkontribusi terhadap PDRB rata-rata sebesar Rp. 938.854.77 menurut harga berlaku dan menurut harga konstan Rp. 600.443.33..

Selanjutnya diikuti oleh sektor lapangan usaha lainnya sebagaimana disajikan pada Tabel berikut.

**Tabel 25.**  
Perkembangan PDRB Atas Dasar Harga berlaku dan Harga Konstan Menurut Lapangan Usaha di Kabupaten Bantaeng, Tahun 2012-2015(juta)

No	Lapangan Usaha	2014		2015	
		Harga Berlaku	Harga Konstan	Harga Berlaku	Harga Konstan
1	Pertanian, kehutanan, dan perikanan	1.800.591.64	1.302.071.37	1.800.591.64	1.307.056.20
2	Pertambangan & Penggalian	145.317.90	90.381.00	217.903.46	116.968.93
3	Industri Pengolahan	233.422.40	182.074.78	276.637.64	196.857.28
4	Pengadaan Listrik dan Gas	3.485.93	4.677.19	3.329.90	5.026.67
5	Pengadaan Air; Pengelolaan Sampah, Limbah, dan Daur Ulang	3.710.07	3.328.30	3.873.05	3.369.40
6	Konstruksi	858.491.28	576.715.82	938.854.77	600.443.33
7	Perdagangan Besar dan Eceran; Reparasi Mobil dan Sepeda Motor	641.028.57	564.147.90	757.143.02	657.076.73
8	Transportasi dan Pergudangan	55.131.92	45.589.88	73.840.79	53.948.62

No	Lapangan Usaha	2014		2015	
		Harga Berlaku	Harga Konstan	Harga Berlaku	Harga Konstan
9	Penyediaan Akomodasi dan Makan Minum	40.092.41	29.746.23	50.759.12	33.147.85
10	Informasi dan Komunikasi	111.988.67	103.316.20	121.937.43	113.310.40
11	Jasa Keungan dan Asuransi	120.486.43	88.107.70	132.811.11	93.144.54
12	Real Estate	251.904.16	208.915.25	302.992.68	231.445.77
13	Jasa Perusahaan	8.281.99	5.022.02	9.360.13	5.337.88
14	Administrasi Pemerintahan Pertahanan dan Jaminan Sosial Wajib	323.194.67	249.108.63	367.436.36	258.609.93
15	Jasa Pendidikan	268.998.71	222.017.89	297.111.64	232.017.89
16	Jasa Kesehatan dan Kegiatan Sosial	122.651.73	90.522.04	157.326.27	105.947.41
17	Jasa-Jasa lainnya	76.841.46	53.870.76	93.082.69	59.442.82
	<b>Jumlah</b>	<b>4.964.121.24</b>	<b>3.819.612.97</b>	<b>5.604.991.69</b>	<b>4.073.151.63</b>

Sumber : BPS Kabupaten Bantaeng Dalam Angka, Tahun 2016

## 2. Laju Pertumbuhan Ekonomi

Berdasarkan data statistik Perhitungan laju pertumbuhan ekonomi didasarkan pada perhitungan nilai PDRB menurut harga konstan. Diketahui total PDRB atas harga konstan pada tahun 2014 mencapai sebesar Rp. 3.819.612.97 yang pada tahun 2015 menjadi sebesar Rp. 4.073.151.63 dengan laju pertumbuhan yang cukup beragam. Secara rinci laju pertumbuhan PDRB atas dasar harga konstan pertahunnya dalam kurun waktu antara tahun 2012-2015 menurut lapangan usaha di Kabupaten Bantaeng disajikan dalam Tabel berikut.

**Tabel 26.** Laju Pertumbuhan PDRB Atas Dasar Harga Konstan Menurut Lapangan Usaha Tahun 2012-2015 (Persen)

No	Lapangan Usaha	Tahun			
		2012	2013	2014	2015
1	Pertanian, kehutanan, dan perikanan	2,59	5,45	6,40	0,38
2	Pertambangan & Penggalian	14,38	10,01	12,80	29,42
3	Industri Pengolahan	22,80	17,56	17,23	8,12
4	Pengadaan Listrik dan Gas	15,44	7,48	6,05	7,47
5	Pengadaan Air; Pengelolaan Sampah, Limbah, dan Daur Ulang	18,29	2,55	7,37	1,23
6	Konstruksi	9,49	11,00	8,72	4,11
7	Perdagangan Besar dan Eceran; Reparasi Mobil dan Sepeda Motor	16,33	12,64	11,20	16,47
8	Transportasi dan Pergudangan	13,50	8,30	9,12	18,33
9	Penyediaan Akomodasi dan Makan Minum	16,86	18,14	21,21	11,44
10	Informasi dan Komunikasi	22,73	13,15	5,44	9,67
11	Jasa Keuangan dan Asuransi	20,28	9,72	7,37	5,72
12	Real Estate	16,68	9,00	13,74	10,78
13	Jasa Perusahaan	9,02	6,43	4,64	6,29
14	Administrasi Pemerintahan, Pertahanan dan Jaminan Sosial Wajib	3,58	4,38	3,24	3,81
15	Jasa Pendidikan	19,19	7,21	3,13	4,50
16	Jasa Kesehatan dan Kegiatan Sosial	23,23	23,92	11,75	17,04
17	Jasa-Jasa lainnya	8,10	15,54	10,57	10,34
	<b>Jumlah</b>	<b>9,67</b>	<b>9,01</b>	<b>8,34</b>	<b>6,64</b>

Sumber : BPS Kabupaten Bantaeng Dalam Angka, Tahun 2016

Berdasarkan data tersebut, terlihat bahwa hanya sektor lapangan usaha pertanian menunjukkan laju pertumbuhan yang cukup stabil meskipun mengalami penurunan, dimana dalam kurun waktu 2012 – 2015 tersebut memperlihatkan angka kenaikan setiap tahunnya dan pada tahun 2013 dan 2014 meningkat secara signifikan namun terjadi penurunan yang cukup pada tahun 2015.

Sedangkan untuk sektor lapangan usaha lainnya memperlihatkan perkembangan yang tidak stabil, dimana pada setiap tahunnya menunjukkan adanya kenaikan dan penurunan.

## **G. Tinjauan Kebijakan**

### **1. Tinjauan RTRW Provinsi Sulawesi Selatan**

Peraturan Daerah (Perda) Nomor 09 Tahun 2009 tentang Rencana Tata Ruang Wilayah (RTRW) Provinsi Sulawesi Selatan Periode 2009 – 2029 telah ditetapkan dan menjadi rujukan bagi pembangunan Provinsi Sulawesi Selatan bagi pengalokasian pemanfaatan ruang di atasnya.

Adapun kebijakan dan strategis penataan wilayah Provinsi Sulawesi Selatan yang dilakukan dalam penataan ruang wilayah provinsi terkait dengan perkembangan struktur ruang adalah peningkatan akses pelayanan perkotaan dan pusat-pusat pertumbuhan ekonomi wilayah darat maupun laut dan pulau-pulau kecil secara merata dan berhierarki (Pasal 5/butir a).

Sedangkan di dalam strategis peningkatan akses pelayanan perkotaan dan pusat-pusat pertumbuhan ekonomi salah satunya adalah mengembangkan pusat pertumbuhan baru di kawasan yang potensial dan belum terlayani oleh pusat pertumbuhan yang ada (Pasal 6/Ayat (1) butir b).

Dalam strategis perwujudan kegiatan pada kawasan budidaya adalah mengembangkan kegiatan budidaya unggulan di dalam kawasan beserta prasarana secara strategis dan berkelanjutan untuk mendorong pengembangan perekonomian kawasan, termasuk laut dan pulau-pulau kecil dengan pendekatan gugus pulau untuk meningkatkan daya saing dan

mewujudkan pengembangan ekonomi setempat (Pasal 10/Ayat (2) butir b). Kemudian dalam salah satu strategis pengendalian perkembangan kegiatan terkait dengan RZR-Kawasan Minapolitan adalah mengembangkan kegiatan budidaya kelautan yang dapat mempertahankan keberadaan terumbu karang dan pulau-pulau kecil (Pasal 10/Ayat (3) butir e).

Sebagaimana telah diuraikan diatas, maka berdasarkan Rencana Struktur Ruang Wilayah Provinsi, maka Kota Bantaeng sebagai Ibukota dari Kabupaten Bantaeng bersama ibukota-ibukota kabupaten lainnya telah ditetapkan sebagai PKL (Pasal 14/Ayat (4)). dan Ayat (3) butir b, serta dengan jelas keberadaan Kawasan Minapolitan Kabupaten Bantaeng ini sudah teralokasi di dalam Pola Ruang Rencana Kawasan Budidaya Provinsi (Pasal 54/butir b Kawasan Pertanian dan Perikanan).

Telah ditetapkan juga Kawasan Potensial Budidaya rumput laut meliputi wilayah perairan pantai dan/atau tambak di Kabupaten: Takalar, Jeneponto, Bantaeng, Bulukumba, Sinjai, Bone, Luwu, Polopo, Luwu Utara, dan Luwu Timur serta Kawasan Potensial Perikanan Tangkap meliputi; Selat Makassar, Laut Flores, dan Teluk Bone, dimana posisi RZR-Kawasan Minapolitan Kabupaten Bantaeng berada di Luat Flores dan Teluk Bone (Pasal 56/butir e dan g).

## 2. Tinjauan RTRW Kabupaten Bantaeng

Rencana Struktur Ruang di dalam Rencana Tata Ruang Wilayah (RTRW) Kabupaten Bantaeng, meliputi :

- Sistem Perkotaan sesuai dengan RTRW Provinsi Sulawesi Selatan, maka Ibukota Kabupaten Bantaeng telah ditetapkan sebagai Pusat Kegiatan Lokal (PKL) dengan fungsi dan peran, terdiri dari :
  - Pusat pengolahan/pengumpulan barang yang melayani kabupaten dan beberapa kecamatan kabupaten tetangga.
  - Sebagai simpul transportasi yang melayani kabupaten dan beberapa kecamatan daerah tetangga.
  - Pusat Pemerintahan Kabupaten Bantaeng.
  - Sebagai pusat pelayanan publik lainnya untuk kabupaten dan kecamatan daerah tetangga.
- Rencana hirarkis dan pusat-pusat pengembangan wilayah :
  - Bantaeng (Ibukota Kabupaten) sebagai Kawasan Inti (Orde/Pusat Pelayanan I/Utama), sebagai pusat pelayanan bagian tengah.
- Sub Pusat Wilayah Pembangunan, mencakup :
  - SWP Barat (SKP A); Kecamatan Bantaeng dan Kecamatan Eramerasa.
  - SWP Selatan (SKP B); Kecamatan Tompobulu, Kecamatan Gantarangkeke dan Kecamatan Pa'jukukang.
  - SWP Timur (SKP C); Kecamatan Bissappu, Kecamatan Sinoa, dan Kecamatan Uluere.

Sementara dalam rencana pola ruang wilayah dari Kabupaten Bantaeng, mencakup :



- Kawasan Peruntukkan Perikanan, meliputi :
  - Perikanan laut (Penangkapan dan Budidaya) di wilayah Kecamatan Bissappu, Kecamatan Bantaeng dan Kecamatan Pa'jukukang.
  - Budidaya tambak dan kolam air tawar (wilayah Kecamatan Bissappu, Kecamatan Bantaeng, Kecamatan Pa'jukukang, Kecamatan Tompobulu, Kecamatan Uluere, dan Kecamatan Eremerasa.
  - Khusus budidaya rumput laut diseluruh wilayah pantai dan perairan.
- 3. RTR Kawasan Pesisir Bantaeng

Rencana Struktur Ruang, Sebagaimana diketahui bahwa Tata Ruang Kawasan Pesisir merupakan bagian yang tidak terpisahkan dari RTRW Kabupaten Bantaeng 2008-2027. Dengan demikian maka struktur ruang wilayah pesisir adalah sama dengan Rencana Struktur Ruang sebagaimana telah diuraikan di dalam rencana struktur ruang RTRW pada pembahasan sebelumnya.

  - **Kemampuan Tumbuh dan Berkembangnya Kawasan Pesisir Bissappu, Bantaeng dan Pa'jukukang.** Kemampuan tumbuh dan berkembangnya kawasan pesisir dipengaruhi oleh faktor internal dan eksternal, faktor internal misalnya daya dukung lahan, jumlah penduduk dan lain-lain sedangkan faktor eksternal misal adanya



regulasi, sistem ekonomi nasional, sistem transportasi antar wilayah/kawasan.

- **Potensi dan Permasalahan Kawasan Pesisir.** Potensi dan permasalahan kawasan pesisir merupakan 2 aspek yang saling berpengaruh dan terkait terhadap tumbuh dan berkembangnya suatu kawasan pesisir. Potensi yang dimiliki suatu kawasan pesisir akan menjadi dasar dalam pengembangan kawasan, demikian pula permasalahan yang timbul akan menjadi dasar untuk menyelesaikannya dalam bentuk pengembangan baik fisik maupun non fisik. Dengan mengetahui potensi dan permasalahan suatu kawasan pesisir maka perencanaan maupun hasil atau pemanfaatan rencana akan optimal.
- **Faktor Alamiah.** Kawasan pesisir Kecamatan Bissappu, Bantaeng dan Pa'jukukang dipengaruhi oleh 2 (dua) musim yaitu; musim kemarau dan musim hujan. Musim hujan lebih dominan daripada musim kemarau sehingga hal ini membawa kawasan pesisir Kecamatan Bissappu, Bantaeng dan Pa'jukukang memiliki daerah hujan yang cukup tinggi. Berdasarkan kondisi tersebut, maka dapat dikatakan bahwa kawasan pesisir Kecamatan Bissappu, Bantaeng dan Pa'jukukang dapat dikategorikan sebagai daerah basah sehingga pengembangan pertanian cukup baik. Sedangkan kendala atau permasalahan yang dihadapi kawasan pesisir Kecamatan Bissappu, Bantaeng dan Pa'jukukang yaitu; perlunya

ekstensifikasi dan intensifikasi baik berupa penyuluhan maupun perluasan areal sehingga produksi dapat meningkat.

- **Sumberdaya Alam dan Lingkungan Hidup** Sumberdaya alam dan lingkungan hidup adalah modal dasar pembangunan, dimana pada hakekatnya adalah kegiatan pembangunan dalam pendayagunaan sumberdaya alam dan lingkungan hidup bagi kepentingan masyarakat. Di lain pihak sumberdaya alam dan lingkungan hidup bukanlah sesuatu yang tidak dirusak atau tidak akan habis, oleh sebab itu dalam pelaksanaan pembangunan pengelolaan sumberdaya alam dan lingkungan hidup diharapkan dapat memberikan manfaat sebesar-besarnya bagi kesejahteraan masyarakat dengan tetap memperhatikan keseimbangan dan kelestariannya. Demikian juga halnya dengan ekosistem yang ada perlu dijaga agar tercipta keseimbangan dalam pembangunan sehingga bermanfaat bagi generasi yang akan datang.
- **Status Lahan** Dalam perencanaan kawasan pesisir, lahan merupakan salah satu sumberdaya yang sangat penting, oleh karena status lahan merupakan salah satu aspek yang berpengaruh terhadap pemanfaatan rencana ruang pesisir. Di kawasan pesisir Kecamatan Bissappu, Bantaeng dan Pa'jukukang sebagian besar lahan yang ada sudah merupakan hak milik, untuk itu diperlukan partisipasi masyarakat dalam pembangunan agar tidak menjadi

penghambat dalam mengalokasikan setiap program atau kegiatan yang akan direncanakan.

○ **Pengaruh Potensi dan Permasalahan Sektor-Sektor Kegiatan**

**Kawasan Pesisir** Secara umum permasalahan yang ada di kawasan pesisir Kecamatan Bissapu, Bantaeng dan Pa'jukukang lebih disebabkan oleh faktor fisik yang terkait dengan produktivitas kawasan yang belum optimal terutama menyangkut pemasaran hasil-hasil produksi masyarakat. Disamping itu prasarana jalan, air bersih dan prasarana permukiman lingkungan lainnya masih memerlukan peningkatan. Kegiatan usaha penduduk yang berorientasi pada sektor perikanan belum mampu dijadikan sebagai perekonomian di kawasan pesisir Kecamatan Bissapu, Bantaeng dan Pa'jukukang. Hal ini terlihat dengan masih dominannya penduduk yang menggantungkan hidupnya sebagai nelayan (tambak) serta masih kurangnya fasilitas sosial ekonomi untuk mawadahi kegiatan usaha lain diluar kegiatan perikanan, disamping itu kegiatan lain tidak mampu mendorong pertumbuhan produksi. Beberapa faktor yang menyebabkan kurang optimalnya produksi sektor perikanan adalah :

- Belum tersedianya PPI untuk melakukan transaksi.
- Terbatasnya dana yang dimiliki untuk mengelola sektor perikanan secara optimal.
- Terbatasnya pengetahuan masyarakat pada sektor perikanan.

Sementara **Rencana Pola Ruang** dalam Kawasan Pesisir Kota Bantaeng ini juga mencakup 2 (dua) kawasan, sebagai berikut :

- **Kawasan Lindung** Kawasan hutan lindung adalah kawasan yang karena keadaan dan sifat fisik wilayahnya perlu dibina dan dipertahankan sebagai hutan dengan penutupan vegetasi secara tetap, untuk kepentingan pengaturan tata air, pencegahan bahaya banjir, sumber makanan biota laut, dan erosi serta pemeliharaan kesuburan tanah. Kawasan sungai yang perlu mendapat perlindungan sepanjang kiri kanan sungai, termasuk sungai buatan/kanal/saluran irigasi primer yang mempunyai manfaat penting untuk mempertahankan kelestarian lingkungan. Tujuan perlindungan terhadap kawasan sungai dimaksudkan untuk memberikan perlindungan kawasan sungai dari gangguan manusia. Sempadan sungai yang telah ditentukan adalah sekurang-kurangnya 100 meter dari kiri-kanan sungai besar dan 50 meter kiri kanan untuk sungai kecil yang berada diluar kawasan permukiman. Sempadan di dalam kawasan permukiman adalah daerah sepanjang sungai yang diperkirakan cukup untuk dibangun jalan inspeksi (10-15 meter).
- Kawasan Budidaya
  - **Perikanan Tangkap** Subsektor perikanan merupakan salah satu sumber PAD Kabupaten Kabupaten Bantaeng. Peningkatan peran sub-sektor perikanan dalam perekonomian daerah ini dapat dilihat dari peningkatan pendapatan asli daerah (PAD) dari subsektor

perikanan, peningkatan pendapatan nelayan, peningkatan jumlah nelayan dan peningkatan hasil tangkapan terutama yang bernilai ekonomis penting (ekspor dan antar pulau). Budidaya Perikanan yang tidak berkelanjutan dapat dicirikan dari penggunaan pestisida dan antibiotika. Air buangan yang mengandung bahan-bahan beracun tersebut dikeluarkan dari tambak dan terbuang ke pantai, ke ekosistem mangrove, terumbu karang, padang lamun dan sungai. Pestisida dapat pula memusnahkan biota-biota non-target jika lepas ke ekosistem pantai. Juga sering menyebabkan kematian bandeng dan udang budidaya karena sering diaplikasikan melebihi dosis yang dianjurkan. Makin intensif budidaya yang diterapkan semakin besar masalah lingkungan yang ditimbulkan. Untuk menghasilkan produk yang memiliki daya saing tinggi di pasar global, produk perikanan yang memiliki keunggulan komparatif dan kompetitif harus yang ramah lingkungan (eco-friendly) dan memenuhi standar mutu internasional (terutama dalam kandungan bahan berbahaya). Serangan penyakit udang masih tetap menjadi kekhawatiran petambak sehingga ada keraguan dalam penerapan paket teknologi intensif. Oleh sebab itu, dalam upaya pemanfaatan sumberdaya perikanan secara optimal dan berkelanjutan, penghijauan pantai pencegahan pencemaran air, kerusakan terumbu karang dan padang lamun mutlak perlu dilakukan. Penerapan teknologi biofilter dengan menggunakan kerang-

kerangan dan rumput laut, mampu memperbaiki kualitas air melalui penyerapan logam-logam berat, plankton dan partikel-partikel terlarut dan tersuspensi penyebab kekeruhan, menurunkan populasi bakteri, mencegah blooming fitoplankton akibat eutrofikasi, dan mengurangi resiko biota budidaya terserang penyakit, dan memperbaiki kondisi ekosistem pantai secara keseluruhan.

- **Budidaya Laut (Mariculture)** Lahan untuk budidaya laut potensial dimanfaatkan di kawasan pesisir Kecamatan Bissapu, Bantaeng dan Pa'jukukang. Perairan tersebut memenuhi kriteria lokasi yang baik untuk budidaya berbagai jenis biota laut, seperti bandeng, nila merah, kerapu, baronang, kerang-kerangan, teripang dan siput-siputan. Untuk investasi pada usaha budidaya pantai, kebutuhan tenaga kerja yang murah dan terampil tersedia cukup banyak. Selain tidak melakukan kegiatan penangkapan ikan pada musim paceklik, nelayan dapat mengalihkan kegiatannya pada kegiatan budidaya pantai. Istri nelayan, anak dan anggota rumah tangga lainnya yang tidak memiliki sumber pendapatan merupakan tenaga kerja yang murah dan mampu mencentahkan kegiatannya pada usaha budidaya pantai. Mereka dengan mudah melakukan pekerjaan tersebut selain karena dekat dengan pemukimannya, dan secara budaya mereka sudah menyatu dengan kegiatan di laut. Bahan-bahan untuk konstruksi yang murah seperti bambu, kayu,

tali ijuk, tempurung, sabuk kelapa, batu, dan sebagainya tersedia di lokasi (di daerah ini). Faktor pembatas yang banyak berpengaruh dalam menetapkan kesesuaian lahan untuk budidaya laut adalah kedalaman efektif dan kemiringan lereng. Kemiringan lahan yang paling sesuai dalam hal ini adalah kemiringan lahan yang kurang dari 8%.

Dan yang terakhir sebagai salah satu bagian dari RTR Kawasan Pesisir Kabupaten Bantaeng adalah **Rencana Blok (Zona) Kawasan Pesisir**. Zonasi pada dasarnya dilaksanakan untuk membagi kawasan pesisir kedalam bentuk zona peruntukan/blok peruntukan lahan. Kawasan pesisir Kecamatan Bissappu, Bantaeng dan Pa'jukukang terdiri dari 10 (sepuluh) zona kawasan, berikut :

- **Zona A**, terdiri atas; a) Pemanfaatan Lahan untuk wisata lokal/kontemporer, dan b) Pemanfaatan Lahan untuk pengolahan es balok, dengan total luas Zona A = 54,70 Ha.
- **Zona B**, terdiri atas; a) Pemanfaatan Lahan untuk gudang suplai pupuk tambak, dan b) Pemanfaatan Lahan untuk balai benih ikan dan udang, dengan total Luas Zona B = 51,20 Ha.
- **Zona C**, terdiri dari pemanfaatan lahan untuk industri dan pergudangan rumput laut dengan Luas Zona C = 48,00 Ha.
- **Zona D**, tidak terdapat pemanfaatan lahan untuk pengembangan, dengan total Luas Zona E = 41,10 Ha.

- **Zona E**, terdiri dari pemanfaatan lahan untuk wisata lokal/kontemporer, dengan total Luas Zona E = 48,30 Ha.
  - **Zona F**, tidak terdapat pemanfaatan lahan untuk pengembangan, dengan total Luas Zona F = 50,20 Ha.
  - **Zona G**, terdiri dari pemanfaatan lahan untuk pembibitan rumput laut, dengan total Luas Zona G = 55,30 Ha.
  - **Zona H**, terdiri dari pemanfaatan lahan untuk wisata lokal/kontemporer, dengan Luas Zona H = 66,90 Ha.
  - **Zona I**, tidak terdapat pemanfaatan lahan untuk pengembangan, dengan Luas Zona I = 58,20 Ha.
  - **Zona J**, Pemanfaatan Lahan untuk pembibitan rumput laut, dengan Luas Zona J = 74,10 Ha.
4. Tinjauan RPJPD Kabupaten Bantaeng

Penyusunan RPJPD bagi pemerintah kabupaten/kota termasuk pemerintah Kabupaten Bantaeng merupakan amanat dari Undang-Undang Republik Indonesia Nomor 25 Tahun 2004 tentang Sistem Perencanaan Pembangunan Nasional (SPPN).

Dengan keberadaan rencana pembangunan dan pengembangan Wilayah Pesisir Kabupaten Bantaeng sebagai Kawasan Minapolitan di Kabupaten Bantaeng juga termasuk industri pengolahan hasil tangkapan dan budidaya perikanan dan kelautan sesuai dengan keputusan menteri kelautan dan perikanan, maka pengembangan sektor industri pengolahan merupakan alternatif terbaik bagi terjaminnya pertumbuhan perekonomian daerah



Kabupaten Bantaeng. Demikian pula produk industri pengolahan kelautan dan perikanan merupakan komoditas perdagangan dan jasa yang diharapkan dapat juga memberikan kontribusi terhadap pembentukan PDRB Kabupaten Bantaeng. Hal ini sesuai dengan hirarkis Bantaeng sebagai Pusat Kegiatan Lokal untuk sektor industri, perdagangan dan jasa untuk mendukung Kawasan Strategis yang telah ditetapkan baik secara nasional maupun dalam lingkup regional wilayah Provinsi Sulawesi Selatan.

#### 5. Tinjauan RPJMD Kabupaten Bantaeng

Di dalam RPJMD Kabupaten Bantaeng telah dirumuskan program-program pembangunan daerah sebagai penjabaran dari RPJPD Kabupaten Bantaeng pada setiap 5 (lima) tahunnya, melalui visi dan misi pembangunan daerah serta kebijakan umum daerah Kabupaten Bantaeng yang dapat diuraikan sebagai berikut :

##### a. Visi Pembangunan Daerah

Pemerintah Kabupaten Bantaeng dalam pembangunan daerahnya, telah menetapkan Visi, sebagai berikut :

**“WILAYAH TERKEMUKA BERBASIS DESA MANDIRI “**

Visi ini sekaligus menunjukkan strategi dasar pembangunan yang dianut, yaitu mengedepankan upaya-upaya pembangunan untuk mendorong tumbuh-kembangnya desa-desa di Bantaeng menjadi Desa Mandiri, sebagai perwujudan dari upaya untuk pemenuhan hak dasar masyarakat yang merupakan strategis dasar pembangunan daerah pemerintah Provinsi Sulawesi Selatan.

b. Misi Pembangunan Daerah

Misi pembangunan daerah Kabupaten Bantaeng untuk kurun waktu 2013-2018 dirumuskan dengan mengacu kepada alasan keberadaan Kabupaten Bantaeng, yaitu:

- Memberikan ruang dan peluang kepada segenap stakeholder pemerintah Kabupaten Bantaeng untuk mengekspresikan atau bahkan meningkatkan kualitas keberadaan masing-masing, dan
- Memberikan sumbangan nyata kepada peningkatan kualitas ketahanan nasional yang diwujudkan dalam bentuk kontribusi terhadap pencapaian sasaran-sasaran dari pembangunan nasional maupun dari pembangunan daerah Provinsi Sulawesi Selatan.

**H. Analisis Skalogram**

Analisis Skalogram adalah salah satu alat analisis yang digunakan untuk mengetahui keberadaan dan kondisi fasilitas serta potensi sumberdaya pesisir di wilayah pesisir Kabupaten Bantaeng yang terdiri dari 3 kecamatan dengan melihat seberapa besar jumlah fasilitas dan sumberdaya pesisir serta keberadaannya pada masing-masing kecamatan yang ada, kemudian dianalisis seberapa besar kebutuhannya untuk dikembangkan. Analisis skalogram juga akan menentukan wilayah kecamatan mana yang menjadi pusat pertumbuhan sesuai dengan hierarki dan potensi sumberdaya pesisir yang ada. Dengan ditentukannya pusat-pusat pertumbuhan pada wilayah pesisir Kabupaten Bantaeng, maka akan terlihat dengan jelas wilayah administrasi yang berpengaruh sebagai pusat pertumbuhan.

Untuk lebih jelasnya, analisis skalogram dan indeks sentralitas terbobot secara rinci pada tabel berikut:



## a. Matriks Skalogram

**Tabel 27.**  
Skalogram Wilayah Pesisir Kabupaten Bantaeng Tahun 2017

No	Kecamatan	Fasilitas Sosial Ekonomi															Infrastruktur dan Sumberdaya Pesisir									
		Perkantoran	Pendidikan			Peribadatan				Kesehatan				Perdagangan			Pelabuhan	TPI	Perikanan Tangkap		Perikanan Budidaya		Pariwisata		Rusun	Industri Terpadu
		1	2	3	4	5	6	7	8	9	10	11	12	13	14	15	16	17	18	19	20	21	22	23	24	25
1.	Bissappu	X	X	X	X	X	-	-	X	-	X	X	-	X	X	X	-	X	X	X	X	X	-	X	-	
2.	Bantaeng	X	X	X	X	X	X	-	X	X	X	X	X	X	X	-	-	X	X	X	X	-X	X	-	-	
3.	Pa'jukukkang	X	X	X	X	X	-	-	X	-	X	X	-	X	X	X	-	X	X	X	X	X	X	-	X	

Sumber : Hasil Analisis, Tahun 2017

## KETERANGAN:

- |                        |               |                  |                         |                      |
|------------------------|---------------|------------------|-------------------------|----------------------|
| 1. Kantor Pemerintahan | 6. Gereja     | 11. Posyandu     | 16. Pelabuhan           | 21. Kolam            |
| 2. SD/MI               | 7. Vihara     | 12. Apotek       | 17. TPI/ Pelabuhan Ikan | 22. Wisata Alami     |
| 3. SMP/MTS             | 8. Mushollah  | 13. Perusahaan   | 18. Perikanan Laut      | 23. Wisata Butan     |
| 4. SMA/MA              | 9. RS         | 14. Koperasi     | 19. Budidaya Laut       | 24. Rumah Susun      |
| 5. Mesjid              | 10. Puskesmas | 15. Usaha Dagang | 20. Tambak              | 25. Industri Terpadu |

**Tabel 28**  
Skalogram Wilayah Pesisir Kabupaten Bantaeng Tahun 2017

No	Kecamatan	Fasilitas Sosial Ekonomi, Infrastruktur dan Sumberdaya Pesisir																								
		1	2	3	4	5	8	10	11	13	14	15	18	19	20	21	22	23	6	9	12	16	17	24	25	
1.	Bissappu	X	X	X	X	X	X	X	X	X	X	X	X	X	X	X	X	-	-	-	-	X	-	X	-	
2.	Bantaeng	X	X	X	X	X	X	X	X	X	X	X	X	X	X	X	X	X	X	X	X	-	-	-	-	
3.	Pa'jukukkang	X	X	X	X	X	X	X	X	X	X	X	X	X	X	X	X	X	-	-	-	-	X	-	X	

Sumber : Hasil Analisis, Tahun 2017

**KETERANGAN:**

- |                        |               |                  |                         |                      |
|------------------------|---------------|------------------|-------------------------|----------------------|
| 1. Kantor Pemerintahan | 6. Gereja     | 11. Posyandu     | 16. Pelabuhan           | 21. Kolam            |
| 2. SD/MI               | 7. Vihara     | 12. Apotek       | 17. TPI/ Pelabuhan Ikan | 22. Wisata Alami     |
| 3. SMP/MTS             | 8. Mushollah  | 13. Perusahaan   | 18. Perikanan Laut      | 23. Wisata Butan     |
| 4. SMA/MA              | 9. RS         | 14. Koperasi     | 19. Budidaya Laut       | 24. Rumah Susun      |
| 5. Mesjid              | 10. Puskesmas | 15. Usaha Dagang | 20. Tambak              | 25. Industri Terpadu |

**Tabel 29**  
Skalogram Wilayah Pesisir Kabupaten Bantaeng Tahun 2017

No	Kecamatan	Fasilitas Sosial Ekonomi, Infrastruktur dan Sumberdaya Pesisir																								
		1	2	3	4	5	8	10	11	13	14	15	18	19	20	21	22	23	6	9	12	16	17	24	25	
1.	Bissappu	1	1	1	1	1	1	1	1	1	1	1	1	1	1	1	1	0	0	0	0	1	0	1	0	
2.	Bantaeng	1	1	1	1	1	1	1	1	1	1	1	1	1	1	1	1	1	1	1	0	0	0	0		
3.	Pa'jukukkang	1	1	1	1	1	1	1	1	1	1	1	1	1	1	1	1	1	0	0	0	0	1	0	1	
	Jumlah Fungsi	3	3	3	3	3	3	3	3	3	3	3	3	3	3	3	3	2	1	1	1	1	1	1	1	

Sumber : Hasil Analisis, Tahun 2017

**KETERANGAN:**

- |                        |               |                  |                         |                      |
|------------------------|---------------|------------------|-------------------------|----------------------|
| 1. Kantor Pemerintahan | 6. Gereja     | 11. Posyandu     | 16. Pelabuhan           | 21. Kolam            |
| 2. SD/MI               | 7. Vihara     | 12. Apotek       | 17. TPI/ Pelabuhan Ikan | 22. Wisata Alami     |
| 3. SMP/MTS             | 8. Mushollah  | 13. Perusahaan   | 18. Perikanan Laut      | 23. Wisata Butan     |
| 4. SMA/MA              | 9. RS         | 14. Koperasi     | 19. Budidaya Laut       | 24. Rumah Susun      |
| 5. Mesjid              | 10. Puskesmas | 15. Usaha Dagang | 20. Tambak              | 25. Industri Terpadu |

## b. Matriks Indeks Sentralitas

**Tabel 30**  
Indeks Sentralitas Wilayah Pesisir Kabupaten Bantaeng Tahun 2017

	Kecamatan	Fasilitas Sosial Ekonomi															Infrastruktur dan Sumberdaya Pesisir									
		1	2	3	4	5	6	7	8	9	10	11	12	13	14	15	16	17	18	19	20	21	22	23	24	25
1.	Bissappu	1	1	1	1	1	0	0	1	0	1	1	0	1	1	1	1	0	1	1	1	1	1	0	1	0
2.	Bantaeng	1	1	1	1	1	1	0	1	1	1	1	1	1	1	1	0	0	1	1	1	1	1	1	0	0
3.	Pa'jukukkang	1	1	1	1	1	0	0	1	0	1	1	0	1	1	1	0	1	1	1	1	1	1	1	0	1
JumlahFungsi		3	3	3	3	3	1	0	3	1	3	3	1	3	3	3	1	1	3	3	3	3	3	2	1	1
Centralitas Total		100	100	100	100	100	100	100	100	100	100	100	100	100	100	100	100	100	100	100	100	100	100	100	100	100
Bobot		33,3	33,3	33,3	33,3	33,3	100	0	33,3	100	33,3	33,3	100	33,3	33,3	33,3	100	100	33,3	33,3	33,3	33,3	33,3	50	100	100

Sumber : Hasil Analisis, Tahun 2017

## KETERANGAN:

- |                        |               |                  |                         |                      |
|------------------------|---------------|------------------|-------------------------|----------------------|
| 1. Kantor Pemerintahan | 6. Gereja     | 11. Posyandu     | 16. Pelabuhan           | 21. Kolam            |
| 2. SD/MI               | 7. Vihara     | 12. Apotek       | 17. TPI/ Pelabuhan Ikan | 22. Wisata Alami     |
| 3. SMP/MTS             | 8. Mushollah  | 13. Perusahaan   | 18. Perikanan Laut      | 23. Wisata Butan     |
| 4. SMA/MA              | 9. RS         | 14. Koperasi     | 19. Budidaya Laut       | 24. Rumah Susun      |
| 5. MESJID              | 10. Puskesmas | 15. Usaha Dagang | 20. Tambak              | 25. Industri Terpadu |

**Tabel 31.**  
Indeks Sentralitas Wilayah Pesisir Kabupaten Bantaeng Tahun 2017

No	Kecamatan	Fasilitas Sosial Ekonomi															Infrastruktur dan Sumberdaya Pesisir										Total
		1	2	3	4	5	6	7	8	9	10	11	12	13	14	15	16	17	18	19	20	21	22	23	24	25	
1.	Bissappu	33,3	33,3	33,3	33,3	33,3	-	-	33,3	-	33,3	33,3	-	33,3	33,3	33,3	100	-	33,3	33,3	33,3	33,3	33,3	-	100	-	732.8
2.	Bantaeng	33,3	33,3	33,3	33,3	33,3	100	-	33,3	100	33,3	33,3	100	33,3	33,3	33,3	-	-	33,3	33,3	33,3	33,3	33,3	50	-	-	882.8
3.	Pa'jukukkang	33,3	33,3	33,3	33,3	33,3	-	-	33,3	-	33,3	33,3	-	33,3	33,3	33,3	-	100	33,3	33,3	33,3	33,3	33,3	50	-	100	782.8
Centralitas Total		100	100	100	100	100	100	100	100	100	100	100	100	100	100	100	100	100	100	100	100	100	100	100	100	100	

Sumber : Hasil Analisis, Tahun 2017

KETERANGAN:

- |                        |               |                  |                         |                      |
|------------------------|---------------|------------------|-------------------------|----------------------|
| 1. Kantor Pemerintahan | 6. Gereja     | 11. Posyandu     | 16. Pelabuhan           | 21. Kolam            |
| 2. SD/MI               | 7. Vihara     | 12. Apotek       | 17. TPI/ Pelabuhan Ikan | 22. Wisata Alami     |
| 3. SMP/MTS             | 8. Mushollah  | 13. Perusahaan   | 18. Perikanan Laut      | 23. Wisata Butan     |
| 4. SMA/MA              | 9. RS         | 14. Koperasi     | 19. Budidaya Laut       | 24. Rumah Susun      |
| 5. MESJID              | 10. Puskesmas | 15. Usaha Dagang | 20. Tambak              | 25. Industri Terpadu |



Berdasarkan hasil analisis skalogram dan indeks sentralitas dapat dikelompokkan hierarki kecamatan secara berurutan. Kecamatan yang memiliki hierarki lebih tinggi akan berfungsi melayani kecamatan yang lebih rendah. Dari hasil perhitungan dengan menggunakan analisis skalogram dan indeks sentralitas, yang termasuk sebagai kecamatan dengan hierarki I adalah Kecamatan Bantaeng, Hierarki II adalah Kecamatan Pa'jukukang dan Hierarki III adalah Kecamatan Bissappu. Untuk lebih jelasnya dapat dilihat pada tabel berikut.

**Tabel 32.**  
Hasil Analisis Skalogram dan Indeks Sentralitas Wilayah Pesisir Kabupaten Bantaeng Tahun 2017

No.	Kecamatan	Jumlah Jenis Infrastruktur dan Sumberdaya Pesisir	Indeks Sentralitas	Hierarki
1.	Bantaeng	20	882.8	I
2.	Pa'jukukang	19	782.8	II
3.	Bissappu	18	732.8	III

Sumber : Hasil Analisis, Tahun 2017

Sementara, berdasarkan teori yang dikemukakan oleh Friedman bahwa Pusat pertumbuhan terbagi atas Primer (utama), Sekunder (kedua), Tersier (ketiga). Pusat pertumbuhan primer atau pusat utama orde satu ialah pusat utama dari keseluruhan daerah, pusat ini dapat merangsang pusat pertumbuhan lain yang lebih bawah tingkatannya, kemudian Pusat pertumbuhan sekunder adalah pusat dari sub daerah, seringkali pusat ini diciptakan untuk mengembangkan sub-daerah yang jauh dari pusat

utamanya dan pusat pertumbuhan tersier merupakan titik pertumbuhan bagi daerah pengaruhnya.

Berdasarkan teori pusat pertumbuhan friedman dan hasil analisis skalogram, maka Kecamatan Bantaeng adalah kecamatan pusat pertumbuhan yang berada pada hierarki/Orde I, hal tersebut karena Kecamatan Bantaeng mempunyai peran penting bagi Kabupaten Bantaeng yaitu sebagai ibukota kabupaten dan pusat pemerintahan. Sementara Kecamatan Pajukukang yang berada pada hierarki II yang merupakan pusat pertumbuhan sentra kegiatan kelautan dan perikanan,. Peran Kecamatan Pa'jukukang sebagai simpul kegiatan kelautan dan perikanan di Kabupaten Banteng dengan adanya pelabuhan perikanan/ TPI Birea yang mendukung wilayah ini sebagai pusat pertumbuhan kegiatan kelautan dan perikanan. Sedangkan pada wilayah Kecamatan Bissappu yang berada pada hierarki III berfungsi sebagai pusat pertumbuhan kegiatan Pelabuhan Laut dan Ekspor-Import Kabupaten Bantaeng karena di dukung dengan keberadaan infrastruktur pelabuhan yang akan terus berkembang.

#### **I. Penentuan Pusat-Pusat Pertumbuhan Wilayah Pesisir Kabupaten Bantaeng**

Berdasarkan RTRW Provinsi Sulawesi Selatan 2010 – 2030 sebagaimana yang diamanatkan dalam Peraturan Daerah Provinsi Sulawesi Selatan Nomor 09 Tahun 2009 telah ditetapkan bahwa Kota Bantaeng sebagai Pusat Kegiatan Lokal (PKL) yang berpotensi dan berfungsi mendukung Kota Makassar dan Kawasan Andalan Nasional

MAMMINASATA sebagai Pusat Kegiatan Nasional (PKN). Demikian secara hierarkis ruang wilayah Kota Bantaeng sebagai Ibukota dari Kabupaten Bantaeng dikategorikan sebagai PKL bersama Kabupaten Jeneponto dan Bulukumba yang mengapit Kabupaten Bantaeng di kaki Selatan daratan Sulawesi .

Kabupaten Bantaeng, berperan, berpotensi dan berfungsi sebagai pusat perdagangan, jasa dan industri serta simpul transportasi yang melayani kecamatan-kecamatan diinternal Kabupaten Bantaeng, dan wilayah sekitarnya. Berdasarkan bahwa Kabupaten Bantaeng telah ditetapkan juga sebagai areal pengembangan Kawasan Budidaya Rumput Laut yang dalam hal ini menunjang penempatan Kawasan Minapolitan Kabupaten Bantaeng, yang telah ditetapkan secara nasional oleh Kementerian Kelautan dan Perikanan Republik Indonesia melalui BPSPL Makassar.

Lebih jelasnya untuk melihat penentuan pusat pertumbuhan berdasarkan hasil analisis serta kajian data dan di padukan dengan rencana tata ruang wilayah Kabupaten Bantaeng, maka dapat di simpulkan sebagai berikut :

**Tabel 33.** Hierarki Pusat Pertumbuhan Wilayah Pesisir Yang Dipadukandengan RTRW Kabupaten Bantaeng Tahun 2017

No	Kota Kecamatan	Hierarki Orde Kota	Fungsi
1	Bantaeng	I PKL	1. Ibukota Kecamatan Bantaeng
			2. Ibukota Kabupaten Bantaeng
			3. Pusat Pendidikan
			4. Pusat pelayanan kesehatan
			5. Pusat perdagangan dan jasa
			6. Pusat kegiatan Pelabuhan Khusus Kapal Pesiar Kabupaten Bantaeng
			7. Pusat simpul transportasi antar wilayah kecamatan dan antar kabupaten
			8. Pusat pariwisata bahari ( <i>The New Bantaeng</i> )
			9. Pusat kegiatan budidaya kelautan dan perikanan
2	Pa'jukukang	II Sub PKL 2	1. Ibukota Kecamatan Pa'jukukang
			2. Pusat kolektor produk perikanan dan kelautan serta pertanian
			3. Pusat Kawasan Industri Perikanan Terpadu Kelautan & Perikanan (KIT-KP) Kaw. Minapolitan
			4. Pusat Pelabuhan PPI/TPI Birea.
			5. Pusat kegiatan budidaya perkebunan, kelautan dan perikanan.
			6. Pusat kegiatan pariwisata bahari
3	Bissappu	III Sub PKL 1	1. Ibukota Kecamatan Bissappu
			1. Pusat kolektor produk perikanan, kelautan dan pertanian
			2. Pusat kegiatan Pelabuhan Laut dan pelabuhan Ekspor-Import Kabupaten Bantaeng
			3. Pusat kegiatan budidaya kelautan, perikanan dan pertanian
			4. Pusat kegiatan pariwisata bahari
5. Pusat kegiatan rumah susun sewa			

Sumber : Hasil Analisis Tahun 2017 dan modifikasi RTRW Kabupaten Bantaeng Struktur ruang rtrw

Sementara jika melihat arahan RTRW Provinsi Sulawesi Selatan Tahun 2009, maka wilayah pesisir Kabupaten Bantaeng ditetapkan sebagai kawasan minapolitan dengan kegiatan ekonomi serta infrastruktur bertumpu pada kegiatan Kelautan dan Perikanan sesuai potensi pada masing

kecamatan di wilayah pesisir Kabupaten Bantaeng. Maka berdasarkan hal tersebut pusat pertumbuhan pada wilayah pesisir Kabupaten Bantaeng ditetapkan sebagai berikut:

**Tabel 34.** Hierarki Pusat Pertumbuhan Wilayah Pesisir Kabupaten Bantaeng Tahun 2017

No	Kota Kecamatan	Hierarkis Orde Kota	Fungsi
1	Bantaeng	I PKL 1	1. Pusat simpul transportasi antar wilayah kecamatan dan antar kabupaten.
			2. Pusat kegiatan budidaya Kelautan dan Perikanan.
			3. Pusat kolektor (pengumpul) hasil produksi Kelautan dan Perikanan
			4. Pusat pemasaran hasil produksi Kelautan dan Perikanan melalui <i>The New Bantaeng</i> .
2	Pa'jukukang	II Sub PKL 1	1. Pusat kegiatan budidaya kelautan dan perikanan.
			2. Pusat kolektor (pengumpul) hasil produksi Kelautan dan Perikanan.
			3. Pusat pengolahan hasil kelautan dan perikanan (Kawasan Industri Perikanan Terpadu Kelautan & Perikanan (KIT-KP) Kaw. Minapolitan).
			4. Pusat Ekpor-Impor Hasil Kelautan dan Perikanan.
			5. Pusat pemasaran hasil produk Kelautan dan Perikanan melalui Wisata Bahari Desa Baruga.
3	Bissappu	III Sub PKL 2	1. Pusat kegiatan budidaya Kelautan dan Perikanan.
			2. Pusat kolektor (pengumpul) produk Kelautan dan Perikanan.
			3. Pusat pemasaran hasil produk Kelautan dan Perikanan melalui Pelabuhan Umum Bonto Jai.
			4. Pusat kegiatan rumah susun sederhana sewa

Sumber : Hasil Analisis, Tahun 2017

**Gambar 19**  
Pusat KIT-KP



*Sumber : Survey Lapangan, Tahun 2017*

**Gambar 20**  
Kawasan The New Bantaeng



*Sumber : Survey Lapangan, Tahun 2017*

**Gambar 21**  
Pusat Pemasaran Hasil Produksi Kelautan/ Pelabuhan Bantaeng



*Sumber : Survey Lapangan, Tahun 2017*

Kemudian mengingat bahwa wilayah pesisir Kabupaten Bantaeng yang akan dibangun dengan sebagian kegiatannya telah berjalan adalah berbasis perikanan dan kelautan, maka secara definisi bahwa wilayah yang ditata adalah wilayah pesisir, laut dan pulau-pulau kecil, dimana secara kebetulan di Kabupaten Bantaeng tidak memiliki pulau-pulau kecil, maka

fokus pembahasan hanya diarahkan pada wilayah pesisir dan laut sampai 4 mil sesuai batas kewenangan pengelolaan tingkat kabupaten/kota dari batas garis pantai pasang-surut rata-rata. Sedangkan batasan wilayah pesisir adalah daerah peralihan antara ekosistem darat dan laut yang dipengaruhi oleh perubahan di darat dan laut, maka ketiga kota Orde I, II, dan III diatas, memiliki wilayah darat, pesisir dan laut.



Peta Pusat Pertumbuhan Wilayah Pesisir





Disisi lain juga bahwa peralihan ekosistem merupakan batas yang tidak terikat dengan batas administrasi, sedangkan di dalam penataan ruang lebih fokus kepada batas administrasi maka dalam hal wilayah pesisir untuk batas wilayah administrasi terkecil dengan aspek kelautan dan penduduknya sebagian terkait dengan kelautan.

Berdasarkan hal tersebut, maka desa-desa/kelurahan-kelurahan yang mendapatkan pelayanan dari ketiga pusat pertumbuhan dan hierarkis dapat dilihat pada Tabel berikut.

**Tabel35:** Kelurahan/Desa Yang Dapat Dilayani oleh Pusat Pertumbuhan di wilayah pesisir Kabupaten Bantaeng

No	Kota Pusat Pelayanan	Kelurahan Desa Yang Dilayani dan Klasifikasi Kemampuannya	
1	Bantaeng (PKL / Orde I)	1. <b>Tappanjeng</b>	<b>Swakarya</b>
		2. Pallantikang	Swakarya
		3. Letta	Swakarya
		4. Lembang	Swakarya
		5. Lamalaka	Swakarya
2	Pa'jukukang (Sub PKL / Orde II)	1. Rappoa	-
		2. Lumpangan	Swakarya
		3. Biangkeke	Swakarya
		4. <b>Nipa-Nipa</b>	<b>Swakarya</b>
		5. Pa'jukukang	Swakarya
		6. Borong Loe	Swakarya
		7. Papan Loe	Swakarya
		8. Baruga	Swakarya
3	Bissappu (Sub PKL / Orde III)	1. Bonto Jai	Swakarya
		2. <b>Bonto Lebang</b>	<b>Swakarya</b>
		3. Bonto Sunggu	Swakarya
<b>Jumlah</b>		<b>16 Desa/Kelurahan</b>	<b>-</b>

Sumber : Hasil Analisis, Tahun 2017

## **BAB V**

### **PENUTUP**

#### **A. Kesimpulan**

Dari hasil analisis dan pembahasan untuk menjawab rumusan masalah dari penelitian ini maka dapat ditarik kesimpulan bahwa

1. Kondisi wilayah pesisir Kabupaten Bantaeng adalah sebagai berikut:
  - a. Pemanfaatan lahan wilayah pesisir Kabupaten Bantaeng terdiri dari pemanfaatan wilayah pesisir daratan dan pemanfaatan wilayah pesisir lautan. Pemanfaatan wilayah pesisir daratan terbagi atas; hutan (160,35 ha), Mangrove (32,628 ha), Kawasan Industri (14,943 ha), Kebun / Perkebunan (77,82 ha), Permukiman (554,123 ha), Sawah (3.244,226 ha), Semak belukar/alang-alang (123,99 ha), Tambak (53,904 ha) dan Tegalan (7.536,194 ha). Sedangkan untuk pemanfaatan wilayah pesisir lautan terdiri atas: Budi daya rumput laut, Penangkapan Ikan, aktivitas pelabuhan dan kegiatan pariwisata dan alur pelayaran
  - b. Kondisi infrastruktur wilayah pesisir Kabupaten Bantaeng sudah tersebar cukup merata yang terdiri dari: fasilitas perkantoran sebanyak 33, fasilitas pendidikan sebanyak 116 unit, fasilitas Kesehatan sebanyak 157 unit, fasilitas peribadatan sebanyak 235 unit dan fasilitas perdagangan/industry sebanyak 461 unit serta fasilitas rumahsusun. Sedangkan untuk kondisi jaringan infrastruktur itu terbagi atas jaringan

transportasi darat, jaringan transportasi laut, jaringan listrik, jaringan telekomunikasi dan jaringan sumberdaya air

- c. Potensi sumberdaya pesisir dan kelautan di Kabupaten Bantaeng terdiri atas ,potensi perikanan tangkap dengan jumlah produksi ikan laut sebesar 5186,6 ton pada tahun 2015, potensi perikanan budidaya dengan jumlah produksi ikan sebesar 9885,86 ton pada tahun 2015 serta potensi pariwisata yang terdapat di tiga kecamatan diwilayah pesisir Kabupaten Bantaeng baik itu pariwisata alami maupun buatan.
  - d. Arahan kebijakan penataan ruang serta kebijakan pembangunan yang ada, terutama untuk wilayah peisisir Kabupaten Bantaeng mengarah pada peningkatan dan pemanfaatan potensi sumberdaya pesisir , utamanya potensi minapolitan yang telah termaktup dalam dalam Keputusan Menteri Kelautan dan Perikanan Republik Indonesia Nomor KEP.32/MEN/2010 tentang Penetapan Kawasan Minapolitan yang kemudian dijabarkan dalam beberapa rencana tata ruang wilayah kabupaten dan rencana program pembangunan yang terdapat pada RPJMD dan RPJPD Kabupaten Bantaeng.
2. Dari hasil analisa skalogram dan perhitungan indeks sentralitas, Pusat-pusat pertumbuhan pada wilayah pesisir kabupaten Bantaeng terbagi atas:
- a. Kecamatan Bantaeng yang merupakan orde I dengan fungsi

- Pusat simpul transportasi antar wilayah kecamatan dan antar kabupaten.
  - Pusat kegiatan budidaya Kelautan dan Perikanan.
  - Pusat kolektor (pengumpul) hasil produksi Kelautan dan Perikanan.
  - Pusat pemasaran hasil produksi Kelautan dan Perikanan melalui *The New Bantaeng*.
- b. Kecamatan Pajukukang yang merupakan orde II dengan fungsi
- Pusat kegiatan budidaya kelautan dan perikanan.
  - Pusat kolektor (pengumpul) hasil produksi Kelautan dan Perikanan.
  - Pusat pengolahan hasil kelautan dan perikanan (Kawasan Industri Perikanan Terpadu Kelautan & Perikanan (KIT-KP) Kaw. Minapolitan).
  - Pusat Ekpor-Impor Hasil Kelautan dan Perikanan.
  - Pusat pemasaran hasil produk Kelautan dan Perikanan melalui Wisata Bahari Desa Baruga.
- c. Kecamatan Bissappu yang merupakan orde III dengan fungsi
- Pusat kegiatan budidaya Kelautan dan Perikanan.
  - Pusat kolektor (pengumpul) produk Kelautan dan Perikanan.
  - Pusat pemasaran hasil produk Kelautan dan Perikanan melalui Pelabuhan Umum Bonto Jai.
  - Pusat kegiatan rumah susun sederhana sewa

## B. Saran

Berdasarkan dari kesimpulan atau hasil penelitian, maka dapat ditarik beberapa saran dari penelitian ini:

1. Sebaiknya memberikan perhatian besar terhadap pengelolaan, pemeliharaan dan penataan aktivitas masyarakat lokal agar potensi kawasan menjadi berkembang dan tidak terjadi kerusakan lingkungan yang nantinya membutuhkan penanganan serius.
2. Sebaiknya lebih konsisten dengan peraturan yang telah diterbitkan sebagai cerminan dalam menata, mengembangkan dan memanfaatkan ruang wilayah pesisir Kabupaten Bantaeng agar tetap seimbang.
3. Diperlukan pengelolaan kawasan dengan memberdayakan masyarakat pada kawasan untuk meningkatkan ekonomi sekaligus membuka lapangan kerja.
4. Konsisten dalam pengembangan potensi sehingga kawasan lebih cepat berkembang.

## DAFTAR PUSTAKA

### Referensi Buku

- Agung, IGusti Ngurah. *Manajemamen Penulisan Skripsi, Tesis dan Disertasi*. Jakarta Utara: PT. Raja Grafindo Persada, 2004.
- AS, Nursyam. *Struktur Tata Ruang Wilayah Dan Kota*, Makassar: Alauddin University Press, 2013.
- Badan Pusat Statistik Kabupaten Bantaeng. *Kabupaten Bantaeng dalam Angka Tahun 2015*. Bantaeng: BPS, 2015.
- Badan Pusat Statistik Kabupaten Bantaeng. *Kecamatan Pajukukang dalam Angka Tahun 2015*. Bantaeng: BPS, 2015.
- Badan Pusat Statistik Kabupaten Bantaeng. *Kecamatan Bissappu dalam Angka Tahun 2015*. Bantaeng: BPS, 2015.
- Badan Pusat Statistik Kabupaten Bantaeng. *Kecamatan Bantaeng dalam Angka Tahun 2015*. Bantaeng: BPS, 2015.
- Dahuri, Rokhmin. *Pengelolaan Sumber Daya Wilayah Pesisir dan Lautan Secara Terpadu*. Jakarta: PT Pradnya Paramita. 2008.
- Departemen Agama Republik Indonesia. *Al-Qur'an dan Terjemah*. Edisi X. Bandung: Sukses Publishing. 2012
- Ikatan Ahli Perencana Indonesia, *Kamus Tata Ruang*. Jakarta: PU Cipta Karya, 1997
- Jahid, Jamaluddin. *Kapita Selekta Perencanaan Wilayah*. Makassar : Alauddin University Press, 2012
- Jufriadi, *Pengembangan wilayah pesisir dan pulau-pulau kecil, Edisi I*. Yogyakarta: Deepublish, 2014.
- La sara. *Pengelolaan Wilayah Pesisir*. Bandung: Alfabeta., 2014
- Muta'ali, Lutfi, *Penataan Ruang Wilayah dan Kota (Tinjauan Normatif-Teknis)*. Yogyakarta. BPFG Universitas Gadjah Mada, 2013.
- Tohopi, Ridwan. *Konservasi Pesisir dalam Perspektif Studi Islam*, Yogyakarta: Pustaka Pelajar, 2014.

Qadrawi, Al Yusuf, *Islam Agama Ramah Lingkungan*, Jakarta :Pustaka Al Kautsar. 2002

### **ReferensiAturan**

, *Rencana Tata Ruang Wilayah KabupatenBantaengTahun 2012-2032*, Bantaeng:BappedaKabupatenBantaeng, 2012

, *Undang-undangNomor 26 tahun 2007TentangPenataanRuang*, Jakarta:Republik Indonesia, 2007

, *Undang-undangNomor 23 tahun 2014 TentangPemerintah Daerah*, Jakarta:Republik Indonesia, 2007

, *Undang-undangNomor 1 tahun 2014 Tentang Wilayah Pesisir Dan Pulau-Pualu Kecil*. Jakarta:Republik Indonesia, 2007

, *Peraturan Daerah Nomor 9 tahun 2009TentangRencana Tata Ruang Wilayah Provinsi Sulawesi Selatan*, Makassar:BappedaSulsel, 2008

, *Keputusan Menteri KelautandanPerikananRepublik IndonesiaNomor KEP.32/MEN/2010 tentangPenetapanKawasanMinapolitan.2010*

### **ReferensiHasilPenelitian**

DanastriSasya.*Penetapan Pusat PetumbuhanBaru Di KecamatanHajramukti*. Semarang:UniversitasDiponegoro. 2011

RahayudanEko.*Penentuan Pusat-Pusat PetumbuhanDalamPengembangan Wilayah Di KabupatenGunungKidul*. Surabaya:ITS. 2014

WahyudiHaryono.*Kota GombangSebagai Pusat Pertumbuhan Di KabupatenKebumen*. Tesis, Semarang:UniversitasDiponegoro. 2004

Ardila, Refika. *Analisis Pengembangan Pusat Pertumbuhan Ekonomi Di Kabupaten Banjarnegara*. Semarang: UNS. 2012



UNIVERSITAS ISLAM NEGERI  
**ALAUDDIN**  
M A K A S S A R



## A. MatriksPerbaikan

### MATRIKS PERBAIKAN SEMINAR HASIL PENELITIAN

OLEH :MUH. ICHSAN HASAN (60800112065)

ANALISIS PUSAT-PUSAT PERTUMBUHAN WILAYAH PESISIR DI KABUPATEN BANTAENG					
No	Penguji	UraianPerbaikan	Perbaikan	Hal	Keterangan
1.	DR. Ir. H. Syahriar Tato, S.H., M.H	- Teknik Penulisan diperbaiki	- Sudahdiperbaiki	72	
		- Kesimpulan sederhanakan	- Sudahdiperbaiki	132	
2.	Juhanis, S.Sos, M.Si	- Margin penulisanayat di normalkan	- Sudah diperbaiki	35	-
		- Penulisanterjemahan surah diperbaiki	- Sudah diperbaiki	36	
		- GunakanSumberdalildari tafsir Al Misbah	- Sudah diperbaiki	35	

## DAFTAR RIWAYAT HIDUP



**Muh. Ichsan Hasan** dilahirkan di,Baru Doping pada tanggal 14Maret 1995 olehpasangan suami istri Hasan BasridanHj. Rahmi.Mengawalipendidikannya di TK Baru Doping, kemudianLulusdi SDInpresKassi-kassi 1Kota Makassar , selanjutnya di SMP Pesantren IMMIM Putra Kota Makassar hinggakelas 3 danpindah di SMP Negeri 33 Kota Makassar, kemudiandilanjutkan di MAN 2 Model Kota Makassar.PenulisditerimasebagaimahasiswaJurusan Teknik Perencanaan Wilayah Dan Kota, FakultasSainsdanTeknologi, UIN Alauddin Makassar PadaTahun 2012Dan melalui proses orientasiselamasatutahun. Semasakuliahpenulis juga aktifpada Lembaga IkatanMahasiswaPerencana Indonesia dan Young Planner Indonesia

Penulis menyadari tugas akhir denganjudul*Analisis Pusat-Pusat Pertumbuhan Wilayah Pesisir di KabupatenBantaeng*ini masih jauh dari kesempurnaandanmasihbutuhperbaikan. maka dari itu apabila ada kritikan dan saran, pembaca bisa mengirimkan pesan ke alamat email berikut [Ichsanhasan14@gmail.com](mailto:Ichsanhasan14@gmail.com).

UNIVERSITAS ISLAM NEGERI  
**ALAUDDIN**  
M A K A S S A R