

ANALISIS TENTANG UPAYA PENINGKATAN PROFESIONALISME  
GURU PENDIDIKAN AGAMA ISLAM DI MADRASAH IBTIDAIYAH  
MUHAMMADIYAH LIKUBODDONG KECAMATAN  
BONTONOMPO SELATAN KABUPATEN GOWA



**SKRIPSI**

Diajukan untuk Memenuhi Salah Satu Syarat guna Memperoleh Gelar  
Sarjana Pendidikan Islam pada Jurusan Fakultas Tarbiyah  
Program Kualifikasi Guru RA/MI UIN Alauddin Makassar

UNIVERSITAS ISLAM NEGERI

**ALAUDDIN**

MAKASSAR

**ST. NURBIYAH**  
**T. 20100107264**

**FAKULTAS TARBIYAH**  
**UNIVERSITAS ISLAM NEGERI MAKASSAR**  
**2011**

## PERSETUJUAN PEMBIMBING

Pembimbing Penulisan Skripsi Saudari **St. Nurbiyah**, NIM T.20100107264 Mahasiswi Program Peningkatan Kualifikasi Guru RA/MI pada Fakultas Tarbiyah UIN Alauddin Makassar, setelah dengan seksama meneliti dan mengoreksi skripsi yang bersangkutan dengan judul "**Analisis tentang Upaya Peningkatan Profesionalisme Guru Pendidikan Agama Islam di Madrasah Ibtidaiyah Muhammadiyah Likuboddong Kecamatan Bontonompo Selatan Kabupaten Gowa**" memandang bahwa skripsi tersebut telah memenuhi syarat-syarat ilmiah dan disetujui untuk diajukan ke sidang munaqasyah.

Demikian persetujuan ini diberikan untuk diproses lebih lanjut.

Makassar, Juni 2011

UNIVERSITAS ISLAM NEGERI  
**ALAUDDIN**

Disetujui :

Pembimbing I, **M A K A S S A R** Pembimbing II,

Dr.Hj. Amrah Kasim,M.A.  
NIP : 19640725200003 2 002

Drs. H. Abd. Rahim.HS,M.Pd.I.  
NIP : 19550423198703 1 002

## PENGESAHAN SKRIPSI

Skripsi yang berjudul “*Analisis tentang Upaya Peningkatan Profesionalisme Guru Pendidikan Agama Islam di MIS Muhammadiyah Likuboddong*” disusun oleh St. Nurbiyah, NIM T. 20100107264, Mahasiswa Jurusan Pendidikan Agama Islam pada Fakultas Tarbiyah dan Keguruan Universitas Negeri Makassar, telah diuji dan dipertahankan dalam sidang munaqasyah yang diselenggarakan pada hari Kamis tanggal 11 Agustus 2011 M, bertepatan dengan 11 Ramadhan 1432 H dan dinyatakan telah dapat diterima sebagai salah satu syarat untuk mendapatkan gelar Sarjana Pendidikan Islam (S.Pd.I) pada Fakultas Tarbiyah dan Keguruan Pendidikan Agama Islam dengan beberapa perbaikan.

Samata-Gowa, 11 Ramadhan 1432 H  
11 Agustus 2011 M

### DEWAN PENGUJI : (SK DEKAN No. 003/KW/2011)

Ketua : Dr. Susdiyanto, M.Si (.....)  
Sekretaris : Drs. Muzakkir, M.Pd.I (.....)  
Munaqisy I : Drs. Borahima, M.Pd (.....)  
Munaqisy II : Drs. Muzakkir, M.Pd.I (.....)  
Pembimbing I : Dr. Hj. Amrah Kasim, M.A. (.....)  
Pembimbing II : Drs. H. Abd. Rahim, HS, M.Pd. (.....)

Disahkan Oleh :  
Dekan Fakultas Tarbiyah dan Keguruan  
UIN Alauddin Makassar

**Dr. H. Salehuddin, M.Ag.**  
NIP : 19541212198503 1 001

## KATA PENGANTAR

بِسْمِ اللَّهِ الرَّحْمَنِ الرَّحِيمِ

الحمد لله رب العلمين الصلوة والسلام على اشرف الأنبياء والمرسلين وعلى اله وصحبه  
اجمعين أما بعد

Segala puji bagi Allah, yang telah memberikan kekuatan dan kesehatan kepada penulis untuk menyelesaikan skripsi ini sebagaimana mestinya.

Shalawat dan salam atas junjungan Nabiyullah Muhammad saw. Semoga keselamatan dan kebahagiaan selalu menyertai beliau, para keluarga, sahabat dan pengikutnya.

Dalam penyusunan skripsi ini tidak sedikit penulis menemui kesulitan, tetapi dengan rahmat dan hidayah Allah swt, maka dapatlah penulis menghadapi kesulitan itu dengan sifat sabar dan tawakkal. Akhirnya, penulis menyampaikan terima kasih dan penghargaan yang setinggi-tingginya kepada :

1. Kedua orang tua penulis : Drs. Padaalla dan St. Nursiah, serta suami tercinta, Drs. Idris Ismail Dg. Rani yang selalu memberikan dukungan, baik moral maupun materi. vii
2. Bapak Prof. Dr. H. A. Qadir Gassing.HT,MS. selaku rektor Universitas Muhammadiyah Makassar.
3. Bapak Dr. H. Salehuddin,M.Ag. selaku Dekan Fakultas Tarbiyah Universitas Islam Negeri Makassar.

4. Ibu Dra.Hj. Amrah Kasim,M.A. sebagai konsultan I dan Bapak Drs. H. Abd. Rahim.HS,M.Pd.I sebagai konsultan II, yang telah menyempatkan waktunya untuk membimbing dan mengarahkan penulis dalam menyelesaikan skripsi ini.
5. Bapak, Ibu Dosen dan Asisten Dosen serta seluruh Civitas Akademika Fakultas Tarbiyah Universitas Islam Negeri Makassar.
6. Sahabat dan kerabat penulis, yang telah banyak membantu dalam pengadaan buku referensi untuk penulisan skripsi ini.

Penulis menyadari sepenuhnya bahwa skripsi ini masih jauh dari kesempurnaan. Oleh karena itu, kritik dan saran dari berbagai pihak sangat diharapkan guna kesempurnaan skripsi ini. Semoga Allah swt menerima segala amal kebaikan kita. Amiin.

Makassar, Sya'ban 1432 H  
Juli 2011 M

UNIVERSITAS ISLAM NEGERI  
**ALAUDDIN**  
M A K A S S A R  
St. Nurbiyah

## DAFTAR ISI

HALAMAN JUDUL .....	i
PERSETUJUAN PEMBIMBING .....	ii
HALAMAN PENGESAHAN SKRIPSI .....	iii
PERNYATAAN KEASLIAN SKRIPSI .....	iv
ABSTRAK .....	v
KATA PENGANTAR .....	vi
DAFTAR ISI .....	viii
DAFTAR TABEL .....	x
BAB I PENDAHULUAN .....	1
A. Latar Belakang .....	1
B. Rumusan Masalah .....	3
C. Tujuan Penelitian .....	4
D. Manfaat Penelitian .....	4
E. Variable Penelitian .....	5
F. Definisi Operasional Variabel .....	5
BAB II TINJAUAN PUSTAKA .....	7
A. Pengertian Profesi .....	7
B. Fungsi dan Peran Guru .....	12
C. Kode Etik Guru di Indonesia .....	15
D. Indikator Profesi .....	17
E. Standar Profesi Guru .....	18
F. Peningkatan Kemampuan Profesionalisme Guru .....	23
G. Pendidikan Agama Islam .....	26
BAB III METODE PENELITIAN .....	31
A. Jenis Penelitian .....	31
B. Lokasi dan Objek Penelitian .....	31
C. Populasi dan Sampel .....	31
D. Instrumen Penelitian .....	35
E. Teknik Pengumpulan Data .....	35
F. Teknik Analisis Data .....	viii 36

BAB IV HASIL PENELITIAN DAN PEMBAHASAN .....	37
A. Selayang Pandang MI Muhammadiyah Likuboddong.....	37
B. Guru PAI dalam Mengaktualisasikan Diri sebagai Guru Profesional .....	45
C. Faktor-faktor yang Mendukung dan Menghambat dalam Meningkatkan Profesionalisme Guru Pendidikan Agama Islam di Madrasah Ibtidaiyah Muhammadiyah Likuboddong .....	57
D. Upaya Peningkatan Profesionalisme Guru Pendidikan Agama Islam di Madrasah Ibtidaiyah Muhammadiyah Likuboddong .....	61
BAB V PENUTUP .....	64
A. Kesimpulan .....	64
B. Saran-saran .....	65
DAFTAR PUSTAKA .....	66
LAMPIRAN-LAMPIRAN	



## DAFTAR TABEL

TABEL 1. Keadaan Populasi (Guru Pendidikan Agama Islam).....	33
TABEL 2. Keadaan Populasi (Murid) .....	34
TABEL 3. Keadaan Sarana dan Prasarana Madrasah Ibtidaiyah Muhammadiyah Likuboddong .....	40
TABEL 4. Keadaan Guru dan Pegawai Miadrasah Ibtidaiyah Muhammadiyah Likuboddong .....	41
TABEL 5. Keadaan Murid Madrasah Ibtidaiyah Muhammadiyah Likuboddong .....	43
TABEL 6. Tingkat Pendidikan Guru pada Madrasah Ibtidaiyah Muhammadiyah Likuboddong .....	47
TABEL 7. Pengalaman Mengajar Guru Madrasah Ibtidaiyah Muhammadiyah Likuboddong .....	47
TABEL VII Pengalaman Mengajar Guru MI Muhammadiyah Likuboddong .....	48



## ABSTRAK

ST. Nurbiyah. *Analisis tentang Upaya Peningkatan Profesionalisme Guru Pendidikan Agama Islam di MI Muhammadiyah Likuboddong Kec. Bontonompo Selatan Kabupaten Gowa (dibimbing oleh Dr. Hj. Amrah Kasim dan Drs. H. Abd. Rahim.HS)*

Tujuan dalam penelitian ini untuk mengetahui bagaimana guru Pendidikan Agama Islam dalam mengaktualisasikan diri sebagai guru yang profesional, faktor yang mendukung dan menghambat peningkatan Profesionalisme guru Pendidikan Agama Islam di Madrasah Ibtidaiyah Muhammadiyah Likuboddong serta upaya yang dilakukan untuk meningkatkan Profesionalisme Guru Pendidikan Agama Islam di Madrasah Ibtidaiyah Muhammadiyah Likuboddong.

Penelitian ini bersifat deskriptif kualitatif. Seluruh data primer yang diperlukan dalam penelitian ini diperoleh melalui instrumen pokok berupa kuesioner/angket, sedangkan observasi, wawancara dan dokumentasi digunakan untuk melengkapi data yang dibutuhkan. Kemudian seluruh data yang terkumpul selanjutnya diolah dan dianalisis dengan metode induktif dan deduktif.

Hasil penelitian ini membuktikan bahwa Guru Pendidikan Agama Islam di MI Muhammadiyah Likuboddong dalam mengaktualisasikan diri sebagai guru yang profesional berusaha untuk lebih memperbaiki diri, meningkatkan mutu dan melanjutkan pendidikan ke jenjang yang lebih tinggi melalui kuliah, KKG, rapat, diskusi yang berhubungan dengan tugas keguruan. Faktor-faktor yang mendukung dalam meningkatkan Profesionalisme guru utamanya dalam Pendidikan Agama Islam di Madrasah Ibtidaiyah Muhammadiyah Likuboddong antara lain adanya Biaya Operasional Sekolah yang dapat digunakan untuk meningkatkan kesejahteraan guru, dan secara otomatis dapat meningkatkan profesionalismenya. Selain itu, faktor yang mendukung upaya peningkatan profesionalisme guru adanya usaha untuk meningkatkan kualitasnya. Faktor penghambat peningkatan profesionalisme guru antara lain faktor pendidikan yang relatif rendah serta kurangnya sarana dan prasarana. Namun, hal tersebut telah diantisipasi sehingga hambatan yang ditemukan diharapkan dapat diminimalkan atau bahkan dihilangkan. Upaya yang dilakukan untuk meningkatkan Profesionalisme Guru Pendidikan Agama Islam di Madrasah Ibtidaiyah Muhammadiyah Likuboddong adalah adanya pelaksanaan supervisi yang dilakukan oleh Kepala Madrasah dan pengawas, guru-guru rajin mengikuti MGMP, serta berusaha melanjutkan pendidikan ke jenjang yang lebih tinggi.

## **BAB I**

### **PENDAHULUAN**

#### **A. Latar Belakang**

Guru memegang peranan yang sangat penting dalam proses belajar mengajar. Di pundaknya terpikul tanggung jawab utama keefektifan seluruh usaha kependidikan di sekolah. Di Negara-negara maju, media elektronik sebagai alat pengajar sudah dipergunnakan dan dibuktikan. Namun, keberadaan media tersebut tidak sepenuhnya dapat menggantikan posisi guru. Ada sesuatu yang hilang yang selama ini disumbangkan oleh adanya interaksi antarmanusia, antara guru dengan pelajar. Kehilangan yang utama ialah segi keteladanan dan penanaman nilai-nilai yang dikristalisasikan dalam tujuan pembelajaran, sebab tujuan yang mengarahkan pelajar tersebut lebih bersumber pada guru dibandingkan pelajar, sekalipun tujuan itu dirumuskan oleh tenaga kependidikan lebih tinggi kedudukannya di dalam struktur birokrasi.

Masyarakat yang paling terbelakang sampai yang paling maju mengaku bahwa guru merupakan satu di antara sekian banyak unsur pembentuk utama calon anggota masyarakat. Namun, wujud pengakuan itu berbeda-beda antara satu masyarakat dengan masyarakat yang lain.

Sebagian mengakui pentingnya peranan guru itu dengan cara nyata, sementara yang lain masih menyangsikan besarnya tanggung jawab seorang guru, termasuk masyarakat yang sering memberi gaji kepada guru lebih rendah dari pada sepatasnya. Demikian pula sebagian orang tua kadang-kadang merasa cemas ketika menyaksikan anak-anak mereka

berangkat ke sekolah, karena masih ragu akan kemampuan guru yang mengajar anak mereka.

Di pihak lain, setelah beberapa bulan pertama mengajar, guru-guru pada umumnya menyadari betapa besar pengaruh terpendam yang mereka miliki terhadap pembinaan kepribadian pelajar. Kesadaran umum akan besarnya tanggung jawab seorang guru serta berbagai pandangan masyarakat terhadap peranannya, maka tidaklah berlebihan apabila pemerintah dan pihak-pihak terkait melakukan upaya peningkatan Profesionalisme guru.

Guru yang profesional tidak bekerja sebagai guru karena mempunyai pekerjaan lain ataupun menjadikan mengajar sebagai pekerjaan sampingan. Guru profesional mengajar karena dilandasi oleh pendidikan keahlian untuk mengajar, sehingga mereka mengerti tugas dan tanggung jawabnya dalam mendidik.

Pendidikan Agama Islam merupakan salah satu mata pelajaran yang harus diajarkan pada setiap jenjang pendidikan. Selain segi kognitif, yang terpenting dari pelajaran ini ialah sisi efektifnya, yakni diharapkan dengan belajar Pendidikan Agama Islam, murid akan dapat digembleng moralnya menjadi pribadi yang berakhlak mulia.

Pada Madrasah Ibtidaiyah rasta, pendidikan Agama Islam terbagi ke dalam beberapa mata pelajaran, seperti Aqidah akhlak, Fiqih, alqur'an Hadits, SKI, Bahasa Arab, dan Al-Islam Kemuhammadiyah. Hal ini dikarenakan Madrasah sebagai sekolah yang berbasis Islam, sehingga materi pelajaran agama yang diberikan harus lebih banyak dan dimaksimalkan.

Seperti pelajaran-pelajaran lain, Pendidikan agama Islam juga memerlukan kemampuan khusus untuk mengajarkannya. Olehnya itu, diperlukan profesionalisme guru dalam menyajikan pelajaran tersebut. Profesionalisme yang dimaksud dalam hal ini adalah guru menguasai bidang studi yang akan diajarkannya, dan memiliki tanggung jawab dalam melaksanakan tugasnya membentuk akhlak peserta didik menjadi pribadi yang mulia, cerdas, dan beriman.

Hal inilah yang melatarbelakangi penulis untuk melakukan penelitian lebih lanjut dengan mengangkat judul : “Analisis tentang Upaya Peningkatan Profesionalisme Guru Pendidikan Agama Islam di Madrasah Ibtidaiyah Muhammadiyah Likuboddong Kecamatan Bontonompo selatan Kabupaten Gowa”.

## **B. Rumusan Masalah**

Dari latar belakang di atas, penulis dapat merumuskan suatu permasalahan, yaitu :

1. Bagaimana profesionalisme guru Pendidikan Agama Islam di Madrasah Ibtidaiyah Muhammadiyah Likuboddong?
2. Faktor-faktor apa yang mendukung dan menghambat dalam meningkatkan Profesionalisme guru utamanya dalam Pendidikan Agama Islam di Madrasah Ibtidaiyah Muhammadiyah Likuboddong?
3. Upaya apa yang dilakukan untuk meningkatkan Profesionalisme Guru Pendidikan Agama Islam di Madrasah Ibtidaiyah Muhammadiyah Likuboddong?”

### C. Tujuan Penelitian

Tujuan diadakannya penelitian ini adalah :

1. Untuk mengetahui profesionalisme guru Pendidikan Agama Islam di Madrasah Ibtidaiyah Muhammadiyah Likuboddong.
2. Untuk mengetahui faktor yang mendukung dan menghambat peningkatan Profesionalisme guru Pendidikan Agama Islam di Madrasah Ibtidaiyah Muhammadiyah Likuboddong.
3. Untuk mengetahui upaya yang dilakukan untuk meningkatkan Profesionalisme Guru Pendidikan Agama Islam di Madrasah Ibtidaiyah Muhammadiyah Likuboddong.

### D. Manfaat Hasil Penelitian

Penelitian ini diharapkan dapat memberi manfaat sebagai berikut :

1. Memberi informasi kepada pihak sekolah (Madrasah tempat penulis mengadakan penelitian) tentang pentingnya peningkatan Profesionalisme guru.
2. Menambah khazanah kepustakaan atau dijadikan sebagai salah satu sumber bacaan di lembaga pendidikan.
3. Memberi motivasi guru di Madrasah Ibtidaiyah Muhammadiyah Likuboddong agar berupaya meningkatkan profesionalisme dalam menjalankan tugasnya.

### E. Variabel Penelitian

Berdasarkan judul yang diajukan, maka yang menjadi variabel dalam penelitian ini adalah :

1. Upaya peningkatan profesionalisme sebagai variabel bebas (X)

2. Guru Pendidikan Agama Islam sebagai variable terikat (Y).

#### **F. Definisi Operasional Variabel**

Untuk menghindari kesalahpahaman atau interpretasi yang berbeda terhadap variabel penelitian ini, maka peneliti perlu mengemukakan definisi operasionalnya.

Upaya peningkatan profesionalisme adalah usaha-usaha yang dilakukan untuk meningkatkan profesionalisme dalam menjalankas tugas. Sedangkan guru Pendidikan Agama Islam adalah seseorang yang menjalankan tugas sebagai guru Pendidikan Agama Islam.

Jadi, upaya peningkatan profesionalisme guru Pendidikan Agama Islam yang dilakukan untuk meningkatkan kemampuan pribadi guru Pendidikan Agama Islam di Madrasah Ibtidaiyah Muhammadiyah Likuboddong.



## BAB II

### TINJUAN KEPUSTAKAAN

#### A. Pengertian Profesional

Dalam Kamus Lengkap Bahasa Indonesia, profesi diartikan sebagai pekerjaan yang dilandasi pendidikan keahlian (keterampilan, kejujuran dan lain-lain) tertentu. Pengertian ini mengandung implikasi bahwa profesinya hanya dapat dilakukan oleh orang-orang yang secara khusus dipersiapkan untuk itu. Dengan kata lain, profesi bukan pekerjaan yang dilakukan oleh mereka yang tidak memperoleh pekerjaan lain.<sup>1</sup>

Dalam Undang-Undang RI No. 14 tahun 2005 tentang guru dan dosen pasal 1 No. 4 dikemukakan bahwa :

Profesional adalah pekerjaan atau kegiatan yang dilakukan oleh seseorang dan menjadi sumber penghasilan kehidupan yang memerlukan keahlian, kemahiran, atau kecakapan yang memenuhi standar mutu atau norma tertentu serta memerlukan pendidikan profesi.<sup>2</sup>

Suparta menyatakan bahwa :

“Seorang profesional adalah orang yang terlibat secara luas dalam suatu posisi untuk mempengaruhi nasib kliennya. Dengan kata lain, profesional menjalin hubungannya secara aktual ataupun potensial dengan kliennya dalam bentuk yang disebut hubungan hidup mati”.<sup>3</sup>

Selanjutnya, dalam Surya dkk menyatakan bahwa :

Profesional mempunyai makna yang mengacu kepada sebutan tentang orang yang mrnyandang suatu profesi dan sebutan tentang penampilan seorang dalam mewujudkan unjuk kerja sesuai dengan profesinya.<sup>4</sup>

<sup>1</sup> Desy Anwar, *Kamus Lengkap Bahasa Indonesia* (Surabaya: Amelia Computindo, 2003) h. 331.

<sup>2</sup> Departemen Agama RI, *Undang-Undang tentang Sistem Pendidikan Nasional* (Jakarta : Direktorat Jenderal Pendidikan Islam,2006) h. 1.

<sup>3</sup> Suparta, dan Herry Noer Ally, *Metodologi Pengajaran Agama Islam* (Jakarta: Amisco, 2008) h. 5.

<sup>4</sup> Surya, dkk, *Kapita Selekta Pendidikan SD* (Jakarta: Universitas Terbuka, 2001) h. 45.

Sementara Sudarwan Danin dalam Nasrum berpendapat bahwa :

Profesionalisme adalah komitmen para anggota suatu profesi untuk meningkatkan kemampuan profesionalnya dan terus menerus mengembangkan strategi-strategi yang digunakannya dalam melakukan pekerjaan sesuai dengan profesinya itu.<sup>5</sup>

Secara sederhana pekerjaan yang bersifat professional adalah pekerjaan yang hanya dapat dilakukan oleh mereka yang secara khusus disiapkan untuk itu, dan bukan pekerjaan yang dilakukan oleh mereka yang karena tidak dapat atau tidak memperoleh pekerjaan lainnya. Kata “dipersiapkan untuk itu” dapat diartikan luas. Bisa dipandang melalui proses pendidikan, bisa pula dipandang melalui proses latihan. Namun demikian, untuk pekerjaan professional lebih-lebih untuk pekerjaan yang bersifat professional penuh, seperti profesi dokter kata-kata disiapkan untuk itu, mengacu kepada proses pendidikan bukan sekadar latihan. Makin tinggi tingkat pendidikan yang harus dipenuhinya makin tinggi pula derajat profesi yang disandangnya.<sup>6</sup>

Dari beberapa definisi di atas, dapat disimpulkan bahwa profesional adalah kemampuan yang ditunjang oleh adanya pendidikan khusus dalam bidangnya dan dilaksanakan dengan penuh tanggung jawab.

Adapun syarat-syarat atau ciri pokok dari pekerjaan profesional adalah sebagai berikut :

1. Pekerjaan profesional ditunjang oleh suatu ilmu tertentu secara mendalam yang hanya mungkin diperoleh dari lembaga-lembaga pendidikan yang sesuai, sehingga kinerjanya didasarkan pada

<sup>5</sup> Nasrum, *Pantaskah Guru Disalahkan? Meluruskan Persepsi Tentang Tanggung Jawab Mutu Pendidikan* (Yogyakarta : Elmatara Publishing, 2010) h. 107.

<sup>6</sup> Nana Sudjana, *Dasar-dasar Proses Belajar Mengajar* (Bandung : Sinar Baru Algesindo Offset, 2010) h.13.



keilmuan yang dimilikinya dan dapat dipertanggungjawabkan secara ilmiah.

2. Suatu profesi menekankan kepada suatu keahlian dalam bidang tertentu yang spesifik sesuai dengan jenis profesinya, sehingga antara profesi yang satu dengan yang lainnya dapat dipisahkan secara tegas.
3. Tingkat kemampuan dan keahlian suatu profesi didasarkan pada latar belakang pendidikan yang dialaminya dan diakui oleh masyarakat, sehingga semakin tinggi latar belakang pendidikan akademik sesuai dengan profesinya, semakin tinggi pula tingkat penghargaan yang diterimanya.
4. Suatu profesi selain dibutuhkan oleh masyarakat juga memiliki dampak terhadap sosial kemasyarakatan, sehingga masyarakat memiliki kepekaan yang sangat tinggi terhadap setiap aspek yang ditimbulkannya dari pekerjaan profesinya itu.<sup>7</sup>

Setelah mengetahui pengertian profesional, selanjutnya akan dibahas tentang pengertian guru.

Menurut Abdurrahman bahwa :

“Guru adalah seorang anggota masyarakat yang berkompeten (cakap, mampu dan wewenang), dan memperoleh kepercayaan dari masyarakat atau pemerintah untuk melaksanakan tugas, fungsi dan peranan serta tanggung jawab guru, baik dalam lembaga pendidikan jalur sekolah maupun lembaga luar sekolah.”<sup>8</sup>

Dalam pengertian di atas, maka dapatlah dipahami bahwa pada dasarnya guru adalah anggota masyarakat yang memiliki kecakapan,

<sup>7</sup> Wina Sanjaya, *Strategi Pembelajaran Berorientasi Standar Proses Pendidikan*. (Jakarta:Kencana, 2009) h. 15.

<sup>8</sup> Abdurrahman, *Pengelolaan Pengajaran* (Cet. 5; Ujungpandang : Bintang Selatan, 1994) h. 57.

kemampuan dan wewenang dari masyarakat untuk melaksanakan tugas, fungsi dan peranan serta tanggung jawab guru, baik dalam lembaga pendidikan jalur sekolah maupun lembaga luar sekolah.

Agama Islam sangat menghargai orang-orang yang berilmu pengetahuan (guru/ulama), sehingga mereka sejalan yang pantas mencapai taraf ketinggian dan keutuhan hidup.

Firman Allah dalam Q.S Al-Mujadilah (58) : 11, sebagai berikut :

يَأَيُّهَا الَّذِينَ ءَامَنُوا إِذَا قِيلَ لَكُمْ تَفَسَّحُوا فِي الْمَجَالِسِ  
فَافْسَحُوا يَفْسَحِ اللَّهُ لَكُمْ وَإِذَا قِيلَ أَنْشُرُوا فَأَنْشُرُوا يَرْفَعِ اللَّهُ الَّذِينَ  
ءَامَنُوا مِنْكُمْ وَالَّذِينَ أُوتُوا الْعِلْمَ دَرَجَاتٍ وَاللَّهُ بِمَا تَعْمَلُونَ خَبِيرٌ

Terjemahnya :

Hai orang-orang beriman bila kamu dikatakan kepadamu: "Berlapang-lapanglah dalam majlis", Maka lapangkanlah niscaya Allah akan memberi kelapangan untukmu. dan apabila dikatakan: "Berdirilah kamu", Maka berdirilah, niscaya Allah akan meninggikan orang-orang yang beriman di antaramu dan orang-orang yang diberi ilmu pengetahuan beberapa derajat. dan Allah Maha mengetahui apa yang kamu kerjakan.<sup>9</sup>

Dengan demikian, dapatlah dipahami bahwa guru merupakan pekerjaan yang sangat mulia, namun untuk menjadi seorang guru yang dapat mempengaruhi anak didik ke arah kebahagiaan dunia dan akhirat sesungguhnya tidaklah mudah, artinya ada syarat-syarat yang harus dipenuhi, yakni yang paling utama adalah ilmu pengetahuan yang harus dimiliki sebagaimana penjelasan di atas, di samping itu seorang guru juga

<sup>9</sup> Departemen Agama RI, *Alquran dan Terjemahnya* (Jakarta: Pustaka Agung Harapan, 2006) h. 793.

harus memiliki kemampuan serta keterampilan mempengaruhi siterdidik untuk melakukan apa yang disyaratkan oleh guru tersebut.

Dalam UU RI No. 14 tahun 2005 tentang guru dan dosen pada bab I pasal I ayat 1 dikemukakan bahwa :

“Guru adalah pendidik profesional dengan tugas utama mendidik, mengajar, membimbing, mengarahkan, melatih, menilai dan mengevaluasi peserta didik pada pendidikan anak usia dini jalur pendidikan formal pendidikan dasar dan pendidikan menengah.”<sup>10</sup>

Dalam rangka mengoptimalkan kinerja guru tersebut, seorang guru harus mempersiapkan perangkat belajar sebelum melaksanakan tugasnya dalam kelas, sehingga proses belajar mengajar dapat berjalan dan terlaksana dengan baik.

Dari pengertian profesional dan guru di atas, maka dapat disimpulkan bahwa guru profesional adalah tenaga pendidik dalam jalur pendidikan formal tingkat pendidikan dasar dan menengah yang memiliki kemampuan dan pendidikan khusus dalam bidangnya serta melaksanakan tugasnya dengan penuh tanggung jawab.

## **B. Fungsi dan Peran Guru**

Sebagai tenaga profesional pada jenjang pendidikan dasar, menengah dan anak usia dini pada jalur pendidikan formal, guru berfungsi untuk meningkatkan martabat dan peran guru sebagai agent pembelajaran berfungsi untuk meningkatkan mutu pendidikan nasional.<sup>11</sup>

Sehubungan dengan fungsi tersebut, maka diperlukan adanya berbagai peranan pada diri guru.

<sup>10</sup> Departemen Agama RI, op. cit., h. 1.

<sup>11</sup> Departemen Agama RI, op. cit., h. 13.

W.F Connel dalam Ambarjaya membedakan tujuh peran seorang guru, yaitu pendidik, model, pengajar dan pembimbing, pelajar, komunikator terhadap masyarakat setempat, pekerja administrasi serta kesetiaan terhadap lembaga.

Ketujuh peran tersebut dapat diklasikan sebagai berikut :

1. Peran guru sebagai pendidik (nurturer) merupakan peran yang berkaitan dengan tugas-tugas memberi bantuan dan dorongan (supporter), tugas-tugas pengawasan dan pembinaan (supervisor), serta tugas-tugas yang berkaitan dengan mendisiplinkan murid.
2. Peran guru sebagai model atau contoh bagi murid. Setiap murid mengharapkan para guru mereka menjadi contoh atau model baginya. Oleh karena itu, tingkah laku pendidik baik guru, orang tua, atau tokoh-tokoh masyarakat harus sesuai dengan norma-norma yang dianut oleh masyarakat, bangsa dan Negara.
3. Peran guru sebagai setiawan dalam lembaga pendidikan. Seorang guru diharapkan dapat membantu rekannya yang memerlukan bantuan dalam mengembangkan kemampuannya.
4. Peran guru sebagai pengajar dan pembimbing. Setiap guru harus memberikan pengetahuan, keterampilan, dan pengalaman lain di luar fungsi sekolah, misalnya saja mempersiapkan perkawinan, kehidupan keluarga, dan memilih pekerjaan kelak.
5. Guru sebagai administrator. Seorang guru tidak hanya sebagai pendidik dan pengajar, tetapi juga sebagai administrator pada bidang pendidikan dan pengajaran. Oleh karena itu, seorang guru dituntut bekerja secara administratif teratur. Segala pelaksanaan yang

berkaitan dengan proses belajar mengajar perlu administrasi yang baik.

6. Peranan guru sebagai pelajar (learner). Seorang guru dituntut untuk selalu menambah pengetahuan dan keterampilan yang dimilikinya agar tidak ketinggalan zaman.
7. Peranan guru sebagai komunikator pembangunan masyarakat. Seorang guru diharapkan dapat berperan aktif dalam pembangunan di segala bidang. Ia dapat mengembangkan kemampuannya pada bidang-bidang yang dikuasainya.<sup>12</sup>

Di samping fungsi dan peranan guru yang telah dikemukakan di atas, Abdurrahman juga mengemukakan peranan guru yang dikemukakan oleh Selo Sumardjan sebagai berikut :

1. Sebagai pengamat sosial, guru dengan cermat dan sistematis memantau kejadian-kejadian dalam masyarakat, kemudian membuat deskripsi analisis.
2. Sebagai penganalisis sosial, giat berusaha untuk melengkapi pengetahuan dan memperdalam pengertiannya terhadap berbagai masalah yang timbul dan ditemukan oleh masyarakat.
3. Sebagai pengeritik sosial, guru sebagai seorang ilmuan mampu melihat kesenjangan dan kepincangan dalam masyarakat, dan secara sadar mampu mengemukakan kritik-kritik sosialnya yang membangun, meskipun unsur obyektivitasnya tidak terhindarkan. Peranan tersebut sebagai konsekuensi logis dalam kedudukannya sebagai anggota masyarakat.

---

<sup>12</sup> Beni.S Ambarjaya, *Model-Model Pembelajaran Kreatif* ( Bandung: Tinta Emas Publishing, 2008) h. 25.

4. Sebagai perekayasa sosial, guru melalui PBM memberikan gagasan-gagasannya tentang kehidupan masyarakat di masa depan.<sup>13</sup>

Dengan melihat fungsi dan peranan guru yang dikemukakan di atas, maka tampaklah betapa kompleksnya fungsi seorang guru. Untuk itulah seorang guru diperlukan kemampuan tertentu agar mampu menjalankan fungsi dan peranan tersebut.

### **C. Kode Etik Guru di Indonesia**

Orang yang profesional memiliki kemampuan dan kekuatan unik yang bisa saja digunakan untuk tujuan baik ataupun buruk. Oleh sebab itu, di dalam profesi harus ada kode etik yang dijunjung tinggi oleh anggotanya.

Seperti halnya dengan profesi lain, profesi guru juga memiliki Kode Etik yang harus dipedomani. Sesuai hasil Kongres Persatuan Guru Republik Indonesia (PGRI) XVI tahun 1989 di Jakarta yang dikutip dalam Suparta dan Herry Noer Ally, Kode Etik Guru Indonesia sebagai berikut :

Guru di Indonesia menyadari bahwa pendidikan adalah bidang pengabdian terhadap Tuhan Yang Maha Esa, bangsa dan negara, serta kemanusiaan pada umumnya. Guru Indonesia yang berjiwa Pancasila dan setia pada UUD 1945, turut bertanggung jawab atas terwujudnya cita-cita Proklamasi Kemerdekaan RI 17 Agustus 1945. Oleh karena itu, Indonesia terpanggil untuk menunaikan karyanya dengan mempedomani dasar-dasar sebagai berikut :

1. Guru berbakti membimbing peserta didik untuk membentuk manusia Indonesia seutuhnya yang berjiwa Pancasila.

---

<sup>13</sup> Abdurrahman, op. cit., h. 61-62.

2. Guru memiliki dan melaksanakan kejujuran profesional, terbuka dan demokratis.
3. Guru berusaha memperoleh informasi tentang peserta didik sebagai bahan melakukan bimbingan dan pembinaan.
4. Guru menciptakan suasana sekolah sebaik-baiknya yang menunjang berhasilnya proses belajar mengajar.
5. Guru memelihara hubungan baik dengan orang tua murid dan masyarakat sekitarnya untuk membina peran serta dan rasa tanggung jawab bersama terhadap pendidikan.
6. Guru secara pribadi dan bersama-sama mengembangkan mutu dan martabat profesinya.
7. Guru memelihara hubungan seprofesi, semangat kekeluargaan dan kesetiakawanan soaial.
8. Guru secara bersama-sama melihara dan meningkatkan mutu organisasi PGRI sebagai sarana perjuangan dan pengabdian.
9. Guru melaksanakan segala kebijaksanaan pemerintah dalam bidang pendidikan.<sup>14</sup>

#### **D. Indikator Profesi**

Kemampuan bukan semata-mata menunjukkan pada keterampilan dalam melakukan sesuatu. Lebih dari itu, kemampuan ini dapat diamati dengan menggunakan setidaknya-tidaknya empat macam petunjuk, yaitu :

1. Ditunjang oleh latar belakang pengetahuan.
2. Adanya penampilan atau performance.
3. Kegiatan yang menggunakan prosedur dan teknik yang jelas.

<sup>14</sup> Suparta, dan Herry Noer Ally, op. cit., h. 11.

4. Adanya hasil yang dicapai.<sup>15</sup>

Sejalan dengan hal tersebut, Suparta dan Herry Noer Ally mengemukakan tujuh indikator profesi, yaitu :

1. Keterampilan yang didasarkan atas pengetahuan teoritis
2. Pendidikan dan latihan yang dibutuhkan
3. Tes kompetensi
4. Vokasional (sumber penghidupan)
5. Organisasi
6. Mengikuti aturan tingkah laku
7. Pelayanan altruistis (mementingkan dan membantu orang lain).<sup>16</sup>

#### **E. Standar Profesional Guru**

Dalam usaha peningkatan kualitas pendidikan disadari satu kebenaran fundamental, yakni bahwa kunci keberhasilan mempersiapkan dan menciptakan guru-guru yang professional, yang memiliki kekuatan dan tanggung jawab yang baru untuk merencanakan pendidikan di masa depan.

Dalam kaitan mempersiapkan guru yang berkualitas di masa depan, dunia pendidikan di Indonesia dewasa ini dihadapkan pada persoalan bagaimana meningkatkan kualitas guru yang sudah bertugas di ruang-ruang kelas. Menurut Darmadi, standar professional guru mencakup kualitas dan karir guru, wadah dan kelembagaan, saling asah, asih, asuh, dan mekanisme.

1. Kualitas dan karir guru

Pada dasarnya peningkatan kualitas diri seseorang harus menjadi tanggung jawab diri pribadi. Oleh karenanya, usaha peningkatan kualitas guru terletak pada diri guru sendiri. Untuk itu diperlukan adanya kesadaran pada diri guru untuk senantiasa secara terus menerus

<sup>15</sup> Sumiati dan Asra, *Metode pembelajaran* (Bandung : Wacana Prima, 2008) h. 242.

<sup>16</sup> Suparta dan Herry Noer Ally, op. cit., 26.



meningkatkan pengetahuan dan kemampuan yang diperlukan guna peningkatan kualitas kerja sebagai pengajar professional.

Kesadaran ini akan timbul dan berkembang sejalan dengan kemungkinan pengembangan karir mereka. Oleh karena itu, pengembangan kualitas guru harus dikaitkan dengan perkembangan karir guru sebagai pegawai, baik negeri maupun swasta. Gambaran yang ideal adalah bahwa pendapatan dan karir, dalam hal ini jenjang jabatan dan kepangkatan merupakan hasil dari peningkatan kualitas seseorang selaku guru.

Urutan proses di atas menunjukkan bahwa jenjang kepangkatan dan jabatan yang tinggi hanya bisa dicapai oleh guru yang memiliki kualitas professional yang memadai. Sudah barang tentu alur pikir tersebut didasarkan pada asumsi bahwa peningkatan jenjang kepangkatan dan jabatan guru berjalan seiring dengan peningkatan pendapatannya.

Proses dari timbulnya kesadaran untuk meningkatkan kemampuan professional di kalangan guru, timbulnya kesempatan dan usaha, meningkatnya kualitas professional sampai tercapainya jenjang kepangkatan dan jabatan yang tinggi memerlukan iklim yang memungkinkan berlangsungnya proses di atas. Iklim yang kondusif hanya akan muncul apabila di kalangan guru timbul hubungan kesejawatan yang baik, harmonis, dan objektif. Hubungan tersebut bisadimunculkan antara lain lewat kegiatan professional kesejawatan. Dengan demikian, untuk pembinaan dan peningkatan professional guru perlu dikembangkan kegiatan professional kesejawatan yang baik,

harmonis, dan objektif. Secara sistematis pengembangan kesejawatan ini memerlukan :

- a. Wadah/kelembagaan
- b. Bentuk kegiatan
- c. Mekanisme
- d. Standar professional practice

## 2. Wadah dan kelembagaan

Wadah dan kelembagaan untuk pengembangan kesejawatan adalah kelompok yang merupakan organ bersifat non-struktural dan lebih bersifat informal. Wadah ini dikembangkan berdasarkan bidang studi atau rumpun bidang studi pada masing-masing sekolah. Anggota yang memiliki kepangkatan tertinggi dalam setiap rumpun diharapkan bisa berfungsi sebagai pembimbing.

Kalau ada anggota memiliki kepangkatan yang sama, maka diharapkan secara bergiliran salah satu darinya berfungsi sebagai pembimbing anggota yang lain. Dengan bentuk wadah dan kelembagaan semacam ini maka di setiap sekolah akan terdapat lebih dari satu kelompok.

Keberadaan kelompok akan memungkinkan para guru untuk bisa tukar pikiran dengan rekan sejawat mengenai hal ikhwal yang berkaitan interaksi guru dengan para siswa. Bagi seorang pekerja professional, termasuk guru, komunikasi kesejawatan tentang profesi yang ditekuni sangatlah penting.

### 3. Saling asah, asih, asuh

Kelompok yang dibentuk merupakan wadah kegiatan antara anggota sejawat bisa saling asah, asih, dan asuh untuk meningkatkan kualitas diri masing-masing khususnya dan mencapai kualitas sekolah serta pendidikan pada umumnya.

Asah artinya anggota yang satu dengan anggota sejawat yang lain saling membantu membina untuk meningkatkan kemampuan profesionalnya. Asih berarti di antara anggota kesejawatan terdapat hubungan kekeluargaan yang akrab. Sedangkan asuh berarti di antara anggota kesejawatan saling membimbing dengan tulus dan ikhlas untuk peningkatan kemampuan profesional. Oleh karena itu, kelompok yang beranggotakan para guru suatu bidang studi sejenis harus menitikberatkan pada aktivitas profesional.

Secara terperinci kegiatan kelompok ditujukan untuk :

- a. Meningkatkan kualitas dan kemampuan dalam pelaksanaan proses belajar mengajar. Kegiatan yang dilaksanakan antara lain :
  - 1) Diskusi tentang satuan pelajaran
  - 2) Diskusi tentang substansi materi pelajaran
  - 3) Diskusi pelaksanaan proses belajar mengajar termasuk evaluasi pengajaran.
  - 4) Melaksanakan observasi aktivitas rekan sejawat di kelas.
  - 5) Mengembangkan evaluasi penampilan guru oleh peserta didik.
  - 6) Mengkaji evaluasi penampilan guru oleh peserta didik sebagai feedback bagi anggota kelompok.

b. Meningkatkan penguasaan dan pengembangan keilmuan, khususnya bidang studi yang menjadi tanggung jawabnya.

Kegiatan yang dilaksanakan antara lain :

- 1) Kajian jurnal dan buku baru.
- 2) Mengikuti jalur pendidikan formal yang lebih tinggi.
- 3) Mengikuti seminar-seminar dan penataran-penataran.
- 4) Menyampaikan pengalaman penataran dan seminar kepada anggota kelompok.
- 5) Melaksanakan penelitian.

c. Meningkatkan kemampuan untuk mengkomunikasikan masalah akademis. Kegiatan yang dilaksanakan antara lain :

- 1) Menulis artikel.
- 2) Menyusun laporan penelitian.
- 3) Menyusun makalah.
- 4) Menyusun laporan dan review buku.

#### 4. Mekanisme UNIVERSITAS ISLAM NEGERI

Kegiatan kelompok dilaksanakan secara rutin dan berkesinambungan. Sebagaimana konsep asah, asih, dan asuh, maka setiap anggota memiliki hak, kewajiban dan kesempatan yang sama dalam setiap kegiatan tanpa memandang jenjang kepangkatan, jabatan dan gelar akademik yang disandangnya. Secara bergiliran setiap anggota melaksanakan kegiatan sebagaimana disebut di atas.

Input, feedback, komer dan saran-saran sejawat atas penampilan salah seorang anggota kelompok kesejawatan diberikan, baik secara tertulis maupun secara lisan sesuai dengan kebutuhan. Untuk

hasil observasi kelas, misalnya kelompok kesejawatan mungkin bisa mengembangkan format observasi, bisa dilaksanakan secara sistematis, objektif dan rasional, sehingga anggota yang diobservasi bisa memperoleh input tertulis di samping juga input lisan.

Secara periodik ketua-ketua kelompok kesejawatan di setiap bidang studi di sekolah bisa mengadakan diskusi atau pertemuan guna membahas kemajuan dan perkembangan kelompok masing-masing.

Pada dasarnya kelompok yang diuraikan di atas merupakan wadah aktivitas professional untuk meningkatkan professional guru. Aktivitas yang dimaksudkan ini tidak bersifat searah, melainkan bersifat multiarah. Artinya, aktivitas yang dilaksanakan bersifat komprehensif dan total yang mencakup presentasi, observasi, penilaian, kritik, tanggapan, saran, dan bimbingan.<sup>17</sup>

#### **F. Peningkatan Kemampuan Profesional Guru**

Untuk mewujudkan keaktifan proses pembelajaran, bukan hanya meningkatkan keaktifan murid belajar melalui upaya yang diciptakan oleh guru, melainkan juga upaya meningkatkan kemampuan profesional guru. Upaya meningkatkan kemampuan profesional sepatutnya didasarkan atas kesadaran para guru itu sendiri untuk meningkatkan kemampuan pribadi. Tumbuhnya kesadaran pribadi ini berarti dibandingkan berbagai upaya yang tidak didasarkan atas kesadaran. Adanya kesadaran diri dapat menimbulkan dorongan kuat untuk peningkatan kemampuan. Sedangkan dorongan yang muncul dari dalam diri memberi dampak kepada keberhasilan dari apa yang dilakukan.

<sup>17</sup> Hamid Darmadi, *kemampuan Dasar Mengajar* (Bandung: Alfabeta, 2009) h. 13-16.

Adapun aspek kependidikan untuk meningkatkan profesional guru menurut Rusyan dan Sutisna (2008: 49-56) sebagai berikut :

1. Menguasai landasan kependidikan

Untuk dapat melaksanakan tugas kependidikan dengan baik, seorang guru perlu memiliki wawasan kependidikan yang memadai.

- a. Melaksanakan tujuan sekolah/ institusional
- b. Memahami fungsi sekolah dalam masyarakat
- c. Memiliki pendidikan yang memadai

2. Kemampuan kemasyarakatan

Guru merupakan figur yang diberi tugas untuk membina dan membimbing masyarakat ke arah moral yang berlaku. Untuk itu, maka setiap guru perlu memiliki kemampuan untuk menyelenggarakan pendidikan di luar sekolah.

Adapun jenis-jenis kemampuan kemasyarakatan yang harus dimiliki guru, yaitu :

- b. Terampil berkomunikasi di SLAM masyarakat.
- c. Bekerja sama dengan dewan sekolah.<sup>18</sup>

Sehubungan dengan kedua aspek di atas, Sumiati mengemukakan 3 alternatif upaya untuk meningkatkan kemampuan pribadi (Profesionalisme) guru dalam melaksanakan pembelajaran, di antaranya meliputi :

- a. Penyelenggaraan lokakarya

Pelaksanaan lokakarya untuk meningkatkan kemampuan guru dalam melaksanakan pembelajaran dapat dilakukan oleh

<sup>18</sup> A. Tabrani dan M. Sutima WD, *Kesejahteraan dan Motivasi dalam Meningkatkan Efektifitas kinerja Guru* (Jakarta : Intimedia, 2008) h. 49-56.

sekelompok guru yang mempunyai maksud sama. Pelaksanaannya dilakukan dengan cara mengundang seorang atau beberapa orang pakar sebagai narasumber.

b. Supervisi klinis

Supervisi klinis dilakukan dengan tujuan untuk meningkatkan kemampuan mengajar melalui upaya menganalisis berbagai bentuk tingkah laku pada saat melaksanakan pembelajaran.

c. Pembelajaran mikro

Bentuk pelaksanaan mikro untuk melatih kemampuan melaksanakan pembelajaran pada umumnya dapat dilaksanakan oleh sekelompok guru (antara 5 – 10 orang) di suatu sekolah. Karena praktek ini bersifat khusus, maka pelaksanaannya dilakukan di luar kegiatan menjaga sebenarnya. Pelaksanaan kegiatan dilakukan dengan cara seorang guru bertindak sebagai pengajar, sedangkan guru-guru lain r di murid yang melakukan kegiatan belajar. Kegiatan semacam ini merupakan suatu cara untuk bekerja sama meningkatkan kemampuan dalam melaksanakan pembelajaran.<sup>19</sup>

## **G. Pendidikan Agama Islam**

### **1. Pengertian Pendidikan Agama Islam**

Sebelum memaparkan masalah pendidikan agama Islam, terlebih dahulu penulis mengemukakan pengertian pendidikan.

<sup>19</sup> Sumiati dan Azra, op. cit., h. 247.

Ahmad D. Marimba dalam Nata (2003: 10), mengemukakan pengertian pendidikan secara sempit, yaitu “Bimbingan yang diberikan kepada anak-anak mulai dari buaian hingga dewasa”.<sup>20</sup>

Sementara itu, M. Natsir Ali dalam bukunya Dasar-dasar Ilmu Mendidik, sebagaimana dikutip dalam Nata mengemukakan pengertian pengertian pendidikan secara luas, yaitu :

“Segala sesuatu yang menyangkut proses perkembangan dan pengembangan manusia, yakni upaya menanamkan dan mengembangkan nilai-nilai bagi anak didik, sehingga nilai-nilai yang terkandung dalam pendidikan itu menjadi bagian dari kepribadian anak yang pada gilirannya ia menjadi orang pandai, baik, mampu hidup dan berguna bagi masyarakat”.<sup>21</sup>

Definisi di atas mengandung makna yang lebih luas, yakni menyangkut perkembangan dan pengembangan manusia. Namun demikian, pengertian tersebut masih terbatas pada persoalan-persoalan duniawi (keduniaan). Dengan kata lain, belum memasukkan aspek spiritual religius sebagai bagian terpenting yang mendasari perkembangan dan pengembangan manusia dalam proses pendidikan.

Untuk mengetahui pengertian pendidikan Islam, maka sepatutnya jika pengertian pendidikan dipadukan dengan definisi pendidikan yang dilandasi oleh semangat keislaman.

M. Arifin, mengutip rumusan hasil seminar pendidikan Islam se-Indonesia di Cipayung Bogor tanggal 07 – 11 Mei 1960, ia menyatakan bahwa pendidikan Islam adalah :

“Sebagai bimbingan terhadap pertumbuhan rohani dan jasmani menurut ajaran Islam dengan hikmah mengarahkan, mengajarkan, melatih, mengasuh, dan menguasai berlakunya semua ajaran Islam.

<sup>20</sup> Abuddin Nata, *Kapita Selekta Pendidikan Islam (Bandung: Angkasa, 2003)* h.10.

<sup>21</sup> Ibid, h. 10-11.



Istilah membimbing, megarahkan, mengasuh, mengajarkan dan melatih mengandung pengertian usaha mempengaruhi jiwa anak didik melalui proses setingkat demi setingkat untuk mencapai tujuan yang diharapkan, yakni manusia menanamkan iman, takwa dan akhlak serta menegakkan kebenaran, sehingga terbentuklah manusia yang berkepribadian dan berbudi luhur sesuai ajaran Islam.<sup>22</sup>

Dari beberapa pengertian di atas dapat disimpulkan bahwa pendidikan Islam adalah bimbingan yang diberikan kepada seseorang agar ia berkembang secara maksimal sesuai dengan ajaran agama Islam.

## 2. Tujuan Pendidikan Agama Islam

Pendidikan Islam berhubungan erat dengan agama Islam itu sendiri, lengkap dengan aqidah, syariat, dan sistem kehidupannya. Keduanya ibarat dua kendaraan yang berjalan di atas dua jalur seimbang, baik dari segi tujuan maupun rambu-rambunya yang disyariatkan bagi hamba Allah yang membekali dirinya dengan taqwa, ilmu, hidayah serta akhlak untuk menempuh perjalanan hidup.

Tujuan agama Islam adalah memberi kebahagiaan kepada individu di dunia dan akhirat dengan memerintahkan kepadanya untuk tunduk, bertaqwa dan beribadah dengan baik kepada Allah. Tujuan ini terlihat antara lain dalam QS Qaaf (50) : 31 dan Adz- Dzariyat (51): 56.

وَأُزْلِفَتِ الْجَنَّةُ لِلْمُتَّقِينَ غَيْرَ بَعِيدٍ ﴿٥٦﴾

Terjemahnya :

<sup>22</sup> Lihat Ibid, h. 12.

Dan dekatkanlah surga itu kepada orang-orang yang bertaqwa pada tempat yang tiada jauh (dari mereka).<sup>23</sup>

وَمَا خَلَقْتُ الْجِنَّ وَالْإِنْسَ إِلَّا لِيَعْبُدُونِ ﴿٥٦﴾

Terjemahnya :

Dan Aku tidak menciptakan jin dan manusia melainkan supaya mereka menyembah-Ku.<sup>24</sup>

Adapun tujuan umum pendidikan Islam sebagaimana dikutip dalam Ali dan Munzier yang sinkron dengan tujuan Agama Islam, yaitu berusaha mendidik individu muslim agar tunduk, bertaqwa, dan beribadah dengan baik kepada Allah, sehingga memperoleh kebahagiaan di dunia dan di akhirat.<sup>25</sup>

Selanjutnya dalam buku yang sama Ali dan Munzier (mengemukakan tujuan-tujuan khusus sebagai berikut :

- a. Mendidik individu yang saleh dengan memperhatikan segenap dimensi perkembangannya : rohaniah, emosional, sosial, intelektual dan fisik.
- b. Mendidik anggota kelompok sosial yang saleh, baik dalam keluarga maupun masyarakat muslim.
- c. Mendidik manusia yang saleh bagi masyarakat insani yang besar.

26

<sup>23</sup> Departemen Agama RI, op. cit., h. 749.

<sup>24</sup> Op. cit., h. 756

<sup>25</sup> Henry Noer Ally, dan Munzier, *Watak Pendidikan Islam* (Jakarta : Friska Agung Insani, 2008) h. 142.

<sup>26</sup> Ibid, h. 143-144.

Kemudian Al-Jumbulwati dan At-Tuwaanisi (2002: 37) menemukan tujuan Pendidikan Agama Islam dari segi keagamaan sebagai berikut :

Bahwa setiap pribadi orang muslim beramal untuk akhirat atas petunjuk dan ilham keagamaan yang benar, yang tumbuh dan dikembangkan dari ajaran-ajaran Islam yang bersih dan suci, mempertemukan diri pribadi terhadap Tuhannya melalui kitab-kitab suci yang menjelaskan tentang hak dan kewajiban, sunat dan yang fardhu bagi seorang mukallaf.<sup>27</sup>

Pada dasarnya Pendidikan Agama Islam bertujuan untuk mendidik atau membimbing jasma in rohani manusia (siterdidik) agar senantiasa memiliki moral atau kepribadian yang saleh, taat dan bertaqwa kepada Allah Swt, serta dapat membedakan antara hak dan kewajiban, sunat dan yang fardhu.



---

<sup>27</sup> Ali Al-Jumbulwati dan Abdul Futuh At-Tuwaanisi, *Perbandingan Pendidikan Islam*, (Jakarta : Rineka Cipta, 2002) h. 37.

## BAB III

### METODE PENELITIAN

#### A. Jenis Penelitian

Jenis penelitian ini bersifat kualitatif dengan metode analisis deskriptif yang bertujuan memberikan gambaran tentang objek yang diteliti sebagai mana adanya, dengan kata lain penulis memberikan gambaran sesuai dengan apa yang didapatkan di lapangan.

#### B. Lokasi dan Objek Penelitian

Lokasi tempat penulis mengadakan penelitian adalah Madrasah Ibtidaiyah Muhammadiyah Likuboddong yang terletak di dusun Likuboddong Desa Sengka Kecamatan Bontonompo Selatan Kabupaten Gowa. Kemudian penulis menetapkan objek dalam penelitian ini yaitu Guru Pendidikan Agama Islam.

#### C. Populasi dan Sampel

##### 1. Populasi

Pengertian tentang populasi telah banyak dikemukakan oleh para ahli, di antaranya menurut Suharsimi arikunto, mengemukakan bahwa "Populasi adalah keseluruhan subjek penelitian".<sup>28</sup> Selanjutnya menurut Ali, populasi ialah keseluruhan objek penelitian, baik berupa manusia, benda, peristiwa maupun gejala yang terjadi.<sup>29</sup>

Populasi menurut Sugiyono (1997: 57) adalah :

<sup>28</sup> Suharsimi Arikunto, *Prosedur Penelitian, suatu Pendekatan Praktis* (Cet. XI; Jakarta : PT. Rineka Cipta, 1998) h. 105.

<sup>29</sup> M. Ali, *Penelitian Kependidikan Prosedur dan Strategi* (Bandung: Angkasa, 1994) h. 54.

Wilayah generalisasi yang terdiri atas objek/subjek yang mempunyai kuantitas dan karakteristik tertentu yang dikatakan oleh peneliti untuk dipelajari dan ditarik kesimpulannya.<sup>30</sup>

Selanjutnya, Sudjana (1996: 15), mengartikan populasi sebagai totalitas nilai yang mungkin hasil dari menghitung ataupun pengukuran, kuantitas maupun kualitas mengenai karakteristik tertentu dari semua anggota kumpulan yang ingin dipelajari sifat-sifatnya.<sup>31</sup>

Kemudian Usman dan Purnomo mengemukakan bahwa populasi ialah semua nilai, baik hasil perhitungan maupun pengukuran, baik kuantitatif maupun kualitatif dari karakteristik tertentu mengenai sekelompok objek yang lengkap dan jelas.<sup>32</sup>

Yang menjadi populasi dalam penelitian ini adalah semua guru Pendidikan Agama Islam dan murid kelas III – VI di Madrasah Ibtidaiyah Muhammadiyah Likuboddong Kecamatan Bontonompo Selatan Kabupaten Gowa. Untuk lebih jelasnya dapat dilihat pada tabel berikut :

UNIVERSITAS ISLAM NEGERI  
**ALAUDDIN**  
M A K A S S A R

Tabel I  
Keadaan Populasi

No	Guru/murid	Bidang Studi	Jenis Kelamin		Jumlah
			Lk	Pr	
1	Guru	Alquran Hadis	1	1	2
		Aqidah Akhl	-	1	1
		Fiqih	-	1	1
		SKI	1	1	2
		Bahasa Arab	1	1	2
		Al-Islam	1	1	2
		2	Murid	Kelas III	16

<sup>30</sup> Sugiono, *Metode Administrasi* (Cet. IX. Bandung : Alfabeta, 1997) h. 57.

<sup>31</sup> Nana Sudjana, op. cit., 15.

<sup>32</sup> Usman Husain dan Purnomo, *Pengantar Statistik* (Yogyakarta, Bumi Aksara, 1995) h. 181.

	Kelas IV	14	15	29
	Kelas V	16	19	35
	Kelas VI	11	16	16
Jumlah		54	71	117
Total Populasi		58	76	127

Sumber Data : Papan Potensi MIS Muhammadiyah Likuboddong

## 2. Sampel

Sampel sebagaimana dikutip dalam Arikunto sebagai bagian atau wakil populasi yang diteliti.<sup>33</sup>

Menurut Jalaluddin Rahmat, mengemukakan bahwa “Sampel adalah bagian yang diamati dan dipelajari dari keseluruhan kumpulan objek penelitian.”<sup>34</sup>

Selain itu, menurut Wardi Bakhtiar menyatakan bahwa sampel adalah percontohan yang diambil dari populasi.<sup>35</sup>

Selanjutnya dalam buku yang sama, Arikunto (1998: 120) mengemukakan bahwa : “Bila subjeknya kurang dari 100, lebih baik diambil semua sehingga penelitiannya merupakan penelitian populasi, selanjutnya jika jumlah subjeknya lebih besar dapat diambil antara 10% - 15% atau 20% - 25% atau lebih.”<sup>36</sup>

Oleh karena jumlah populasi untuk guru tidak cukup 100, maka ditetapkan total populasi. Sedangkan populasi untuk murid ditetapkan perwakilan sebanyak 25% dari keseluruhan jumlah populasi. Gambaran sampel dapat dilihat pada tabel berikut :

Tabel 2

<sup>33</sup> Arikunto, *Prosedur Penelitian* (Jakarta : PT. Rineka Cipta, 1998) h. 118

<sup>34</sup> Jalaluddin Rahmat, *Metode Penelitian Komunikasi* (Cet. VI; Bandung : PT. Remaja Rosda Karya, 1998) h. 78.

<sup>35</sup> Wardi Bakhtiar, *Metodologi Penelitian Ilmu Dakwah* (Cet. I. Jakarta : Logos Wacana Ilmu, 1997) h. 83.

<sup>36</sup> Suharsimi Arikunto, *op. cit.*, h. 120.

## Keadaan Sampel

No	Guru/murid	Bidang Studi	Jenis Kelamin		Jumlah 25%
			Lk	Pr	
1	Guru	Alquran Hadis	1	1	2
		Aqidah Akhlak	-	1	1
		Fiqih	-	1	1
		SKI	1	-	1
		Bahasa Arab	1	-	1
		Al-Islam	1	-	1
2	Murid	Kelas III	5	4	9
		Kelas IV	3	4	7
		Kelas V	5	4	9
		Kelas VI	2	2	4
		Jumlah	15	14	29

**D. Instrumen Penelitian**

Instrumen penelitian yang digunakan dalam pengumpulan data adalah:

5. Pedoman wawancara, yaitu proses Tanya jawab dalam penelitian yang berlangsung secara lisan oleh peneliti dengan orang-orang yang dianggap berkompeten untuk memberikan keterangan.
6. Pedoman angket, yakni membuat beberapa pertanyaan yang kemudian diedarkan kepada murid guna kepentingan penelitian.

**E. Teknik Pengumpulan Data**

Adapun teknik pengumpulan data dalam penelitian ini adalah sebagai berikut :

1. *Library research*, yaitu suatu metode pengumpulan data dengan menggunakan beberapa bahan literatur berupa buku-buku, majalah, brosur, serta tulisan-tulisan yang erat kaitannya dengan pembahasan ini. Untuk penelitian ini penulis menggunakan cara kutipan langsung dan kutipan tidak langsung.

2. *Field research*, yaitu penelitian lapangan dengan langsung ke objek penelitian untuk mengumpulkan data.

Dalam hal ini digunakan cara antara lain :

- a. *Observasi*, yakni penulis mengadakan pengamatan langsung ke lapangan.
- b. *Interview*, yakni penulis mengadakan wawancara langsung dengan pihak yang berkompeten untuk memberikan informasi berupa data yang dibutuhkan.
- c. *Dokumentasi*, yakni mengumpulkan dokumen-dokumen yang berhubungan dengan masalah yang dibahas.
- d. *Daftar isian/angket*, yakni membuat beberapa pertanyaan yang kemudian diedarkan kepada murid guna kepentingan penelitian.

#### **F. Teknik Analisis Data**

Data yang penulis kumpulkan, baik penelitian kepustakaan maupun penelitian lapangan yang selanjutnya penulis mengembangkan atau mengolahnya dalam suatu bentuk analisis. Untuk mencapai tujuan ini penulis menggunakan beberapa metode sebagai berikut :

1. Metode induktif, yaitu suatu metode pembahasan yang dimulai dari masalah yang bersifat khusus kepada masalah yang bersifat umum.
2. Metode deduktif, yaitu suatu metode penganalisaan dari hal-hal yang bersifat umum kepada hal-hal yang bersifat khusus.
3. Metode komparatif, yaitu membandingkan suatu data dengan yang lainnya kemudian mengambil suatu kesimpulan.



## BAB IV

### HASIL PENELITIAN DAN PEMBAHASAN

#### A. Selayang Pandang tentang MIS ..... Muhammadiyah Likuboddong

Madrasah Ibtidaiyah Muhammadiyah Likuboddong merupakan salah satu lembaga pendidikan di Kabupaten Gowa di bawah naungan Departemen Agama. Madrasah tersebut terletak di Dusun Likuboddong Desa Sengka Kecamatan Bontonompo Selatan Kabupaten Gowa.

Madrasah Ibtidaiyah Muhammadiyah Likuboddong memiliki murid yang cukup banyak untuk takaran swasta, yaitu sebanyak 100 orang murid. Madrasah ini diasuh oleh 10 orang guru, dan 1 orang merangkap sebagai Kepala Sekolah. Meskipun sarana dan prasarana di madrasah tersebut belum cukup memadai, namun tetap dipergunakan semaksimal mungkin demi peningkatan mutu madrasah.

Untuk lebih mengenal tentang MIS Muhammadiyah Likuboddong, berikut akan diuraikan secara detail.

##### 1. Sejarah dan Latar Belakang Berdirinya MIS Muhammadiyah Likuboddong

Pada saat Muhammadiyah Ranting Likuboddong telah diresmikan berdirinya oleh Pimpinan Muhammadiyah Cabang Sungguminasa tahun 1960, maka bangunan mesjid yang telah mulai dimulai pada tahun 1953 oleh jamaah simpatisan Muhammadiyah dilanjutkan pembangunannya. Atas inisiatif bersama, menambah ruangan yang dipersiapkan menjadi tempat belajar para jamaah.

Mengingat banyaknya masyarakat Dusun Likuboddong yang memasuki usia sekolah, namun belum mampu mengecap pendidikan dasar karen lokasi sangat jauh, maka diadakanlah rapat anggota pada tanggal 10 Agustus 1962 untuk membahas masalah tersebut. Dari keputusan rapat disepakati untuk membuka kelas baru yang dinamai Madrasah Ibtidaiyah Muhammadiyah Likuboddong. Dalam rapat tersbut diputuskan bahwa pada tanggal 1 Oktober 1962 dimulailah pendaftaran murid baru.

Orang-orang yang diberi amanah sebagai penanggung jawab/pengelola Madrasah Ibtidaiyah Muhammadiyah Likuboddong pada saat itu adalah :

Ketua/Kepala Sekolah : Padaallah Dg. Liwang

Sekretaris : Hajju Dg. Kilo

Bendahara : Tana Dg. Nai

Pada awal penerimaan murid baru, ada 36 orang murid yang terdaftar dengan perincian 16 murid laki-laki dan 20 murid perempuan. Yang bertindak sebagai tenaga pengajar pada saat itu adalah Padaallah Dg. Liwang sekaligus sebagai Kepala Sekolah. Keadaan seperti itu berlangsung sampai tuga tahun ajaran dengan jumlah murid 111 orang dalam 3 kelompok belajar.

Setelah perkembangan Madrasah Ibtidaiyah Muhammadiyah Likuboddong ini, warga Muhammadiyah Ranting Likuboddong pada tahun 1964 menambah ruangan tiga lokal tetap permanen dan menambah guru 2 orang yaitu Hajju Dg. Kilo dan Suciati Dg. Labbi.

Pada tahun 1967, Murid dari Madrasah Ibtidaiyah Muhammadiyah Likuboddong terus meningkat, yaitu sebanyak 217 orang. Untuk itu,

pemerintah dalam hal ini Departemen Gama memberikan bantuan guru tetap berstatus PNS sebanyak 7 orang yang terdiri dari 6 laki-laki dan 1 perempuan.

Sampai saat ini, Madrasah Ibtidaiyah Muhammadiyah Likuboddong telah 40 kali menamatkan murid dengan jumlah  $\pm$  1.280 orang. Hal ini berarti bahwa peranan Madrasah Ibtidaiyah Muhammadiyah Likuboddong dalam membebaskan anak bangsa dari buta huruf latin dan Alquran tidak dapat diragukan lagi, bahkan di antara alumni-alumninya telah banyak yang berhasil menduduki jabatan penting dalam masyarakat maupun pemerintahan.

## 2. Keadaan Sarana dan Prasarana

Lembaga yang baik harus ditunjang oleh sarana dan prasarana yang memadai untuk membantu kelancaran pelaksanaan kegiatan lembaga. Demikian halnya dengan Madrasah Ibtidaiyah Muhammadiyah Likuboddong, untuk melaksanakan kegiatannya, diperlukan sarana dan prasarana yang memadai. Untuk lebih jelasnya, dapat dilihat pada tabel berikut.

Tabel 1  
Keadaan Sarana Dan Prasarana Madrasah Ibtidaiyah Muhammadiyah Likuboddong Tahun 2011

No	Sarana dan Prasarana	Jumlah	Keterangan
1	Ruang kepala Madrasah dan guru-guru	1 ruang	Baik
2	Ruangan belajar	6 ruang	Baik
3	WC	3 buah	Baik
4	Pompa air (listrik)	1 buah	Baik
5	Lemari kelas	6 buah	Baik
6	Meja murid	53 buah	Baik
7	Meja guru	6 buah	Baik
8	Kursi guru	6 buah	Baik
9	Meja/kursi kantor	6 buah	Baik

10	Mesin Ketik	2 unit	Kurang Baik
11	Papan tulis untuk kelas	6 buah	Baik
12	Papan absen kelas	6 buah	Baik
13	Papan potensi	10 buah	Baik

Sumber : Data inventaris MI Muhammadiyah Likuboddong, 2011

Berdasarkan tabel tersebut dapat diketahui bahwa Madrasah Ibtidaiyah Muhammadiyah Likuboddong masih kekurangan sarana dan prasarana penunjang proses belajar mengajar.

### 3. Keadaan Guru dan Pegawai

Madrasah Ibtidaiyah Muhammadiyah Likuboddong Kecamatan Bontonompo di asuh oleh tenaga edukatif yang berlatar belakang pendidikan MA, D2 dan S1. Selain itu, guru-guru dalam sekolah ini sebahagian telah memiliki pengalaman kerja yang cukup lama dalam bidang pengajaran dan sebahagian lagi masih baru.

Jumlah guru yang mengajar pada Tahun Pelajaran 2010/2011 sebanyak 10 orang. Dengan perincian 3 orang PNS, yang terdiri dari 1 orang laki-laki dan 2 orang perempuan, tenaga honorer sebanyak 7 orang dengan perincian 6 orang perempuan dan 1 orang laki-laki. Penjaga sekolah satu orang dengan status tenaga sukarela yang digaji sesuai dengan kemampuan keuangan sekolah. Untuk lebih jelasnya, keadaan guru-guru dan pegawai pada Madrasah Ibtidaiyah Muhammadiyah Likuboddong dapat dilihat pada tabel berikut :

Tabel IV

Keadaan Guru dan Pegawai MIS Muhammadiyah Likuboddong  
Tahun 2010/2011

No	Nama Guru/Pegawai	Satus	Jabatan
1	Syamsuddin,S.Ag	PNS	Kepala Madrasah
2	St. Sukrianti,S.Pd.I	Honorarium	Guru Bid. Studi
3	Nurhayati,S.Pd.I	PNS	Guru Kelas VI
4	Nurhudayah,S.Pd.I	Honorarium	Guru Kelas IV
5	Syamsinar,S.Pd.I	Honorarium	Guru Kelas II
6	Aminullah,A.Ma	Honorarium	Guru Kelas V
7	Rosdiana,S.Pd.I	Honorarium	Guru Bid. Studi
8	Mardiana	PNS	Guru Kelas I
9	Kasturi,S.Pd.I	Honorarium	Guru Kelas III
10	Kasmawati	Honorarium	Guru Bid. Studi

Suber Data : Kantor MIS Muhammadiyah Likuboddong.

#### 4. Keadaan Murid

Keadaan murid pada Madrasah Ibtidaiyah Muhammadiyah Likuboddong mengalami pasang surut dari tahun ke tahun. Pada awal berdirinya, terdaftar murid sebanyak 36 orang untuk 1 kelas. Kemudian bertambah menjadi 111 orang dalam 3 kelompok belajar. Bahkan pada tahun 1967 telah tercatat sebanyak 217 orang murid.

Seiring dengan berjalannya waktu, di saat perhatian terhadap pendidikan pun semakin meningkat, sejumlah SD baik negeri maupun swasta telah banyak didirikan. Apalagi didukung oleh sarana transportasi yang semakin banyak, hingga memudahkan masyarakat untuk memilih sekolah yang mereka inginkan. Hal itu membuat jumlah murid dari Madrasah Ibtidaiyah Muhammadiyah Likuboddong mengalami pasang surut, bahkan pada tahun 2010/2011 hanya tercatat murid sebanyak 170 orang.

Namun, jumlah ini bukanlah jumlah yang sedikit dalam ukuran sekolah swasta. Apalagi mengingat telah banyak Sekolah Dasar dan swasata yang menjadi pesaing dari Madrasah Ibtidaiyah Muhammadiyah Likuboddong. Sekolah-sekolah tersebut memiliki sarana dan prasarana yang lebih lengkap.

Gambaran jumlah murid tahun pelajaran 2010/2011 dapat dilihat pada tabel berikut :

Tabel V

Keadaan Murid Madrasah Ibtidaiyah Muhammadiyah Likuboddong Tahun Pelajaran 2010/2011

Kelas	Jenis Kelamin		Jumlah
	Laki-laki	Perempuan	
I	15	13	28
II	12	13	25
III	16	21	37
IV	14	15	29
V	16	19	35
VI	11	5	16
	84	86	170

Sumber Data : Dokumen MIS Muhammadiyah Likuboddong Tahun Pelajaran 2010/2011

Berdasarkan tabel di atas, dapat diketahui bahwa jumlah murid di Madrasah Ibtidaiyah Muhammadiyah Likuboddong tergolong banyak di antara sekolah swasta yang ada di Kecamatan Bontonompo.

##### 5. Struktur Organisasi

Madrasah/sekolah sebagai wadah untuk meningkatkan kecerdasan anak bangsa, juga memerlukan susunan dan pembagian tugas yang jelas. Hal ini dimaksudkan agar tiap-tiap orang yang terlibat dalam Madrasah tersebut mengerti tugas dan kewajibannya.

Struktur organisasi pada Madrasah Ibtidaiyah Muhammadiyah Likuboddong Kecamatan Bontonompo Selatan Kabupaten Gowa pada dasarnya merupakan subsistem yang bersifat structural terdiri dari kepala sekolah. Seorang kepala sekolah dibantu oleh wakil kepala sekolah dan sekretaris, Selain itu, bendahara BOS dan bendahara Pendidikan Gratis bekerja sama dengan kepala sekolah untuk mengurus masalah keuangan sekolah. Selanjutnya, wali/ guru kelas yang bertugas mengkoordinir kelas yang menjadi tanggung jawabnya. Dalam hal-hal yang berhubungan dengan orang tua murid, wali kelas harus mengadakan komunikasi, baik mengenai prestasi muridnya maupun hal-hal lain yang menyangkut sikap dan tingkah laku murid di sekolah tersebut.

Selain guru kelas, masih ada guru khusus mata pelajaran, yaitu guru yang hanya memegang mata pelajaran tertentu, seperti Pendidikan Agama Islam dan Penjaskes. Di bawah wali kelas ada ketua kelas yang berhubungan langsung dengan wali kelasnya mengenai kepentingan murid kelas tersebut. Seorang ketua kelas dipilih dari murid yang dianggap mampu mengkoordinir murid lainnya.

Untuk mengetahui struktur organisasi pendidikan pada Madrasah Ibtidaiyah Muhammadiyah Likuboddong Kecamatan Bontonompo Selatan Kabupaten Gowa, maka dapat dilihat pada skema berikut ini.

## STRUKTUR ORGANISASI MIS MUHAMMADIYAH LIKUBODDONG

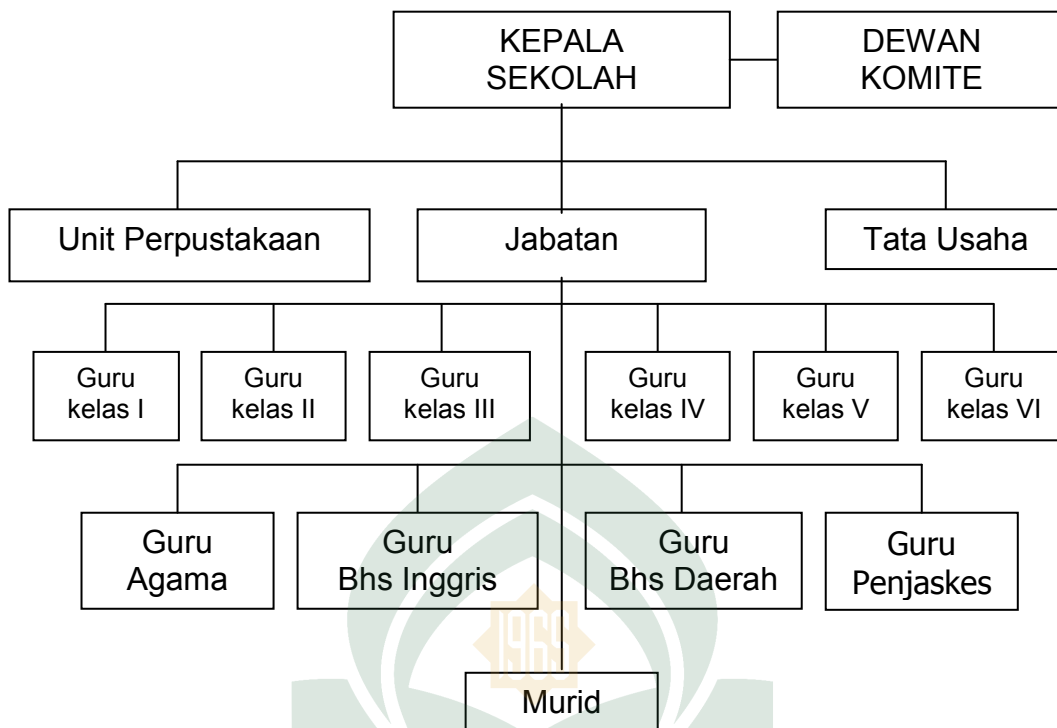

### B. profesionalisme Guru di Madrasah Ibtidaiyah Muhammadiyah Likuboddong

Madrasah merupakan salah satu lembaga pendidikan yang membantu anak didik untuk dapat mengembangkan potensi yang dimilikinya. seperti halnya sekolah umum, Madrasah juga memberikan pelajaran-pelajaran umum seperti matematika, bahasa Indonesia, PKn dan pelajaran umum yang lain. Namun, mata pelajaran dari Madrasah lebih bervariasi karena ditambah dengan pengetahuan agama yang lebih banyak seperti Fiqih, Alquran Hadis, Aqidah Akhlak, SKI, bahasa Arab dan lain sebagainya. Sebagai lembaga yang kompleks, Madrasah tidak akan menjadi baik dengan sendirinya melainkan melalui proses rangkaian berbagai aktivitas tertentu.



Untuk dapat meningkatkan mutu pendidikan di madrasah, tentu saja faktor-faktor yang mendukung peningkatan mutu harus ditingkatkan pula. Salah satu faktor yang paling berperan adalah guru, karena guru secara langsung berinteraksi dengan murid.

Semua komponen yang ada, seperti sarana dan prasarana, materi, metode, media pembelajaran tidak akan berperan banyak apabila tidak dimanfaatkan oleh guru yang profesional. Jadi, peningkatan mutu pendidikan di madrasah sangat bergantung kepada tingkat profesionalisme guru.

Berbicara tentang tingkat profesionalisme guru, khususnya guru PAI pada MIS Muhammadiyah Likuboddong dapat dilihat dari berbagai aspek. Antara lain, latar belakang pendidikan, kemampuan dalam menguasai bidang studi yang diajarkan, kemampuan merencanakan program pembelajaran dan kemampuan dalam melaksanakan program pembelajaran.

Dilihat dari latar belakang pendidikan, guru PAI pada Madrasah Ibtidaiyah Muhammadiyah Likuboddong umumnya sudah sesuai dengan mata pelajaran yang diajarkan, meskipun tingkatannya masih kurang memadai. Untuk lebih jelasnya, dapat disajikan dalam tabel berikut.

ALAUBDIN  
M A K A S S A R

Tabel VI

Tingkat Pendidikan Guru pada Madrasah Ibtidaiyah Muhammadiyah Likuboddong

No	Nama	Pendidikan	Asal Perguruan Tinggi
1	Syamsuddin,S.Ag	S1 PAI	IAIN
2	St. Sukrianti,S.Pd.I	S1 PAI	UIN
3	Nurhayati,A.Ma	S1 PAI	UNISMUH
4	Nurhudayah,A.Ma	S1 PAI	UNISMUH
5	Syamsinar,A.Ma	S1 PAI	UNISMUH

6	Aminullah,A.Ma	D2 PAI	UNISMUH
7	Rosdiana,A.Ma	S1 PAI	UNISMUH
8	Mardiana	S1 PAI	UNISMUH
9	Kasturi	S1 PAI	UNISMUH
10	Kasmawati	MA	MA CAMBAJAWAYA

Sumber Data : Dokumentasi Data Guru MI Muhammadiyah Likuboddong Tahun Pelajaran 2010/2011

Dari data tersebut dapat dilihat bahwa dari segi pendidikan, tingkat profesionalisme guru sudah memadai. Selanjutnya adalah tingkatan profesionalisme guru dilihat dari pengalaman mengajar. Untuk itu dapat disajikan dalam tabel berikut.

Tabel VII

Pengalaman Mengajar Guru Madrasah Ibtidaiyah Muhammadiyah Likuboddong

Lama mengabdikan	Jumlah Guru	Persentase
6 – 11 tahun	6	60%
4 tahun	2	20%
3 tahun	1	10%
2 tahun	0	0%
1 tahun	1	10%

Sumber Data : Kantor Madrasah Ibtidaiyah Muhammadiyah Likuboddong Tahun Pelajaran 2010/2011

Dari data di atas dapat diketahui bahwa dari segi pengalaman kerja, 50% guru atau 5 orang guru sudah termasuk kategori profesional. Jumlah 50% merupakan jumlah dari 6 sampai 14 tahun lama pengabdian guru. Jadi,

dapat disimpulkan bahwa pada umumnya guru di Madrasah Ibtidaiyah Muhammadiyah Likuboddong sudah termasuk dalam kategori profesional.

Dalam rangka mengaktualisasikan diri sebagai guru profesional, guru-guru pada MIS Muhammadiyah Likuboddong berusaha melanjutkan pendidikan ke jenjang yang lebih tinggi sesuai dengan jurusannya. Selain itu, mereka juga berusaha mencari metode dan strategi mengajar yang efektif dan sesuai dengan materi hingga tujuan pembelajaran dapat terlaksana lalu menuangkannya dalam sebuah rancangan program pembelajaran. Hal ini sesuai dengan ungkapan dari Ibu Kasturi bahwa :

“Guru profesional didukung oleh tingkat pendidikan yang memadai. Untuk itu, saya berusaha melanjutkan pendidikan ke jenjang S I meskipun dengan biaya sendiri. Dalam hubungannya dengan proses belajar mengajar, kami telah membuat rencana pembelajaran sebelum berhadapan dengan murid”<sup>37</sup>

Lebih lanjut, ibu Nurhudayah, A.Ma mengungkapkan bahwa:

“dalam mengaktualisasikan diri sebagai guru profesional, saya berusaha mencoba berbagai metode untuk diterapkan pada murid. sehingga dapat dipilih metode yang efektif dan dapat menarik perhatian murid untuk belajar”<sup>38</sup>

Hal ini dikuatkan oleh pendapat kepala sekolah bapak Syamsuddin, S.Ag bahwa :

“Saat mengajar, tiap guru harus telah siap dengan Rencana Pelaksanaan Pembelajaran dan memberikan materi sesuai dengan RPP. Untuk itu, tiap guru diwajibkan membuat perangkat pembelajaran yang dirangkap dua, satu rangkap untuk pegangan dan satu rangkap lagi untuk arsip Madrasah.”<sup>39</sup>

<sup>37</sup> Kasturi, S.Pd.I, Guru Honorarium Madrasah Ibtidaiyah Muhammadiyah Likuboddong Kec. Bontonompo Selatan Kab. Gowa, Sulsel, wawancara oleh peneliti di Bontonompo Selatan, 27 April 2011.

<sup>38</sup> Sitti Nurhudayah, S.Pd.I, Guru Honorarium Madrasah Ibtidaiyah Muhammadiyah Likuboddong Kec. Bontonompo Selatan Kab. Gowa, Sulsel, wawancara oleh peneliti di Bontonompo Selatan, 27 April 2011.

<sup>39</sup> Syamsuddin, S.Ag, Kepala Madrasah Ibtidaiyah Muhammadiyah Likuboddong Kec. Bontonompo Selatan Kab. Gowa, Sulsel, wawancara oleh peneliti di Bontonompo Selatan, 28 April 2011.

Setelah membuat RPP, tentu saja hal yang paling nyata dan mutlak dilakukan oleh guru yang profesional adalah melakukan kegiatan proses belajar mengajar yang berkualitas dan menarik minat murid, mulai dari membuka sampai menutup kegiatan.

Dalam membuka kegiatan pembelajaran, semua guru menjawab selalu menyampaikan materi pengait. Hal ini diperkuat oleh jawaban murid dalam angket nomor 1 bagian 1 dengan pertanyaan “Apakah guru menyampaikan materi pengait?” 29 murid dari 29 sampel atau 100% menyatakan selalu.

Hal ini membuktikan bahwa jadi keselarasan antara jawaban murid dengan guru. Jadi dapat dikatakan bahwa pada point pertama bagian a, guru telah melaksanakan tugasnya secara baik.

Selanjutnya, tugas guru adalah memotivasi murid untuk memulai pelajaran. Untuk pertanyaan nomor 1 bagian b ini, guru memberikan respon yang positif dengan menjawab selalu sebesar 90% dan sering sekali sebesar 10%.

Jawaban dari guru tersebut diperkuat oleh murid dengan menjawab pertanyaan nomor 1 bagian b “Apakah guru memotivasi murid untuk memulai pelajaran” dengan jawaban selalu sebesar 100% sampel. Jadi, dapat disimpulkan bahwa pada bagian b guru telah melakukan tugas profesionalnya secara baik.

Untuk membuat murid nyaman dalam proses belajar mengajar, ruang kelas harus tertata dengan baik dan disesuaikan dengan metode yang akan digunakan. Untuk itu, dalam mengaktualisasikan diri sebagai guru

profesional, setiap guru harus mampu menata ruang kelas sebelum mengajar.

Pada kuisisioner no. 1 bagian c dengan pertanyaan “Apakah Anda menata kelas sebelum mengajar? 7 orang dari 10 guru atau 70% menjawab selalu, sementara 30 % lainnya menjawab sering sekali.

Hal ini diperkuat oleh jawaban murid dengan 60% menjawab selalu sementara 40 % sisa menjawab sering sekali. ini berarti dari poin c No.1 dapat disimpulkan bahwa guru di MIS. Muh. Likuboddong cukup profesional.

Pertanyaan selanjutnya untuk mengetahui profesionalisme guru adalah “Apakah guru melakukan pengorganisasian murid aktif dalam pembelajaran Pendidikan Agama Islam?”. Dari poin ini 50% guru menjawab selalu dan 40% menjawab kadang-kadang, sementara 10% lainnya menjawab sering sekali.

Sementara tanggapan murid dari 29 orang sampel, 48 % menjawab selalu dan 52% menjawab kadang-kadang.

Secara keseluruhan dari pertanyaan No.1 tentang cara guru membuka kegiatan pembelajaran dapat disimpulkan bahwa guru PAI pada MIS. Muh. Likuboddong cukup profesional.

Setelah membuka kegiatan pembelajaran, yang harus dilakukan oleh seorang guru adalah mengelola kegiatan pembelajaran inti. dalam bagian ini, seorang guru harus menguasai materi pembelajaran. Oleh karena itu, kuisisioner no.2 bagian a ditanyakan “Apakah guru menguasai materi pelajaran?

Untuk pertanyaan ini, 90% menjawab ya dan 10% menjawab cukup. murid memberikan respon yang positif dengan menjawab ya sebesar 72% sementara 28 % lainnya mengatakan cukup.

Untuk item ini, diperkuat pula oleh pernyataan kepala sekolah yang menyatakan bahwa:

“secara umum, guru-guru Pendidikan Agama Islam telah menguasai materi yang mereka ajarkan kepada murid. selain itu, materi yang diberikan disesuaikan dengan materi yang ada dalam RPP” (29 April 2011) <sup>40</sup>

Hal ini berarti, guru Pendidikan Agama Islam pada Madrasah Ibtidaiyah Muhammadiyah Likuboddong termasuk memiliki profesionalitas tinggi dalam menguasai materi pelajaran.

Pertanyaan selanjutnya dalam kuisisioner untuk murid adalah “Apakah guru memberi contoh/illustrasi? 70% guru menjawab ya dan 30% menjawab. sementara jawaban murid untuk pertanyaan tersebut adalah 52% menjawab ya dan 48% menjawab cukup. hal ini menunjukkan bahwa pada poin ini guru tergolong cukup profesional.

Untuk menunjang proses pembelajaran agar lebih bermakna dan mudah dipahami dalam proses pembelajaran harus menggunakan sumber, alat, dan media pembelajaran yang memadai dan tentu saja dengan kemampuan seorang guru untuk menggunakannya.

Pada No.2 bagian c ditanyakan “Apakah guru menggunakan sumber, alat, atau media pembelajaran?”. Pada pertanyaan ini, hanya 20% guru yang menjawab ya, 50% menjawab cukup, dan 30% menjawab kurang, dan murid

---

<sup>40</sup> Syamsuddin,S.Ag, wawancara, 29 April 2011.

juga memberikan respon yang sama, 24% menjawab ya, 48% menjawab cukup, dan bahkan 28% menjawab tidak.

Pada point ini terlihat bahwa dalam penggunaan media, sumber, dan alat, guru Pendidikan Agama Islam masih tergolong kurang profesional. Hal ini dikarenakan kurang tersedianya media pembelajaran, sehingga guru hanya dapat menggunakan media yang seadanya.

Pertanyaan selanjutnya adalah “Apakah guru mengarahkan murid untuk berpartisipasi?” Pada point ini guru merespon positif dengan 100% menjawab ya, dan diperkuat oleh murid dengan 96% dari 29 sampel menjawab ya, sementara 4% yang lainnya menjawab cukup.

Dari point tersebut dapat disimpulkan bahwa guru Pendidikan Agama Islam pada Madrasah Ibtidaiyah Muhammadiyah Likuboddong sangat profesional dalam mengarahkan murid untuk aktif berpartisipasi.

Kemudian untuk mengetahui tingkat profesionalisme guru pada angket nomor 2 bagian menjawab ya dan 10 % menjawab cukup. sementara murid 72% menjawab ya dan hanya 28% yang menjawab cukup. ini berarti, bahwa pada e dibuat pertanyaan “Apakah guru memberi penguatan?” 90% guru poin ini guru memiliki sikap profesional yang cukup tinggi.

Kuesioner no.2 bagian F menanyakan tentang “Apakah guru melaksanakan dengan urutan yang teratur?”. guru dan murid dalam poin ini sama-sama merespon positif dengan menjawab ya masing-masing sebesar 100%.

Begitu pula pada bagian g “Apakah guru merespon secara positif keingintahuan murid? dan bagian h “Apakah guru menunjukkan antusiasme mengajar? 100% Masing-masing sampel menjawab ya.

Selanjutnya yang tidak kalah penting dalam suatu kegiatan belajar mengajar adalah dalam suatu kegiatan belajar mengajar adalah kemampuan guru dalam mengorganisasi waktu, murid, sumber dan alat Bantu/media pembelajaran. Dalam kuisisioner no.3 bagian a dalam pernyataan guru mengatur penggunaan waktu, 90% guru menjawab ya dan hanya 10 % menjawab sering sekali.

Sementara murid memberikan jawaban ya sebesar 56% dan 44% menjawab sering sekali. lalu dilanjutkan dengan pertanyaan bagian b. Apakah guru menyediakan sumber dan alat Bantu/media belajar? 80% guru menjawab ya dan 20% menjawab sering sekali. murid memberikan jawaban yang cukup mendukung, dengan 64% menjawab selalu dan 36 % lainnya menjawab sering sekali.

Hal ini dikarenakan di pedesaan terutama di MIS Muhammadiyah Likuboddong, media dan sumber belajar yang dimiliki murid sangat minim. Murid hanya mengandalkan guru untuk memberikan materi, jadi guru dituntut untuk mampu menyediakan sumber media belajar meskipun dalam bentuk yang sangat sederhana atau berusaha memotivasi murid agar mampu mencari sendiri bahan-bahan pelajaran yang dapat mereka peroleh dari lingkungan sekitarnya.

Sebagai guru profesional, kegiatan selanjutnya yang harus dilakukan adalah penilaian terhadap murid. Penilaian dapat berupa penilaian proses ataupun penilaian akhir. Untuk itu, dalam kuisisioner nomor 4 bagian a dan b masing-masing ditanyakan “Apakah guru melaksanakan penilaian proses dan apakah guru melaksanakan penilaian akhir?” Pada pertanyaan ini, guru merespon positif dengan memberikan jawaban ya sebesar 100% untuk



masing-masing item soal. begitu pula jawaban dari murid, 25 murid atau 100% sampel menjawab ya untuk masing-masing item soal.

Setelah seluruh proses kegiatan inti berlangsung, sesuai dengan waktu yang telah ditentukan, maka seorang guru harus mampu menutup kegiatan pembelajaran dengan memberikan kesan bagi murid. dalam kuisisioner no.5 bagian a dipertanyakan tentang “Apakah dalam menutup kegiatan pembelajaran, guru senantiasa merangkum materi?” dari poin ini, semua guru merespon antusias dengan menjawab selalu sebesar 100% dan diperkuat oleh jawaban murid 100% menjawab selalu.

Setelah merangkum, bagian b dalam kuisisioner no.5 ditanyakan “Apakah guru memberikan tindak lanjut? 60% guru menjawab selalu dan 40% menjawab sering sekali. sementara murid 9 orang atau 36% murid yang menjawab selalu dan 14 orang atau 5% menjawab sering sekali dan 2 orang 8% menjawab kadang-kadang.

Poin terakhir dalam kuisisioner untuk murid bagian a ditanyakan tentang “Menurut anda bagaimanakah penampilan guru dilihat dari kesan umum? 52% murid menjawab selalu berpenampilan baik dan 48 menyatakan sering sekali berpenampilan baik.

Sementara pada bagian b ditanyakan tentang penampilan dan sikap guru pada saat mengajar? untuk item ini 80% murid dari 29 sampel menjawab selalu berpenampilan menarik dan 20% menjawab seringkali berpenampilan menarik.

Hal ini membuktikan bahwa guru Pendidikan Agama Islam pada Madrasah Ibtidaiyah Muhammadiyah Likuboddong selalu menjaga

penampilan dan sikapnya baik saat mengajar maupun diluar jam pelajaran atau secara umum.

Dari analisis tiap-tiap item soal yang ditawarkan peneliti kepada responden di atas, mengindikasikan bahwa langkah-langkah dalam prinsip-prinsip belajar telah dilakukan oleh guru Pendidikan Agama Islam pada MIS. Muhammadiyah Likuboddong, meskipun masih ada guru yang terkadang tidak melakukan langkah-langkah tertentu, misalnya penggunaan media pembelajaran yang disebabkan karena kurangnya media pembelajaran yang ada sehingga memerlukan peran aktif guru untuk menyediakan.

Namun secara keseluruhan dapat disimpulkan bahwa guru-guru dalam mengajar telah berusaha memaksimalisasi diri dalam menjalankan tugas profesionalnya dengan cukup baik.

### **C. Faktor-faktor yang Mendukung dan Menghambat dalam Meningkatkan Profesionalisme Guru Pendidikan Agama Islam di Madrasah Ibtidaiyah Muhammadiyah Likuboddong**

Sebagaimana diungkapkan pada bagian terdahulu bahwa guru adalah salah satu komponen yang sangat berperan dalam rangka meningkatkan mutu pendidikan. Oleh karena itu, untuk dapat meningkatkan mutu pendidikan, maka mutu gurulah yang harus lebih dahulu ditingkatkan.

Berikut ini akan dikemukakan faktor-faktor yang mendukung dan menghambat upaya peningkatan profesionalisme guru Pendidikan Agama Islam di Madrasah Ibtidaiyah Muhammadiyah Likuboddong.

#### **1. Faktor Pendukung**

Salah satu faktor yang mendukung upaya peningkatan profesionalisme guru adalah ditetapkannya UU RI No. 14 tahun 2005 tentang guru dan dosen, dan lebih rinci dijelaskan dalam pasal 34 No. 3 :

Pemerintah dan pemerintah daerah wajib memberikan anggaran untuk meningkatkan profesionalitas dan pengabdian guru pada satuan pendidikan yang diselenggarakan oleh pemerintah, pemerintah daerah dan/atau masyarakat.”

Dari isi pasal tersebut, dapat dilihat bahwa upaya peningkatan profesionalisme guru bukan hanya menjadi tanggung jawab pemerintah, sehingga dalam prosesnya memerlukan kerja sama semua komponen pendidikan.

Selain itu, faktor yang mendukung peningkatan profesionalisme guru Pendidikan Agama Islam pada Madrasah Ibtidaiyah Muhammadiyah Likuboddong adalah sebagai berikut.

a. Sarana

Syamsinar menjelaskan bahwa :

“Upaya peningkatan profesionalisme guru di Madrasah Ibtidaiyah Muhammadiyah Likuboddong sangat didukung oleh tersedianya sarana yang memadai. Setiap diadakan KKG, MGMP selalu tersedia sarana yang mendukung pelaksanaan acara tersebut.”<sup>41</sup>

b. Prasarana

Mengenai hal ini, Kasmawati mengatakan bahwa :

“Upaya peningkatan profesionalisme guru di Madrasah Ibtidaiyah Muhammadiyah Likuboddong dapat terlaksana berkat tersedianya prasarana yang memadai. Pihak sekolah selalu menyediakan kebutuhan-kebutuhan dalam pelaksanaan KKG, MGMP, dan lain sebagainya.”

c. Kesenangan

<sup>41</sup> St. sukrianti,S.Pd.I,Guru Honorarium Madrasah Ibtidaiyah Muhammadiyah Likuboddong Kec. Bontonompo Selatan Kab. Gowa, Sulsel, wawancara oleh penulis, 27 April 2011.

Pada kenyataannya semua guru di Madrasah Ibtidaiyah Muhammadiyah Likuboddong sangat antusias dalam mengikuti proses peningkatan profesionalitasnya. St. Sukrianti mengatakan bahwa :

Sebagai seorang guru, kami sangat senang jika menjadi tenaga pendidik yang berkualitas, sehingga berupaya untuk lebih baik. misalnya saja sebagian besar guru di Madrasah ini berusaha melanjutkan studi ke jenjang S1 dengan biaya sendiri, karena adanya kesadaran bahwa pendidikan dan pengetahuan guru di Madrasah ini harus ditingkatkan untuk menjadi seorang yang profesional. Dan yang terpenting adalah kami sangat antusias mengikuti program peningkatan profesionalisme guru, baik yang diadakan oleh sekolah secara tersendiri maupun secara organisasi.<sup>42</sup>

d. Dana

Dana yang tersedia di Madrasah Ibtidaiyah Muhammadiyah Likuboddong sangat menunjang terlaksananya peningkatan profesionalisme guru. mengenai hal ini, Syamsuddin mengatakan bahwa :

Salah satu faktor yang mendukung peningkatan profesionalisme guru adalah tersedianya dana yang cukup. Di Madrasah tersebut, tersedia dana peningkatan Profesionalisme guru yang dialokasikan dari dana BOS. Selain itu, setiap guru telah diberikan gaji yang dialokasikan dari dana BOS, karena sebagian besar guru masih berstatus honorarium yang hanya mendapatkan penghasilan apabila dana BOS telah cair. Sejauh ini, Kepala Madrasah selalu mengalokasikan dana BOS secara transparan dan sesuai dengan ketentuan. Hal ini sangat menunjang peningkatan profesionalisme guru karena dapat memberi motivasi mengajar dan dapat membiayai kuliah.<sup>43</sup>

Dari beberapa pendapat di atas, dapat disimpulkan bahwa faktor yang mendukung peningkatan profesionalisme guru Pendidikan Agama

<sup>42</sup> Syamsinar,S.Pd.I,Guru Honorarium Madrasah Ibtidaiyah Muhammadiyah Likuboddong Kec. Bontonompo Selatan Kab. Gowa, Sulsel, wawancara oleh penulis, 27 April 2011.

<sup>43</sup> Kasmawati, Guru Honorarium Madrasah Ibtidaiyah Muhammadiyah Likuboddong Kec. Bontonompo Selatan Kab. Gowa, Sulsel, wawancara oleh penulis, 27 April 2011.

Islam pada Madrasah Ibtidaiyah Muhammadiyah Likuboddong adalah adanya Biaya Operasional Sekolah yang dapat digunakan untuk meningkatkan kesejahteraan guru, dan secara otomatis dapat meningkatkan profesionalismenya. Selain itu, faktor yang mendukung upaya peningkatan profesionalisme guru adanya kesadaran dalam diri pribadi guru untuk meningkatkan kualitasnya.

### 7. Faktor Penghambat

Meskipun pada bagian pertama telah dikemukakan faktor-faktor yang dapat mendukung upaya peningkatan profesionalisme guru, namun tidak dapat dipungkiri bahwa masih terdapat beberapa hal yang menjadi faktor penghambat peningkatan profesionalisme guru tersebut.

Oleh karena itu, penulis dalam wawancara mengajukan pertanyaan tentang faktor yang menghambat peningkatan profesionalisme guru.

Aminullah,A.Ma mengatakan bahwa :

“Salah satu faktor yang menghambat peningkatan profesionalisme guru adalah pendidikan guru yang masih relatif rendah. 30 % guru masih lulusan Madrasah Aliyah dan hanya 20 % guru S1. Selebihnya, 50% D2. Namun hal itu telah diantisipasi dengan cara melanjutkan kuliah ke jenjang S1”.<sup>44</sup>

Sementara itu, Syamsuddin menyatakan bahwa :

“Faktor penghambat peningkatan guru adalah sarana dan prasarana yang belum memadai. Namun demikian, selalu ada usaha untuk melakukan pembenahan/ penambahan sarana dan prasarana”.<sup>45</sup>

Dari kedua pendapat di atas, dapat disimpulkan bahwa faktor yang menghambat profesionalisme guru adalah faktor pendidikan yang relatif rendah serta kurangnya sarana dan prasarana. Namun, hal tersebut telah

<sup>44</sup> Aminullah, Guru Honorarium Madrasah Ibtidaiyah Muhammadiyah Likuboddong Kec. Bontonompo Selatan Kab. Gowa, Sulsel, wawancara oleh penulis, 27 April 2011.

<sup>45</sup> Syamsuddin,S.Ag, wawancara 29 April 2011

diantisipasi sehingga hambatan yang ditemukan diharapkan dapat diminimalkan atau bahkan dihilangkan.

#### **D. Upaya Peningkatan Profesionalisme Guru Pendidikan Agama Islam di Madrasah Ibtidaiyah Muhammadiyah Likuboddong**

Dalam rangka peningkatan profesionalisme guru, pemerintah dalam hal ini Departemen Agama telah mengambil berbagai langkah untuk meningkatkan profesionalisme guru. Diantaranya adalah dengan melakukan program supervisi, membuka kesempatan mengikuti pendidikan dan laithan, mengikuti program akta dan melakukan kegiatan Musyawarah Guru Mata Pelajaran (MGMP).

Kegiatan tersebut telah dilaksanakan pada sekolah-sekolah di lingkungan Departemen Agama termasuk pada Madrasah Ibtidaiyah Muhammadiyah Likuboddong. Untuk lebih jelasnya, berikut akan diuraikan hasil wawancara dengan guru-guru dan kepala sekolah.

Dari hasil wawancara tanggal tentang pelaksanaan supervisi, Abd. Syukur selaku mantan kepala sekolah mengatakan bahwa :

“Selama menjabat sebagai kepala sekolah, saya melaksanakan supervisi sebanyak 2 kali dalam satu semester. Demikian halnya pengawas, paling sedikit 2 kali mengadakan supervisi/memantau jalannya proses belajar mengajar dalam satu semester.”<sup>46</sup>

Hal ini sejalan dengan ungkapan Mardiana bahwa “Kepala Madrasah dan Pengawas t... mengadakan supervisi sebanyak 2 kali dalam semester ganjil t... 2010/2011.”<sup>47</sup>

Lebih lanjut Sitti Nurhudayah berpendapat bahwa kegiatan supervisi sangat berperan dalam meningkatkan kualitas pembelajaran. Dengan

<sup>46</sup> Abd. Syukur, Mantan Kepala Madrasah Ibtidaiyah Muhammadiyah Likuboddong Kec. Bontonompo Selatan Kab. Gowa, Sulsel, wawancara oleh penulis 29 April 2011.

<sup>47</sup> Mardiana, Guru Madrasah Ibtidaiyah Muhammadiyah Likuboddong Kec. Bontonompo Selatan Kab. Gowa, Sulsel, wawancara oleh penulis 29 April 2011.

adanya supervisi berarti ada penilaian, dan adanya penilaian akan membuat para guru mengetahui kekurangan masing-masing, sehingga dapat termotivasi untuk berusaha menjadi lebih baik.<sup>48</sup>

Selain supervisi, kepala sekolah juga memberikan kesempatan dan biaya bagi guru-guru untuk mengikuti kegiatan MGMP. Sebagaimana diungkapkan oleh St. Sukrianti bahwa “Dalam upaya meningkatkan kemampuan guru di Madrasah ini, kami sering diutus oleh kepala sekolah untuk mengikuti MGMP yang disesuaikan dengan bidang studi yang kami ajarkan.”<sup>49</sup>

Dalam upaya meningkatkan profesionalismenya, guru-guru pada Madrasah Ibtidaiyah Muhammadiyah Likuboddong berusaha melanjutkan pendidikan pada jenjang S1. Hal ini dikemukakan oleh Mardiana bahwa “Untuk meningkatkan kemampuan mengajar, saya dan beberapa teman yang lain melanjutkan pendidikan ke jenjang Strata satu (S1) jurusan Pendidikan Agama Islam. Hal ini kami lakukan karena kesadaran dan biaya sendiri.”<sup>50</sup>

Jadi, dapat disimpulkan upaya yang dilakukan dalam meningkatkan Profesionalisme Guru Pendidikan Agama Islam di Madrasah Ibtidaiyah Muhammadiyah Likuboddong adalah adanya pelaksanaan supervisi yang dilakukan oleh Kepala Madrasah dan pengawas, guru-guru rajin mengikuti MGMP, serta berusaha melanjutkan pendidikan ke jenjang yang lebih tinggi.

---

<sup>48</sup> Sitti Nurhidayah, S.Pd.I, wawancara 29 April 2011.

<sup>49</sup> Sitti Sukrianti, Guru Madrasah Ibtidaiyah Muhammadiyah Likuboddong Kec. Bontonompo Selatan Kab. Gowa, Sulse, wawancara oleh penulis 28 April 2011.

<sup>50</sup> Mardiana, S.Pd.I, wawancara 27 April 2011.

## **BAB V**

### **PENUTUP**

#### **A. Kesimpulan**

Dari uraian pada bab-bab sebelumnya, maka penulis dapat menarik beberapa kesimpulan, yaitu sebagai berikut :

1. Guru Pendidikan Agama Islam dalam mengaktualisasikan diri sebagai guru yang profesional berusaha untuk lebih memperbaiki diri, meningkatkan mutu dan melanjutkan pendidikan ke jenjang yang lebih tinggi melalui kuliah, KKG, rapat, diskusi yang berhubungan dengan tugas keguruan.
2. Faktor-faktor yang mendukung dalam meningkatkan Profesionalisme guru utamanya dalam Pendidikan Agama Islam di Madrasah Ibtidaiyah Muhammadiyah Likuboddong antara lain adanya Biaya Operasional Sekolah yang dapat digunakan untuk meningkatkan kesejahteraan guru, dalam upaya meningkatkan profesionalismenya. Selain itu, faktor yang mendukung upaya peningkatan profesionalisme guru adalah berusaha untuk meningkatkan kualitasnya. Sedangkan faktor penghambat peningkatan profesionalisme guru antara lain faktor pendidikan yang relatif rendah serta kurangnya sarana dan prasarana. Namun, hal tersebut telah diantisipasi sehingga hambatan yang ditemukan diharapkan dapat diminimalkan atau bahkan dihilangkan.
3. Upaya yang dilakukan untuk meningkatkan Profesionalisme Guru Pendidikan Agama Islam di Madrasah Ibtidaiyah Muhammadiyah



Likuboddong adalah adanya pelaksanaan supervisi yang dilakukan oleh Kepala Madrasah dan pengawas, guru-guru rajin mengikuti MGMP, serta berusaha melanjutkan pendidikan ke jenjang yang lebih tinggi.

## **B. Saran-saran**

1. Sebaiknya pihak madrasah lebih meningkatkan sarana dan prasarana yang dapat menunjang peningkatan profesionalisme guru.
2. Guru diharapkan agar tidak bosan-bosannya memacu diri untuk berusaha meningkatkan mutu atau kualitas diri sebagai tenaga profesi.



## DAFTAR PUSTAKA

Al-Qur'an dan Terjemahan

Abdurrahman. 1994. *Pengelolaan Pengajaran*. Cet. 5. Ujungpandang : Bintang Selatan.

Ali, M. 1994. *Penelitian Kependidikan Prosedur dan Strategi*. Bandung : Angkasa.

Al-Jumbulwati, Ali dan Abdul Futuh At-Tuwaanisi. 2002. *Perbandingan Pendidikan Islam*. Jakarta : Rineka Cipta.

Ally, Henry Noer dan Munzier. 2008. *Watak Pendidikan Islam*. Jakarta : Friska Agung Insani.

Ambarjaya, Beni S. 2008. *Model-Model Pembelajaran Kreatif*. Bandung: Tinta Emas Publishing.

Anonym. 2006. *UU dan Peraturan pemerintah RI Tentang Pendidikan*. Jakarta : Direktorat Jenderal Pendidikan Islam. Departemen Agama RI.

Arikunto, Suharsimi. 1998. *Prosedur Penelitian*. Jakarta : PT. Rineka Cipta.

Bahtiar, Wardi. 1997. *Metodologi Penelitian Ilmu Dakwah*. Cet. I. Jakarta : Logos Wacana Ilmu.

Nasrum. 2010. *Pantaskah Guru Disalahkan? Meluruskan Persepsi Tentang Tanggung Jawab Mutu Pendidikan*. Yogyakarta : Elmaterra Publishing.

Darmadi, Hamid. 2009. *Kemampuan Dasar Mengajar*. Bandung : Alfabeta.

Departemen Agama RI. 1985. *Al-Qur'an dan Terjemahannya*. Jakarta: Proyek Pengadaan Kitab Suci Al-Qur'an.

Nata, Abuddin. 2003. *Kapita Selekta Pendidikan Islam*. Bandung: Angkasa.

Nasrum. 2010. *Pantaskah Guru Disalahkan? Meluruskan Persepsi Tentang Tanggung Jawab Mutu Pendidikan*. Yogyakarta : Elmaterra Publishing.

Rusyan, A. Tabrani dan M. Sutima WD. 2008. *Kesejahteraan dan Motivasi dalam Meningkatkan Efektifitas kinerja Guru*. Jakarta : Intimedia.

Sanjaya, Wina. 2009. *Strategi Pembelajaran Berorientasi Standar Proses Pendidikan*. Jakarta:Kencana.

- Sudjana, Nana. 2010. *Dasar-dasar Proses Belajar Mengajar*. Bandung : Sinar Baru Algesindo Offset.
- Sugiono. 1997. *Metode Administrasi*. Cet. IX. Bandung : Alfabeta.
- Sumiati dan Asra. 2008. *Metode pembelajaran*. Bandung : Wacana Prima.
- Suparta dan Herry Noer Ally. 2008. *Metodologi Pengajaran Agama Islam*. Jakarta : Amisco.
- Surya, H.M, dkk. 2001. *Kapita Selekta Kependidikan SD*. Jakarta : Universitas Terbuka.
- Tim Dosen Unismuh. 2008. *Etika Profesi Keguruan*. Makassar : Fakultas Ilmu Keguruan dan Ilmu Pendidikan. Unismuh.
- Usman, Husain dan Purnomo Setia Albar. 1995. *Pengantar Statistik*. Yogyakarta: Bumi Aksara.

