

**GAMBARAN ANGKA KEJADIAN PROTEINURIA PADA IBU HAMIL
DI PUSKESMAS KASSI- KASSI MAKASSAR
PADA TAHUN 2014**



Karya Tulis Ilmiah

Diajukan untuk Memenuhi Salah Satu Syarat Meraih Gelar
Ahli Madya Kebidanan Prodi Kebidanan
Pada Fakultas Ilmu Kesehatan
UIN Alauddin Makassar

UNIVERSITAS ISLAM NEGERI
OLEH
INRIANI
704000011024
M A K A S S A R

**PRODI KEBIDANAN FAKULTAS ILMU KESEHATAN UNIVERSITAS
ISLAM NEGERI ALAUDDIN MAKASSAR
2014**

HALAMAN PERNYATAAN KEASLIAN KTI

Dengan penuh kesadaran, penyusun yang bertanda tangan di bawah ini menyatakan bahwa karya tulis ilmiah ini benar adalah hasil karya penyusun sendiri. Jika kemudian hari terbukti bahwa ia merupakan duplikat, tiruan, plagiat, atau dibuat oleh orang lain, sebagian atau seluruhnya, maka karya tulis ilmiah ini dan gelar yang diperoleh karenanya batal demi hukum.

Makassar, September 2014

Penyusun

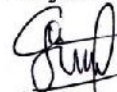

Inriani

70400011024

UNIVERSITAS ISLAM NEGERI
ALAUDDIN
M A K A S S A R

HALAMAN PERSETUJUAN KARYA TULIS ILMIAH

Nama : Inriani

NIM : 70400011024

Judul : Gambaran Angka Kejadian Proteinuria pada Ibu Hamil di
Puskesmas Kassi-kassi Makassar Tahun 2014

Karya Tulis Ilmiah ini telah disetujui untuk diajukan pada seminar Karya
Tulis Ilmiah Jurusan Kebidanan Fakultas Ilmu Kesehatan Universitas Islam
Negeri Alauddin Makassar.

Pembimbing

dr. Nadiyah Haruna, S.Ked., M.Kes
NIP. 19790417 200801 2 018

UNIVERSITAS ISLAM NEGERI
ALAUDDIN
M A K A S S A R

HALAMAN PENGESAHAN KARYA TULIS ILMIAH

Karya Tulis Ilmiah yang berjudul "Gambaran Angka Kejadian Proteinuria pada Ibu Hamil di Puskesmas Kassi-Kassi Makassar periode Juli- Agustus Tahun 2014" yang disusun oleh Inriani, NIM: 70400011024, mahasiswi Prodi Kebidanan Fakultas Ilmu Kesehatan, telah diuji dan dipertahankan dalam ujian Karya Tulis Ilmiah yang diselenggarakan pada hari Jumat, 5 September 2014 dinyatakan telah dapat diterima sebagai salah satu syarat untuk memperoleh Gelar Ahli Madya Kebidanan (dengan beberapa perbaikan).

Makassar, September 2014

DEWAN PENGUJI :

Ketua : Dr. dr. H. Andi Armyn Nurdin, M.Sc (.....)

Sekretaris : Firdayanti, S.Si.T.,M.Keb (.....)

Pembimbing : dr. Nadyah Haruna, S.Ked.,M.Kes (.....)

Penguji I : dr.Darnawansyih, S.Ked.,M.Kes (.....)

Penguji II : Dr. Sabir Maidin, M.Ag (.....)

Mengetahui :

Dekan Fakultas Ilmu Kesehatan
Universitas Islam Negeri Alauddin Makassar



Dr. dr. H. Andi Armyn Nurdin, M.Sc /
Nip : 19550203 198312 1 001

KATA PENGANTAR



Puji syukur ke hadirat Allah SWT yang telah melimpahkan rahmat dan hidayahnya sehingga penulis dapat menyelesaikan karya tulis ilmiah ini, dengan judul “Gambaran Angka Kejadian Proteinuria pada Ibu Hamil di Puskesmas Kassi- Kassi Makassar Periode Juli- Agustus Tahun 2014 ”

Penulis menyadari dalam penyusunan Karya Tulis Ilmiah ini, banyak mengalami kesulitan dan hambatan. Namun, berkat bimbingan, bantuan dan dorongan baik moril maupun materil dari berbagai pihak sehingga Karya Tulis Ilmiah ini dapat terselesaikan tepat pada waktunya.

Dalam penulisan Karya Tulis Ilmiah ini masih jauh dari kesempurnaan, oleh karena itu dengan segala kerendahan hati penulis mengharapkan masukan dalam penyusunan karya tulis ilmiah ini.

Untuk itu, melalui kesempatan ini, penulis mengucapkan rasa hormat serta ucapan terima kasih dan penghargaan yang sedalam-dalamnya kepada :

1. Kedua orang tua tercinta, ayahanda Jamal dan Ibunda tercinta Nurlina yang senantiasa mengiringi langkahku dengan doanya dan mendukung dalam terwujudnya cita-cita dan harapanku serta kepada saudara- saudara dan seluruh keluarga yang setia memberikan semangat dan dukungannya sehingga penulis dapat menyelesaikan studi dan Karya Tulis Ilmiah ini.
2. Bapak Prof. Dr. H. A. Qadir Gassing HT, M.S, selaku Rektor UIN Alauddin Makassar yang telah memberikan kebijakan-kebijakan demi membangun UIN

Alauddin Makassar agar lebih berkualitas sehingga dapat bersaing dengan perguruan tinggi lainnya.

3. Bapak Dr. dr. H. Andi Armyn Nurdin, M.Sc selaku Dekan Fakultas Ilmu Kesehatan UIN Alauddin Makassar beserta Wakil Dekan I, Wakil Dekan II, Pembantu Wakil Dekan III dan seluruh staf administrasi yang telah memberikan berbagai fasilitas kepada kami selama masa pendidikan.
4. Ibu Firdayanti, S.Si.T., SKM., M.Keb, selaku Ketua Jurusan Kebidanan dan yang telah memberikan kontribusi yang besar kepada penulis dalam menyelesaikan tugas akhir ini dan memperoleh gelar Ahli Madya Kebidanan
5. Ibu dr. Nadyah, M.Kes selaku Pembimbing yang telah memberikan kontribusi yang besar kepada penulis dalam menyelesaikan tugas akhir ini dan memperoleh gelar Ahli Madya Kebidanan.
6. Ibu dr.Darmawansyih, M.Kes selaku Penguji I Karya Tulis Ilmiah yang telah banyak memberikan bimbingan dan masukan kepada penulis sehingga penulis dapat menyelesaikan Karya Tulis Ilmiah ini.
7. Bapak Dr. Sabir Maidin, M.Ag selaku Penguji II Karya Tulis Ilmiah ini yang telah banyak memberikan bimbingan dan masukan sehingga penulis dapat menyelesaikan Karya Tulis Ilmiah ini.
8. Para dosen Program Studi Kebidanan yang telah memberikan wawasan dan pengetahuan selama penulis menimba ilmu di Program Studi Kebidanan.
9. Badan Penelitian dan Pengembangan Daerah (BALITBANGDA) Provinsi Sulawesi Selatan yang telah memberikan izin dan rekomendasi penelitian.

10. Kepada Kepala Puskesmas Kassi- Kassi Makassar beserta seluruh staf yang telah memberikan izin kepada penulis untuk melakukan penelitian sehingga Karya Tulis Ilmiah ini dapat diselesaikan.
11. Kepada sahabat-sahabat seperjuanganku (Kebidanan angkatan 2011) yang telah menemani dalam suka dan duka serta selalu memberikan sumbangan pikiran dan motivasi kepada saya.
12. Kepada seluruh responden yang telah bersedia menjadi sampel penelitian, sehingga penulis bisa mendapatkan hasil penelitian dalam menyelesaikan Karya Tulis Ilmiah.

Akhir kata penulis menyadari bahwa Karya Tulis Ilmiah ini jauh dari kesempurnaan dan masih banyak kekurangan yang ada di dalamnya, olehnya itu penulis berharap Karya Tulis Ilmiah ini menjadi acuan bagi peneliti untuk melakukan penelitian selanjutnya. Akhir kata penulis mengucapkan terima kasih yang sebesar-besarnya dan mudah-mudahan Karya Tulis Ilmiah ini bermanfaat buat semua pihak AMIN.

Makassar, September 2014

Penulis

Inriani

DAFTAR ISI

| | Halaman |
|--|----------------|
| HALAMAN JUDUL..... | i |
| HALAMAN PERYATAAN KEASLIAN KTI | ii |
| HALAMAN PERSETUJUAN KTI | iii |
| HALAMAN PENGESAHAN KTI | iv |
| KATA PENGANTAR | v |
| DAFTAR ISI..... | viii |
| DAFTAR TABEL | x |
| DAFTAR GAMBAR | xi |
| DAFTAR LAMPIRAN..... | xii |
| ABSTRAK | xiii |
| ABSTRACT..... | xiv |
| BAB I PENDAHULUAN | |
| A. Latar Belakang..... | 1 |
| B. Rumusan Masalah.... | 4 |
| C. Tujuan Penelitian | 5 |
| D. Manfaat Penelitian | 5 |
| BAB II TINJAUAN PUSTAKA | |
| A. Tinjauan Umum tentang Sistem Urinaria..... | 6 |
| B. Tinjauan Umum tentang Kehamilan | 24 |
| C. Tinjauan Umum tentang Proteinuria..... | 43 |
| D. Tinjauan Umum tentang penyebab proteinuria..... | 46 |
| E. Identifikasi variabel | 52 |
| F. Kerangka konsep | 54 |
| BAB III METODE PENELITIAN | |

| | |
|--------------------------------------|----|
| A. Jenis Penelitian..... | 55 |
| B. Lokasi dan Waktu Penelitian | 55 |
| C. Populasi dan sampel..... | 55 |
| D. Tekhnik pengambilan data..... | 57 |
| E. Tekhnik pengolahan data..... | 60 |
| | |
| BAB IV HASIL DAN PEMBAHASAN | |
| A. Hasil | 62 |
| B. Pembahasan | 63 |
| | |
| BAB V PENUTUP | |
| A. Kesimpulan | 81 |
| B. Saran | 81 |
| | |
| DAFTAR PUSTAKA..... | 83 |
| | |
| LAMPIRAN-LAMPIRAN | |
| | |
| DAFTAR RIWAYAT HIDUP | |

DAFTAR TABEL

| Tabel | Halaman |
|--|----------------|
| Tabel 2.1. Penafsiran keberadaan protein dalam urin (proteinuria) | 45 |
| Tabel 4.1. Distribusi angka kejadian proteinuria pada ibu hamil berdasarkan umur ibu di Puskesmas Kassi-kassi Makassar periode Juli-Agustus 2014.. | 60 |
| Tabel 4.2. Distribusi angka kejadian proteinuria pada ibu hamil berdasarkan paritas ibu di Puskesmas Kassi-kassi Makassar periode juli-Agustus 2014..... | 61 |

DAFTAR GAMBAR

| Gambar | Halaman |
|--|---------|
| Gambar 2.1 Anatomi sistem urinaria | 6 |



DAFTAR LAMPIRAN

- Lampiran I : Lembar Kegiatan Konsultasi
- Lampiran II : Surat Permohonan Pengambilan Data Awal dari Universitas Islam Negeri Alauddin Makassar kepada Kepala Puskesmas Kassi-kassi Makassar
- Lampiran III : Surat Permohonan Izin Penelitian dari Universitas Islam Negeri Alauddin Makassar kepada Gubernur Sulawesi Selatan (Kepala Balitbangda Provinsi Sulawesi Selatan)
- Lampiran IV : Surat Izin / Rekomendasi Penelitian dari Gubernur Sulawesi Selatan Badan Penelitian dan Pengembangan Daerah (Balitbangda) Provinsi Sulawesi Selatan kepada Walikota Makassar
- Lampiran V : Surat Izin Penelitian dari Kantor Badan Kesatuan Bangsa Walikota Makassar kepada Kepala Dinas Kesehatan Kota Makassar
- Lampiran VI : Surat Permohonan Izin Peminjaman Laboratorium dari Akademik kepada Dekan Fakultas Ilmu Kesehatan Universitas Islam Negeri Alauddin Makassar
- Lampiran VII : Surat Keterangan Selesai Penelitian dari Puskesmas Kassi-kassi Makassar dan Surat Keterangan Selesai Penelitian dari Kasubag Akademik Fakultas.
- Lampiran VIII : Master Tabel Hasil Penelitian
- Lampiran IX : Daftar Riwayat Hidup

ABSTRAK

Penulis : Inriani
NIM : 70400011024
Pembimbing : Nadyah Haruna
Judul : Gambaran Angka Kejadian Proteinuria pada Ibu Hamil di Puskesmas Kassi- Kassi Makassar Periode Juli – Agustus Tahun 2014

Proteinuria adalah protein yang disekresi melalui urin lebih dari 30 – 150 mg per hari. Proteinuria dapat ditemukan pada ibu hamil yang memeriksakan diri di Puskesmas. Penelitian ini bertujuan untuk mengetahui Gambaran Angka Kejadian Proteinuria pada Ibu Hamil di Puskesmas Kassi- kassi Makassar Periode Juni- Agustus Tahun 2014. Dilaksanakan pada tanggal 8 Juli – 8 Agustus 2014. Jenis penelitian yang digunakan bersifat eksperimen, populasi sebanyak 87, diperoleh sampel sebanyak 71 responden yang dipilih secara *purposive sampling* menggunakan data primer.

Hasil yang didapatkan menunjukkan dari 71 sampel, ibu hamil yang termasuk umur ≤ 20 dan ≥ 35 tahun yaitu sebanyak 12 orang (16,9%) dan yang termasuk umur 21-34 tahun yaitu sebanyak 59 orang (83,1%). ibu hamil yang mempunyai ≤ 2 orang anak sebanyak 69 orang (97,2%) dan yang mempunyai ≥ 3 orang anak yaitu sebanyak 2 orang (2,8 %) Dimana ibu hamil yang termasuk umur ≤ 20 dan ≥ 35 tahun terdapat 5 orang ibu hamil yang positif proteinuria dan yang termasuk umur 21-34 tahun tidak terdapat ibu hamil positif proteinuria. kejadian proteinuria pada ibu yang mempunyai ≤ 2 orang anak yang positif proteinuria sebanyak 2 orang (40%) dan pada ibu hamil yang mempunyai ≥ 3 orang anak yaitu sebanyak 3 orang (60%).

Dari penelitian tersebut dapat disimpulkan bahwa ada 5 ibu hamil yang positif proteinuria dimana umur dan paritas menjadi predisposisi kejadian proteinuria.

Daftar pustaka : 44 (1993-2013)

Kata kunci : proteinuria, ibu hamil, umur dan paritas

ABSTRACT

Name : Inriani
NIM : 70400011024
Consultant : Nadyah Haruna
Title : An Overview of the proteinuria in pregnant women's at Primary Health Care Kassi-kassi Makassar in 2014

Proteinuria is a protein which is extracted through urine more than 30 to 150 mg per day. Proteinuria can be found on the pregnancy women who were checking up in health center. And this condition show an important sign due to the symptom of diseases. The aimed of this study is to find out the number of proteinuria on pregnant women in Kassi-Kassi Primay Health Care Makassar from 8 July to 8 August 2014. This is an experimental method, number of population is 87, gathered 71 samples urine from 87 population observe to find out the protein status.

The result shows that from 71 pregnant women's sample in the age of ≤ 20 and ≥ 35 years old, there are 12 women (16,9%) and in the age of 21- 34 years old, contains 59 women (83,1%). The pregnant women who have ≤ 2 child are 69 women (97,2%), and who have ≥ 3 children's are 2 women (2,8%). Which the pregnant women's are in the age of ≤ 20 and ≥ 35 years old there 5 women are positive proteinuria and in the age of 21-34 years old are not have positive proteinuria. The pregnant women who have ≤ 2 child and positive proteinuria are 2 women (40%) and the pregnant women who have ≥ 35 are 3 women (60%).

From this research, we can conclude that there are 5 pregnant women who are positive proteinuria. Age and parity become the predisposition of the proteinuria.

List of references: 44 (1993-2013)

Keywords: proteinuria, pregnant women, age and parity

BAB I

PENDAHULUAN

A. Latar Belakang

World Health Organization (WHO) memperkirakan bahwa ada 500.000 kematian ibu melahirkan di seluruh dunia setiap tahunnya, 99 % diantaranya terjadi di negara berkembang. Dari angka tersebut diperkirakan bahwa hampir 1 orang ibu setiap menit meninggal akibat kehamilan dan persalinan. Angka kematian maternal di negara berkembang diperkirakan mencapai 100-1000 per 100.000 kelahiran hidup, sedang di negara maju berkisar antara 7-15 per 100.000 kelahiran hidup. Ini berarti bahwa di negara berkembang risiko kematian maternal 1 diantara 29 persalinan sedangkan di negara maju 1 diantara 29.000 persalinan. Tanda- tanda bahaya pada kehamilan merupakan suatu pertanda telah terjadinya masalah yang serius pada ibu hamil atau janin yang dikandungnya. Berdasarkan penelitian, telah diakui saat ini bahwa setiap kehamilan dapat memiliki potensi dan membawa risiko bagi ibu. Badan kesehatan dunia WHO (*world health organization*) memperkirakan sekitar 15 % dari seluruh wanita hamil akan berkembang menjadi komplikasi yang berkaitan dengan kehamilannya dan dapat mengakibatkan kematian pada ibu dan janin (Marni, 2011).

Data yang diperoleh dari konferensi INFID pada tanggal 26-27 November 2013 angka kematian ibu (AKI) Indonesia dibanding Angka kematian ibu (AKI) di Negara-negara lain di Asia tenggara per 100.000 kelahiran hidup yaitu : Negara Darussalam = 13/KH , Singapura = 14/KH, Malaysia = 62/KH, Thailand = 110/KH, Vietnam = 150/KH, Filipina = 230/KH, Indonesia = 359/KH (Konferensi INFID, 2013).

AKI (Angka Kematian Ibu) dan AKB (Angka Kematian Bayi) di Indonesia dari tahun 2008- 2012 masing-masing yaitu, 226 per 100.000 Kelahiran Hidup, 390 per 100.000 Kelahiran Hidup, 220 per 100.000 Kelahiran Hidup, 199 per 100.000 Kelahiran Hidup, dan 164 per 100.000 Kelahiran Hidup relatif menurun namun, belum mencapai standar yang telah ditetapkan oleh Kepmenkes 2008 yakni 118 per 100.000 kelahiran hidup. Terlebih lagi bila dibandingkan dengan target dari MDGs tahun 2015 AKI yakni 102 per 100.000 kelahiran hidup. Sedangkan AKB pada lima tahun terakhir (2008-2012) masing-masing 34 per 1000 Kelahiran Hidup, 34 per 1000 Kelahiran Hidup, 34 per 1000 Kelahiran Hidup, 34 per 1000 Kelahiran Hidup, 32 per 1000 Kelahiran Hidup, belum mencapai standar yang ditetapkan oleh Kepmenkes, 2008 yakni 26 per 1000 kelahiran hidup. Terlebih lagi bila dibandingkan dengan target dari MDGs tahun 2015 AKB yakni 23 per 1000 kelahiran hidup (Profil Kesehatan Indonesia 2011, Data Riskesdas 2011)

Berdasarkan data dari Dinas Kesehatan Provinsi Sulawesi Selatan jumlah kematian ibu maternal yang dilaporkan pada tahun 2009 sebanyak 118 orang atau 78,84 per 100.000 KH. Jumlah kematian ibu pada tahun 2010 menurut profil kesehatan kabupaten/kota menurun menjadi 114 orang atau 77,13 per 100.000 KH. Kematian ibu terdiri dari kematian ibu hamil sebanyak 34 orang (29,31 %), ibu bersalin 48 orang (41,37 %) dan ibu nifas 34 orang (29,31 %) dan adapun kematian ibu yang dilaporkan menjadi 160 orang atau 110,26 per 100.000 kelahiran hidup, terdiri dari kematian ibu hamil 45 orang (28,1 %), kematian ibu bersalin 60 orang (40 %), kematian ibu nifas 55 orang (30 %). Adapun kematian menurut umur yaitu <20 tahun sebanyak 12 orang, umur 20-34 tahun sebanyak 102 orang, dan >35 tahun sebanyak 46 Orang (Profil Dinas Kesehatan Provinsi Sulawesi Selatan 2012, 2013).

Angka kematian ibu pada tahun 2010 di Kota Makassar sebesar 116 per 100.000 Kelahiran hidup (AKI = 116 per 100.000 KH). Angka ini didapatkan dari hasil formulasi data yang dilaporkan serta hasil pencatatan unit-unit pelayanan kesehatan yang direkap dan dilaporkan oleh bidang Bina Kesehatan Masyarakat Dinas Kesehatan Kota Makassar dimana tercatat 3 kasus kematian ibu maternal dari 25.830 kelahiran hidup. Jumlah kematian ibu melahirkan sepanjang tahun 2009 sebanyak 4 kasus kematian ibu dari 27.967 jumlah kelahiran hidup sehingga didapatkan angka kematian ibu (AKI) sebesar 16 per 100.000 KH (Profil Dinas Kesehatan Kota Makassar tahun 2010, 2011).

Penyakit gagal ginjal berada pada peringkat ke IV penyebab utama kematian sebanyak 195 orang, kematian karena penyakit diabetes mellitus sebanyak 191 Orang pada tahun 2012 di kota Makassar. Pre-eklampsia dan eklampsia merupakan penyebab kedua setelah perdarahan sebagai penyebab langsung yang spesifik terhadap kematian maternal (Kelly, 2007). Selain penyakit diabetes mellitus, penyakit yang juga sangat berbahaya dan menyebabkan kematian yaitu pre-eklampsia dan eklampsia. Penyakit ini berhubungan dengan status sosial ekonomi dan pelayanan antenatal care. Hasil penelitian Agung Supriandono dan Sulchan Sofoewan (Rozikhan,2007), menyebutkan bahwa 93,9 % penderita pre-eklampsia berpendidikan kurang dari 12 tahun. Berdasarkan pendapatan, ibu hamil yang berpenghasilan kurang dari Rp 500.000,- mempunyai risiko 1,35 kali menderita pre-eklampsia berat (Nuryani dkk, 2013)

Salah satu gejala yang ditemukan pada penderita pre-eklampsia, eklampsia, gagal ginjal, ISK, DM adalah proteinuria. Proteinuria adalah protein yang disekresi melalui urin lebih dari 30 sampai 150 mg per hari. Proteinuria dapat menjadi penanda adanya penyakit dini pada ginjal.

Proteinuria dapat bersifat sementara (intermittent), ortostatik (timbul karena kelebihan aktivitas duduk atau berdiri), dan persisten (selalu ada). Pada proteinuria intermittent, proteinuria akan sembuh jika penyebab teratasi. Pada proteinuria ortostatik, ekskresi proteinuria akan normal ketika pasien berbaring dan akan meningkat ketika pasien duduk atau berdiri. Kejadian ini terjadi pada 2 % sampai 5 % orang muda, tetapi tidak biasa pada orang usia 30 tahun ke atas. Pada proteinuria persisten adalah kegagalan pada glomerulus atau pada tubulus. Jenis yang paling umum terjadi adalah proteinuria glomerular dengan albumin sebagai protein primer. Jenis ini disebabkan oleh peningkatan filtrasi albumin. Proteinuria tubular yaitu tidak berfungsinya sel-sel tubulus untuk menyerap protein pada proses filtrasi (Aigars Brants, 2009).

Proteinuria dapat ditemukan pada ibu hamil termasuk ibu hamil yang memeriksakan diri di Puskesmas. Berdasarkan data yang diperoleh dari Medical Record Puskesmas Kassi- Kassi Makassar pada tahun 2013 bahwa ibu hamil yang memeriksakan kehamilannya di Puskesmas Kassi-Kassi Makassar adalah sebanyak 3.187 orang pada tahun 2011, 2.429 orang pada tahun 2012, dan 2.273 orang pada tahun 2013. Possibilitas ibu hamil setiap tahunnya untuk mengalami masalah dalam kehamilan hampir sama dan jika tidak ditangani dengan baik dapat mengakibatkan kematian pada ibu. Mengingat pentingnya masalah tersebut peneliti tertarik untuk meneliti bagaimana angka kejadian proteinuria pada ibu hamil.

B. Rumusan Masalah

Berdasarkan latar belakang yang telah diuraikan di atas, rumusan masalah penelitian ini adalah “Bagaimana Gambaran Angka Kejadian Proteinuria pada Ibu Hamil di Puskesmas Kassi-Kassi Makassar pada Tahun 2014”?

C. Tujuan Penelitian

a. Tujuan Umum

Untuk mengetahui Bagaimana Gambaran Angka Kejadian Proteinuria pada Ibu Hamil di Puskesmas Kassi-Kassi Makassar tahun 2014.

b. Tujuan Khusus

1. Untuk mengetahui gambaran angka kejadian proteinuria pada ibu hamil berdasarkan umur.
2. Untuk mengetahui gambaran angka kejadian proteinuria pada ibu hamil berdasarkan paritas.

D. Manfaat Penelitian

1. Bagi Pelayanan Kesehatan

Sebagai sumber informasi atau masukan dalam meningkatkan pelayanan kesehatan pada ibu hamil terhadap komplikasi kehamilan khususnya tentang pemeriksaan penunjang di laboratorium.

2. Bagi Ibu Hamil

Diharapkan semua ibu hamil mendapatkan pelayanan pemeriksaan kehamilan khususnya pemeriksaan penunjang di laboratorium.

3. Bagi Peneliti

Hasil penelitian ini dapat berguna dalam menambah wawasan untuk mengembangkan ilmu pengetahuan dan pengalaman di bidang penelitian dan untuk memenuhi tugas akhir di fakultas ilmu kesehatan universitas islam negeri alauddin Makassar program studi DIII kebidanan penulisan karya tulis ilmiah tentang “Gambaran Angka Kejadian Proteinuria pada Ibu Hamil di Puskesmas Kassi-Kassi Makassar pada Tahun 2014”

BAB II

TINJAUAN PUSTAKA

A. Tinjauan Umum tentang Sistem Urinaria

Sistem urinaria adalah suatu sistem tempat terjadinya proses penyaringan darah sehingga darah bebas dari zat-zat yang tidak dipergunakan oleh tubuh dan menyerap zat-zat yang masih dipergunakan oleh tubuh. Zat-zat yang tidak dipergunakan oleh tubuh larut dalam air dan dikeluarkan berupa urin (air kemih). Sistem perkemihan seseorang meliputi beberapa organ yang mempunyai fungsi masing-masing meliputi ginjal, ureter, kandung kemih (vesika urinaria), dan uretra (Syaifuddin, 2006).

Gambar 2.1 Anatomi Sistem Urinaria

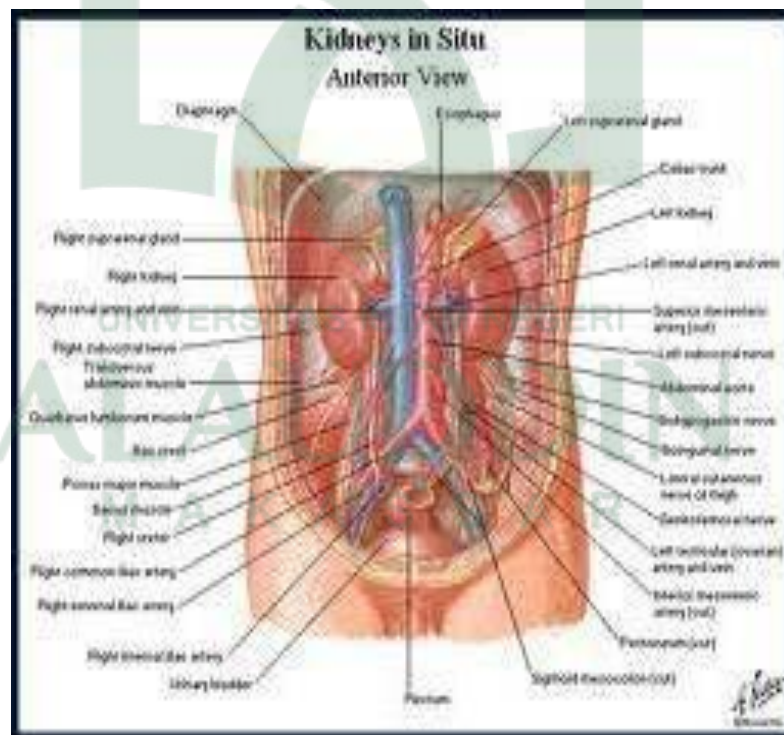

Sumber : (Deswaty Furqonit, 2010)

Fisiologi Sistem Urinaria

1. Ginjal

Ginjal adalah suatu kelenjar yang terletak di bagian belakang kavum abdominalis dan dibelakang peritonium pada kedua sisi vertebra lumbalis III, melekat langsung pada dinding belakang abdomen. Bentuk ginjal seperti biji kacang, jumlahnya ada dua buah kiri dan kanan, ginjal kiri lebih besar dari ginjal kanan dan pada umumnya ginjal laki-laki lebih panjang dari ginjal perempuan.

a. Fungsi ginjal :

1. Memegang peranan penting dalam pengeluaran zat-zat toksik atau racun.
2. Mempertahankan suasana keseimbangan cairan.
3. Mempertahankan keseimbangan kadar asam dan basa dari cairan tubuh.
4. Mempertahankan keseimbangan garam-garam dan zat-zat lain dalam tubuh.
5. Mengeluarkan sisa-sisa metabolisme hasil akhir dari protein ureum, kreatinin, dan amoniak.

b. Uji fungsi ginjal terdiri dari :

1. Uji protein (albumin). Bila ada kerusakan pada glomerulus atau tubulus, maka protein dapat bocor masuk ke dalam urin.
2. Uji konsentrasi ureum darah. Bila ginjal tidak cukup mengeluarkan ureum maka ureum darah naik di atas kadar normal 20-40 mg %.
3. Uji konsentrasi. Pada uji ini dilarang makan atau minum selama 12 jam untuk melihat sampai berapa tinggi berat jenisnya naik.

c. Struktur ginjal

Setiap ginjal terbungkus oleh selaput tipis yang disebut kapsula renalis yang terdiri dari jaringan fibrus berwarna ungu tua. Lapisan luar terdapat

lapisan korteks (substansia kortekalis), dan lapisan sebelah dalam bagian medulla (substansia medullaris) berbentuk kerucut yang disebut renal pyramid. Puncak kerucut tadi menghadap kaliks yang terdiri dari lubang-lubang kecil disebut papilla renalis. Masing-masing pyramid dilapisi oleh kolumna renalis, jumlah renalis 15-16 buah.

Garis-garis yang terlihat pada pyramid disebut tubulus nefron yang merupakan bagian terkecil dari ginjal yang terdiri dari glomerulus, tubulus proksimal (tubulus kontorti satu), ansa henle, tubulus distal (tubulus kontorti dua) dan tubulus urinarius (papilla vateri). Pada setiap ginjal diperkirakan ada 1.000.000 nefron, selama 24 jam dapat menyaring 170 liter. Arteri renalis membawa darah murni dari aorta ke ginjal, lubang-lubang yang terdapat pada pyramid renal masing-masing membentuk simpul dan kapiler satu badan malfigi yang disebut glomerulus. Pembuluh arteri yang bercabang membentuk kapiler menjadi vena renalis yang membawa darah dari ginjal ke vena kava inferior.

d. Fisiologi ginjal

1. Mengatur volume air (cairan) dalam tubuh. Kelebihan air dalam tubuh akan disekresikan oleh ginjal sebagai urin (kemih) yang encer dalam jumlah besar, kekurangan air (kelebihan keringat) menyebabkan urin yang disekresi berkurang dan konsentrasinya lebih pekat sehingga susunan dan volume cairan tubuh dapat dipertahankan relatif normal.
2. Mengatur keseimbangan osmotik dan mempertahankan keseimbangan ion yang optimal dalam plasma (keseimbangan elektrolit). Bila terjadi pemasukan/ pengeluaran yang abnormal ion-ion akibat pemasukan garam yang berlebihan/penyakit perdarahan (diare, muntah) ginjal akan

meningkatkan ekskresi ion-ion yang penting (misalnya Na, K, Cl, Cad an fosfat).

3. Mengatur keseimbangan asam basa cairan tubuh bergantung pada apa yang dimakan, campuran makanan menghasilkan urin yang bersifat agak asam, pH kurang kurang dari 6 ini disebabkan hasil akhir metabolisme protein. Apabila banyak makan sayur-sayuran, urin akan bersifat basa. pH urin bervariasi antara 4,8-8,2. Ginjal menyekresi urin sesuai dengan perubahan pH darah.
4. Ekskresi sisa hasil metabolisme (ureum, asam urat, kreatinin) zat-zat toksik, obat-obatan, hasil metabolisme hemoglobin dan bahan kimia asing (peptisida).
5. Fungsi hormonal dan metabolisme. Ginjal menyekresi hormone renin yang mempunyai peranan penting mengatur tekanan darah (sistem renin angiotensin aldesteron) membentuk eritropoiesis mempunyai peranan penting untuk memproses pembentukan sel darah merah (eritropoiesis).

e. Filtrasi glomerulus

Kapiler glomerulus secara relatif bersifat impermeable terhadap protein plasma yang lebih besar dan permeabel terhadap air dan larutan yang lebih kecil seperti elektrolit, asam amino, glukosa, dan sisa nitrogen. Glomerulus mengalami kenaikan tekanan darah 90 mmHg. Kenaikan ini terjadi karena arteriole aferen yang mengarah ke glomerulus mempunyai diameter yang lebih besar dan memberikan sedikit tahanan dari kapiler yang lain. Darah didorong kedalam ruangan yang lebih kecil, sehingga darah mendorong air dan partikel kecil yang terlarut dalam plasma masuk ke dalam kapsula bowman. Tekanan darah terhadap dinding pembuluh ini disebut tekanan hidrostatik (TH). Gerakan masuknya ke dalam kapsula bowman disebut

sebagai filtrasi glomerulus. Tiga faktor dalam proses filtrasi dalam kapsula bowman menggambarkan integrasi ketiga factor tersebut yaitu :

- a. Tekanan osmotik (TO). Tekanan yang dikeluarkan oleh air (sebagai pelarut) pada membran semipermeabel sebagai usaha untuk menembus membran semipermeabel ke dalam area yang mengandung lebih banyak molekul yang dapat melewati membrane semipermeabel. Pori-pori dalam kapiler glomerulus yang dapat melewati membran semipermeabel memungkinkan untuk melewati yang lebih kecil dan air tetapi mencegah molekul yang lebih besar misalnya protein dan plasma.
- b. Tekanan hidrostatis (TH). Sekitar 15 mmHg dihasilkan oleh adanya filtrasi dalam kapsula dan berlawanan dengan tekanan hidrostatis darah. Filtrasi juga mengeluarkan tekanan osmotik 1-3 mmHg yang berlawanan dengan osmotik darah.
- c. Perbedaan tekanan osmotik plasma dengan cairan dalam kapsula bowman mencerminkan perbedaan konsentrasi protein, perbedaan ini menimbulkan pori-pori kapiler mencegah protein plasma untuk difiltrasi.

2. Ureter

Terdiri dari dua saluran pipa, masing-masing bersambung dari ginjal ke kandung kemih (vesika urinaria), panjangnya kurang lebih 25-30 cm, dengan penampang kurang lebih 0,5 cm. ureter sebagian terletak dalam rongga abdomen dan sebagian terletak dalam rongga pelvis.

Lapisan dinding ureter terdiri dari :

- a. Lapisan luar jaringan ikat
- b. Lapisan tengah lapisan otot polos
- c. Lapisan sebelah dalam lapisan mukosa

Lapisan dinding ureter menimbulkan gerakan-gerakan peristaltik tiap 5 menit sekali yang akan mendorong air kemih masuk ke dalam kandung kemih (vesika urinaria). Gerakan peristaltik mendorong urin melalui ureter yang diekskresikan oleh ginjal dan disemprotkan dalam bentuk pancaran, melalui ostium uretralis masuk ke dalam kandung kemih. Ureter berjalan hampir vertical ke bawah sepanjang vasa musculus psoas dan dilapisi oleh peritoneum. Penyempitan ureter terjadi pada tempat ureter meninggalkan pelvis renalis, pembuluh darah, saraf, dan pembuluh limfe berasal dari pembuluh sekitarnya mempunyai saraf sensorik. Pars abdominalis ureter dalam kavum abdomen ureter terletak dibelakang peritoneum sebelah media anterior musculus mayor dan ditutupi oleh fascia subserosa. Vasa spermatica/ ovarica interna menyilang ureter secara oblique. Selanjutnya ureter kanan terletak pada pars descendens duodenum. Sewaktu turun ke bawah terdapat di kanan bawah dan disilang oleh kolon dekstra dan vasa iliaca iliokolika, dekat apertura pelvis akan dilewati oleh bagian bawah mesenterium dan bagian akhir ilium. Ureter kiri disilang oleh vasa koplika sinistra dekat apertura pelvis superior dan berjalan di belakang kolon sigmoid dan mesentrium.

Pars pelvis ureter berjalan pada bagian dinding lateral dari kavum pelvis sepanjang tepi anterior dari insisura ischiadica mayor dan tertutup peritoneum. Ureter dapat ditemukan di depan arteri hipogastrika bagian dalam nervus obturatoris arteri vasialia anterior dan arteri hemoroidalis media. Pada bagian bawah insisura ischiadica mayor, ureter agak miring ke bagian medial untuk mencapai sudut lateral dari vesika urinaria.

1. Pembuluh darah ureter :
 - a. Arteri renalis,

- b. Arteri spermatika interna,
- c. Arteri hipogastrika,
- d. Arteri vesikalis inferior.

2. Persarafan ureter

Persarafan ureter merupakan cabang dari pleksus mesenterikus inferior, pleksus spermatikus, dan pleksus pelvis; sepertiga dari nervus vagus; rantai eferens dan nervus vagus rantai eferens dari nervus torakali ke-11 dan ke-12, nervus lumbalis ke-1, dan nervus vagus mempunyai rantai aferen untuk ureter.

3. Vesika Urinaria

Vesika urinaria (kandung kemih) dapat mengembang dan mengempis seperti balon karet, terletak dibelakang simfisis pubis di dalam rongga panggul. Bentuk kandung kemih seperti kerucut yang dikelilingi oleh otot yang kuat, berhubungan dengan ligamentum vesika umbilicalis medius. Bagian vesika urinaria terdiri dari :

1. Fundus yaitu, bagian yang menghadap ke arah belakang dan bawah, bagian ini terpisah dari rectum oleh spatium rectovesikale yang terisi oleh jaringan ikat duktus deferens, vesika seminalis, dan prostat.
2. Korpus, yaitu bagian antara vertex dan fundus.
3. Verteks, yaitu bagian yang mancung ke arah muka dan berhubungan dengan ligamentum vesika umbilicalis.

Dinding kandung kemih terdiri dari lapisan sebelah luar (peritoneum), tunika muskularis (lapisan otot), tunika submukosa, dan lapisan mukosa (lapisan bagian dalam). Pembuluh limfe vesika urinaria mengalirkan cairan limfe ke dalam nodul limfatik iliaka interna dan eksterna.

a. Lapisan otot vesika urinaria

Lapisan otot vesika urinaria terdiri dari otot polos yang tersusun dan saling berkaitan dan disebut muskulus detrusor vesicae. Peredaran darah vesika urinaria berasal dari arteri vesikalis superior dan inferior yang merupakan cabang dari arteri iliaka interna. Venanya membentuk pleksus venosus vesikalis yang berhubungan dengan pleksus prostatikus yang mengalirkan darah ke vena iliaka interna.

b. Persarafan vesika urinaria

Persarafan vesika urinaria berasal dari pleksus hipogastrika inferior. Serabut ganglion simpatikus berasal dari ganglion lumbalis ke-1 dan ke-2 yang berjalan turun ke vesika urinaria melalui pleksus hipogastrikus. Serabut preganglion parasimpatis yang keluar dari nervus splanikus pelvis yang berasal dari nervus sakralis 2, 3 dan 4 berjalan melalui hipogastrikus inferior mencapai dinding vesika. Sebagian besar serabut aferen sensoris yang keluar dari vesika urinaria menuju system susunan saraf pusat melalui nervus splanikus pelvikus berjalan bersama saraf simpatis melalui pleksus hipogastrikus masuk ke dalam segmen lumbal ke-1 dan ke-2 medula spinalis.

4. Uretra

Uretra merupakan saluran sempit yang berpangkal pada kandung kemih yang berfungsi menyalurkan air kemih keluar.

a. Uretra pria

Pada laki-laki uretra berjalan berkelok-kelok melalui tengah-tengah prostat kemudian menembus lapisan fibrosa yang menembus tulang pubis ke bagian penis panjangnya kurang lebih 20 cm. uretra pada laki-laki terdiri dari:

1. Uretra prostatia,
2. Uretra membranosa,
3. Uretra kavernosa.

Lapisan uretra laki-laki terdiri dari lapisan mukosa (lapisan paling dalam), dan lapisan submukosa. Uretra pria mulai dari orifisium uretra interna di dalam vesika urinaria sampai orifisium uretra eksterna. Pada penis panjangnya 17,5-20 cm yang terdiri dari bagian-bagian berikut :

Uretra prostatika merupakan saluran terlebar, panjangnya 3 cm, berjalan hampir vertikal melalui glandula prostat, mulai dari basis sampai ke apeks dan lebih dekat ke permukaan anterior. Bentuk salurannya seperti kumparan yang bagian tengahnya lebih luas dan makin ke bawah makin dangkal kemudian bergabung dengan pars membran. Potongan transversal saluran ini menghadap ke depan. Pada dinding posterior terdapat krista uretralis yang berbentuk kulit yang dibentuk oleh penonjolan membran mukosa dan jaringan di bawahnya dengan panjang 15-17 cm tinggi 3 cm. Pada kiri dan kanan krista uretralis terdapat sinus prostatikus yang ditembus oleh orifisium duktus prostatikus dari lobus lateralis glandula prostate dan duktus dari lobus medial glandula prostata bermuara di belakang krista uretralis.

Bagian depan dari krista uretralis terdapat tonjolan yang disebut kolikus seminalis. Pada orifisium utrikulus, prostatikus berbentuk kantong sepanjang 6 cm yang berjalan ke atas dan ke belakang di dalam substansia prostato di belakang lobus medial. Dindingnya terdiri dari jaringan ikat, lapisan muskularis dan membran mukosa. Beberapa glandula kecil terbuka ke permukaan dalam. Uretra pars membranosa ini merupakan saluran yang paling pendek dan paling dangkal, berjalan mengarah ke bawah dan ke

depan di antara apeks glandula prostata dan bulbus uretra. Pars membranasea menembus diafragma urogenitalis, panjangnya kira-kira 2,5 cm, di bawah belakang simfisis pubis diliputi oleh jaringan sfingter uretra membranasea. Di depan saluran ini terdapat vena dorsalis penis yang mencapai pelvis diantara ligamentum transversal pelvis.

Uretra pars kavernosus merupakan saluran terpanjang dari uretra dan terdapat di dalam korpus kavernosus uretra, panjangnya kira-kira 15 cm, mulai dari pars membranasea sampai ke orifisium dari diafragma urogenitalis. Pars kavernosus uretra berjalan ke depan dan ke atas menuju bagian depan simfisis pubis. Pada keadaan penis berkontraksi, pars kavernosus akan membelok ke bawah dan ke depan. Pars kavernosus ini dangkal sesuai dengan korpus penis 6 mm dan berdilatasi ke belakang. Bagian depan berdilatasi di dalam gland penis yang akan membentuk fossa navikularis uretra.

b. Uretra wanita.

Uretra pada wanita, terletak di belakang simfisis pubis berjalan miring sedikit ke arah atas, panjangnya kurang lebih 3-4 cm. lapisan uretra wanita terdiri dari tunika muskularis (sebelah luar), lapisan spongeosa merupakan pleksus dari vena-vena, dan lapisan mukosa (lapisan sebelah dalam). Muara uretra pada wanita terletak di sebelah atas vagina (antara klitoris dan vagina) dan uretra di sini hanya sebagai saluran ekskresi. Apabila tidak berdilatasi diameternya 6 mm. uretra ini menembus fascia diafragma urogenitalis dan orifisium eksterna langsung di depan permukaan vagina, 2,5 cm di belakang gland klitoris. Glandula uretra bermuara ke uretra, yang terbesar diantaranya adalah glandula pars uretralis (skene) yang bermuara ke dalam orifisium uretra yang hanya berfungsi sebagai saluran ekskresi.

Diafragma urogenetalis dan orifisium eksterna langsung di depan permukaan vagina dan 2,5 cm dibelakang gland klitoris. Uretra wanita jauh lebih pendek daripada uretra pria dan terdiri lapisan otot polos yang diperkuat oleh sfingter otot rangka pada muaranya penonjolan beupa kelenjar dan jaringan ikat fibrosa longgar yang ditandai dengan banyak sinus venosus mirip jaringan kaverosus.

a. Berkemih

Distensi kandung kemih, oleh air kemih akan merangsang stres yang terdapat pada dinding kandung kemih dengan jumlah kurang lebih 250 cc sudah cukup untuk merangsang berkemih (proses miksi). Akibatnya akan terjadi refleks kontraksi dinding kandung kemih, dan pada saat yang sama terjadi relaksasi sfingter internus, segera diikuti oleh relaksasi sfingter eksternus, akhirnya terjadi pengosongan kandung kemih. Rangsangan yang menyebabkan kontraksi kandung kemih dan relaksasi sfingter eksternus secara volunter bertujuan untuk mencegah atau menghentikan miksi. kontrol volunter ini hanya mungkin bila saraf-saraf yang menangani kandung kemih uretra, medulla spinalis dan otak, masih utuh. Bila tidak ada saraf-saraf tersebut maka akan terjadi inkontinensia urin (kencing terus menerus tanpa disadari) dan retensi urin (kencing tertahan). Persarafan vesika urinaria diatur oleh torakolumbar dan kranial dari system persarafan otonom. Torokolumbar berfungsi untuk relaksasi lapisan otot dan kontraksi sfingter interna.

b. Pengisian dan pengosongan vesika urinaria

Dinding ureter mengandung otot polos yang tersusun dalam berkasspiral longitudinal dan sirkuler, lapisan otot yang tidak terlihat. Kontraksi peristaltik teratur dari 1-5 kali / menit dan menggerakkan uri

dari pelvis renalis ke vesika urinaria, disemprotkan setiap gelombang peristaltik. Ureter berjalan miring melalui dinding vesika urinaria untuk menjaga ureter tertutup, kecuali selama gelombang peristaltik dan mencegah urin tidak kembali ke ureter. Apabila vesika urinaria terisi penuh, permukaan superior membesar dan menonjol ke atas masuk ke dalam rongga abdomen. Peritoneum menutupi bagian bawah dinding anterior kolum vesika urinaria yang terletak dibawah vesika urinaria dan permukaan atas prostat. Serabut otot polos prostat kolum vesika urinaria dilanjutkan sebagai serabut otot polos prostat. Kolum vesika urinaria yang dipertahankan pada tempatnya pada pria oleh ligamentum puboprostatika dan pada wanita pubovesikalis yang merupakan penebalan fascia pelvis.

Membran mukosa vesika urinaria dalam keadaan kosong berlipat-lipat. Lipatan ini menghilang apabila vesika urinaria terisi penuh. Daerah membran mukosa meliputi permukaan dalam basis vesika urinaria yang dinamakan trigonum. Vesika ureter menembus dinding vesika urinaria secara miring, membuat seperti katup untuk mencegah aliran balik urin ke ginjal pada waktu vesika urinaria terisi. Kontraksi otot muskulus detrusor bertanggung jawab pada pengosongan vesika urinaria selama berkemih (mikturisi), berkas otot berjalan pada sisi uretra. Serabut ini dinamakan sfingter uretra interna. Sepanjang uretra terdapat sfingter uretra membranosa (sfingter uretra eksternal). Epitel vesika dibentuk dari lapisan superfisial sel kuboid.

Urin mengalir dari duktus kolingentes masuk ke kalik renalis meregangkan kaliks renalis dan meningkatkan aktivitasnya yang kemudian mencetuskan kontraksi peristaltik yang menyebar ke pelvis

renalis kemudian turun sepanjang ureter. Dengan demikian mendorong urin dari pelvis renalis ke arah kandung kemih. Dinding ureter terdiri dari otot polos dan dipersarafi oleh saraf simpatis. Kontraksi peristaltik pada ureter ditingkatkan perangsangan parasimpatis dan dihambat oleh perangsangan simpatis. Ureter memasuki kandung kemih menembus otot detrusor di daerah trigonum kandung kemih sepanjang beberapa sentimeter menembus dinding kandung kemih. Setiap gelombang peristaltik terjadi sepanjang ureter akan meningkatkan tekanan dalam ureter sehingga bagian yang menembus dinding kandung kemih membuka dan memberikan kesempatan urin mengalir ke dalam kandung kemih.

Cara nefron membersihkan plasma darah adalah dengan menggunakan mekanisme utama, yaitu menyaring sebagian besar plasma darah ($\frac{1}{5}$ jumlah plasma) melalui glomerulus ke dalam tubulus nefron. Mekanisme selanjutnya adalah cairan yang telah difiltrasi dialirkan melalui tubulus proksimal, tubulus distal, dan tubulus koligen (colectivus). Selama proses zat-zat yang tidak digunakan tidak direabsorpsi. Akan tetapi, zat-zat yang masih berguna untuk tubuh seperti air dan elektrolit-elektrolit akan direabsorpsi kembali ke dalam plasma kapiler peritubulus. Adapun mekanisme kedua dengan mengeksresikan zat-zat yang tidak dikehendaki, seperti kelebihan ion-ion tertentu dalam plasma darah. Urin selanjutnya dialirkan lewat ureter dan dialirkan menuju kandung kemih. Urin diproduksi di ginjal relative konstan, sekitar 1ml/menit tapi dapat bervariasi dari 0,5 sampai 20 ml/menit. Aliran urin dari ginjal melalui ureter bersifat intermiten dan dikontrol oleh kecepatan gerakan peristaltik (Wahyu Hidayati, 2013)

c. Fisiologi urin

- a. Jumlahnya rata-rata 1-2 liter sehari, tetapi berbeda-beda sesuai dengan jumlah cairan yang dimasukkan. Banyaknya bertambah pula bila terlampaui banyak protein dimakan, sehingga tersedia cukup cairan yang diperlukan untuk melarutkan ureanya,
- b. Warnanya bening oranye pucat tanpa endapan, tetapi adakalanya lender tipis nampak terapung di dalamnya,
- c. Baunya tajam,
- d. Reaksinya seikit asam terhadap lakmus dengan pH rata-rata 6,
- e. Berat jenis berkisar 1010 sampai 1025 (Evelyn Pearce, 2009 hal:251)

d. Komposisi urin normal.

Urin terutama terdiri atas air, urea dan natrium klorida. Pada seseorang yang menggunakan diet yang rata-rata berisi 80 sampai 100 gram protein dalam 24 jam, jumlah persen air dan benda padat dalam urin adalah :

Air : 96 %
Benda padat : 4 % (terdiri atas urea 2 % dan produk metabolik lain 2 %)

Ureum adalah hasil akhir metabolisme protein yang berasal dari asam amino yang telah dipindah amoniannya di dalam hati dan mencapai ginjal, dan diekskresikan rata-rata 30 gram sehari. Kadar ureum darah yang normal adalah 30 mg setiap 100 ccm darah, tetapi hal ini tergantung dari jumlah normal protein yang dimakan dan fungsi hati dalam pembentukan ureum. Selanjutnya kadar normal asam urat di dalam darah adalah 2 sampai 3 mg setiap 100 ccm, sedangkan 1,5 sampai 2 mg setiap hari diekskresikan ke dalam urin. Kreatine adalah hasil buangan keratin

dalam otot. Produk metabolisme lain mencakup benda-benda purine, oxalate, fosfat, sulfat, dan urat. Elektrolit atau garam seperti natrium dan kalium khlorida diekskresikan untuk mengimbangi jumlah yang masuk melalui mulut (Evelyn Pearce, 2009. Hal : 251)

Gangguan pada Sistem Perkemihan

A. Gangguan renalis

Gangguan meliputi gangguan ginjal akut (*acute kidney injury/AKI*) dan penyakit ginjal kronis (PGK). Pembagian ini didasarkan kepada penyebab dari gangguan, kemampuan ginjal dalam mengekskresi urin, laboratorium darah dan urin, pemeriksaan diagnostic seperti USG ginjal maupun biopsi ginjal. Gangguan ginjal akut adalah sindrom klinis yang ditandai dengan penurunan mendadak (dalam beberapa jam sampai beberapa hari) laju filtrasi glomerulus (LFG), disertai akumulasi nitrogen yang merupakan sisa metabolisme (ureum dan kreatinin). Gangguan ginjal akut dahulu lebih dikenal sebagai gagal ginjal akut (GGA/ARF). Akan tetapi, setelah ADQI (*Acute Dialysis Quality Initiative*) pada 2002 telah mengeluarkan consensus baru mengenai pergantian definisi dari *Acute Renal Failure* (ARF) menjadi *Acute Kidney Injury* (AKI) (Roesly, 2008).

1. Gangguan ginjal akut/ GGA

Diagnosis GGA harus cukup sensitive untuk dapat mendeteksi gangguan ginjal tahap dini dan cukup spesifik untuk dapat membuat prognosis pasien, sehingga perlu disertai dengan kriteria diagnosis. Kriteria yang diajukan oleh ADQI disebut juga kriteria RIFLE (*Risk-Injury-Failure-Loss-end-Stage renal failure*). Risiko jika kadar kreatinin serum meningkat 1,5 lebih tinggi atau LFG menurun lebih dari 25 % dibanding sebelumnya, atau produksi urin menurun menjadi

< 0,5 cc/kgBB selama 6 jam. Kriteria lain yaitu kenaikan kadar kreatinin serum >0,3 mg/dl tanpa melihat kadar sebelumnya. Tahap ini dicurigai adanya risiko GGA jika ditemukan salah satu gejala di atas.

GGA pararenal dapat disebabkan oleh hipovolemia, misalnya : kehilangan darah/plasma, kehilangan cairan melalui gastrointestinal, kulit, ginjal, pernafasan, pembedahan. Penyebab GGA pararenal yang lain adalah adanya kegagalan autoregulasi seperti vasokonstriksi pranglomerulus oleh karena sepsis, hiperkalsemia, sindrom hepatorenal, obat-obat seperti inflamasi nonsteroid, adrenalin, nonadrenalin, siklosporin, dan amphotericin B. Penyebab gangguan ginjal akut yang disebabkan langsung oleh berkurangnya aliran darah ginjal ke seluruh atau sebagian ginjal, sehingga terjadi kerusakan iskemik ini dikarenakan oleh penyebab pararenal yang tidak teratasi (Smelzer & Bare, 2008; Roesly, 2008; Peacock, 2008).

2. Penyakit ginjal kronik (PGK)/*Chronic Kidney Disease* (CKD).

Penyakit ini merupakan kondisi hilangnya fungsi ginjal secara progresif dalam periode bulan sampai tahun melalui lima tahapan. Setiap tahapan berkembang lambat dan laju filtrasi glomerulus memburuk, biasanya secara tidak langsung ditunjukkan dengan nilai kreatinin dalam serum. Perjalanan klinik penyakit ginjal kronik biasanya perlahan dan tidak dirasakan oleh penderita. Pasien penyakit ginjal kronik sebaiknya dilakukan pemeriksaan penunjang seperti kadar kreatinin serum, rasio protein atau albumin terhadap kreatinin, pemeriksaan sedimen urin atau dipstick untuk melihat adanya sel darah merah dan sel darah putih. Pengkajian klinik menentukan jenis penyakit ginjal, penyakit penyerta, derajat penurunan fungsi ginjal,

komplikasi akibat penurunan fungsi ginjal, faktor resiko untuk penurunan fungsi ginjal dan faktor risiko untuk penyakit kardiovaskular (Wahyu Hidayati, 2013).

3. Kelainan fungsi tubulus

a. Kerusakan tubulus proksimal mengganggu reabsorpsi tubulus proksimal. Akibat yang mungkin terjadi adalah aminoasiduria, glukosuria, fosfaturia, urikosuria, dan bikarbonaturia yang menyebabkan asidosis metabolik

b. Kerusakan tubulus distal dapat mengganggu reabsorpsi bikarbonat distal dan reabsorpsi natrium yang diregulasi oleh aldosteron, dan sekresi kalium yang berhubungan dengannya. Bikarbonaturia menyebabkan asidosis metabolik.

c. Kerusakan medulla mengenai ansa henle dan duktus kolektivus, mengurangi kemampuan ginjal dalam memekatkan urin. Hal ini dapat terjadi setelah infeksi, penggunaan analgesic, penyakit sel sabit, dan pada fase pemulihan polyuria pada nekrosis tubular akut (C.A. O'Callaghan, 2009).

d. Penyakit dan gangguan medik pada traktus urinari.

a. Nefritis akuta dengan serangan mendadak, suhu dan denyut nadi naik, dan urin sedikit berwarna tua, berisi albumin disebut albuminuria, dan sering ada darah disebut hematuria, yang memberi rupa seperti berasap. Nefritis khronika dapat menyusul nefritis karena infeksi atau pielonefritis. Terdapat proteinuria yang menyebabkan malaise, kelemahan umum dan anemi. Dapat disertai hipertensi dengan bahaya perdarahan serebral.

- b. Pielonefritis ialah peradangan jaringan ginjal dan pelvis ginjal. Gejala khas yaitu kenaikan suhu, menggigil dan muntah-muntah. Pengobatannya ialah pemberian makanan cairan yang tawar. Pielonefritis kronik biasanya berjalan lebih lambat dan tampil bersama hipertensi dan kegagalan ginjal dan kurang tampil sebagai simpton infeksi (Evelyn Pearce, 2009).
- c. Sistitis atau peradangan kandung kemih dapat juga akut atau kronik. Pada penyakit ini, urin keluar sedikit-sedikit tapi sering dan disertai rasa sangat sakit bila sudah menjalar menjadi uretritis.
- e. Penyakit-penyakit ginjal yang memerlukan pembedahan.
Penyakit ginjal kronis didefinisikan berdasarkan adanya kerusakan ginjal atau laju filtrasi glomerulus (Andrew s. Levey, 2010). Infeksi ginjal termasuk pielitis, pielonefritis dan nefritis suppuratif akuta (jelas beda dengan nefritis akuta) dapat ditimbulkan oleh penyakit ganas pada ginjal. Keadaan ginjal yang memerlukan pembedahan ialah batu ginjal. Pembentukan kalkuli (batu besar) dalam ginjal dapat menyebabkan kerusakan besar. Batu di dalam ureter dapat menyumbat keluarnya urin dari ginjal dan menyebabkan hidronefrosis atau pelebaran pelvis ginjal (Evelyn Pearce, 2009).

Proses Pembentukan Urin

1. Proses Filtrasi

Proses filtrasi atau penyaringan terjadi di glomerulus, proses ini terjadi karena permukaan aferen maka terjadi penyerapan darah. Sedangkan sebagian yang tersaring adalah bagian cairan darah kecuali protein. Cairan

yang tersaring ditampung oleh simpai bowman yang terdiri dari glukosa, air, natrium, klorida, sulfat, bikarbonat dll, yang diteruskan ke tubulus ginjal.

2. Proses Reabsorpsi

Pada proses ini terjadi penyerapan kembali sebagian besar glukosa, natrium, klorida, fosfat dan ion bikarbonat. Prosesnya terjadi secara pasif yang dikenal dengan obligator reabsorpsi terjadi pada tubulus atas. Sedangkan pada tubulus ginjal bagian bawah terjadi penyerapan kembali natrium dan ion bikarbonat. Bila diperlukan akan diserap kembali ke dalam tubulus bagian bawah. Penyerapannya terjadi secara aktif dikenal dengan reabsorpsi fakultatif dan sisanya dialirkan pada papilla renalis.

3. Proses Sekresi

Sisa penyerapan kembali urin yang terjadi pada tubulus dan selanjutnya diteruskan ke ureter masuk ke vesika urinaria (Syaifuddin, 2006)

B. Tinjauan Umum tentang Kehamilan

a. Tinjauan Umum tentang Fisiologi Kehamilan

Kehamilan didefinisikan sebagai fertilisasi atau penyatuan dari spermatozoa dan ovum dan dilanjutkan dengan nidasi atau implantasi. Bila dihitung saat fertilisasi hingga lahirnya bayi, kehamilan normal akan berlangsung dalam waktu 40 minggu atau 10 bulan lunar atau 9 bulan menurut kalender international. Kehamilan terbagi dalam 3 trimester, dimana trimester kesatu berlangsung 12 minggu, trimester kedua 15 minggu (minggu ke- 15 hingga ke- 27), dan trimester ketiga 13 minggu (minggu ke- 28 hingga minggu- ke 40) (sarwono, hal 213).

Dalam melakukan asuhan antenatal yang baik, diperlukan pengetahuan dan kemampuan untuk mengenali perubahan fisiologik yang terkait dengan proses kehamilan. Perubahan tersebut mencakup perubahan produksi dan

pengaruh hormonal serta perubahan anatomik dan fisiologik selama kehamilan. Pengenalan dan pemahaman tentang perbuahan fisiologik tersebut menjadi modal dasar dalam mengenali kondisi patologik yang dapat mengganggu status kesehatan ibu ataupun bayi yang dikandungnya dengan kemampuan tersebut, penolong atau petugas kesehatan dapat mengambil tindakan yang tepat dan perlu untuk memperoleh luaran yang optimal dari kehamilan dan persalinan (sarwono, hal 213).

Tinjauan Islam tentang Kehamilan

Firman Allah swt. Dalam QS. Lukman / 31:14:

وَوَصَّيْنَا الْإِنْسَانَ بِوَالِدَيْهِ حَمَلَتْهُ أُمُّهُ وَهَنًا عَلَىٰ وَهْنٍ وَفَصَّلَهُ فِي عَامَيْنِ أَنِ اشْكُرْ لِي
وَلِوَالِدَيْكَ إِلَىٰ الْمَصِيرِ ﴿١٤﴾

Terjemahnya :

dan Kami perintahkan kepada manusia (berbuat baik) kepada dua orang ibu- bapanya; ibunya telah mengandungnya dalam Keadaan lemah yang bertambah- tambah, dan menyapihnya dalam dua tahun[1180]. bersyukurlah kepadaku dan kepada dua orang ibu bapakmu, hanya kepada-Kulah kembalimu”.

Ayat di atas menegaskan betapa besar jasa ibu terhadap anak, yaitu mulai dari beban mengandung dalam keadaan lemah dan bahkan beban tersebut senantiasa bertambah dari saat ke saat lalu dia melahirkannya dengan susah payah, kemudian memelihara dan menyusukannya setiap saat.

Ayat di atas dinilai banyak ulama bukan bagian dari pengajaran Lukman kepada anaknya. Ia disisipkan Al-Qur'an untuk menunjukkan betapa penghormatan dan kebaktian kepada orang tua menempati tempat kedua setelah pengagungan kepada Allah swt. Memang Al-Qur'an sering kali menggandeng perintah menyembah Allah swt. Dan perintah berbakti kepada orang tua. Tetapi kendati nasehat ini bukan nasehat Lukman, itu tidak berarti bahwa beliau tidak menasehati anaknya dengan nasehat serupa, Al-Biqah menilai sebagai lanjutan dari nasehat Lukman. Ayat ini menuntutnya,

bagaikan menyatakan: Lukman menyatakan hal itu kepada anaknya sebagai nasehat kepadanya, padahal kami telah mewasiatkan anaknya dengan wasiat itu seperti apa yang dinasehatkan menyangkut hak kami.

Ayat di atas menyatakan, dan kami wasiatkan, yakni berpesan dengan amat kukuh, kepada semua manusia menyangkut kedua ibu bapaknya: pesan ini disebabkan karena *ibunya telah mengandungnya dalam keadaan kelemahan di atas kelemahan*, yakni kelemahan berganda dari saat ke saat bertambah- tambah. Keluhan yang bertambah- tambah ini bukan hanya karena beban kehamilan, tetapi juga karena sering kurang istirahat, makan dan tidur.

Ayat di atas tidak menyebut jasa bapak, tapi menekankan pada jasa ibu. Ini disebabkan ibu berpotensi untuk tidak dihiraukan oleh anak karena kelemahan ibu, berbeda dengan bapak. Di sisi lain, “peran bapak” dalam konteks kelahiran anak lebih ringan disbanding dengan peran ibu. Setelah pembuahan, semua proses kelahiran anak dipikul sendirian oleh ibu. Bukan hanya sampai masa kelahirannya, tetapi berlanjut dengan penyusuan bahkan lebih dari itu.

Kata *Wahnan* berarti *kelemahan* atau *kerapuhan*. Yang dimaksud di sini kurangnya kemampuan memikul beban kehamilan, penyusuan, dampemeliharaan anak. *Patronk* kata yang digunakan ayat inilah mengisyaratkan betapa lemahnya sang ibu sampai- sampai ia dilukiskan bagaikan kelemahan itu sendiri, yakni segala sesuatu yang berkaitan dengan kelemahan telah menyatu pada dirinya dan dipikulnya (Shihab, 2002)

Banyak ayat yang terdapat dalam Al-Qur’an yang membicarakan bahwa Allah swt. Berpesan tentang berbuat baik kepada kedua orang tua, ibu dan ayah.

Salah satunya firman Allah swt. Dalam QS. Al-Ahqaaf: 15

وَوَصَّيْنَا الْإِنْسَانَ بِوَالِدَيْهِ إِحْسَانًا ۚ حَمَلَتْهُ أُمُّهُ كُرْهًا وَوَضَعَتْهُ كُرْهًا ۚ وَحَمَلُهُ وَفِصْلُهُ ثَلَاثُونَ شَهْرًا ۚ حَتَّىٰ إِذَا بَلَغَ أَشُدَّهُ وَبَلَغَ أَرْبَعِينَ سَنَةً قَالَ رَبِّ أَوْزِعْنِي أَنْ أَشْكُرَ نِعْمَتَكَ الَّتِي أَنْعَمْتَ عَلَيَّ وَعَلَىٰ وَالِدَيَّ وَأَنْ أَعْمَلَ صَالِحًا تَرْضَاهُ وَأَصْلِحْ لِي فِي ذُرِّيَّتِي ۚ إِنِّي تُبْتُ إِلَيْكَ وَإِنِّي مِنَ الْمُسْلِمِينَ ﴿١٥﴾

Terjemahnya:

"Kami perintahkan kepada manusia supaya berbuat baik kepada dua orang ibu bapaknya, ibunya mengandungnya dengan susah payah, dan melahirkannya dengan susah payah (pula). mengandungnya sampai menyapihnya adalah tiga puluh bulan, sehingga apabila Dia telah dewasa dan umurnya sampai empat puluh tahun ia berdoa: "Ya Tuhanku, tunjukilah aku untuk mensyukuri nikmat Engkau yang telah Engkau berikan kepadaku dan kepada ibu bapaku dan supaya aku dapat berbuat amal yang saleh yang Engkau ridhai; berilah kebaikan kepadaku dengan (memberi kebaikan) kepada anak cucuku. Sesungguhnya aku bertaubat kepada Engkau dan Sesungguhnya aku Termasuk orang-orang yang berserah diri".

Kami memerintahkan manusia supaya berbuat baik kepada kedua ibu bapaknya serta mengasihi keduanya dan berbakti kepada keduanya semasa hidup mereka maupun sudah kematian mereka. Dan kami jadikan berbakti kepada orang tua sebagai amal yang paling utama, sedangkan durhaka kepada keduanya termasuk dosa besar.

Kemudian Allah swt. Menyebutkan pula sebab dari wasiat tersebut dan membicarakan khusus tentang ibu. Karena itulah yang lebih lemah kondisinya dan lebih patut mendapat perhatian.

Sesungguhnya ibu itu ketika mengandung anaknya mengalami susah payah berupa ngidam, kekacauan pikiran maupun beban yang berat dan lain sebagainya, yang biasa dialami oleh orang-orang yang hamil. Dan ketiks melahirkan juga mengalami susah payah berupa rasa sakit menjelang kelahiran anak maupun ketika kelahiran itu berlangsung. semua itu

menyebabkan wajibnya orang berbakti kepada orang tua dan menyebabkan ia berhak mendapat kemuliaan dan pergaulan yang baik.

Itulah sebabnya Rasulullah saw bersabda dan berpesan kepada sahabat yang datang bertanya kepada Rasulullah saw, “ya Rasulullah, siapa dari manusia yang paling berhak aku utamakan? Rasulullah saw bersabda ibunya, kemudian sahabat bertanya lagi kemudian siapa lagi? Rasulullah bersabda kemudian ibunya. Kemudian sahabat bertanya lagi, “siapa lagi ya Rasulullah”. Beliau menjawab, kepada ibunya. Kemudian siapa lagi? Rasulullah bersabda kepada ayahmu”. (HR. Muslim)

Hadits di atas menjelaskan bahwa Rasulullah saw menyebutkan manusia yang berhak diutamakan adalah 3 kali ibu barulah kemudian bapak, penjelasan tersebut karena hanya ibu yang 3 kali merasakan yang tidak akan pernah dialami oleh seorang bapak yaitu hamil (ngidam), melahirkan dan menyusui. Dan tugas seorang bapak yaitu memberikan nafkah kepada isteri dan anak-anaknya.

Setelah pada ayat-ayat yang lalu Allah menyebutkan tentang pengesaan dan pemurnian ibadah kepada-Nya, di samping keteguhan dalam beramal, maka dilanjutkan dengan wasiat mengenai kedua orang tua. Allah menyampaikan hal ini tidak hanya pada satu tempat saja dalam Al-Qur'an. Seperti firman-Nya :

وَقَضَىٰ رَبُّكَ أَلَّا تَعْبُدُوا إِلَّا إِيَّاهُ وَبِالْوَالِدَيْنِ إِحْسَانًا ...

Terjemahnya :

“dan Tuhanmu telah memerintahkan supaya kamu jangan menyembah selain Dia dan hendaklah kamu berbuat baik pada ibu bapakmu dengan sebaik-baiknya...”

Dan firmannya pula :

... أَنْ أَشْكُرَ لِي وَلِوَالِدَيْكَ إِلَىٰ الْمَصِيرِ ﴿١٤﴾

Terjemahnya :

“...bersyukurlah kepadaku dan kepada dua orang ibu bapakmu, hanya kepada-Kulah kembalimu.” (Luqman, 31 : 14)

Ada sebuah riwayat yang mengatakan bahwa ayat ini turun mengenai Abu Bakar, karena kedua ibu bapaknya masuk Islam, hal mana tidak dialami oleh seorang pun di antara sahabat Nabi. Ayahnya adalah Abu Kuhafah Usman bin Amr, sedang ibunya Ummul Khair binti Shakar bin Amr. Kami memerintahkan manusia supaya berbuat baik kepada kedua ibu bapaknya serta mengasihi keduanya dan berbakti kepada keduanya semasa hidup mereka maupun sesudah kematian mereka. Dan kami jadikan berbakti kepada kedua orang tua sebagai amal yang paling utama, sedang durhaka terhadap keduanya adalah dosa besar.

Kemudian Allah SWT. Menyebutkan pula sebab dari wasiat tersebut, dan membicarakan secara khusus tentang ibu. Karena ibulah yang lebih lemah kondisinya dan lebih patut mendapat perhatian. Sebagaimana dinyatakan pada hadis-hadis sahih. Dan oleh karena itu, ibu memperoleh dua pertiga kebaktian. Sesungguhnya ibu itu ketika mengandung anaknya mengalami susah payah berupa mengidam, kekacauan pikiran maupun beban yang berat dan lain sebagainya, yang biasa dialami oleh orang-orang hamil. Dan ketika melahirkan juga mengalami susah payah berupa rasa sakit menjelang kelahiran anak maupun kelahiran itu berlangsung. Semua itu menyebabkan wajibnya orang berbakti kepada ibu dan menyebabkan ia berhak mendapat kemuliaan dan pergaulan yang baik (Ahmad Mustafa Al Maragi, 1993).

Sebagaimana Allah swt. Bersabda dalam ayat alqur'an surat al Mukminun / 23, 12-14 :

وَلَقَدْ خَلَقْنَا الْإِنْسَانَ مِنْ سُلَالَةٍ مِّن طِينٍ ﴿١٢﴾ ثُمَّ جَعَلْنَاهُ نُطْفَةً فِي قَرَارٍ مَّكِينٍ ﴿١٣﴾
ثُمَّ خَلَقْنَا النُّطْفَةَ عَلَقَةً فَخَلَقْنَا الْعَلَقَةَ مُضْغَةً فَخَلَقْنَا عِظْمًا الْمُضْغَةَ فَكَسَوْنَا

الْعِظَمَ لِحَمَّا ثُمَّ أَذْشَأْنَهُ خَلْقًا ءَاخِرَ فِتْبَارِكَ أَحْسَنَ اللَّهُ الْخَلْقِينَ

Terjemahnya :

“Dan sesungguhnya Kami telah menciptakan manusia dari suatu saripati (berasal) dari tanah. Kemudian Kami jadikan saripati itu air mani (yang disimpan) dalam tempat yang kokoh (rahim). Kemudian air mani itu kami jadikan segumpal darah, lalu segumpal darah itu kami jadikan segumpal daging, dan segumpal daging itu kami jadikan tulang belulang, lalu tulang belulang itu kami bungkus dengan daging. Kemudian kami jadikan dia makhluk yang (berbentuk) lain. Maka Maha sucilah Allah, Pencipta yang paling baik”.

Setelah Tuhan mewahyukan betapa sikap seorang Mu'min sehingga iman itu tumbuh dan subur, Tuhan memberi ingat supaya dia menekur merenung dirinya, betapa asal kejadiannya, dari mana datangnya, betapa dia hidup dan kemana dia akan kemabali. Ini amat perlu diingatkan kepada manusia, sebab gelombang hidup kerap kali menyebabkan manusia lupa.

Apalah yang akan dibanggakan manusia di dunia ini, padahal asal kejadiannya hanya dari tanah. Dia makan dari sayur-sayuran, buah-buahan, padi, jagung dan sebagainya, dan segala makanan itu tumbuh dan mengambil sari dari tanah. Datin hujan menyuburkan padi, menghijaukan daun-daunan dan mekarlah bunga, bergayutlah buah. Dan jika kemarau datang layu semua. Di dalam segala makanan itu ada segala macam saringan yang ditakdirkan Tuhan atas alam. Di sana ada zat besi, zat putih telur, vitamin, kalori, hormone dan sebagainya. Dengan makanan itu teraturlah jalan darahnya, dan tidak dapat hidup kalau bukan dari zat bumi tempat dia dilahirkan itu. Dalam tubuh yang sehat, mengalirlah darah, berpusat pada jantung dan dari jantung mengalirlah darah itu ke seluruh tubuh. Dalam darah itu terdapat zat yang akan menjadi mani. Setetes mani terdapat beribu-ribu bahkan bermilliu “tampang” yang akan dijadikan manusia, yang tersimpan dalam *shulbi* laki-laki dan *taraib* perempuan.

Dengan kehendak ilahi bertemulah zat tampang dari laki-laki yang rupanya sebagai cacing yang sangat kecil, berpadu dengan zat mani pada perempuan yang merupakan telur yang sangat kecil. Perpaduan keduanya, itulah yang dinamai *Nutfah*. Kian lama kian besarlah nutfah itu, dalam empat puluh hari. Dan dalam masa 40 hari mani yang telah berpadu, berangsur menjadi darah segumpal. Lepas 40 hari dalam bentuk segumpal air mani berpadu itu dia pun bertukar rupa menjadi segumpal darah. Ketika ibu telah hamil dalam dua tengah tiga bulan. Peggeligaan itu sangat berpengaruh atas badan si ibu, pendingin, pamarah, berubah-ubah perangai, kadang-kadang tak enak makan. Dan setelah 40 hari berubah darah, dia beransur kian membeku, membeku terus hingga jadi segumpal daging, membeku terus hingga berubah sifatnya menjadi tulang. Dikelilingi tulang itu masih ada persediaan air yang kelakny menjadi daging untuk menyelimuti tulang-tulang itu. Mulanya hanya sekumpulan tulang, tetapi kian sehari telah ada bentuk kepala, kaki dan tangan dan seluruh tulang-tulang dalam badan. Pada saat itu dianugerahkan kepadanya “roh” maka bernafaslah dia. Dengan dihembuskan nafas pada sekumpulan tulang dan daging itu, berubahlah sifatnya. Itulah calon yang akan menjadi manusia.

Saringan tanah di bawah sayur, buah-buahan, padi, jagung yang melebur ke dalam darah jadi hormone dan menjadi mani, sekarang telah bernyawa, dan dia telah menjadi orang. Terbayanglah ketika menjadi susunan itu betapa Maha Besarnya Tuhan memberi anugerah kepada si asal saringan tanah itu, kelakny menjadi manusia yang berakal. Menjadi Khalifah Ilahi dalam bumi, merenung alam, menghitung bintang di langit, menjadi Rasul dan Nabi, menjadi Waliullah berjiwa besar, atau bertarung

berebut hidup sehingga bumi ini tiada artinya kalau insan yang asal kejadiannya dari saringan tanah itu tidak ada (Tafsir Al Azhar, Hamka)

Kehamilan dimulai sejak sperma (*spermatozoa*) atau benih laki-laki masuk ke dalam sel telur wanita (*ovum*). Saat itulah terjadi konsepsi. Telur yang telah dibuahi secara perlahan- lahan pindah dari saluran uterus ke dalam rahim. Perjalanan menuju ke rahim makan waktu kira- kira tiga hari, sambil melakukan “perjalanan” dari saluran telur ke rahim segera dimulai pemecahan telur membagi menjadi dua, dua menjadi empat dan seterusnya. Di dalam Rahim, selama kira- kira enam hari telur berkeliaran lepas sampai akhirnya menempel di salah satu tempat dinding rahim. Kehamilan dibagi menjadi tiga tahap, dan setiap tahap berlangsung selama 3 bulan. Tahap- tahap ini diberi istilah trimester. Setiap trimester mempunyai ciri masing- masing (Abd al-Rohim Imran, 1997)

Kondisi Fisik Ibu Hamil

Sementara kehamilan terus berkembang, tubuh melakukan banyak penyesuaian untuk membantu bayi tumbuh. Beberapa diantara penyesuaian diri terjadi tanpa mengubah perasaan maupun rupa. Adapun perubahan tubuh yang terjadi pada kehamilan, sebagai bagian dari kehamilan yang normal adalah :

1) Rasa nyeri perut

Rasa sakit disebabkan pada *ligamenta lingkar* / otot yang menahan rahim supaya tetap tegak. Ketika rahim tumbuh semakin besar, *ligamenta lingkar* semakin terenggang, semakin rawan terhadap tegangan. Untuk mengatasinya paling baik adalah dengan latihan jasmani.

2) Sakit punggung

Beberapa perubahan tubuh dalam kehamilan bisa mengakibatkan rasa pegal-pegal pada punggung. Sementara berkembang semakin besar, rahim berangsur-angsur mengubah pusat gravitasi tubuh dan merenggang otot perut. Semua perubahan ini menyebabkan punggung mudah tertarik atau terenggang, karena banyak melakukan angkat mengangkat. Untuk mengatasinya lakukan latihan jasmani secara teratur dan tidur di kasur yang kasar.

3) Kesulitan bernafas

Bernafas pendek-pendek merupakan hal biasa dalam masa akhir kehamilan karena rahim yang tumbuh menjadi besar menyita banyak ruangan sehingga membatasi gerakan. Untuk mengatasinya berdiri dan duduk dengan sikap tegak.

4) Sakit kepala

Sakit kepala disebabkan oleh meningkatnya aliran darah serta pembengkakan hidung, juga bisa meningkat menjadi penyumbat hidung. Ada juga disebabkan kelelahan, ketegangan, beban terlalu berat bagi mata. Untuk mengatasinya istirahat yang banyak dan rileks.

5) Mual dan muntah-muntah

Kira-kira separuh dari wanita yang mengandung mengalami mual dan muntah-muntah, dengan tingkat yang berbeda-beda. Biasanya cukup ringan dan terjadi terutama di pagi hari, kadang-kadang juga cukup parah dan dapat berlangsung sepanjang hari.

Kondisi Psikis Ibu Hamil

Bagi seorang wanita kehamilan serta kelahiran anak memberikan arti emosional yang cukup berarti bagi dirinya. Apabila disertai dengan tekanan-

tekanan perasaan yang kuat maka wanita akan menjadi sangat perasa (emosional) sehingga mengakibatkan mudah terganggunya keseimbangan kejiwaan (mentalnya), karena semakin membesarnya janin dalam kandungan dapat mengakibatkan ibu yang bersangkutan mudah capek, tidak nyaman badan, tidak bisa tidur enak, sering mendapatkan kesulitan bernafas dan merasakan beban jasmani lainnya. Kemudian timbul rasa-rasa tegang, ketakutan kecemasan, konflik-konflik batin dan gangguan psikis lainnya. Maka kondisi psikis ibu semasa hamil akan muncul proses bermacam-macam antara lain :

1. Timbul keinginan yang aneh-aneh serta *irasional*, yang disebut peristiwa *mengidam*. Peristiwa ini disertai emosi-emosi yang kuat. Oleh sebab itu wanita yang bersangkutan menjadi sangat perasa.
2. Muncul perasaan cemas-cemas harap tegang, lebih-lebih jika dibumbui dengan cerita takhayul atau tanda-tanda yang telah diberikan sebelumnya dibesar-besarkan, takut cacat anaknya, takut keguguran dan lain-lainnya. Kecemasan dan kebingungan dalam pengharapan kelahiran bayi itu muncul disebutkan adanya resiko kehamilan yang berat, karena dipertaruhkan jiwa dan raga untuk berjuang melawan sakit waktu melahirkan atau justru perjuangan melawan perasaan yang macam-macam tersebut sehingga kondisi badannya mudah lelah fisik dan mental.
3. Merasakan kebahagiaan dan kepuasan, karena ia merasa dirinya subur, ia calon ibu sejati maka ada keinginan menyambut bayinya dengan gairah. Kebahagiaan dan kepuasan pada keadaan dirinya maka kehamilan akan dianggap sebagai rahmat dan kandungannya bisa mempercayai kewanitaannya dengan anak yang bisa mengekspresikan “kelengkapannya” sebagai seorang wanita sejati. Janinpun akan tumbuh

subur dan sehat. Maka semakin mampu seorang menerima hakikat diri sendiri sebagai suami atau istri (laki-laki/wanita) dengan segala konsekuensinya dan tanggung jawab, maka akan semakin ia menyambut kehamilan dan bayinya. Meskipun kehamilan itu sendiri banyak dibebani kecemasan dan kesusahan. Sebagaimana keberhasilan dan kegagalan dapat dicapai melalui penggunaan kekuatan dengan tepat, demikian pula dengan kekuatan psikis, seseorang bisa mencapai keberhasilan besar atau kegagalan besar, kesemuanya ada pada kekuatan psikis. Dengan kekuatan psikis seseorang dapat menyembuhkan orang lain, juga dapat membangun urusan sebagaimana urusan orang lain.²² Kekuatan psikis dapat disebut sebagai kekuatan pikiran, dan kekuatan pikiran dalam kenyataannya adalah perasaan. Perasaan adalah ruh dari pemikiran, sebagaimana ucapan adalah ruh tindakan. Oleh sebab itu, konsentrasi adalah hal penting bagi pengembangan psikis.

Jenis Gangguan Ibu Hamil

Hipertensi adalah adanya kelainan *vaskuler* penekanan darah yang terjadi sebelum kehamilan atau timbul dalam kehamilan atau pada permulaan nifas. Penyakit ini sering dijumpai pada ibu hamil dan dapat mengakibatkan kematian. Hipertensi sebelum kehamilan (pre-eklampsia), penyakit ini diketahui dengan timbulnya tekanan darah, kelebihan protein dan pembekakan pada seorang ibu yang tadinya normal. Munculnya penyakit ini biasanya minggu keduapuluh dan sering terjadi pada kehamilan muda dan ibu yang terlalu sering hamil. Gejala yang timbul pada pre-eklampsia:

- 1) Tekanan darah dapat mencapai diatas 200.
- 2) Oedema (pembengkakan) yang didahului dengan penambahan berat badan yang berlebihan.
- 3) Proteinuria: kelebihan protein.
- 4) Gangguan penglihatan kabur bahkan dapat mencapai (Maimunah Hasan, 2001)

b. Proses Terjadinya Kehamilan

1. Pembuahan dan Nidasi

Untuk terjadi kehamilan harus ada spermatozoa, ovum, pembuahan ovum (konsepsi), dan nidasi (implantasi) hasil konsepsi. Setiap spermatozoa terdiri atas tiga bagian yaitu kaput atau kepala yang berbentuk lonjong agak gepeng dan mengandung bahan nucleus, ekor, dan bagian yang silindrik (leher) menghubungkan kepala dengan ekor. Dengan getaran ekornya spermatozoa dapat bergerak cepat (Sarwono 2010, hal 139)

Ovum yang dilepas oleh ovarium disapu oleh mikrofilamen- mikrofilamen fimbria infundibulum tuba ke arah ostium tuba abdominalis, dan disalurkan terus ke arah medial. Ovum dilingkari oleh zona pelusida. Di luar pelusida ini ditemukan sel- sel korona radiata. Bahan- bahan dari sel korona radiata dapat disalurkan ke ovum melalui saluran- saluran halus di zona pelusida (Sarwono 2010, hal 140)

Fertilisasi (pembuahan) adalah penyatuan ovum (oosit sekunder) dan spermatozoa yang biasanya berlangsung di ampulla tuba. Fertilisasi meliputi penetrasi spermatozoa ke dalam ovum, fusi spermatozoa dan ovum, diakhiri dengan fusi materi genetik. Pada saat spermatozoa menembus zona pelusida terjadi reaksi korteks ovum. Granula korteks di

dalam ovum berfusi dengan membrane plasma sel, sehingga enzim di dalam granula-granula dikeluarkan secara eksositosis ke zona peluside. Dalam beberapa jam setelah pembuahan terjadi, mulailah pembelahan zigot. Hal ini dapat berlangsung oleh karena sitoplasma ovum mengandung banyak zat asam amino dan enzim (Sarwono 2010, hal 143)

Dalam tingkat nidasi, trofoblas antara lain menghasilkan hormon *human chorionic gonadotropin* meningkat sampai kurang lebih hari ke-60 kehamilan. Diduga bahwa fungsinya adalah mempengaruhi korpus luteum untuk tumbuh terus, dan menghasilkan terus progesteron sampai plasenta dapat membuat cukup progesteron sendiri. Hormone korionik gonadotropin inilah yang khas untuk menentukan ada tidaknya kehamilan. Hormon tersebut dapat ditemukan di dalam air kemih ibu hamil.

Blastokis dengan bagian yang mengandung massa *inner-cell* aktif mudah masuk ke dalam lapisan desidua, dan luka pada desidua kemudian menutup kembali. Pada umumnya blastokis masuk di endometrium. Hal inilah yang menyebabkan tali pusat berpangkal sentral atau parasentral. Setelah nidasi berhasil, selanjutnya hasil konsepsi akan bertumbuh dan berkembang di dalam endometrium. Pertumbuhan embrio terdiri dari embrional plate yang selanjutnya terdiri atas tiga unsur lapisan, yakni sel-sel ectoderm, mesoderm dan endoderm.

2. Plasentasi

Plasentasi adalah proses pembentukan struktur dan jenis plasenta. Setelah nidasi embrio ke dalam endometrium, plasentasi dimulai. Pada manusia plasentasi berlangsung sampai 12-18 minggu setelah pembuahan. Dalam 2 minggu pertama perkembangan hasil konsepsi,

trofoblas invasive telah melakukan penetrasi ke pembuluh darah endometrium. Terbentuklah sinus interofoblastik yaitu ruangan-ruangan yang berisi darah maternal dari pembuluh-pembuluh darah yang dihancurkan. Pertumbuhan ini berjalan terus sampai terbentuknya plasenta.

c. Perubahan Anatomi Kehamilan

1. Uterus

Selama kehamilan uterus akan beradaptasi untuk menerima dan melindungi hasil konsepsi (janin, plasenta dan amnion) sampai persalinan. Uterus mempunyai kemampuan yang luar biasa untuk bertambah besar dan cepat. Pembesaran uterus meliputi peregangan dan penebalan sel-sel otot menjadi elastis. Uterus akan membesar sesuai perkembangan janin sampai persalinan.

2. Serviks

Satu bulan setelah konsepsi serviks akan menjadi lebih lunak dan kebiruan. Hal ini terjadi karena penambahan vaskularisasi dan terjadinya edema pada seluruh serviks. Pada akhir trimester, berkas kolagen menjadi kurang kuat terbungkus. Hal ini terjadi akibat penurunan konsentrasi kolagen secara keseluruhan, tetapi tetap mampu mempertahankan kehamilan. Pada saat kehamilan mendekati aterm, terjadi penurunan lebih lanjut dari konsentrasi kolagen. Proses perbaikan serviks akan terjadi setelah persalinan.

3. Ovarium

Proses ovulasi selama kehamilan akan terhenti dan pematangan folikel baru juga ditunda. Hanya satu korpus luteum yang dapat ditemukan di ovarium. Folikel ini akan berfungsi maksimal 6- 7 minggu awal kehamilan dan setelah itu akan berperan sebagai penghasil progesteron dalam jumlah yang relatif minimal.

4. Vagina dan Perineum

Selama kehamilan peningkatan vaskularisasi dan hyperemia terlihat jelas pada kulit dan otot perineum dan vulva, sehingga pada vagina akan terlihat berwarna keungu-unguan yang dikenal dengan tanda chadwick. Perubahan ini meliputi penipisan mukosa dan hilangnya sejumlah jaringan ikat dan hipertropi dari sel-sel otot polos.

5. Kulit

Pada kulit dinding perut akan terjadi perubahan warna menjadi kemerahan, kusam, dan kadang-kadang juga akan mengenai daerah payudara dan paha. Perubahan ini dikenal dengan nama *striae gravidarum*.

6. Payudara

Perubahan terlihat pada jaringan payudara sebagai respon terhadap siklus menstruasi dan selama kehamilan, perubahan tersebut kian nyata. Terhadap banyak sekali simpanan lemak di sekitar jaringan glandular. Meskipun konsentrasi prolactin meningkat selama kehamilan, hal ini tidak menyebabkan laktasi, sebab kerja hormon tersebut dihambat oleh estrogen (Holmes Debbie, 2011)

d. Perubahan Fisiologi Kehamilan

1. Perubahan sistemik

Salah satu perubahan sistemik mendasar pada kehamilan normal adalah retensi cairan. Kondisi ini menyebabkan peningkatan 8-10 kg dari total peningkatan rerata berat badan 11-13 kg pada wanita hamil. Sebagian peningkatan terjadi di cairan intraseluler, namun peningkatan paling mencolok terjadi di volume plasma sirkulasi. Perubahan tersebut sangat penting bagi serangkaian proses adaptasi fisiologis, terutama peningkatan curah jantung dan aliran darah ginjal.

Peningkatan tajam volume plasma yang terkait dengan kehamilan normal menyebabkan pengenceran sejumlah faktor sirkulasi. Salah satunya adalah hemodilusi darah merah. Sekalipun kehamilan disertai dengan peningkatan produksi eritrosit, peningkatan tersebut tidak sebanding dengan peningkatan relatif volume plasma.

Perubahan Hematologis sebagai berikut :

Penurunan :

- a. Hitung sel darah merah,
- b. Konsentrasi hemoglobin,
- c. Hematokrit,
- d. Konsentrasi folat plasma.

Peningkatan :

- a. Hitung sel darah putih,
- b. Laju endap darah,
- c. Konsentrasi fibrinogen,

2. Perubahan Sistem Kardiovaskular

- a. Frekuensi jantung meningkat (10-20 persen),
- b. Isi sekuncup meningkat (10 persen),
- c. Curah jantung meningkat (30-50 persen),

d. Tekanan arteri rata-rata menurun (10 persen),

e. Tahanan perifer menurun (35 persen),

3. Perubahan Fisiologis Saluran Gastrointestinal

Adanya vasodilatasi seperti yang terjadi selama kehamilan, disebabkan oleh relaksasi otot polos pembuluh darah. Organ lain yang terbentuk dari banyak otot polos juga menunjukkan perubahan fungsi selama kehamilan. Dampaknya pada saluran cerna, terjadi keterlambatan pengosongan lambung dan penurunan motilitas kolon.

4. Perubahan Fungsi Saluran kemih dan Ginjal

Saluran kemih juga berdilatasi dalam kehamilan. Dampak vasodilatasi yaitu penurunan tekanan darah dan peningkatan aliran darah. Hal ini menyebabkan peningkatan tajam laju filtrasi glomerulus, yakni sekitar 50 persen. Filtrasi plasma sangat penting dalam upaya mempertahankan keseimbangan cairan, mengeluarkan produksi sisa dan mengatur nutrient penting. Peningkatan laju filtrasi glomerulus turut menyebabkan peningkatan bersihan sejumlah zat dari aliran darah. Akibatnya konsentrasi urea dan kreatinin dalam plasma yang digunakan sebagai indikator tingkat keparahan penyakit ginjal. Total ekskresi protein juga meningkat selama kehamilan. Batas atas ekskresi protein dalam urin meningkat hingga 0,3 gram per hari (Holmes Debbie, 2011)

5. Perubahan Fisiologis Saluran Napas.

Perubahan gas darah dan asam-basa

a. PCO₂ menurun (15-20 persen),

b. PO₂ meningkat (sedikit),

c. Ketersediaan oksigen di plasenta dan jaringan meningkat,

d. pH sedikit berubah,

e. ekskresi bikarbonat meningkat.

Perubahan ventilasi :

- a. anatomi toraks berubah,
- b. kapasitas vital meningkat,
- c. kapasitas residu fungsional menurun.

6. Perubahan Endokrin

Perubahan endokrin yang kompleks terjadi selama kehamilan. Banyak hormon peptida dan steroid yang dihasilkan oleh kelenjar endokrin pada kondisi tak hamil, justru dihasilkan oleh jaringan intrauterus selama kehamilan. Banyak hormon yang melakukan aksinya secara tidak langsung, yakni dengan berinteraksi dengan sitokin dan kimokin. Selama kehamilan banyak dari substansi tersebut yang mengalami perubahan produksi dan aktivitas yang mencolok. Banyak peptide khusus kehamilan dihasilkan di uterus, namun tidak semuanya menunjukkan fungsi endokrin yang jelas (Holmes, Debbie., 2011 hal 39)

C. Tinjauan Umum tentang Proteinuria

Proteinuria adalah protein yang disekresi melalui urin lebih dari 30 sampai 150 mg per hari. Proteinuria dapat menjadi penanda adanya penyakit dini pada ginjal. Proteinuria dapat bersifat sementara (intermittent), ortostatik (timbul karena kelebihan aktivitas duduk atau berdiri), dan persisten (selalu ada). Pada proteinuria intermittent, proteinuria akan sembuh jika penyebab teratasi. Pada proteinuria ortostatik, ekskresi proteinuria akan normal ketika pasien berbaring dan akan meningkat ketika pasien duduk atau berdiri. Kejadian ini terjadi pada 2 % sampai 5 % orang muda, tetapi tidak biasa pada orang usia 30 tahun ke atas. Pada proteinuria persisten adalah kegagalan pada glomerulus atau pada tubulus. Jenis yang paling umum terjadi adalah

proteinuria glomerular dengan albumin sebagai protein primer. Jenis ini disebabkan oleh peningkatan filtrasi albumin. Proteinuria tubular yaitu tidak berfungsinya sel-sel tubulus untuk menyerap protein pada proses filtrasi (Aigars Brants, 2009).

Proteinuria terjadi akibat *glomeruloendoteliosis* yang sembuh setelah kelahiran. Proteinuria merupakan gambaran lanjut pre-eklampsia tetapi dikaitkan dengan hasil yang lebih buruk. Proteinuria terjadi ketika kadar protein dalam urin melebihi 0,3 g dalam 24 jam yang signifikan, bukan jumlah absolut protein. Diagnosis untuk pre-eklampsia ini tidak mudah dilakukan karena presentasi dan progresi dapat sangat bervariasi. Biasanya, hipertensi terjadi sebelum proteinuria. Akan tetapi, beberapa wanita dapat mengalami manifestasi hipertensi parah tanpa proteinuria, sedangkan wanita lain dapat mengalami proteinuria sebelum terjadi peningkatan nyata tekanan darah (Billington Mary 2009 hal.124-125).

Pemeriksaan terhadap protein termasuk pemeriksaan rutin. Kebanyakan cara rutin untuk menyatakan adanya protein dalam urtin berdasarkan kepada timbulnya kekeruhan. Karena padatnya atau kasarnya kekeruhan itu menjadi satu ukuran untuk jumlah protein yang ada, maka harus menggunakan urin yang jernih betul menjadi syarat penting pada tes terhadap protein. Pemeriksaan protein hendaknya diberitakan dengan cara semikuantitatif seperti diterangkan kemudian, Cara menguji urin dengan asam sulfosalicyl :

1. Dua tabung reaksi diisi masing-masing dengan dua ml urin jernih.
2. Kepada yang satu ditambah 8 tetes larutan asam sulfosalivyl 20 % lalu kocok.
3. Bandingkan isi tabung pertama dengan yang kedua, kalau tetap sama jernihnya berarti tes terhadap protein berhasil negatif.

4. Jika tabung pertama lebih keruh daripada yang kedua, panasilah tabung pertama itu diatas nyala api sampai mendidih dan kemudian dinginkanlah kembslu dengan air mengalir.
 - a. Jika kekeruhan tetap ada pada waktu pemanasan dan tetap ada juga setelah dingin kembali, tes terhadap protein adalah positif. Protein itu mungkin albumin, mungkin globulin, mungkin keduanya.
 - b. Jika kekeruhan itu hilang pada waktu pemanasan, tetapi muncul lagi setelah dingin, mungkin sebabnya protein perlu diselidiki lebih lanjut

Cara menilai hasil :

Cara menilai ini berlaku baik untuk tes dengan asam sulfosalicyl, maupun asam untuk tes dengan asam acetat. Cara penilaian ini menghindarkan adanya laporan penilaian yang meragukan dengan memberi batas-batas tegas antara derajat kepositifan (R. Gandasoebrata, 2010)

- a. Negatif (-) : tidak ada kekeruhan sedikit juga.
- b. Positif + : ada kekeruhan ringan tanpa butir-butir, kadar protein 0,01- 0,05 %
- c. Positif ++ : kekeruhan mudah dapat dilihat dan Nampak butir-butir dalam kekeruhan itu (0,05 – 0,2 %)
- d. Positif +++ : urin jelas keruh dan kekeruhan itu berkeping- keeping (0,2 – 0,5 %)
- e. Positif ++++ : urin sangat keruh dan bergumpal-gumpal ataupun memadat (lebih dari 0,5 %)

Tabel 2.1 penafsiran keberadaan protein dalam urin (proteinuria)

| No. | Keberadaan protein dalam urin | Tafsiran gangguan organ / penyakit |
|-----|---|--|
| 1. | Proteinuria ringan < 0,5 gr per hari | <ul style="list-style-type: none"> a. orang sehat setelah kerja jasmani berat b. kondisi demam, stress emosi, hipertensi c. disfungsi tubulus d. ginjal polikistik b. infeksi saluran urin distal c. hemoglobinuria karena hemolysis berat |
| 2. | Proteinuria sedang 0,5 gr per hari | <ul style="list-style-type: none"> a. glomerulonephritis kronis b. gagal jantung kongesti c. nefropatie DM d. pielonefritis e. mieloma multiple f. pre-eklampsia g. eklampsia |
| 3. | Proteinuria berat > 3 gr per hari | <ul style="list-style-type: none"> a. glomerulonephritis akut b. glomerulonephritis kronis berat c. nefrosis lipoid d. nefropatie pada lupus |

Sumber : A.Y. Sutedjo, 2009

D. Tinjauan Umum tentang Penyebab Proteinuria pada Ibu Hamil

Penyebab utama terjadinya proteinuria pada ibu hamil adalah penyakit yang berhubungan dengan kerusakan pada organ system perkemihan. Salah satunya adalah penyakit Gagal ginjal adalah suatu penyakit dimana fungsi organ ginjal mengalami penurunan hingga akhirnya tidak mampu bekerja sama sekali dalam hal penyaringan elektrolit tubuh, menjaga keseimbangan cairan dan zat kimia tubuh (Anonim, 2010).

Gagal ginjal dibagi menjadi dua bagian besar yakni Gagal Ginjal Akut (GGA) dan Gagal Ginjal Kronik (GGK). Pada gagal ginjal akut terjadi penurunan fungsi ginjal secara tiba-tiba dalam waktu beberapa hari atau beberapa minggu dan ditandai dengan hasil pemeriksaan fungsi ginjal (ureum dan kreatinin darah) dan kadar urea nitrogen dalam darah yang meningkat. Sedangkan pada gagal ginjal kronis, penurunan fungsi ginjal terjadi secara perlahan-lahan. Proses penurunan fungsi ginjal dapat berlangsung terus selama berbulan-bulan atau bertahun-tahun sampai ginjal tidak dapat berfungsi sama sekali (*end stage renal disease*). Pada GGA dan GGK fungsi ginjal menurun bahkan bisa sama sekali tidak lagi berfungsi, otomatis menyebabkan gangguan metabolisme. Zat-zat yang seharusnya masih dipakai oleh tubuh diekskresikan dalam bentuk urin dan menyebabkan tubuh semakin lemah karena kekurangan zat-zat yang menjadi kebutuhan. Hal ini memperparah penyakit dan sangat rentan terhadap komplikasi penyakit

Adapun beberapa penyakit berikut yang juga bisa menimbulkan adanya proteinuria pada ibu hamil selain gagal ginjal, yakni:

A. Pre-eklampsia

- a. Pre-eklampsia adalah kelainan unik yang hanya ditemukan pada kehamilan manusia. Sejak dlu pre-eklampsia merupakan trias yang

terdiri dari hipertensi oedema, dan proteinuria pada wanita hamil (Retno Wulandari dan Artika Fristi Firnawati, 2012)

- b. Pre-eklampsia merupakan gangguan hipertensi yang paling sering terjadi pada kehamilan yang diperkirakan secara luas menyerang 3-5 % kehamilan atau satu dari sepuluh kehamilan dengan insiden pre-eklampsia berat sampai sekitar 1 % atau satu dari 50 kehamilan. Akan tetapi sulit memberikan insiden pasti karena spectrum faktor yang muncul begitu luas, yang memiliki rentan dari ringan hingga mengancam jiwa, dan kurangnya kriteria diagnostic yang diterima secara universal (Mary Billington, 2009)
- c. Pre eklampsia adalah penyakit dengan tanda-tanda hipertensi, oedema, dan proteinuria yang timbul karena kehamilan. Penyakit ini biasanya timbul pada Triwulan ke-3 kehamilan tetapi dapat timbul sebelumnya, misalnya pada mola hidatosa (Suryaningsih dan Fatmawati, 2011).
- d. Pre-eklampsia merupakan penyakit hipertensi yang disebabkan oleh kehamilan yang ditandai dengan hipertensi, edema dan proteinuria setelah minggu ke-20 (Nuryani dkk, 2013)
- e. Pre-eklampsia merupakan suatu penyakit plasenta dengan penyebab yang belum jelas. Konsentrasi beberapa pertanda protein dalam sirkulasi ibu mengalami peningkatan pada pre-eklampsia. Penemuan terbaru oleh Yuliana Arisanti, H. Muh. Dikman Angsar bahwa inhibin-A, golongan glikoprotein yang diproduksi sinsisiotrofoblas plasenta, dapat digunakan sebagai factor prediksi pre-eklampsia. Sel plasenta aterm memproduksi kadar inhibin-A meningkat sebagai respon sitokin inflamasi pada pre-eklampsia (Yuliana Arisanti, H.Muh.Dikman Angsar, tahun 2012).

B. Eklampsia

- a. Eklampsia adalah kelainan akut pada wanita hamil, dalam persalinan atau masa nifas yang ditandai dengan timbulnya kejang (bukan timbul akibat kelainan neurologic) dan atau koma dimana sebelumnya sudah menunjukkan gejala-gejala pre-eklampsia.
- b. Patofisiologi eklampsia sama dengan pre-eklampsia dengan akibat yang lebih serius pada organ-organ hati, ginjal, otak, paru-paru dan jantung yakni terjadi nekrosis dan perdarahan pada organ-organ tersebut.
- c. Gejala klinis
 - a. Kehamilan lebih 20 minggu atau persalinan atau masa nifas
 - b. Tanda-tanda pre-eklampsia (hipertensi, edema dan proteinuria)
 - c. Kejang-kejang dan / atau koma
 - d. Kadang-kadang disertai gangguan fungsi organ.
- d. Pemeriksaan dan diagnosis
 1. Berdasarkan gejala klinis di atas
 2. Pemeriksaan laboratorium
 3. Adanya protein dalam urin
 4. Fungsi organ hepar, ginjal, dan jantung
 5. Fungsi hematologi / hemostasis.

Pada penderita pre-eklampsia dan eklampsia, gejala yang timbul yaitu salah satunya peningkatan proteinuria yang lebih dari 0,3 gr / hari. Proteinuria diekskresikan bersama urin karena adanya kerusakan pada glomerulus dalam proses penyaringan atau pada tubulus dalam proses reabsorpsi (penyaringan kembali zat-zat yang masih dibutuhkan

oleh tubuh) biasanya karena terjadi kerusakan atau penurunan fungsi
(Nuryani dkk, 2013)

C. Infeksi Saluran Kemih (ISK)

Infeksi saluran kemih (ISK) adalah infeksi yang disebabkan oleh kuman yang dapat mengenai ginjal maupun saluran kemih bagian bawah.

Gejala ISK :

- a. ISK atas
 - a. Demam
 - b. Menggigil
 - c. Sakit pinggang
- b. ISK bawah
 - 1. Demam
 - 2. Sakit / perih / panas saat kencing
 - 3. Urin keruh

Infeksi saluran kemih (ISK) disebabkan oleh :

- a. *Sepsis*: Sistem imun tubuh berlebihan karena terjadi infeksi sehingga menyebabkan peradangan dan merusak ginjal.
- b. Obat-obatan yang toksik terhadap ginjal.
- c. *Rhabdomyolysis*: terjadinya kerusakan otot sehingga menyebabkan serat otot yang rusak menyumbat sistem filtrasi ginjal. Hal ini bisa terjadi karena trauma atau luka bakar yang hebat.
- d. Sumbatan saluran kemih (ureter atau kandung kencing) menyebabkan aliran urin berbalik arah ke ginjal. Jika tekanan semakin tinggi maka dapat menyebabkan kerusakan ginjal dan ginjal menjadi tidak berfungsi lagi.

- e. Pembesaran prostat atau kanker prostat dapat menghambat uretra (bagian dari saluran kemih) dan menghambat pengosongan kandung kencing.
- f. Tumor di perut yang menekan serta menyumbat ureter.
- g. Batu ginjal.

Penyebab- penyebab terjadinya infeksi saluran kemih tersebut di atas sangat berpengaruh dengan kerja atau fungsi Ginjal dalam metabolisme. Sehingga pada penderita ISK tidak jarang ditemui adanya proteinuria bersama dengan hasil ekskresi urin yang menandakan bahwa tidak maksimalnya fungsi ginjal dalam proses penyaringan ataupun proses penyerapan mengakibatkan protein terekskresi bersama urin (Ihsan, Wahyu 2013).

D. Diabetes Mellitus (DM)

Diabetes mellitus (DM) adalah penyakit metabolik yang penyebabnya multifaktor, ditandai dengan kadar gula darah tinggi (hiperglikemi) dan terjadi gangguan metabolisme karbohidrat, lemak dan protein. Tingginya kadar gula dalam darah menyebabkan keseimbangan cairan dalam tubuh terganggu dan dapat mempengaruhi ginjal sebagai pengatur keseimbangan cairan dalam tubuh ikut terganggu. Hal ini secara langsung merangsang kerja ginjal yang melebihi kerja normal ginjal. Sehingga menyebabkan kerusakan pada ginjal. Kerusakan pada ginjal dapat memicu timbulnya komplikasi penyakit. Salah satu penyakit yang muncul yaitu Nefropati diabetik (ND)

Nefropati diabetik (ND) merupakan komplikasi penyakit diabetes mellitus yang termasuk dalam komplikasi mikrovaskular, yaitu komplikasi yang terjadi pada pembuluh darah halus (kecil). Tingginya kadar gula

dalam darah akan membuat struktur ginjal berubah sehingga fungsinya pun terganggu. Kerusakan glomerulus menyebabkan protein (albumin) dapat melewati glomerulus sehingga dapat ditemukan dalam urin yang disebut dengan mikroalbuminuria (Rikarni, Handayani dkk, 2007).

E. Identifikasi Variabel

a. Usia

Insiden tinggi pada primigravida muda, meningkat pada primigravida tua. Pada wanita hamil berusia kurang dari 25 tahun insiden >3 kali lipat. Pada wanita hamil berusia lebih dari 35 tahun dapat terjadi hipertensi laten. Usia perempuan yang meninggal karena pre - eklampsia / eklampsia berkisar antara 19 dan 39 tahun dengan median usia 31 tahun . Kehamilan mereka berkisar antara 21 sampai 41 minggu.

b. Paritas

- a. Angka kejadian tinggi pada primigravida, muda maupun tua.
- b. Primigravida tua risiko lebih tinggi untuk pre-eklampsia berat.

c. Ras/ golongan etnik

Bias (mungkin ada perbedaan perlakuan / akses terhadap berbagai etnik di banyak Negara).

d. Faktor keturunan

Jika ada riwayat pre-eklampsia / eklampsia pada ibu / nenek penderita, faktor risiko meningkat sampai kurang lebih 25 %

e. Faktor gen

Diduga adanya suatu sifat resesif yang ditentukan oleh genotip ibu dan janin.

f. Diet / gizi

Tidak ada hubungan bermakna antara menu / pola diet tertentu. Penelitian lain yang menyebutkan bahwa kekurangan kalsium berhubungan dengan angka kejadian yang tinggi. Angka kejadian yang jauh lebih tinggi dari pada ibu hamil yang obesitas / overweight.

g. Tingkah laku / sosioekonomi

Kebiasaan merokok : insiden pada ibu perokok lebih rendah, namun merokok selama hamil memiliki risiko kematian janin dan pertumbuhan janin terhambat yang jauh lebih tinggi. Aktivitas fisik selama hamil : istirahat baring yang cukup selama hamil mengurangi kemungkinan / insiden hipertensi dalam kehamilan.

h. Hiperplasentosis

Proteinuria dan hipertensi gravidarum lebih tinggi kemungkinannya pada kehamilan kembar, dizigotik lebih tinggi dari pada monozigotik. Diabetes mellitus : angka kejadian yang ada kemungkinan patofisiologinya bukan pre-eklampsia murni, melainkan disertai kelainan ginjal / vaskular primer akibat diabetesnya. Molahidatidosa : diduga akibat degenerasi trofoblast berlebihan berperan menyebabkan pre-eklampsia. Pada kasus mola, proteinuria dan hipertensi terjadi lebih dini / pada usia kehamilan muda, ternyata hasil pemeriksaan patologi ginjal juga sesuai dengan pada pre-eklampsia (Vivian Nanny Lia Dewi dan Tri Sunarsih, 2012)

F. Kerangka Konsep

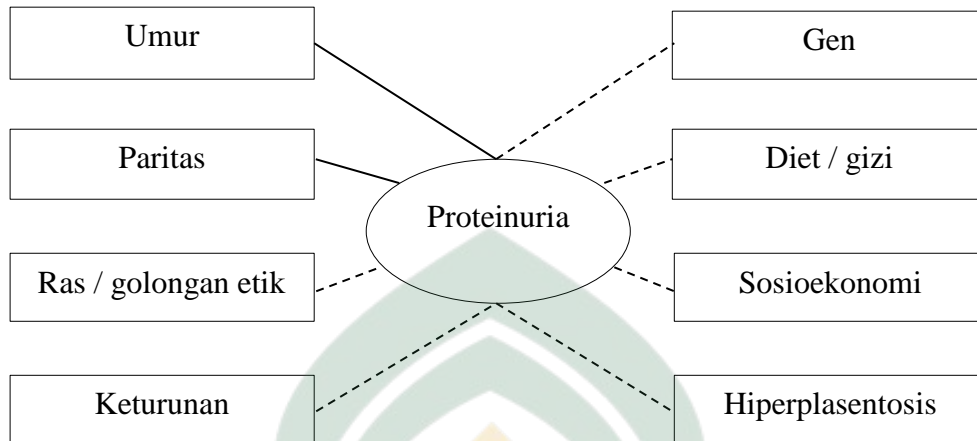

Keterangan :

- : variabel yang diteliti
- - - - - : variabel yang tidak diteliti
- : variabel independent
- : variabel dependent

BAB III

METODE PENELITIAN

A. Jenis Penelitian

Jenis penelitian yang digunakan dalam penelitian ini adalah jenis penelitian eksperimental. Penelitian eksperimental adalah penelitian laboratorium dengan cara menguji urin ibu hamil untuk mengetahui gambaran angka kejadian proteinuria pada ibu hamil.

B. Lokasi Dan Waktu Penelitian

1. Lokasi Penelitian

Lokasi yang dipilih sebagai objek penelitian adalah Puskesmas Kassi-Kassi Makassar.

2. Waktu Penelitian

Penelitian ini akan dilaksanakan pada bulan Juli – Agustus 2014.

C. Populasi dan Sampel

1. Populasi

Dalam melakukan sebuah penelitian, kadang-kadang peneliti melakukannya terhadap seluruh objek, tetapi sering juga peneliti hanya mengambil sebagian dari objek yang diteliti, tetapi hasilnya dapat mewakili atau mencakup seluruh objek yang diteliti. Populasi adalah keseluruhan objek penelitian atau objek yang diteliti (Soekidjo Notoatmojo,2010)

Populasi penelitian ini adalah semua ibu hamil yang memeriksakan kehamilannya di Puskesmas Kassi-Kassi Makassar yang berdasarkan kriteria inklusi.

2. Sampel

Sampel adalah sebagian yang diambil dari keseluruhan objek yang diteliti dan dianggap mewakili seluruh populasi (Soekidjo Notoatmojo, 2010). Teknik pengambilan sampel pada penelitian ini adalah purposive sampling, Purposive Sampling merupakan cara pengambilan sampel untuk tujuan tertentu (Azis Alimul hidayat, 2010).

Kriteria Inklusi yang digunakan adalah :

- a. Ibu hamil trimester II yang datang memeriksakan kehamilannya di Puskesmas Kassi-Kassi Makassar.
- b. Ibu hamil trimester II yang bersedia menjadi sampel.

kriteria eksklusi adalah :

- a. Ibu hamil trimester II yang memiliki gangguan kesehatan.
- b. Ibu hamil yang tidak memenuhi kriteria pengambilan sampel.

3. Besaran Sampel

Dari jumlah ibu hamil yang memeriksakan kehamilannya di Puskesmas Kassi-Kassi Makassar, maka menurut (Sastroasmoro , 2008) rumus yang digunakan adalah:

$$n = \frac{N}{1 + N(d)^2}$$

Keterangan:

N= Besar populasi

d= Tingkat kepercayaan/ ketepatan yang diinginkan

n= Besar sampel

d= 0,05 → d² = 0,0025

Puskesmas Kassi-Kassi Makassar (N = 87)

$$n = \frac{87}{1 + 87 (0.05)^2}$$

$$n = \frac{87}{1 + 87(0.0025)}$$

$$n = \frac{87}{1 + 0.2175}$$

$$n = \frac{87}{1.2175}$$

$$n = 71 \text{ orang}$$

Jadi, besar sampel yang di dapatkan di Puskesmas Kassi-Kassi Makassar yaitu 71 orang

D. Teknik Pengambilan Data

1. Data Primer

Data primer diperoleh pada saat *observasi* langsung oleh peneliti pada penelitian ini adalah sampel urin ibu hamil yang memeriksakan kehamilannya pada saat penelitian, kemudian diteliti di laboratorium untuk mengetahui bagaimana angka kejadian proteinuria pada ibu hamil.

2. Alat yang Digunakan dalam Pengambilan Sampel

Alat yang digunakan dalam pengambilan sampel adalah pot urin sebagai tempat urin yang akan diteliti di laboratorium dan menyiapkan instrument

penelitian berupa daftar tilik untuk diisi oleh peneliti dalam mempermudah penelitian untuk mengetahui angka kejadian proteinuria pada ibu hamil.

3. Alat dan Bahan yang Akan Digunakan dalam Pemeriksaan Laboratorium

Persiapan alat dan bahan :

1. 2 tabung reaksi
2. Urin dalam wadah
3. Lampu spritus dan korek api
4. Larutan sulfa salicyl 20 %
5. Larutan asam acetat 6 %
6. Penjepit tabung reaksi
7. Pipet
8. Rak tabung reaksi
9. Sarung tangan
10. Spoit 5 cc
11. Plester untuk identitas pasien(direkatkan ke botol)
12. Larutan klorin 0,5% dalam baskom
13. Wastafel / air mengalir, sabun untuk cuci tangan
14. Handuk bersih

Prosedur Kerja :

1. Mencuci tangan
2. Memberi tahu pasien tentang maksud dan tujuan dari tindakan melakukan pemeriksaan.
3. Cara I : menggunakan asam sulfa salicyl 20 %
 - a. Dua tabung diisi urin sebanyak masing-masing 2 cc
 - b. Tabung I ditetes 8 tetes asam sulfa salicyl 20 %, kocok kemudian tunggu sebentar.

- c. Bandingkan tabung I dan II. Bila tidak ada perubahan atau sama, maka hasil adalah negatif.
 - d. Bila tabung I terlihat keruh, panaskan tabung tersebut lalu bandingkan dengan tabung II, jika tetap keruh maka hasilnya adalah positif.
4. Cara II : menggunakan asam asetat 6 %
- a. Dua tabung diisi urin masing-masing 5 cc
 - b. Tabung I dipanaskan hingga mendidih, sesudah itu perhatikan apakah terjadi kekeruhan atau tidak.
 - c. Tabung I yang telah dipanaskan, diteteskan 3-5 tetes asam asetat 6%, lalu dipanaskan kembali sampai mendidih, bila tetap keruh hasil positif.

Evaluasi :

Interpretasi hasil :

1. Negatif (-) : urin tidak keruh
2. Positif 1 (+) : terjadi kekeruhan ringan
3. Positif 2 (++) : kekeruhan mudah dilihat dan ada endapan halus
4. Positif 3 (+++) : urin lebih keruh ada endapan yang lebih jelas dan terlihat
5. Positif 4 (++++) : urin sangat keruh dan disertai endapan menggumpal (tim praktikum mahasiswa DIII kebidanan Alma Ata Yogyakarta, 2013)

E. Teknik Pengolahan Data

1. Pengolahan Data

Data yang diperoleh dikumpulkan dan diolah secara elektronik dengan menggunakan komputerisasi sebagai berikut:

a. *Editing*

Upaya untuk memeriksa kembali kebenaran data yang diperoleh atau dikumpulkan. Editing dapat dilakukan pada tahap pengumpulan data atau setelah data terkumpul.

b. Pemberian Kode (*coding*)

Merupakan kegiatan pemberian kode atau numerik yang terdiri atas beberapa kategori.

c. Memasukan Data (*Data Entry*)

Adalah kegiatan memasukkan data yang telah dikumpulkan ke dalam master tabel kemudian membuat distribusi frekuensi sederhana atau dengan membuat tabel kontingensi.

d. Mengecek Kembali (*Cleaning*)

Adalah mengecek kembali data yang telah di entry untuk mengetahui ada kesalahan atau tidak. Hasil penelitian akan di tampilkan dalam bentuk tabel kontingensi.

2. Analisis Data

Data yang telah diolah selanjutnya dianalisis secara deskriptif dengan menggunakan presentase berdasarkan rumus:

$$p = \frac{f}{n} \times 100 \%$$

Keterangan:

P = presentase yang dicari

f = frekuensi

n = jumlah sampel

BAB IV

HASIL DAN PEMBAHASAN

A. Hasil Penelitian

Penelitian dilakukan di Puskesmas Kassi-kassi Makassar periode Juli – Agustus 2014, dan diperoleh hasil jumlah ibu hamil yang memeriksakan kehamilannya sebanyak 71 orang dimana terdapat 5 orang yang positif proteinuria sebagaimana tertera dalam tabel distribusi, frekuensi dan presentase sebagai berikut :

Tabel 4.1

Distribusi Angka Kejadian Proteinuria pada Ibu Hamil Berdasarkan Umur ibu di Puskesmas Kassi- kassi Makassar
Periode Juli- Agustus 2014

| Usia | Frekuensi (orang) | Persentase (%) | Positif Proteinuria (orang) | Persentase (%) |
|------------------------|----------------------|----------------|--------------------------------|----------------|
| ≤ 20 dan ≥ 35 tahun | 12 | 16,9 | 5 | 100 |
| 21- 34 tahun | 59 | 83,1 | 0 | 0 |
| Total | 71 | 100 | 5 | 100 |

Sumber : data primer 2014

Tabel di atas menunjukkan bahwa ibu hamil umur ≤ 20 tahun dan ≥ 35 tahun yaitu sebanyak 12 orang (16,9%), umur 21- 34 tahun yaitu sebanyak 59 orang (83,1%) dimana yang positif proteinuria pada ibu hamil umur ≤ 20 dan ≥ 35 tahun yaitu sebanyak 5 orang (100%), sedangkan ibu hamil yang berumur 21 - 34 tahun tidak terdapat positif proteinuria.

Tabel 4.2

Distribusi angka kejadian proteinuria pada ibu hamil berdasarkan paritas ibu di Puskesmas Kassi-Kassi Makassar periode Juli- Agustus 2014

| Paritas | Frekuensi (orang) | Presentase (%) | Positif Proteinuria (orang) | Persentase (%) |
|----------|----------------------|----------------|--------------------------------|----------------|
| ≥ 3 | 2 | 2,8 | 2 | 40 |
| ≤ 2 | 69 | 97,2 | 3 | 60 |
| Total | 71 | 100 | 5 | 100 |

Sumber : data primer 2014

Tabel di atas menunjukkan bahwa ibu hamil yang mempunyai ≤ 2 orang anak sebanyak 69 orang (97,2%) dan yang mempunyai ≥ 3 orang anak yaitu sebanyak 2 orang (2,8 %) dimana angka kejadian proteinuria pada ibu yang mempunyai ≤ 2 orang anak yang positif proteinuria sebanyak 2 orang (40%) dan kejadian proteinuria pada ibu hamil yang mempunyai ≤ 2 orang anak yaitu sebanyak 3 orang (60%).

B. Pembahasan

Setelah dilakukan pengelolaan dan penyajian data beserta hasilnya, berikut ini dilakukan pembahasan hasil penelitian sesuai dengan variabel yang diteliti.

1. Umur Ibu

Hasil penelitian angka kejadian proteinuria pada ibu hamil berdasarkan umur ibu yang termasuk umur ≤ 20 tahun yaitu sebanyak 11 orang (15,5%), umur 21- 34 tahun yaitu sebanyak 57 orang (80,3%), dan yang berumur ≥ 35 tahun yaitu 3 orang (4,2%) dimana kejadian proteinuria pada ibu hamil umur ≤ 20 tahun yaitu sebanyak 3 orang (60%), sedangkan ibu hamil yang berumur 21 - 34 tahun tidak terdapat positif proteinuria dan ibu hamil yang berumur ≥ 35 tahun yaitu sebanyak 2 orang (40%).

Pada wanita hamil berusia kurang dari 25 tahun insiden >3 kali lipat. Pada wanita hamil berusia lebih dari 35 tahun, dapat terjadi hipertensi laten. Hipertensi pada kehamilan paling sering mengenai wanita nulipara, wanita yang lebih tua, yaitu dengan bertambahnya usia menunjukkan peningkatan insiden hipertensi kronis menghadapi resiko yang lebih besar untuk menderita hipertensi karena kehamilan. Insiden hipertensi karena kehamilan pada wanita muda tidak lebih tinggi (Manuaba, 2003). Resiko paling besar yang harus dihadapi ibu yang telah berumur diatas 35 tahun adalah mempunyai anak dengan syndroma down. Resiko ini meningkat dengan bertambahnya usia (Vivian Nanny Lia Dewi dan Tri Sunarsih, 2012).

Wanita hamil cenderung dan mudah mengalami pre-eklampsia bila mempunyai faktor-faktor predisposisi seperti primigravida, usia < 20 tahun atau > 35 tahun. Faktor usia berpengaruh terhadap pre-eklampsia / eklampsia. Usia wanita remaja pada kehamilan pertama dan wanita hamil yang berusia diatas 35 tahun. Hipertensi karena kehamilan paling sering mengenai wanita nulipara. Wanita yang lebih tua, yang dengan bertambahnya usia akan menunjukkan peningkatan insiden hipertensi kronis, menghadapi risiko yang lebih besar untuk menderita hipertensi karena kehamilanya. Jadi wanita yang berada pada awal atau akhir usia reproduksi, dahulu dianggap rentan. Misalnya, Duenhoelter dkk pada tahun 1975 mengamati bahwa setiap remaja nuligravida yang masih sangat muda, mempunyai risiko yang lebih besar untuk mengalami pre-eklampsia. Spellacy dkk pada tahun 1986 melaporkan bahwa pada wanita diatas usia 40 tahun, insiden hipertensi karena kehamilan meningkat tiga kali lipat dibandingkan dengan wanita yang berusia 20- 30 tahun. Hansen

pada tahun 1986 meninjau beberapa penelitian dan melaporkan bahwa peningkatan insiden pre-eklampsia sebesar 2-3 kali lipat pada wanita yang berusia di atas 40 tahun bila dibandingkan dengan yang berusia 25 – 29 tahun.

Hal ini berkaitan dengan penelitian yang dilakukan oleh Megawati Kelian pada tahun 2009 mendapatkan bahwa kejadian pre-eklampsia lebih banyak pada umur ≤ 20 tahun dan meningkat pada usia ≥ 35 tahun. Angka kejadiannya sebanyak 29 orang (61,7%). Hal ini disebabkan karena ada usia ibu lebih dari 35 tahun, dalam tubuh telah terjadi perubahan-perubahan akibat penuaan organ-organ. Dengan begitu, kemungkinan untuk mendapat penyakit-penyakit dalam masa kehamilan yang berhubungan dengan umur akan meningkat, seperti penyakit darah tinggi (hipertensi), keracunan kehamilan (pre-eklampsia/eklampsia), diabetes, penyakit jantung dan pembuluh darah (Megawati Kelian, 2009).

Penelitian di China mendapatkan hasil faktor resiko untuk PGK adalah factor usia. Penelitian di Jepang yang meneliti tentang faktor resiko PGK pada komunitas berbasis populasi, setelah 10 tahun di follow up mendapatkan hasil bahwa faktor resiko PGK adalah usia, hipertensi, diabetes.

Faktor yang mempengaruhi preeklampsia salah satunya yaitu jumlah primigravida, terutama primigravida muda. Pada primipara atau ibu yang pertama kali melahirkan faktor resiko terjadinya pre-eklampsia lebih tinggi dibandingkan dengan multipara dan grandemultipara. Pada primipara sering mengalami stress dalam menghadapi persalinan sehingga dapat terjadi hipertensi dalam kehamilan atau terjadinya pre-eklampsia/eklampsia (Manuaba, 2010). Dalam kurun waktu reproduksi sehat dikenal

bahwa umur yang aman untuk kehamilan dan persalinan adalah 20-30 tahun. Kematian maternal pada wanita hamil dan melahirkan pada umur di bawah 20 tahun ternyata 2-5 kali lebih tinggi daripada kematian maternal yang terjadi pada umur 20-29 tahun. Kematian maternal meningkat kembali sesudah umur 30-35 tahun (Prawirohardjo, 2002).

Menurut Wahyudi (2000) saat terbaik bagi seorang perempuan untuk hamil adalah saat usia 20-35 tahun. Sel telur sudah diproduksi sejak dilahirkan namun baru terjadi ovulasi ketika masa pubertas, sel telur yang keluar hanya satu setiap bulannya, ini menunjukkan adanya unsur seleksi yang terjadi hingga diasumsikan sel telur yang berhasil keluar adalah sel telur yang unggul. Oleh karena itu semakin lanjut usia maka kualitas sel telur sudah berkurang hingga berakibat juga menurunkan kualitas keturunan yang dihasilkan. Sementara usia dibawah 20 tahun bukan masa yang baik untuk hamil karena organ-organ reproduksi belum sempurna, hal ini tentu akan menyulitkan proses kehamilan dan persalinan. Kehamilan pada usia diatas 35 tahun mempunyai resiko untuk mengalami komplikasi dalam kehamilan dan persalinan salah satunya seperti hipertensi dalam kehamilan. Pada usia tua meskipun mental dan sosial ekonomi lebih mantap dibandingkan dengan usia muda tetap fisik mengalami kemunduran. Menurut Chesley (1995) Pre eklampsia-eklampsia hampir selalu merupakan penyakit wanita nullipara meskipun pre eklampsia lebih sering didapatkan pada awal dan akhir usia reproduktif, yaitu usia remaja atau usia diatas 35 tahun, namun pre-eklampsia diatas 35 tahun biasanya menunjukkan hipertensi yang diperberat oleh kahamilan.

2. Paritas

Paritas adalah frekuensi kehamilan dan persalinan yang pernah dialami oleh ibu dengan umur kehamilan >28 minggu dengan berat janin mencapai 1000 gram, termasuk kehamilan sekarang.

Hasil penelitian diperoleh bahwa ibu hamil yang mempunyai 2 orang anak atau lebih yaitu sebanyak 7 orang (9,9%) dari 71 sampel yang diambil terdapat 2 orang yang positif proteinuria. Hal ini sesuai dengan teori yang menjelaskan bahwa insiden tinggi pada primigravida muda, meningkat pada primigravida tua. Teori ini menjelaskan bahwa paritas 0-2 merupakan paritas yang paling aman ditinjau dari sudut kesehatan, sehingga digolongkan sebagai resiko rendah. Hal ini terkait dengan program keluarga berencana yang menyatakan 2 anak cukup. Sedangkan paritas ≥ 3 merupakan paritas yang berisiko tinggi untuk terjadinya gangguan kesehatan dalam kehamilan, karena semakin sering ibu hamil atau semakin tinggi jumlah paritas semakin tinggi pula risiko terjadinya komplikasi dalam kehamilan. Lebih tinggi paritas, lebih tinggi kematian maternal. Resiko pada paritas satu dapat ditangani dengan asuhan obstetrik lebih baik, sedangkan resiko pada paritas tinggi dapat dikurangi atau dicegah dengan keluarga berencana. Sebagian kehamilan pada paritas kehamilan adalah tidak direncanakan (Prawirohardjo, 2002). Menurut BKKBN, jumlah anak yang baik adalah 2 orang dengan demikian pada keluarga yang mempunyai anak 2 orang akan lebih bisa memenuhi kecukupan makanannya dibandingkan dengan keluarga yang mempunyai anak lebih dari 2 orang.

Hal ini berkaitan dengan penelitian yang dilakukan oleh Diana bahwa komplikasi obstetri sebagian besar terjadi pada ibu dengan paritas ≥ 4 dan

hasil analisis dengan uji *chi square* meunjukkan tidak ada hubungan bermakna antara paritas dengan komplikasi obstetric pada ibu dan bayi. Sedangkan penelitian sebelumnya yaitu Huda dan Kamalia berisiko menunjukkan adanya hubungan bermakna antara paritas ibu dengan paritas ≥ 4 berisiko mengalami komplikasi obstetric 1,86 kali lebih besar daripada ibu dengan paritas ≤ 3 (Diana, 2012)

Pada penelitian sebelumnya ada yang menyimpulkan bahwa ada hubungan bermakna antara paritas dengan kejadian komplikasi pada kehamilan dan ada juga yang menyimpulkan bahwa tidak ada hubungan bermakna antara paritas dengan kejadian komplikasi kehamilan. Tetapi menurut hasil penelitian yang saya lakukan, dapat disimpulkan bahwa ada hubungan bermakna antara paritas dengan kejadian komplikasi dalam kehamilan. Hasil penelitian ini juga diperkuat dengan penelitian sebelumnya yaitu penelitian yang dilakukan oleh Nikko pada Tahun 2014, gangguan ginjal dapat disebabkan oleh hipertensi begitupun sebaliknya, hipertensi dapat menyebabkan gangguan pada ginjal, dimana dalam kondisi normal terdapat autoregulasi pada ginjal yang memungkinkan terdapatnya aliran darah yang tetap pada ginjal sekaligus mempertahankan laju filtrasi glomerulus. Mekanisme ini berjalan melalui mekanisme reflek miogenik dan *tubuloglomerular feedback* sebagai akibat autoregulasi ginjal. Tekanan arteri yang tinggi tidak dapat lagi diatur oleh ginjal sehingga terjadi peningkatan tekanan intraglomerulus yang dapat mengakibatkan kerusakan glomerulus. Pada kondisi yang abnormal kemampuan vasodilatasi dan menurunnya fungsi ginjal. Seperti kita ketahui bahwa pada wanita multiparitas lebih tinggi resiko terjadinya gangguan pada ginjalnya karena pada waktu hamil, jantung bekerja lebih

untuk memompa darah sehingga tekanan darah meningkat, otomatis tekanan darah ke ginjal juga meningkat.

Umur dan paritas mempengaruhi terjadinya gangguan pada sistem renalis. Gangguan renalis dapat menyebabkan proteinuria. Proteinuria adalah protein yang disekresi melalui urin lebih dari 30 sampai 150 mg per hari. Proteinuria dapat menjadi penanda adanya penyakit dini pada ginjal. Jika jumlah protein dalam urin menjadi abnormal, maka dianggap sebagai tanda awal penyakit ginjal atau penyakit sistemik yang signifikan. Jika kadar gula dalam darah tinggi selama beberapa tahun, maka kemungkinan akan terlalu banyak albumin akan hilang dari darah. Tanda-tanda proteinuria hanya akan menjadi nyata setelah ginjal sangat rusak dan tingkat protein dalam urin tinggi. Jika ini terjadi, gejala dapat muncul sebagai pembengkakan pergelangan kaki, tangan, perut atau wajah. Proteinuria dapat bersifat sementara (intermittent), ortostatik (timbul karena kelebihan aktivitas duduk atau berdiri), dan persisten (selalu ada). Pada proteinuria intermittent, proteinuria akan sembuh jika penyebab teratasi. Pada proteinuria ortostatik, ekskresi proteinuria akan normal ketika pasien berbaring dan akan meningkat ketika pasien duduk atau berdiri. Kejadian ini terjadi pada 2 % sampai 5 % orang muda, tetapi tidak biasa pada orang usia 30 tahun ke atas. Pada proteinuria persisten adalah kegagalan pada glomerulus atau pada tubulus. Jenis yang paling umum terjadi adalah proteinuria glomerular dengan albumin sebagai protein primer. Jenis ini disebabkan oleh peningkatan filtrasi albumin. Proteinuria tubular yaitu tidak berfungsinya sel-sel tubulus untuk menyerap protein pada proses filtrasi (Aigars Brants, 2009).

Proteinuria terjadi akibat *glomeruloendoteliosis* yang sembuh setelah melahirkan. Proteinuria merupakan gambaran lanjut pre-eklampsia tetapi dikaitkan dengan hasil yang lebih buruk. Proteinuria terjadi ketika kadar protein dalam urin melebihi 0,3 g dalam 24 jam yang signifikan, bukan jumlah absolut protein. Diagnosis untuk pre-eklampsia ini tidak mudah dilakukan karena presentasi dan progresi dapat sangat bervariasi. Biasanya, hipertensi terjadi sebelum proteinuria. Akan tetapi, beberapa wanita dapat mengalami manifestasi hipertensi parah tanpa proteinuria, sedangkan wanita lain dapat mengalami proteinuria sebelum terjadi peningkatan nyata tekanan darah (Billington Mary 2009 hal.124-125).

Penyebab utama terjadinya proteinuria pada ibu hamil adalah penyakit yang berhubungan dengan kerusakan pada organ sistem perkemihan. Salah satunya adalah penyakit gagal ginjal. Penyakit gagal ginjal adalah suatu penyakit dimana fungsi organ ginjal mengalami penurunan hingga akhirnya tidak mampu bekerja sama sekali dalam hal penyaringan elektrolit tubuh, menjaga keseimbangan cairan dan zat kimia tubuh (Anonim, 2010). Penyakit-penyakit yang dapat menyebabkan terjadinya proteinuria adalah :

A. Gagal Ginjal

Gagal ginjal dibagi menjadi dua bagian besar yakni Gagal Ginjal Akut (GGA) dan Gagal Ginjal Kronik (GGK). Pada gagal ginjal akut terjadi penurunan fungsi ginjal secara tiba-tiba dalam waktu beberapa hari atau beberapa minggu dan ditandai dengan hasil pemeriksaan fungsi ginjal (ureum dan kreatinin darah) dan kadar urea nitrogen dalam darah yang meningkat. Sedangkan pada gagal ginjal kronis, penurunan fungsi ginjal terjadi secara perlahan-lahan. Proses penurunan fungsi ginjal dapat

berlangsung terus selama berbulan-bulan atau bertahun-tahun sampai ginjal tidak dapat berfungsi sama sekali (*end stage renal disease*). Pada GGA dan GGK fungsi ginjal menurun bahkan bisa sama sekali tidak lagi berfungsi, otomatis menyebabkan gangguan metabolisme. Zat-zat yang seharusnya masih dipakai oleh tubuh diekskresikan dalam bentuk urin dan menyebabkan tubuh semakin lemah karena kekurangan zat-zat yang menjadi kebutuhan. Hal ini memperparah penyakit dan sangat rentan terhadap komplikasi penyakit.

Gangguan meliputi gangguan ginjal akut (*acute kidney injury/AKI*) dan penyakit ginjal kronis (PGK). Pembagian ini didasarkan kepada penyebab dari gangguan, kemampuan ginjal dalam mengekskresi urin, laboratorium darah dan urin, pemeriksaan diagnostic seperti USG ginjal maupun biopsi ginjal. Gangguan ginjal akut adalah sindrom klinis yang ditandai dengan penurunan mendadak (dalam beberapa jam sampai beberapa hari) laju filtrasi glomerulus (LFG), disertai akumulasi nitrogen yang merupakan sisa metabolisme (ureum dan kreatinin). Gangguan ginjal akut dahulu lebih dikenal sebagai gagal ginjal akut (GGA/ARF). Akan tetapi, setelah ADQI (*Acute Dialysis Quality Initiative*) pada 2002 telah mengeluarkan consensus baru mengenai pergantian definisi dari *Acute Renal Failure* (ARF) menjadi *Acute Kidney Injury* (AKI) (Roesly, 2008).

4. Gangguan Ginjal Akut/ GGA

Diagnosis GGA harus cukup sensitive untuk dapat mendeteksi gangguan ginjal tahap dini dan cukup spesifik untuk dapat membuat prognosis pasien, sehingga perlu disertai dengan kriteria diagnosis. Kriteria yang diajukan oleh ADQI disebut juga kriteria RIFLE (*Risk-*

Injury-Failure-Loss-end-Stage renal failure). Risiko jika kadar kreatinin serum meningkat 1,5 lebih tinggi atau LFG menurun lebih dari 25 % dibanding sebelumnya, atau produksi urin menurun menjadi $< 0,5$ cc/kgBB selama 6 jam. Kriteria lain yaitu kenaikan kadar kreatinin serum $>0,3$ mg/dl tanpa melihat kadar sebelumnya. Tahap ini dicurigai adanya risiko GGA jika ditemukan salah satu gejala di atas.

GGA pararenal dapat disebabkan oleh hipovolemia, misalnya : kehilangan darah/plasma, kehilangan cairan melalui gastrointestinal, kulit, ginjal, pernafasan, pembedahan. Penyebab GGA pararebal yang lain adalah adanya kegagalan autorelasi seperti vasokonstriksi pranglomerulus oleh karena sepsis, hiperkalsemia, sindrom hepatorenal, obat-obat seperti inflamasi nonsteroid, adrenalin, nonadrenalin, siklosporin, dan ampoterisin B. Penyebab gangguan ginjal akut yang disebabkan langsung oleh berkurangnya aliran darah ginjal ke seluruh atau sebagian ginjal, sehingga terjadi kerusakan iskemik ini dikarenakan oleh penyebab pararenal yang tidak teratasi (Smelzer & Bare, 2008; Roesly, 2008; Peacock, 2008).

5. Penyakit ginjal kronik (PGK)/*Chronic Kidney Disease* (CKD).

Penyakit ini merupakan kondisi hilangnya fungsi ginjal secara progresif dalam periode bulan sampai tahun melalui lima tahapan. Setiap tahapan berkembang lambat dan laju filtrasi glomerulus memburuk, biasanya secara tidak langsung ditunjukkan dengan nilai kreatinin dalam serum. Perjalanan klinik penyakit ginjal kronik biasanya perlahan dan tidak dirasakan oleh penderita. Pasien penyakit ginjal kronik sebaiknya dilakukan pemeriksaan penunjang

seperti kadar kreatinin serum, rasio protein atau albumin terhadap kreatinin, pemeriksaan sedimen urin atau dipstick untuk melihat adanya sel darah merah dan sel darah putih. Pengkajian klinik menentukan jenis penyakit ginjal, penyakit penyerta, derajat penurunan fungsi ginjal, komplikasi akibat penurunan fungsi ginjal, faktor resiko untuk penurunan fungsi ginjal dan faktor risiko untuk penyakit kardiovaskular (Wahyu Hidayati, 2013).

B. ISK (Infeksi Saluran Kemih)

Infeksi saluran kemih (ISK) adalah infeksi yang disebabkan oleh kuman yang dapat mengenai ginjal maupun saluran kemih bagian bawah. Gejala ISK seperti demam, menggigil, sakit pinggang, perih saat berkemih, dan urin keruh. ISK disebabkan oleh : sistem imun tubuh berlebihan karena terjadi infeksi sehingga menyebabkan peradangan dan merusak ginjal, Obat-obatan yang toksik terhadap ginjal., *Rhabdomyolysis* yaitu terjadinya kerusakan otot sehingga menyebabkan serat otot yang rusak menyumbat sistem filtrasi ginjal. Hal ini bisa terjadi karena trauma atau luka bakar yang hebat, sumbatan saluran kemih (ureter atau kandung kencing) menyebabkan aliran urin berbalik arah ke ginjal. Jika tekanan semakin tinggi maka dapat menyebabkan kerusakan ginjal dan ginjal menjadi tidak berfungsi lagi, dan pembesaran prostat atau kanker prostat dapat menghambat uretra (bagian dari saluran kemih) dan menghambat pengosongan kandung kencing, serta batu ginjal.

Penyebab- penyebab terjadinya infeksi saluran kemih tersebut di atas sangat berpengaruh dengan kerja atau fungsi Ginjal dalam metabolisme. Sehingga pada penderita ISK tidak jarang ditemui adanya

proteinuria bersama dengan hasil ekskresi urin yang menandakan bahwa tidak maksimalnya fungsi ginjal dalam proses penyaringan ataupun proses penyerapan mengakibatkan protein terekskresi bersama urin (Ihsan, Wahyu 2013).

C. Pre-eklampsia

Pre-eklampsia adalah kelainan unik yang hanya ditemukan pada kehamilan manusia. Sejak dulu pre-eklampsia merupakan trias yang terdiri dari hipertensi oedema, dan proteinuria pada wanita hamil. Pre-eklampsia merupakan gangguan hipertensi yang paling sering terjadi pada kehamilan yang diperkirakan secara luas menyerang 3-5 % kehamilan atau satu dari sepuluh kehamilan dengan insiden pre-eklampsia berat sampai sekitar 1 % atau satu dari 50 kehamilan. Akan tetapi sulit memberikan insiden pasti karena spectrum faktor yang muncul begitu luas, yang memiliki rentan dari ringan hingga mengancam jiwa, dan kurangnya kriteria diagnostik yang diterima secara universal. Penyakit ini dapat ditandai dengan adanya gejala hipertensi, oedema, dan proteinuria yang timbul karena kehamilan. Penyakit ini biasanya timbul pada Triwulan ke-3 kehamilan tetapi dapat timbul sebelumnya, misalnya pada mola hidatosa (Mary Billington dkk, 2009)

Penyakit pre-eklampsia merupakan suatu penyakit plasenta dengan penyebab yang belum jelas. Konsentrasi beberapa pertanda protein dalam sirkulasi ibu mengalami peningkatan pada pre-eklampsia. Penemuan terbaru oleh Yuliana Arisanti, H. Muh. Dikman Angsar bahwa inhibin-A, golongan glikoprotein yang diproduksi sinsisiotrofoblas plasenta, dapat digunakan sebagai factor prediksi pre-

eklampsia. Sel plasenta aterm memproduksi kadar inhibin-A meningkat sebagai respon sitokin inflamasi pada pre-eklampsia (Yuliana Arisanti dkk, 2012).

D. Eklampsia

Eklampsia adalah kelainan akut pada wanita hamil, dalam persalinan atau masa nifas yang ditandai dengan timbulnya kejang (bukan timbul akibat kelainan neurologic) dan atau koma dimana sebelumnya sudah menunjukkan gejala-gejala pre-eklampsia. Gejala pada penyakit eklampsia yaitu hipertensi, edema, proteinuria, kejang dan kadang disertai gangguan fungsi organ. Patofisiologi eklampsia sama dengan pre-eklampsia dengan akibat yang lebih serius pada organ-organ hati, ginjal, otak, paru-paru dan jantung yakni terjadi nekrosis dan perdarahan pada organ-organ tersebut.

Pada penderita pre-eklampsia dan eklampsia, gejala yang timbul yaitu salah satunya peningkatan proteinuria yang lebih dari 0,3 gr / hari. Proteinuria diekskresikan bersama urin karena adanya kerusakan pada glomerulus dalam proses penyaringan atau pada tubulus dalam proses reabsorpsi (penyaringan kembali zat-zat yang masih dibutuhkan oleh tubuh) biasanya karena terjadi kerusakan atau penurunan fungsi. Dasar penyebab pre-eklampsia dan eklampsia diduga adalah gangguan pada fungsi endotel pembuluh darah (sel pelapis bagian dalam pembuluh darah) yang menimbulkan vasospasme pembuluh darah (kontraksi otot pembuluh darah yang menyebabkan diameter pembuluh darah mengecil/ menciut . Perubahan respon imun ibu terhadap janin/ jaringan plasenta juga berperan pada terjadinya pre-eklampsia. Kerusakan endotel tidak hanya menimbulkan sumbatan pembuluh darah plasenta

yang menyebabkan plasenta berkembang abnormal atau rusak, tapi juga menimbulkan gangguan fungsi berbagai organ tubuh dan kebocoran pembuluh darah kapiler (Nuryani dkk, 2013).

E. Diabetes Mellitus (DM)

Diabetes mellitus (DM) adalah penyakit metabolik yang penyebabnya multifaktor, ditandai dengan kadar gula darah tinggi (hiperglikemi) dan terjadi gangguan metabolisme karbohidrat, lemak dan protein. Tingginya kadar gula dalam darah menyebabkan keseimbangan cairan dalam tubuh terganggu dan dapat mempengaruhi ginjal sebagai pengatur keseimbangan cairan dalam tubuh ikut terganggu. Hal ini secara langsung merangsang kerja ginjal yang melebihi kerja normal ginjal. Sehingga menyebabkan kerusakan pada ginjal. Kerusakan pada ginjal dapat memicu timbulnya komplikasi penyakit.

Selain umur dan paritas, ada beberapa faktor lain yang berpengaruh dan menjadi predisposisi terjadinya proteinuria, sebagai berikut :

a. Faktor keturunan

faktor risiko meningkat sampai kurang lebih 25 % pada penderita jika ada riwayat pre-eklampsia dan eklampsia pada ibu / nenek penderita. Menurut Chapman (2006), ada hubungan genetik yang telah ditegaskan, riwayat keluarga ibu atau saudara perempuan meningkatkan risiko empat sampai delapan kali. Faktor risiko terjadinya komplikasi hipertensi pada kehamilan dapat diturunkan pada anak perempuannya. Menurut Angsar (2008) ada faktor keturunan dan familial dengan model gen tunggal. Genotipe ibu lebih menentukan terjadinya hipertensi dalam kehamilan secara

familial dibandingkan dengan genotipe janin. Telah terbukti bahwa pada ibu yang mengalami pre-eklampsia, 26 % anak perempuannya akan mengalami pre-eklampsia pula, sedangkan hanya 8 % anak menantu mengalami pre-eklampsia.

b. Ras / golongan etnik

Bias (mungkin ada perbedaan perlakuan / akses terhadap berbagai etnik di banyak Negara) seperti ketinggalan pengetahuan tentang bagaimana pola hidup yang sehat yang dapat menghindarkan diri dari penyakit atau masih menganut kebiasaan-kebiasaan yang tidak sesuai dengan standar hidup sehat sehingga kesehatannya mudah terganggu.

c. Diet / gizi

Kekurangan kalsium berhubungan dengan angka kejadian yang tinggi. Angka kejadian yang jauh lebih tinggi dari pada ibu hamil yang obesitas / overweight. Obesitas adalah peningkatan berat badan yang tiba-tiba dapat mendahuui serangan pre-eklampsia dan kenaikan berat badan yang berlebihan merupakan tanda awal terjadi pre-eklampsia pada wanita. Peningkatan berat badan normal adalah 0,5 kg perminggu. Bila 1 kg dalam seminggu maka mungkin terjadinya pre-eklampsia harus dicurigai. Peningkatan berat badan terutama disebabkan karena retensi cairan dan selalu dapat ditimbulkan sebelum timbul gejala edema yang terlihat jelas seperti kelopak matayang membengkak atau jari tangan yang membesar. Faktor diet dapat mempengaruhi terjadinya penyakit pre-eklampsia mislalnya mengkonsumsi makanan atau minuman yang dapat memicu timbulnya hipertensi dan dapat berujung pada pre-

eklampsia. Sehingga diet / gizi yang sehat sangat berpengaruh penting dalam menghindarkan diri dari penyakit pre-eklampsia, diabetes mellitus dan sebagainya.berbagai faktor defisiensi diperkirakan berperan sebagai penyebab eklampsia. Banyak saran yang diberikan untuk menghindarkan hipertensi misalnya dengan menghindari konsumsi daging berlebihan, lemak, hidangan siap saji (snack), dan produk-produk instan lain. Diet buah dan sayur banyak mengandung aktivitas non-oksidan yang dapat menurunkan tekanan darah.

d. Sosioekonomi

Aktivis fisik selama hamil yaitu istirahat baring yang cukup selama hamil mengurangi kemungkinan / insiden hipertensi dalam kehamilan. Penyakit yang timbul dalam kehamilan seperti pre-eklampsia, eklampsia, diabetes mellitus dan sebagainya merupakan penyakit yang muncul karena pola hidup khususnya pola makan dan makanan yang dikonsumsi tidak mencukupi gizi yang baik untuk ibu dan janinnya. Kejadian yang meningkat pada wanita hamil dengan status ekonomi yang rendah karena mereka kurang mengonsumsi makanan yang mengandung protein dan juga kurang melakukan perawatan antenatal.

e. *Hiperplasentosis*

Proteinuria dan hipertensi gravidarum lebih tinggi kemungkinannya pada kehamilan kembar, dizigotik lebih tinggi dari pada monozigotik. Pada penderita diabetes mellitus angka kejadian yang ada kemungkinan patofisiologinya bukan pre-eklampsia murni, melainkan disertai kelainan ginjal / vaskular primer akibat

diabetesnya. Pada mola hidatidosa diduga akibat degenerasi trofoblast berlebihan berperan menyebabkan pre-eklampsia. Pada kasus mola, proteinuria dan hipertensi terjadi lebih dini / pada usia kehamilan muda, ternyata hasil pemeriksaan patologi ginjal juga sesuai dengan pada pre-eklampsia. Pre-eklampsia lebih besar kemungkinan terjadi pada kehamilan kembar. Selain itu hipertensi yang diperberat karena kehamilan. Dilihat dari segi *hiperplasentosis*, kehamilan kembar berisiko untuk berkembangnya pre-eklampsia. Kejadian pre-eklampsia pada kehamilan kembar meningkat menjadi 4-5 kali dibandingkan kehamilan tunggal.

Setelah mengetahui beberapa predisposisi terjadinya penyakit-penyakit penyerta kehamilan maka dapat diambil kesimpulan bahwa penyakit bisa dicegah dengan beberapa cara yaitu menjaga kesejahteraan hidup dan menghindarkan diri dari penyakit-penyakit seperti memperbaiki pola makan, pola istirahat dan olahraga yang cukup serta memperbaiki diet seperti mengonsumsi makanan yang sehat (sayur-sayuran hijau, buah-buahan) dan mengurangi makanan yang mengandung banyak lemak, melakukan pengaturan pola makan yang baik dan tidak berlebihan. Sebagaimana Allah swt. dalam ayat Al-Qur'an surah Al-A'raf : 31 menjelaskan bahwa :

﴿ يٰٓاٰدَمُ خُذْ وَاٰزِجَتَكَ عِنْدَ كُلِّ مَسْجِدٍ وَكُلُوْا وَشَرِبُوْا وَّلَا تُسْرِفُوْا ۗ اِنَّهٗ لَا يُحِبُّ الْمُسْرِفِيْنَ ۝ۙ ﴾

Terjemahnya :

Makan dan minumlah, dan janganlah berlebih-lebihan, sesungguhnya Allah tidak menyukai orang-orang yang berlebih-lebihan.

Ayat tersebut di atas menjelaskan bahwa janganlah melampaui batas yang dibutuhkan oleh tubuh dan jangan pula melampaui batas-

batas makanan yang dihalalkan. Sekiranya umat manusia dapat menerapkan ayat di atas dalam sistem makanan bergizi dapat banyak memberi manfaat terhindar dari penyakit dan dari sisi harta juga hemat bahkan para ilmuwan ahli gizi dapat ditemukan bahwa mereka juga berpendapat hal terbaik sebagai obat dan terapi agar terhindar dari penyakit di usia dini adalah tidak berlebih-lebihan dalam hal makanan dan minuman. Dengan mengkonsumsi makanan yang memenuhi unsur gizi yang baik diharapkan tubuh berada dalam keadaan optimal sehingga daya tahan tubuh akan bekerja secara maksimal dalam menolak segala macam penyakit.

Ditinjau dari segi medis, ada persamaan yang erat antara anjuran untuk mengkonsumsi makanan yang bergizi dalam memenuhi kebutuhan dan memberikan kekebalan tubuh sehingga terhindar dari segala macam gangguan-gangguan atau penyakit serta larangan berlebih-lebihan dalam makan dan minum berkaitan erat dengan ayat Al-Qur'an Allah swt. yang menjadi pedoman hidup manusia.



BAB V

PENUTUP

A. Kesimpulan

Berdasarkan hasil penelitian mengenai gambaran angka kejadian proteinuria pada ibu hamil di Puskesmas Kassi – Kassi Makassar periode Juli – Agustus tahun 2014 yang dilaksanakan pada bulan Juli – Agustus 2014 dengan jumlah sampel 71 orang.

1. Gambaran angka kejadian proteinuria pada ibu hamil umur ≤ 20 tahun dan ≥ 35 tahun yaitu sebanyak 12 orang (16,9%), umur 21- 34 tahun yaitu sebanyak 59 orang (83,1%) dimana yang positif proteinuria pada ibu hamil umur ≤ 20 dan ≥ 35 tahun yaitu sebanyak 5 orang (100%), sedangkan ibu hamil yang berumur 21 - 34 tahun tidak terdapat positif proteinuria.
2. Gambaran angka kejadian proteinuria pada ibu hamil pada ibu hamil yang mempunyai ≤ 2 orang anak sebanyak 69 orang (97,2%) dan yang mempunyai ≥ 3 orang anak yaitu sebanyak 2 orang (2,8 %) dimana angka kejadian proteinuria pada ibu yang mempunyai ≤ 2 orang anak yang positif proteinuria sebanyak 2 orang (40%) dan kejadian proteinuria pada ibu hamil yang mempunyai ≤ 2 orang anak yaitu sebanyak 3 orang (40%).

B. Saran

Peneliti berharap dengan adanya hasil penelitian yang diperoleh maka dapat diintervensikan suatu strategi untuk lebih meningkatkan pelayanan kesehatan terhadap ibu dan anak terutama pada pelayanan pemeriksaan kehamilan.

1. Diharapkan kepada seluruh petugas kesehatan Puskesmas Kassi – Kassi Makassar untuk lebih meningkatkan pelayanan kesehatan terutama pada pelayanan pemeriksaan kehamilan.
2. Diharapkan kepada Institusi agar Karya Tulis Ilmiah (KTI) ini dapat dijadikan sebagai bahan acuan atau panduan untuk peneliti berikutnya dan dapat dijadikan sebagai bahan bacaan.

3. Diharapkan kepada Dinas kesehatan untuk lebih memperhatikan kinerja di masing-masing Puskesmas untuk meningkatkan pelayanan keterampilan mengenai pelayanan pemeriksaan kehamilan.



Al Maragi, Ahmad. Mustafa. *Tafsir Al Maragi 25*. Semarang: 1993.

Arisanti, Yuliana. *Perbandingan Kadar Inhibin A Serum dan Plasenta serta Ekspresi Inhibin A Plasenta antara Kehamilan Pre-eklampsia Berat / Eklampsia dan Kehamilan Normal*. Surabaya: 2012. Diakses pada tanggal 1 Maret 2014.

- Bandiyah, Siti. *Kehamilan, Persalinan & Gangguan Kehamilan*. Yogyakarta: Nuha Medika, 2009.
- Billington, Marry & Mandy Stevenson. *Kegawatan dalam Kehamilan – Persalinan*. Jakarta: EGC, 2009.
- Brants, Algars. *Urine Protein Electrophoresis. Sebia: 2009*. Diakses pada tanggal 3 Maret 2014.
- Depertemen Agama RI. *Al-Qur'an dan Terjemahannya*. Bandung: CV Penerbit J-ART, 2005.
- Dewi, Vivian NL dkk. *Asuhan Kehamilan untuk Kebidanan*. Jakarta: Salemba Medika, 2012.
- Diana. *Analisis Faktor-Faktor Yang Berhubungan Dengan Komplikasi Obstetri Ibu Dan Bayi Di Kecamatan Parongpong Kabupaten Bandung Barat*. Makassar: 2012.
- Dinas kesehatan Kota Makassar. *Profil Kesehatan Kota Makassar Tahun 2010*.Makassar: 2011.
- Dinas kesehatan Profinsi Sulawesi Selatan. *Profil Kesehatan Provinsi Sulawesi Selatan Tahun 2012*. Makassar: 2013.
- Faradilla, Nova. *Gagal Ginjal Kronik (GGK)*. Riau: 2009. Diakses pada tanggal 15 April 2014.
- Gandasoebrata, R. *Penuntun Laboratorium Klinik*. Jakarta: Dian Rakyat, 2010.
- Guerrier, Gilles dkk. *Factors Associated with Severe Preeclampsia and Eclampsia in Jahun*. Nigeria: 2013. Diakses pada Tanggal 3 Maret 2014.
- Hamka. *Tafsir Al Azhar*. Jakarta: Multi Kreasi Singgasana, Jakarta.
- Handayani, Irda dkk. *Gambaran Kadar Kolesterol, Albumin dan Sedimen Urin Penderita Anak Sindoma Nefrotik*. Makassar: 2007. Diakses pada tanggal 14 April 2014.
- Hidayati, Wahyu. *Metode Perawatan Pasien Gangguan Sistem Perkemihan*. Jakarta: Kencana Prenamedia Group, 2013.
- Holmes, Debbie & Philip N. Baker. *Midwifery by Ten Teachers*. Jakarta: EGC, 2011.
- Ihsan, Brama. *Manajemen Predialisis Penyakit Ginjal Kronik secara Umum*. Medan: 2013. Diakses pada tanggal 15 April 2014.

- Jabeen, Mehnaz. *Impact of Interventions to Prevent and Manage Preeclampsia and Eclampsia on Stillbirths*. BMC Public Health: 2011. Diakses pada tanggal 3 Maret 2014.
- Kementrian Kesehatan Republik Indonesia. *Profil kesehatan Indonesia tahun 2012*. Jakarta: 2012. Kemenkes Republik Indonesia.
- Kelian, Megawati. *Distribusi angka kejadian pre-eklampsia dalam kehamilan di RSIA sitti Fatimah Makassar tahun 2008*.Makassar: 2009.
- Konferensi Infid. *Membedah Angka Kematian Ibu: Penyebab dan Akar Masalah Tingginya Angka Kematian Ibu*. Jakarta Selatan: 2013. diakses pada tanggal 29 februari 2014.
- Langelo, Wahyuni dkk. *Faktor Risiko Kejadian Pre-eklampsia di RSKD Ibu dan Anak Sitti Fatimah Makassar Tahun 2011-2012*. Makassar: 2012. Diakses pada tanggal 1 maret 2014.
- Levey, Andrew S. dkk. *The definition, Classification and Prognosis of chronic kidney disease : a KDIGO Controversies Conference Report*. USA: 2010. Diakses pada tanggal 3 Maret 2014.
- Ma'rifah. *Evaluasi Pelaksanaan Kebijakan Ponsek di Rumah Sakit Khusus Daerah Ibu dan Anak Sitti Fatimah Kota Makassar Tahun 2013*. Makassar: 2013. Diakses pada tanggal 1 Maret 2014.
- Muhammad Bin Shalih AL-Utsaimin dan Asy Syaikh. *Penjelasan Hadits Arbain Imam Annawawi keempat: amalan tergantung dari akhirnya*: 2010. Diakses pada tanggal 07 Juni 2014.
- Muhtrom. *Tafsir QS AL-Ahqaaf:15. Nilai-nilai Pendidikan dalam al-Qur'an*. 2009. Diakses pada tanggal 07 Juni 2014.
- Nuryani dkk. *Hubungan Pola Makan, Sosial ekonomi, Antenatal Care dan Karakteristik Ibu Hamil dengan Kasus Pre-eklampsia di Kota Makassar*. Makassar: 2013. Diakses pada tanggal 1 Maret 2014.
- Nugroho, Taufan. *Buku Ajar Obstetri untuk Mahasiswa Kebidanan*. Yogyakarta: Nuha Medika, 2011.
- O'Collaghan, Chris . A. *The Renal System at a Glance*. Jakarta: Erlangga, 2009.
- Pearce, Evelyn. *Anatomi dan Fisiologi untuk Paramedis*. Jakarta: PT. Gramedia Pustaka Utama, 2009.

- Prawirohardjo, Sarwono. *Ilmu Kebidanan*. Jakarta: PT. Bina Pustaka Sarwono Prawirohardjo, 2010.
- Probosari, Enny. *Faktor Risiko Gagal Ginjal pada Diabetes Mellitus*. Jakarta: 2013. Diakses pada tanggal 16 April 2014.
- Pudiasuti, Ratna Dewi. *Asuhan Kebidanan pada Ibu Hamil Normal dan Patologi*. Yogyakarta: Nuha Medika, 2012.
- Quraish, M shihab. *Tafsir Al-Misbah edisi X*. Jakarta: Penebar sunah. 2002
- Rikarni dkk. *Hubungan Kadar Fibrinogen Plasma dan Mikroalbuminuria pada Penderita Diabetes Mellitus tipe 2*. Padang: 2007. Diakses pada tanggal 15 April 2014.
- Saryono. *Biokimia Reproduksi*. Yogyakarta: Mitra Cendikia, 2008.
- Sembiring, Arihta BR. *Hubungan Pengetahuan Ibu Hamil tentang Tanda Bahaya Kehamilan dengan Kepatuhan Kunjungan ANC di klinik Dina Bromo Ujung Lingkungan XX Medan Tahun 2013*. Medan: 2013. Diakses pada tanggal 2 maret 2014.
- Sujiyatini dkk. *Asuhan Patologi Kebidanan*, Yogyakarta: Nuha Medika, 2009.
- Sutedjo, AY. *Mengenal Penyakit Melalui Hasil Pemeriksaan Laboratorium*, Yogyakarta: Amara Books, 2008.
- Syaifuddin. *Anatomi dan Fisiologi untuk Mahasiswa Keperawatan*, Jakarta: EGC, 2006.
- Wahyu, Putu Diantari. *Hubungan Kadar Fibrinogen, Plasma dan Mikroalbuminuria pada Penderita Diabetes Mellitus tipe 2*, Padang: 2007. Diakses pada tanggal 15 April 2014.
- Wulandari, Retno dan Artika Frosti Fimawati. *Faktor Risiko Kejadian Pre-eklampsia Berat pada Ibu Hamil di RSUD Dr. Moewardi Surakarta*. Surakarta: 2012. Diakses pada tanggal 1 Maret 2014.
- Yulianty, Evi. *Mikroalbuminuria Pada Penderita Diabetes Mellitus Tipe 2 Hipertensif*, Yogyakarta: 2009. Diakses pada tanggal 15 April 2014.

MASTER TABEL GAMBARAN ANGKA KEJADIAN PROTEINURIA PADA IBU HAMIL
 DI PUSKESMAS KASSI-KASSI MAKASSAR
 PERIODE JULI- AGUSTUS 2014

| NO. RESPONDEN | NAMA | UMUR (TAHUN) | NIKAH/LAMANYA | G / P / A | HPHT | HTP | HASIL |
|---------------|--------|--------------|----------------|-----------|-----------|------------|--------------|
| 1 | NY "F" | 20 | 1 X / ± 1 THN | GIPOA0 | 6/2/2014 | 13/11/2014 | NEGATIF (-) |
| 2 | NY "H" | 34 | 1 X / ± 10 THN | GIPIIA0 | 10/4/2014 | 17/01/2015 | NEGATIF (-) |
| 3 | NY "I" | 24 | 1 X / ± 2 THN | GIPOA0 | 3/3/2014 | 10/12/2014 | NEGATIF (-) |
| 4 | NY "A" | 23 | 1 X / ± 1 THN | GIPOA0 | 10/3/2014 | 17/12/2014 | NEGATIF (-) |
| 5 | NY "N" | 30 | 1 X / ± 10 THN | GIPIA0 | 20/3/2014 | 27/12/2014 | NEGATIF (-) |
| 6 | NY "E" | 26 | 1 X / ± 3 THN | GIPOA0 | 23/4/2014 | 30/1/2015 | NEGATIF (-) |
| 7 | NY "N" | 20 | 1 X / ± 1 THN | GIPOA0 | 15/3/2014 | 22/12/2014 | NEGATIF (-) |
| 8 | NY "S" | 36 | 1 X / ± 8 THN | GIPIIIA0 | 7/4/2014 | 14/1/2015 | POSITIF (+1) |
| 9 | NY "N" | 19 | 1 X / ± 1 THN | GIPOA0 | 6/2/2014 | 13/11/2014 | POSITIF (+2) |
| 10 | NY "I" | 25 | 1 X / ± 3 THN | GIPOA0 | 5/2/2014 | 12/11/2014 | NEGATIF (-) |
| 11 | NY "N" | 30 | 1 X / ± 9 THN | GIPIIA0 | 29/4/2014 | 6/2/2015 | NEGATIF (-) |
| 12 | NY "W" | 26 | 1 X / ± 4 THN | GIPIA0 | 5/3/2014 | 12/12/2014 | NEGATIF (-) |
| 13 | NY "S" | 32 | 1 X / ± 8 THN | GIPIA0 | 7/3/2014 | 14/12/2014 | NEGATIF (-) |
| 14 | NY "D" | 28 | 1 X / ± 7 THN | GIPIA0 | 9/3/2014 | 16/12/2014 | NEGATIF (-) |
| 15 | NY "N" | 33 | 1 X / ± 10 THN | GIPIA0 | 8/2/2014 | 15/11/2014 | NEGATIF (-) |
| 16 | NY "N" | 21 | 1 X / ± 2 THN | GIPOA0 | 6/3/2014 | 13/12/2014 | NEGATIF (-) |
| 17 | NY "I" | 27 | 1 X / ± 5 THN | GIPIA0 | 16/4/2014 | 23/1/2015 | NEGATIF (-) |
| 18 | NY "U" | 24 | 1 X / ± 1 THN | GIPOA0 | 20/2/2014 | 27/11/2014 | NEGATIF (-) |
| 19 | NY "S" | 30 | 1 X / ± 8 THN | GIPIA0 | 1/3/2014 | 8/12/2014 | NEGATIF (-) |
| 20 | NY "W" | 26 | 1 X / ± 2 THN | GIPOA0 | 19/3/2014 | 26/12/2014 | NEGATIF (-) |
| 21 | NY "I" | 23 | 1 X / ± 1 THN | GIPOA0 | 20/3/2014 | 27/12/2014 | NEGATIF (-) |
| 22 | NY "A" | 24 | 1 X / ± 2 THN | GIPOA0 | 21/2/2014 | 28/11/2014 | NEGATIF (-) |
| 23 | NY "E" | 25 | 1 X / ± 2 THN | GIPOA0 | 2/4/2014 | 9/1/2015 | NEGATIF (-) |
| 24 | NY "I" | 24 | 1 X / ± 1 THN | GIPOA0 | 23/3/2014 | 30/12/2014 | NEGATIF (-) |
| 25 | NY "E" | 22 | 1 X / ± 2 THN | GIPOA0 | 19/2/2014 | 26/11/2014 | NEGATIF (-) |
| 26 | NY "A" | 19 | 1 X / ± 3 THN | GIPIA0 | 2/3/2014 | 9/12/2014 | POSITIF (+1) |
| 27 | NY "C" | 25 | 1 X / ± 3 THN | GIPOA0 | 20/3/2014 | 27/12/2014 | NEGATIF (-) |
| 28 | NY "S" | 38 | 1 X / ± 3 THN | GIPOA0 | 23/4/2014 | 30/1/2015 | NEGATIF (-) |

| | | | | | | | |
|----|--------|----|----------------|----------|-----------|------------|-------------|
| 29 | NY "F" | 30 | 1 X / ± 7 THN | GIPIA0 | 1/5/2014 | 8/2/2015 | NEGATIF (-) |
| 30 | NY "S" | 20 | 1 X / ± 1 THN | GIP0A0 | 15/4/2014 | 22/1/2015 | NEGATIF (-) |
| 31 | NY "A" | 26 | 1 X / ± 4 THN | GIPIA0 | 3/3/2014 | 10/12/2014 | NEGATIF (-) |
| 32 | NY "E" | 29 | 1 X / ± 5 THN | GIPIA0 | 22/2/2014 | 29/11/2014 | NEGATIF (-) |
| 33 | NY "E" | 27 | 1 X / ± 4 THN | GIPIA0 | 5/3/2014 | 12/12/2014 | NEGATIF (-) |
| 34 | NY "A" | 23 | 1 X / ± 1 THN | GIP0A0 | 30/3/2014 | 7/1/2015 | NEGATIF (-) |
| 35 | NY "U" | 28 | 1 X / ± 5 THN | GIPIA0 | 1/3/2014 | 8/1/2015 | NEGATIF (-) |
| 36 | NY "C" | 26 | 1 X / ± 1 THN | GIP0A0 | 20/3/2014 | 27/12/2014 | NEGATIF (-) |
| 37 | NY "A" | 25 | 1 X / ± 2 THN | GIP0A0 | 21/3/2014 | 28/12/2014 | NEGATIF (-) |
| 38 | NY "M" | 24 | 1 X / ± 2 THN | GIP0A0 | 20/4/2014 | 27/1/2015 | NEGATIF (-) |
| 39 | NY "N" | 24 | 1 X / ± 1 THN | GIP0A0 | 16/3/2014 | 23/12/2014 | NEGATIF (-) |
| 40 | NY "I" | 23 | 1 X / ± 7 BLN | GIP0A0 | 23/4/2014 | 30/1/2015 | NEGATIF (-) |
| 41 | NY "O" | 23 | 1 X / ± 1 THN | GIP0A0 | 22/3/2014 | 29/12/2014 | NEGATIF (-) |
| 42 | NY "U" | 25 | 1 X / ± 4 THN | GIPIA0 | 20/4/2014 | 27/1/2015 | NEGATIF (-) |
| 43 | NY "N" | 24 | 1 X / ± 8 BLN | GIP0A0 | 21/4/2014 | 28/1/2015 | NEGATIF (-) |
| 44 | NY "I" | 20 | 1 X / ± 6 BLN | GIP0A0 | 13/4/2014 | 20/1/2015 | NEGATIF (-) |
| 45 | NY "E" | 23 | 1 X / ± 1 THN | GIP0A0 | 7/4/2014 | 14/1/2015 | NEGATIF (-) |
| 46 | NY "A" | 27 | 1 X / ± 5 THN | GIPIA0 | 12/3/2014 | 19/12/2014 | NEGATIF (-) |
| 47 | NY "S" | 25 | 1 X / ± 8 BLN | GIP0A0 | 6/5/2014 | 13/2/2015 | NEGATIF (-) |
| 48 | NY "S" | 24 | 1 X / ± 9 BLN | GIP0A0 | 3/4/2014 | 10/1/2015 | NEGATIF (-) |
| 49 | NY "M" | 30 | 1 X / ± 10 THN | GIPIA0 | 11/3/2014 | 18/12/2014 | NEGATIF (-) |
| 50 | NY "I" | 23 | 1 X / ± 1 THN | GIP0A0 | 20/4/2014 | 27/1/2015 | NEGATIF (-) |
| 51 | NY "U" | 29 | 1 X / ± 7 THN | GIPIA0 | 20/3/2014 | 27/12/2014 | NEGATIF (-) |
| 52 | NY "A" | 26 | 1 X / ± 6 THN | GIPIA0 | 4/5/2014 | 11/2/2015 | NEGATIF (-) |
| 53 | NY "N" | 28 | 1 X / ± 3 THN | GIP0A0 | 16/5/2014 | 23/2/2015 | NEGATIF (-) |
| 54 | NY "H" | 34 | 1 X / ± 10 THN | GIPIA0 | 1/4/2014 | 8/1/2015 | NEGATIF (-) |
| 55 | NY "S" | 26 | 1 X / ± 4 THN | GIPIA0 | 3/4/2014 | 10/1/2015 | NEGATIF (-) |
| 56 | NY "M" | 39 | 1 X / ± 10 THN | GIVPIIA0 | 17/4/2014 | 24/1/2015 | POSITIF (+) |
| 57 | NY "E" | 27 | 1 X / ± 2 THN | GIP0A0 | 15/3/2014 | 22/12/2014 | NEGATIF (-) |
| 58 | NY "M" | 28 | 1 X / ± 3 THN | GIP0A0 | 21/3/2014 | 28/12/2014 | NEGATIF (-) |
| 59 | NY "I" | 23 | 1 X / ± 1 THN | GIP0A0 | 23/3/2014 | 30/12/2014 | NEGATIF (-) |
| 60 | NY "E" | 23 | 1 X / ± 1 THN | GIP0A0 | 2/4/2014 | 9/1/2015 | NEGATIF (-) |
| 61 | NY "S" | 24 | 1 X / ± 9 BLN | GIP0A0 | 6/4/2014 | 13/1/2015 | NEGATIF (-) |
| 62 | NY "U" | 20 | 1 X / ± 1 THN | GIP0A0 | 9/3/2014 | 16/12/2014 | NEGATIF (-) |

| | | | | | | | |
|----|--------|----|---------------|--------|-----------|------------|--------------|
| 63 | NY "F" | 26 | 1 X / ± 9 BLN | GIP0A0 | 12/4/2014 | 19/1/2015 | NEGATIF (-) |
| 64 | NY "E" | 25 | 1 X / ± 1 THN | GIP0A0 | 21/3/2014 | 28/12/2014 | NEGATIF (-) |
| 65 | NY "H" | 24 | 1 X / ± 1 THN | GIP0A0 | 14/3/2014 | 21/12/2014 | NEGATIF (-) |
| 66 | NY "I" | 25 | 1 X / ± 7 BLN | GIP0A0 | 22/4/2014 | 29/1/2015 | NEGATIF (-) |
| 67 | NY "M" | 18 | 1 X / ± 1 THN | GIP0A0 | 14/4/2014 | 21/1/2015 | POSITIF (+1) |
| 68 | NY "H" | 20 | 1 X / ± 1 THN | GIP0A0 | 23/4/2014 | 30/1/2015 | NEGATIF (-) |
| 69 | NY "E" | 26 | 1 X / ± 2 THN | GIP0A0 | 31/3/2014 | 8/1/2015 | NEGATIF (-) |
| 70 | NY "D" | 19 | 1 X / ± 1 THN | GIP0A0 | 3/5/2014 | 10/2/2015 | NEGATIF (-) |
| 71 | NY "H" | 20 | 1 X / ± 1 THN | GIP0A0 | 4/4/2014 | 11/1/2015 | NEGATIF (-) |



BIODATA PENULIS

A. Identitas Penulis

Nama lengkap : INRIANI
NIM : 70400011024
Jenis Kelamin : Perempuan
Tempat /Tgl Lahir : Batuapi, 17 Desember 1993
Suku /Bangsa : Massenrempulu/Indonesia
Agama : Islam
Alamat : Jl. Kompleks Tritura Permai Blok A no. 8 Antang



B. Riwayat Pendidikan

1. Tahun 1999-2005 : Sekolah Dasar Negeri 101 Batuapi
2. Tahun 2005-2008 : Sekolah Menengah Pertama (SMP) Negeri 2 Maiwa
3. Tahun 2008-2011 : Sekolah Menengah Atas (SMA) Negeri 1 Maiwa
4. Tahun 2011-2014: Jurusan Kebidanan Fakultas Ilmu Kesehatan Universitas Islam Negeri Alauddin Makassar, Sulawesi Selatan.