

**EFEKTIVITAS KOMUNIKASI BPD DESA LARA DALAM
MENYALURKAN ASPIRASI MASYARAKAT DESA LARA
KECAMATAN BAEBUNTA KABUPATEN LUWU UTARA**



SKRIPSI

Diajukan Untuk Memenuhi Salah Satu Syarat Meraih Gelar
Sarjana Ilmu Komunikasi Prodi Ilmu Komunikasi
Pada Fakultas Dakwah dan Komunikasi
UIN Alauddin Makassar

Oleh :

RASTIANA RAJAT
NIM :50700113184

UNIVERSITAS ISLAM NEGERI
ALAUDDIN
M A K A S S A R

**FAKULTAS DAKWAH DAN KOMUNIKASI
UNIVERSITAS ISLAM NEGERI ALAUDDIN MAKASSAR**

2017

PENGESAHAN SKRIPSI

Skripsi yang berjudul, "Efektivitas Komunikasi BPD Desa Lara dalam Menyalurkan Aspirasi Masyarakat Desa Lara Kecamatan Baebunta Kabupaten Luwu Utara" yang disusun oleh saudari Rastiana Rajat, NIM : 50700113184, mahasiswa Jurusan Ilmu Komunikasi pada Fakultas Dakwah dan Komunikasi UIN Alauddin Makassar, telah diuji dan dipertahankan dalam sidang munaqasyah yang diselenggarakan pada hari Selasa tanggal 29 Agustus 2017 M, bertepatan dengan tanggal 7 Dzulhijjah 1438 H, dinyatakan telah dapat diterima sebagai salah satu syarat untuk memperoleh gelar Sarjana Ilmu Komunikasi (S.I.Kom) pada Fakultas Dakwah dan Komunikasi, Jurusan Ilmu Komunikasi.

Samata-Gowa, 29 Agustus 2017 M.
7 Dzulhijjah 1438 H.

DEWAN PENGUJI:

Ketua	: Ramsiah Tasruddin, S.Ag., M.Si	()
Sekretaris	: Haidir Fitra Siagian, S.Sos., M.Si., Ph.D	()
Munaqisy I	: Muliadi, S. Ag., M.Si	()
Munaqisy II	: Suryani Musi, S.Sos., M.I.Kom	()
Pembimbing I	: Dr. H. Misbahuddin, M.Ag	()
Pembimbing II	: Harmin Hatta, S.Sos., M.I.Kom	()

Diketahui oleh:
Dekan Fakultas Dakwah dan Komunikasi
UIN Alauddin Makassar,

Dr. H. Abd. Rasvid Masri, S.Ag., M.Pd., M.Si., M.M
NIP. 19690826 199603 1 004

KATA PENGANTAR

بِسْمِ اللَّهِ الرَّحْمَنِ الرَّحِيمِ

الْحَمْدُ لِلَّهِ رَبِّ الْعَالَمِينَ وَالصَّلَاةُ وَالسَّلَامُ عَلَى أَشْرَفِ الْأَنْبِيَاءِ وَالْمُرْسَلِينَ سَيِّدِنَا مُحَمَّدٍ وَعَلَى آلِهِ وَأَصْحَابِهِ أَجْمَعِينَ.

Alhamdulillah puji syukur atas rahmat Allah swt. Sehingga skripsi yang berjudul *“Efektivitas Komunikasi Badan Permusyawaratan Desa (BPD) Dalam Menyalurkan Aspirasi Masyarakat Desa Lara Kecamatan Baebunta Kabupaten Luwu Utara”* dapat diselesaikan. Tidak lupa penulis persembahkan shalawat serta salam kepada Rasulullah saw. Dan kepada para sahabat serta pengikutnya.

Penulis menyadari banyak bantuan dari berbagai pihak. Oleh karena itu, penulis menyampaikan penghargaan dan terimakasih kepada semua pihak, semoga Allah swt. Memberikan pahala yang setimpal atas bantuan yang diberikan. Ucapan terimakasih penulis ucapkan kepada:

1. Prof. Dr. H. Musafir Pababbari, M.Si, selaku Rektor Universitas Islam Negeri (UIN) Alauddin Makassar, Wakil Rektor I Prof. Dr. Mardan, M.Ag, Wakil Rektor II Prof. Dr. H. Lomba Sultan, M.A, dan Wakil Rektor III Prof. Siti Aisyah, M.A., Ph.D yang telah memberikan kesempatan kepada penulis untuk menimba ilmu di UIN Alauddin Makassar.
2. Dr. H. Abd. Rasyid Masri, S.Ag., M.Pd., M.Si., M.M selaku Dekan Fakultas Dakwah & Komunikasi UIN Alauddin Makassar, dan Wakil Dekan I Dr. Misbahuddin, M.Ag, Wakil dekan II Dr. H. Mahmuddin, M. Ag, dan Wakil Dekan

III Dr. Nursyamsiah, M.Pd.I yang telah memberikan kesempatan kepada penulis untuk menimba ilmu di Fakultas Dakwah & Komunikasi .

3. Ramsiah Tasruddin, S.Ag., M.Si dan Dr. Haidir Fitra Siagian S.Sos, M.Si.,Ph.D selaku Ketua dan Sekertaris Jurusan Ilmu Komunikasi yang telah banyak meluangkan waktunya untuk memberikan bimbingan dan motivasi selama penulis menempuh kuliah berupa ilmu, nasehat, serta pelayanan sampai penulis dapat menyelesaikan kuliah.
4. Dr. Misbahuddin, M.Ag dan Harmin Hatta, S.Sos., M.I.Kom selaku pembimbing I dan II penulis yang banyak membantu, mengarahkan, membimbing dan memotivasi penulis.
5. Muliadi, S.Ag., M.Si dan Suryani Musi, S.Sos., M.I.Kom selaku penguji I dan II, yang telah memberikan kritikan dan masukan yang positif demi kesempurnaan tulisan ini.
6. Seluruh Dosen, bagian Tata Usaha Umum dan Akademik bersama staf pegawai Fakultas Dakwah dan Komunikasi yang telah memberikan bekal ilmu, bimbingan, arahan, motivasi, dan nasehat selama penulis menempuh pendidikan di Jurusan Ilmu Komunikasi.
7. Kepala Perpustakaan Fakultas Dakwah dan Komunikasi beserta staf pegawai yang telah banyak membantu penulis dalam mengatasi kekurangan selama penyusunan skripsi.
8. Kepala Desa Lara dan BPD Desa Lara yang telah memberikan izin untuk melakukan penelitian.
9. Masyarakat dan seluruh aparat Desa yang telah banyak memberikan informasi, pengetahuan dan memberikan dukungan positif atas tulisan ini.

10. Kedua orang tua penulis, Ayahanda Rakkani S.Pd dan Ibunda tercinta Jati, yang menyayangi dan mencintai setulus hati, yang telah memberikan semangat dan motivasi kepada penulis selama penulis menjalani studi.
11. Sahabat penulis yakni Ratnawati, Harni Saguni, Syahriatul Munawarah, Susi Susanti yang telah setia menemani dan ikut membantu dalam penyelesaian tulisan ini dan memotivasi penulis sehingga penelitian ini dapat terselesaikan.

Penulis menyadari masih banyak pihak yang ikut andil dalam penyelesaian penelitian ini, namun penulis tidak dapat mencantumkan secara satu persatu. Teriring doa semoga amal kebaikan dari berbagai pihak tersebut mendapat pahala yang berlimpah dan berlipat ganda dari Allah swt. Semoga tulisan ini bermanfaat bagi siapa saja yang membacanya.

Makassar, 18 Agustus 2017

Rastiana Rajat

UNIVERSITAS ISLAM NEGERI
ALAUDDIN
M A K A S S A R

DAFTAR ISI

KATA PENGANTAR	i
DAFTAR ISI.....	iv
DAFTAR TABEL DAN GAMBAR.....	vi
ABSTRAK	ix
BAB I PENDAHULUAN.....	1-10
A. Latar Belakang Masalah	1
B. Rumusan Masalah	4
C. Hipotesis Penelitian	4
D. Definisi Operasional dan Ruang Lingkup Penelitian	5
E. Kajian Pustaka/Penelitian Terdahulu	6
F. Tujuan dan Kegunaan Penelitian.....	10
BAB II TINJAUAN TEORETIS	12-37
A. Tinjauan Komunikasi	11
1. Pengertian Komunikasi.....	11
2. Fungsi Komunikasi	16
3. Proses Komunikasi	18
4. Komunikasi Dalam Perspektif Al-Qura'an	21
B. Tinjauan Efektivitas.....	22
C. Tinjauan Efektivitas Komunikasi.....	24
D. Tinjauan Badan Permusyawaratan Desa	28
E. Tinjauan Aspirasi Masyarakat	34
F. Kerangka Pemikir.....	37
BAB III METODOLOGI PENELITIAN	38-49
A. Jenis Penelitian dan Lokasi Penelitian	37
B. Pendekatan Penelitian.....	38
C. Populasi dan Sampel.....	38
D. Metode Pengumpulan Data	41
E. Variable Penelitian	43
F. Validasi dan Reliabilitasi Instrumen	45
G. Teknik Pengolahan dan Analisis Data.....	47
BAB IV HASIL PENELITIAN DAN PEMBAHASAN.....	50-80
A. Tinjauan Umum Lokasi Penelitian.....	49
1. Lokasi Desa Lara Kecamatan Baebunta Kabupaten Luwu Utara..	49
2. Badan Permusyawaratan Desa (BPD) Desa Lara.....	50
3. Struktur Pembagian Komisi BPD Desa Lara.....	52
B. Deskripsi Komunikasi BPD	53
C. Deskripsi Aspirasi Masyarakat	62
D. Uji Validitas dan Reliabilitas.....	68
E. Analisis Data	70
F. Pembahasan	75

1. Efektivitas Komunikasi BPD Desa Lara	75
2. Tingkat Efektivitas Komunikasi BPD	78
BAB V PENUTUP	81-82
A. Simpulan.....	81
B. Implikasi	82
DAFTAR PUSTAKA	83-85
LAMPIRAN_LAMPIRAN	86



UNIVERSITAS ISLAM NEGERI
ALAUDDIN
 M A K A S S A R

DAFTAR TABEL DAN GAMBAR

A. Daftar Tabel

Tabel 1.1	Perbedaan dan Persamaan Penelitian.....	7
Tabel 3.1	Jumlah Sampel/Dusun.....	0
Tabel 3.2	Populasi dan Sampel Dalam P.....	41
Table 3.3	Operasionalisasi Konsep.....	44
Table 4.1	BPD Desa Lara adalah forum komunikasi yang bisa menyalurkan aspirasi masyarakat secara tuntas.....	53
Table 4.2	BPD Desa Lara mudah bersosialisasi dengan masyarakat.....	53
Table 4.3	Komunikasi BPD Desa Lara menjadi salah satu faktor masyarakat mempercayai kinerja BPD dalam menyalurkan aspirasi masyarakat.....	54
Tabel 4.4	BPD Desa Lara memberikan pelayanan yang baik bagi masyarakat.....	55
Tabel 4.5	Komunikasi BPD Desa Lara berpengaruh dalam menyalurkan aspirasi masyarakat dengan baik.....	55
Tabel 4.6	Pengambilan keputusan BPD Desa Lara dilakukan dengan cara musyawarah.....	56
Tabel 4.7	BPD Desa Lara melakukan musyawarah dengan masyarakat agar mencapai mufakat	56
Tabel 4.8	Untuk mencapai mufakat, BPD Desa Lara melakukan musyawarah dengan menggunakan komunikasi yang jelas dan mudah dimengerti.....	57
Tabel 4.9	Apabila musyawarah tidak terlaksana dengan baik, maka	

	pengambilan keputusan dilakukan dengan cara pemungutan suara dari masyarakat oleh BPD Desa Lara.....	58
Tabel 4.10	BPD Desa Lara menerima dengan baik aspirasi yang diberikan oleh masyarakat.....	58
Tabel 4.11	BPD Desa Lara Memberi motivasi pada masyarakat untuk membangun Desa.....	59
Tabel 4.12	Menyediakan kotak saran.....	60
Tabel 4.13	Berinteraksi secara langsung dengan masyarakat.....	60
Tabel 4.14	Menciptakan hubungan yang baik dengan masyarakat...	61
Tabel 4.15	Berkomunikasi dengan baik dan benar.....	61
Tabel 4.16	Mengikuti musyawarah desa.....	62
Tabel 4.17	Aspirasi yang belum bisa tersalurkan dengan baik oleh BPD desa Lara, akan dikirim ke BPD tingkat Kabupaten untuk ditindak lanjuti.....	63
Tabel 4.18	BPD Desa Lara terbuka dan ramah pada pandangan atau pendapat masyarakat.....	63
Tabel 4.19	Semua aspirasi masyarakat yang sebelumnya, telah ditampung dan disalurkan oleh BPD desa Lara.....	64
Tabel 4.20	Aspirasi masyarakat diputuskan dan disalurkan berdasarkan hasil musyawarah.....	65
Tabel 4.21	Aspirasi tersalurkan dengan baik.....	65
Tabel 4.22	Aspirasi disampaikan melalui forum maupun diluar forum.....	66
Tabel 4.23	Menerima dan Menampung segala aspirasi.....	67
Tabel 4.24	Kehadiran BPD Desa Lara sebagai Forum Komunikasi, membawa perubahan bagi masyarakat Desa Lara.....	67
Tabel 4.25	Hasil Uji Validitas Angket	68

Table 4.26	Hasil Uji Reliability Statistics	70
Tabel 4.27	Korelasi Pearson	70
Tabel 4.28	Uji Regresi Linear Sederhana Model Summary	71
Tabel 4.29	Output Regresi Linear Sederhana.....	72
Tabel 4.30	Uji Hipotesis	74

B. Daftar Gambar

Gambar 2.1	Kerangka Pemikiran.....	36
Gambar 4.1	Struktur Pembagian Komisi BPD Desa Lara	52

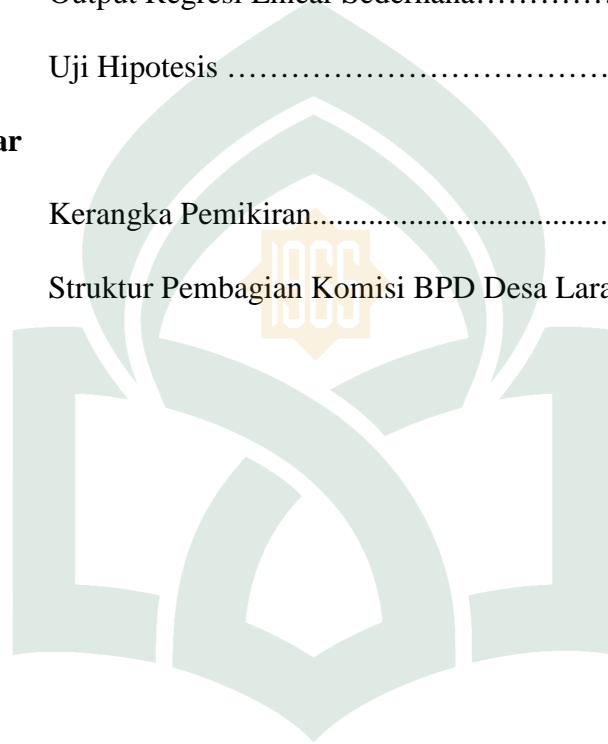

UNIVERSITAS ISLAM NEGERI
ALAUDDIN
 M A K A S S A R

ABSTRAK

RASTIANA RAJAT. Efektivitas Komunikasi BPD Desa Lara dalam Menyalurkan Aspirasi Masyarakat di desa Lara Kecamatan Baebunta Kabupaten Luwu Utara (Dibimbing oleh, Misbahuddin dan Harmin Hatta)

Tujuan penelitian ini: (1) untuk menguji apakah komunikasi efektif dalam menampung dan menyalurkan aspirasi masyarakat Desa Lara; (2) untuk menguji tingkat efektivitas komunikasi BPD terhadap penyaluran aspirasi masyarakat Desa Lara

Penelitian ini diadakan di Desa Lara Kecamatan Baebunta Kabupaten Luwu Utara. Populasi sebanyak 1527 orang yang terdiri dari 1507 masyarakat (Kepala Keluarga), 9 orang Aparat Desa dan 11 orang dari BPD Desa Lara. Sampel penelitian ditentukan dengan menggunakan rumus Yamane, diperoleh sampel yakni 114 responden. Data dikumpulkan dengan menggunakan kuesioner, data yang berhasil dikumpulkan selanjutnya disajikan dalam bentuk tabel frekuensi. Teknik analisis yang digunakan adalah analisis regresi linear sederhana dan uji t.

Hasil penelitian menunjukkan bahwa komunikasi BPD Desa Lara efektif dalam menampung dan menyalurkan aspirasi masyarakat Desa Lara. Diperoleh nilai t_{hitung} sebesar 4.785 dan t_{table} 1,981, karena $t_{hitung} > t_{table}$ jadi H_a diterima dan H_0 ditolak. Dengan kata lain menolak hipotesis nol (H_0) dan menerima hipotesis alternatif (H_a) untuk pengujian kedua variabel. Sementara itu, Berdasarkan nilai R square dari hasil hitung sebelumnya adalah 0,170 yang berada pada nilai 0,00-0,199 maka hal ini membuktikan bahwa tingkat efektivitas komunikasi BPD terhadap penyaluran aspirasi masyarakat sangat rendah. Penelitian ini hanya memperoleh 17% besarnya pengaruh efektivitas komunikasi BPD terhadap aspirasi masyarakat. Sisanya 83% dipengaruhi oleh faktor lain .

Implikasi dalam penelitian ini adalah BPD Desa Lara sebaiknya meningkatkan efektivitas komunikasi untuk dapat meningkatkan aspirasi dari masyarakat agar tersalurkan dengan baik, demi pembangunan Desa Lara Kecamatan Baebunta Kabupaten Luwu Utara yang lebih baik lagi. Dan Masyarakat harus mempertahankan rasa toleransi yang tinggi dan tutur bahasa yang baik dan sopan. Kemudian meningkatkan minat untuk turut berpartisipasi dalam pembangunan desa, dengan menyalurkan segala saran ataupun kritiknya. Kemudian untuk peneliti selanjutnya, diharapkan mampu memperluas cakupan wilayah penelitian sehingga dapat mewakili keadaan yang sebenarnya karena penelitian ini belum dapat mengungkap seluruh faktor-faktor yang dapat memengaruhi agresifitas responden

BAB I

PENDAHULUAN

A. Latar Belakang Masalah

Dalam rangka pelaksanaan otonomi daerah, akan sangat bergantung pada kesiapan pemerintah daerah dalam menata sistem pemerintahannya agar terciptanya pembangunan yang efektif, efisiensi, transparansi, dan akuntabel serta mendapat partisipasi dari masyarakat dalam penyelenggaraan pemerintahannya.

“Dalam penyelenggaraan pembangunan desa, diperlukan pengorganisasian yang mampu menggerakkan dan menyalurkan aspirasi masyarakat.”¹ Pemerintahan desa harus mempunyai mitra yang solid, yakni lembaga Badan Permusyawaratan Desa yang diharapkan bisa membawa kemajuan dengan memberikan pengarahan dalam membangun pemerintah Desa.

Pemerintah desa sebagai ujung tombak dalam sistem pemerintahan daerah akan berhubungan dan bersentuhan langsung dengan masyarakat. Karena itu, sistem dan mekanisme penyelenggaraan pemerintahan daerah sangat didukung dan ditentukan oleh Pemerintah Desa dan Badan Permusyawaratan Desa (BPD) sebagai bagian dari pemerintah daerah. Struktur kelembagaan dan mekanisme kerja di semua tingkatan pemerintah, khususnya pemerintahan desa harus diarahkan untuk dapat menciptakan pemerintahan yang peka terhadap perkembangan dan perubahan yang terjadi dalam masyarakat.

¹ Sondang P. Siagian, *Administrasi Pembangunan*. (Jakarta: Gunung Agung, 1983), h. 84

Salah satu faktor untuk mengefektifkan suatu pemerintahan Desa yaitu pelaksanaan fungsi Badan Permusyawaratan Desa, yang dapat membawa kesejahteraan dan perubahan bagi warga masyarakat desa. Keberadaan Badan Permusyawaratan Desa berfungsi sebagai mengayomi adat istiadat, membuat peraturan desa, menampung dan menyalurkan aspirasi masyarakat serta melakukan pengawasan terhadap penyelenggaraan pemerintah desa.² Kehadiran Badan Permusyawaratan Desa dalam pemerintahan desa dengan berbagai fungsi dan kewenangannya diharapkan lebih efektif dan mampu mewujudkan sistem *check and balances* dalam penyelenggaraan pemerintahan desa.

Salah satu tugas pokok yang dilaksanakan Badan Permusyawaratan Desa (BPD) adalah kewajiban dalam menampung, menyalurkan aspirasi dan meningkatkan kehidupan masyarakat desa sebagaimana juga diatur dalam UU No. 32 Tahun 2004 tentang pokok-pokok pemerintahan daerah, BPD dituntut mampu menjadi aspirator dan artikulator antara masyarakat desa dengan pejabat atau instansi yang berwenang. Tugas dan peran tersebut diwujudkan dalam proses pembuatan peraturan desa dengan memperjuangkan aspirasi masyarakat.³

Keberadaan BPD yang berfungsi untuk menampung dan menyalurkan aspirasi masyarakat sangat berguna bagi masyarakat Desa. Usulan atau masukan untuk rancangan suatu Peraturan Desa dapat datang dari masyarakat dan disampaikan melalui BPD. Inisiatif juga bisa datang dari Kepala Desa. Usulan-usulan tersebut

²Undang-Undang Nomor 6 Tahun 2014 Tentang Desa

³ Undang-Undang Republik Indonesia No. 32 Tahun 2004 mengenai Pemerintahan Daerah

dilakukan pemeriksaan apakah usulan tersebut mencakup semua keperluan warga desa atau masalah tersebut datangnya hanya dari satu golongan tertentu untuk memenuhi kepentingan mereka sendiri. Berkenaan dengan hal itu, BPD harus tanggap terhadap kondisi sosial masyarakat, setiap keputusan yang dihasilkan diharapkan mampu membawa sebuah perubahan yang bersifat positif bagi semua warga desa.

Dalam menjalankan tugas dan fungsinya, BPD juga harus menggunakan komunikasi yang tepat agar terciptanya komunikasi yang efektif yang dapat memberikan perubahan bagi masyarakat. Dalam berkomunikasi tidak hanya untuk memahami dan mengerti satu dengan yang lainnya tetapi juga memiliki tujuan, yaitu untuk mengubah sikap (*to change the attitude*), untuk mengubah opini/pendapat/pandangan (*to change the opinion*), untuk mengubah perilaku (*to change the behaviour*), dan untuk mengubah masyarakat (*to change society*).⁴

Dalam mengefektifkan komunikasi, prosedur yang harus ditempuh yaitu perhatian, kepentingan, keinginan, keputusan, kemudian tindakan.⁵ Fungsi BPD dalam menampung dan menyalurkan aspirasi masyarakat dapat diukur melalui seberapa efektif komunikasi BPD dalam mengubah dan mempengaruhi tindakan masyarakat.

BPD Desa Lara diharapkan akan membawa perubahan bagi masyarakat, terutama dalam menampung dan menyalurkan aspirasi masyarakat dengan

⁴Onong Uchjana Effendy, *Dasar-Dasar Komunikasi* (Jakarta: Remaja Rosdakarya, 1993),h. 11

⁵Wahyu Ilaihi, *Komunikasi Dakwah* (Bandung: Cet. 1, Remaja Rosdakarya, 2010), h. 167

menggunakan komunikasi yang baik. Sesuai dengan keadaan masyarakat di Desa Lara yang sampai saat ini masih memegang teguh kehidupan bersosialisasi yang tinggi, menggunakan tutur kata yang sopan dan ramah dalam berkomunikasi, juga saling menghargai satu sama lain, maka hal ini membuat peneliti ingin mengetahui apakah komunikasi yang baik juga terjalin diantara aparat Desa dengan masyarakat Desa Lara, sehingga menjadi salah satu faktor yang mempengaruhi tingkat keefektifan kinerja aparat Desa Lara.

Dalam hal ini BPD Desa Lara adalah objek penelitian peneliti yang sampai saat ini telah menjadi wadah komunikasi bagi masyarakat, sehingga menjadi objek penelitian komunikasi yang paling efektif. Dengan meneliti seberapa efektif komunikasi BPD Desa Lara dalam menampung dan menyalurkan aspirasi masyarakat Desa Lara.

Maka dalam hal ini, peneliti mencoba untuk melakukan penelitian yang berjudul **“Efektivitas Komunikasi BPD Desa Lara dalam Menyalurkan Aspirasi Masyarakat di desa Lara Kecamatan Baebunta Kabupaten Luwu Utara.”**

B. Rumusan Masalah

Berdasarkan uraian latar belakang di atas, maka permasalahan dalam penelitian ini adalah

1. Apakah komunikasi BPD efektif dalam menampung dan menyalurkan aspirasi masyarakat ?

2. Bagaimana tingkat efektivitas komunikasi BPD terhadap penyaluran aspirasi masyarakat ?

C. Hipotesis Penelitian

Hipotesis tidak lain dari jawaban sementara terhadap masalah penelitian, yang kebenarannya harus diuji secara empiris. Hipotesis menyatakan hubungan apa yang kita cari atau yang ingin kita pelajari. *Trelease* memberikan definisi hipotesis sebagai suatu keterangan sementara dari suatu fakta yang dapat diamati.⁶

Atas dasar kerangka teori di atas, maka hipotesa dalam penelitian ini adalah:

Ha : Komunikasi BPD efektif dalam menampung dan menyalurkan aspirasi masyarakat Desa Lara Kecamatan Baebunta Kabupaten Luwu Utara

Ho : Komunikasi BPD efektif dalam menampung dan menyalurkan aspirasi masyarakat Desa Lara Kecamatan Baebunta Kabupaten Luwu Utara

D. Definisi Operasional

Penelitian ini berjudul “ Efektivitas Komunikasi BPD Desa Lara dalam Menyalurkan Aspirasi Masyarakat desa Lara Kecamatan Baebunta Kabupaten Luwu Utara.” Penelitian ini adalah penelitian lapangan dengan jenis penelitian kuantitatif, maka penelitian ini difokuskan pada keefektifan komunikasi BPD dalam menyalurkan aspirasi masyarakat desa Lara Kecamatan Baebunta Kabupaten Luwu Utara. Penulis memilih BPD Desa Lara sebagai objek penelitian dikarenakan BPD Desa Lara adalah salah satu wadah Komunikasi di Desa Lara yang bertujuan untuk saling berinteraksi dengan masyarakat, dan juga menjadi wadah penyalur aspirasi masyarakat.

⁶Moh. Nazir, *Metode Penelitian* (Cet. III; Jakarta: Ghalia Indonesia, 1988), h. 182.

Untuk menghindari kesalahpahaman dalam menginterpretasikan judul yang diajukan dalam penelitian ini, maka peneliti menguraikan kata – kata kunci yang terdapat didalam judul yang diajukan, yaitu :

1. Komunikasi

Komunikasi yang efektif dapat dipahami sebagai komunikasi yang mampu menghasilkan perubahan sikap (*attitude change*) pada orang lain. Perubahan sikap ini biasanya terlihat pada proses maupun masa pasca komunikasi. Dalam penulisan draft skripsi ini, komunikasi diartikan seberapa efektif kah komunikasi yang dilakukan oleh forum komunikasi BPD dalam memperoleh hasil yang positif. Hasil yang positif disini ialah seberapa sukses aspirasi masyarakat dapat tersalurkan.

2. BPD

BPD merupakan organisasi yang berfungsi sebagai badan yang menetapkan peraturan desa bersama Kepala Desa, menampung dan menyalurkan aspirasi masyarakat. Dalam draft ini, BPD diartikan sebagai lembaga yang akan menampung aspirasi masyarakat kemudian menyalurkan sesuai dengan harapan masyarakat secara luas.

3. Aspirasi Masyarakat

Aspirasi Masyarakat adalah gagasan/ide dari masyarakat dalam suatu forum formalitas dari lapisan masyarakat manapun dan ada keterlibatan langsung dalam bentuk produk, jasa, pelayanan, dan lain sebagainya yang wajib untuk bisa dipenuhi sehingga dapat mencapai kesejahteraan yang dituangkan dalam bentuk usulan kegiatan perubahan.

E. Kajian Pustaka/ Penelitian Terdahulu

1. Fitriyahningsih Langoy, Peran Badan Permusyawaratan Desa dalam Menyalurkan Aspirasi Masyarakat dalam Pembangunan, penelitian ini bertujuan untuk mengetahui bagaimana peran Badan Permusyawaratan Desa dalam menyalurkan aspirasi masyarakat, dengan menggunakan metode penelitian deskriptif yang memfokuskan pada penelitian kualitatif.⁷
2. Wahyu Susilo Gumohung, Efektivitas Pelaksanaan Fungsi Badan Permusyawaratan Desa di Desa Baroko Kabupaten Bolaang Mongondow Utara, penelitian ini bertujuan untuk mengetahui fungsi Badan Permusyawaratan Desa dan faktor penghambat tidak berjalannya fungsi Badan Permusyawaratan Desa dengan baik. Metode penelitian yang digunakan adalah penelitian kualitatif deskriptif, dengan menggunakan observasi dan wawancara.⁸
3. Rusdi Nur, Efektivitas Komunikasi Agen Asuransi Jiwa Bersama (AJB) Bumiputera 1912 Cabang Syariah Makassar Dalam Memengaruhi Minat Beli Produk Asuransi Mitra Iqra Plus Di Kota Makassar. Penelitian ini bertujuan untuk mengetahui efektivitas komunikasi (AJB) Bumiputera 1912 Cabang Syariah Makassar Dalam Memengaruhi Minat Beli Produk Asuransi Mitra Iqra Plus Di Kota Makassar, penelitian ini dilakukan dengan metode kuantitatif dengan pendekatan survey.⁹

⁷Fitriyahningsih Langoy, “Peran Badan Permusyawaratan Desa dalam Menyalurkan Aspirasi Masyarakat dalam Pembangunan”, *Skripsi* (Manado: FISIP UNSRAT, 2001)

⁸Wahyu Susilo Gumohung, “Efektivitas Pelaksanaan Fungsi Badan Permusyawaratan Desa di Desa Boroko Kabupaten Bolaang Mongondow Utara”, *Skripsi* (Gorontalo: Fakultas Ilmu Sosial UNG, 2014)

⁹Rusdi Nur, “Efektivitas Komunikasi Agen Asuransi Jiwa Bersama (AJB) Bumiputera 1912 Cabang Syariah Makassar Dalam Memengaruhi Minat Beli Produk Asuransi Mitra Iqra Plus Di Kota Makassar”, *Skripsi* (Makassar: Fakultas Dakwah dan Komunikasi UIN, 2015)

Tabel 1.1
Perbedaan dan Persamaan Penelitian

No	Nama Peneliti, Judul Skripsi	Perbedaan		Persamaan
		Penelitian terdahulu	Penelitian peneliti	
1.	Fitriyahningsih Langoy, Peran Badan Permasyarakatan Desa dalam Menyalurkan Aspirasi Masyarakat dalam Pembangunan	a. Meneliti peran BPD dalam b. Menggunakan pendekatan penelitian kualitatif c. Menggunakan metode observasi, wawancara	a. Meneliti efektivitas BPD b. Menggunakan pendekatan kuantitatif c. Menggunakan metode survey	Meneliti tentang BPD dalam menyalurkan aspirasi masyarakat
2	Wahyu Susilo Gumohung, Efektivitas Pelaksanaan Fungsi Badan Permasyarakatan Desa di Desa Baroko Kabupaten Bolaang Mongondow Utara	a. Menggunakan pendekatan kualitatif b. Menggunakan metode observasi dan wawancara	a. Menggunakan pendekatan kuantitatif b. Menggunakan metode survey	Meneliti fungsi BPD
3	Rusdi Nur, Efektivitas Komunikasi Agen Asuransi Jiwa Bersama (AJB) Bumiputera 1912 Cabang Syariah	Subyek penelitian adalah Agen asuransi jiwa bersama (AJB)	Subyek penelitian adalah Badan Permusyawaratan Desa (BPD)	a. Meneliti efektivitas komunikasi b. Menggunakan pendekatan kuantitatif c. Menggunakan metode survey

	Makassar Dalam Memengaruhi Minat Beli Produk Asuransi Mitra Iqra Plus Di Kota Makassar			
--	---	--	--	--

Sumber : Berdasarkan Olah Data Penulis (2017)

Berdasarkan gambaran table di atas, dapat terlihat bahwa skripsi dari Fitriyaningsih Langoy yang berjudul “Peran Badan Permusyawaratan Desa dalam Menyalurkan Aspirasi Masyarakat dalam Pembangunan” mempunyai penelitian dengan subyek yang sama dengan peneliti, namun menggunakan metodologi yang berbeda. Dengan metodologi penelitian kualitatif yaitu menggunakan wawancara dan observasi membuat penelitian terdahulu ini berbeda dengan penelitian peneliti. Namun tidak menutup kemungkinan tidak ada kesamaan dengan hasil dari penelitian dari keduanya.

Seperti halnya dengan penelitian terdahulu yang pertama, penelitian terdahulu yang kedua juga mempunyai kesamaan penelitian dengan peneliti terdahulu. Dengan judul “Efektivitas Pelaksanaan Fungsi Badan Permusyawaratan Desa di Desa Baroko Kabupaten Bolaang Mongondow Utara” penelitian terdahulu ini meneliti fungsi dari BPD. Namun menggunakan metodologi penelitian yang berbeda dengan penelitian peneliti, yaitu kualitatif. Sedangkan penelitian peneliti menggunakan metode kuantitatif dengan pendekatan survei.

Berbeda halnya dengan penelitian terdahulu yang ketiga. Yang berjudul "Efektivitas Komunikasi Agen Asuransi Jiwa Bersama (AJB) Bumiputera 1912 Cabang Syariah Makassar Dalam Memengaruhi Minat Beli Produk Asuransi Mitra Iqra Plus Di Kota Makassar". Dalam penelitian ini, banyak mempunyai kesamaan dengan penelitian peneliti. Yakni selain meneliti tentang efektivitas komunikasi, juga menggunakan pendekatan penelitian kuantitatif dengan metode survei. Walaupun penelitian terdahulu meneliti subjek yang berbeda dengan penelitian peneliti, tetapi dalam hal ini, di antara keduanya tetap akan ada persamaan dari hasil penelitian. Dari ketiga penelitian terdahulu ini, peneliti dapat menambah pengetahuan tentang penelitian yang bersangkutan dengan mudah.

F. Tujuan dan Kegunaan Penelitian

1. Tujuan

Tujuan dalam penelitian ini adalah :

- a. Untuk mengetahui apakah komunikasi BPD Desa Lara efektif dalam menampung dan menyalurkan aspirasi Masyarakat desa Lara Kecamatan Baebunta Kabupaten Luwu Utara
- b. Untuk mengetahui tingkat efektivitas komunikasi BPD Desa terhadap penyaluran Aspirasi Masyarakat desa Lara Kecamatan Baebunta Kabupaten Luwu Utara

2. Kegunaan Penelitian

Kegunaan yang diharapkan dalam skripsi ini adalah :

a. Kegunaan teoretis

Penelitian ini dimaksudkan untuk memperoleh data mengenai tugas dan kewajiban beserta proses dan fungsi Badan Permusyawaratan Desa sebagai mitra di desa Lara Kecamatan Baebunta Kabupaten Luwu Utara.

b. Kegunaan praktis

Untuk mengumpulkan data sehingga hasil dari penelitian tersebut bisa bermanfaat bagi dunia akademik dan dapat menjadi keilmuan yang berguna bagi penelitian yang sama pada waktu mendatang.

BAB II

TINJAUAN TEORETIS

A. Tinjauan Komunikasi

1. Pengertian Komunikasi

Komunikasi merupakan sarana paling utama dalam kehidupan manusia, yang berarti tak seorang pun yang dapat menarik diri dari proses ini, baik dalam fungsinya sebagai individu maupun makhluk sosial. Komunikasi itu sendiri ada dimana-mana, seperti di rumah, sekolah, kantor, rumah sakit, dan di semua tempat yang melakukan sosialisasi. Artinya hampir seluruh kegiatan manusia selalu tersentuh komunikasi.

Istilah komunikasi berasal dari kata latin *communication* dan bersumber dari kata *communis* yang berarti berbagi atau menjadi milik bersama.¹ Maksudnya adalah suatu usaha yang memiliki tujuan untuk kesamaan makna. Sebagai contoh jika dua orang saling bercakap atau berbicara, memahami dan mengerti apa yang diperbincangkan tersebut, maka dapat dikatakan komunikatif. Kegiatan komunikasi tersebut secara sederhana tidak hanya menyampaikan informasi, tetapi juga mengandung unsur persuasi, yakni agar orang lain bersedia menerima suatu pemahaman dan pengaruh, mau melakukan suatu perintah, bujukan, dan sebagainya.

Astrid susanto mengemukakan perkataan komunikasi berasal dari kata *communicate* yang dalam bahasa latin mempunyai arti berpartisipasi atau

¹ Abd. Rasyid Masri, *Perubahan Sosial-efektivitas komunikasi dan Dakwah* (Jakarta: Alauddin University Press, 2012), h. 73

memberitahukan, menyampaikan pesan, informasi, gagasan dan pendapat yang dilakukan oleh seseorang kepada orang lain dengan mengharapkan *feedback*.²

Menurut Shannon & Weaver, komunikasi adalah bentuk interaksi manusia yang saling pengaruh mempengaruhi satu sama lainnya, sengaja atau tidak sengaja. Tidak terbatas pada bentuk komunikasi menggunakan bahasa verbal, tetapi juga dalam hal ekspresi muka, lukisan, seni dan teknologi.³

Laswell mengatakan bahwa komunikasi pada dasarnya merupakan suatu proses yang menjelaskan “siapa” mengatakan “apa” dengan saluran apa, kepada siapa dan dengan akibat hasil apa, (*who? says what? In which channel? to whom? with whateffect*).⁴

Paradigma Laswell di atas menunjukkan bahwa komunikasi meliputi lima unsur yaitu :

a. Komunikator (*sender* atau pengirim pesan/berita)

Yang dimaksud dengan komunikator adalah orang yang menyampaikan pesan kepada komunikan, yang memiliki sebagai encoding, yaitu orang yang mengolah pesan-pesan atau informasi kepada orang lain. Komunikator dapat juga berupa individu yang sedang berbicara, menulis, sekelompok orang, organisasi komunikasi seperti surat kabar, radio, film dan lain sebagainya.

² Phil Astrid Susanto, *Komunikasi Teori dan Praktek* (Bandung: Bina Cipta, 1980),h. 29

³ Hafied Cangara, *Pengantar Ilmu Komunikasi* (Cet. I; Jakarta: Raja Grafindo Persada, 1998), h. 20

⁴ Dedy mulyana, *Ilmu Komunikasi SuatuPpengantar* (Bandung: Remaja Rosdakarya, 2005), h. 69

Syarat-syarat komunikator :

- 1) Memiliki kemampuan berkomunikasi
- 2) Memiliki kemampuan yang luas
- 3) Memiliki kredibilitas yang tinggi
- 4) Memiliki daya tarik
- 5) Mengenal dirinya sendiri⁵

b. Pesan atau berita (*message*)

Adapun yang dimaksud dengan pesan dalam proses komunikasi adalah suatu informasi yang akan dikirim kepada si penerima pesan.⁶ Pesan ini dapat berupa verbal maupun nonverbal. Pesan verbal dapat secara tertulis seperti surat, buku, majalah, memo, sedangkan pesan yang secara lisan dapat berupa percakapan tatap muka, percakapan melalui telfon, radio dan sebagainya. Pesan nonverbal dapat berupa isyarat, gerakan badan, ekspresi muka dan nada suara.⁷

Pesan yang disampaikan dapat dikatakan berhasil apabila memenuhi syarat sebagai berikut :

- 1) Pesan harus direncanakan secara baik sesuai dengan kebutuhan khalayak
- 2) Pesan harus menggunakan bahasa yang mudah dipahami

⁵ H. A. W. Widjaja, *Komunikasi dan Hubungan Masyarakat* (Cet. III; Jakarta : Bumi Aksara, 1997), h.12

⁶ Arni Muhammad, *Komunikasi Organisasi* (Jakarta: Bumi Aksara, 2005), h. 12

⁷ Arni Muhammad, *Komunikasi Organisasi* h. 17-18

- 3) Pesan harus menarik minat dan kebutuhan komunikasi serta menimbulkan kepuasan.⁸

c. Komunikan

Komunikan adalah orang yang menjadi sasaran dari kegiatan komunikasi.⁹ Komunikan merupakan elemen penting dalam proses komunikasi, karena komunikanlah yang menjadi sasaran dari komunikasi. Jika suatu pesan tidak diterima oleh komunikan maka akan menimbulkan berbagai macam masalah yang sering kali menuntut perubahan, apakah pada sumber pesan atau saluran.¹⁰

Komunikan bisa disebut dengan berbagai macam istilah seperti khalayak, sasaran, penerima atau dalam Bahasa Inggris disebut dengan *audience* atau *receiver*.

d. Media

Media yaitu sarana atau alat yang digunakan oleh komunikator untuk menyampaikan pesan atau informasi kepada komunikan. Atau sarana yang digunakan untuk memberikan *feedback* dari komunikan kepada komunikator. Media sendiri merupakan bentuk jamak dari kata medium, yang artinya perantara, penyampai atau penyalur.¹¹

Media adalah alat untuk memindahkan pesan dari sumber (komunikator) kepada penerima (komunikan). Dalam komunikasi media digunakan sesuai dengan komunikasi yang akan digunakan seperti komunikasi antar pribadi biasanya

⁸ H. A. W, *Komunikasi Pengantar Studi* (Cet. II Jakarta: Rineke Cipta, 2000), h. 102-103

⁹ YS. Gunadi, *Himpunan Istilah Komuniiasi* (Jakarta: Gramedia, 1998), h. 7

¹⁰ Hafied Cangara, *Pengantar Ilmu Komunikasi*, h. 26

¹¹ Ending Lestari dan Malik, *Komunikasi Yang Efektif Bahan Ajar Diktat Prajabatan Golongan III* (Cet. II, Jakarta: Lembaga Administrasi Negara, 2003), h. 8

menggunakan panca indera sebagai medianya. Sementara untuk komunikasi massa menggunakan media elektronik dan cetak, mengingat sifatnya yang terbuka dimana setiap orang dapat melihat, membaca dan mendengarnya.

e. Efek

Efek merupakan hasil akhir dari proses komunikasi. Efek disini dapat berupa sikap atau tingkah laku komunikan, apakah sesuai atau tidak dengan yang diinginkan oleh komunikator.

Hal yang sangat penting dalam komunikasi ialah bagaimana cara agar suatu pesan yang disampaikan komunikator itu menimbulkan efek atau dampak tertentu pada komunikan. Yang dapat ditimbulkan dapat diklasifikasikan menurut kadarnya, yaitu :

- 1) Dampak kognitif, adalah yang timbul pada komunikan yang menyebabkan dia menjadi tahu atau meningkat intelektualitasnya.
- 2) Dampak afektif lebih tinggi kadarnya daripada dampak kognitif. Tujuan komunikator bukan hanya sekedar supaya komunikan tahu, tetapi tergerak hatinya, menimbulkan perasaan tertentu, misalnya perasaan iba, terharu, sedih, gembira, marah dan sebagainya.
- 3) Dampak behavioral, yang paling tinggi kadarnya, yakni dampak yang timbul pada komunikan dalam bentuk perilaku, tindakan atau kegiatan.¹²

¹² Onong Uchjana Effendy, *Dinamika Komunikasi* (Bandung: PT. Remaja Rosdakarya, 2008), h. 7

Dalam berkomunikasi tidak hanya untuk memahami dan mengerti satu dengan yang lainnya tetapi juga memiliki tujuan dalam berkomunikasi. Pada umumnya komunikasi mempunyai beberapa tujuan antara lain.

1) Untuk Mengubah Sikap (*to change the attitude*)

Memberikan berbagai informasi kepada masyarakat dengan tujuan agar masyarakat akan berubah sikapnya.

2) Untuk mengubah opini/pendapat/pandangan (*to change the opinion*)

Memberikan berbagai informasi kepada masyarakat dengan tujuan akhir supaya masyarakat mau merubah pendapat dan persepsinya terhadap tujuan informasi yang disampaikan.

3) Untuk mengubah perilaku (*to change the behaviour*)

Memberikan berbagai informasi dengan tujuan agar masyarakat akan berubah perilakunya.

4) Untuk mengubah masyarakat (*to change society*)

Memberikan berbagai informasi pada masyarakat mau mendukung dan ikut dan ikut serta terhadap tujuan informasi yang disampaikan.¹³

2. Fungsi Komunikasi

Apabila komunikasi dipandang dari arti yang lebih luas, tidak hanya diartikan sebagai pertukaran berita dan pesan tetapi sebagai kegiatan individu dan kelompok

¹³ Onong Uchjana Effendy, *Dasar-Dasar Komunikasi* (Jakarta: Remaja Rosdakarya, 1993),h.

mengenai tukar menukar data,fakta, dan ide maka fungsinya dalam setiap sistem sosial adalah sebagai berikut:

- a. Informasi: pengumpulan, penyimpanan, pemrosesan, penyebaran berita, data, gambar, fakta, pesan, opini, dan komentar yang dibutuhkan agar dapat dimengerti dan beraksi secara jelas terhadap kondisi lingkungan dan orang lain agar dapat mengambil keputusan yang tepat.
- b. Sosialisasi : penyediaan sumber ilmu pengetahuan yang memungkinkan orang bersikap dan bertindak sebagai anggota masyarakat yang efektif sehingga ia sadar akan fungsi sosialnya sehingga ia dapat aktif di dalam masyarakat.
- c. Motivasi: menjelaskan tujuan setiap masyarakat jangka pendek maupun jangka panjang, mendorong orang menentukan pilihannya dan keinginannya, mendorong kegiatan individu dan kelompok berdasarkan tujuan bersama yang akan dikejar.
- d. Perdebatan dan diskusi: menyediakan dan saling menukar fakta yang diperlukan untuk memungkinkan persetujuan atau menyelesaikan perbedaan pendapat mengenai masalah publik, menyediakan bukti-bukti yang relevan yang diperlukan untuk kepentingan umum agar masyarakat lebih melibatkan diri dalam masalah yang menyangkut kepentingan bersama di tingkat nasional dan lokal.
- e. Pendidikan: pengalihan ilmu pengetahuan sehingga mendorong perkembangan intelektual, pembentukan watak dan pendidikan keterampilan dan kemahiran yang diperlukan pada semua bidang kehidupan.
- f. Memajukan kebudayaan: penyebaran hasil kebudayaan dan seni dengan maksud melestarikan warisan masa lalu, perkembangan kebudayaan dengan memperluas

horizon seseorang, membangun imajinasi dan mendorong kreativitas dan kebutuhan estetikanya.

- g. Hiburan: penyebarluasan sinyal, simbol, suara dan image dari drama, tari, kesenian, kesusastraan, musik, olahraga, permainan, dan lain-lain untuk rekreasi, kesenangan kelompok dan individu.
- h. Integrasi: menyediakan bagi bangsa, kelompok dan individu kesempatan untuk memperoleh berbagai pesan yang mereka perlukan agar mereka dapat saling kenal dan mengerti serta menghargai kondisi, pandangan dan keinginan orang lain.¹⁴

3. Proses komunikasi

Proses komunikasi merupakan serangkaian tahapan berurutan yang melibatkan komponen-komponen komunikasi (komunikator, pesan, media, komunikan dan efek). Proses komunikasi menurut effendi terbagi menjadi 2 tahap, yaitu :

- a. Proses komunikasi secara primer, adalah proses penyampaian pikiran atau perasaan seseorang kepada orang lain dengan menggunakan lambang sebagai media. Lambang sebagai media primer dalam proses komunikasi adalah pesan verbal (Bahasa) dan non verbal (gambar, warna dan lain sebagainya) yang secara langsung mampu menerjemahkan pikiran dan perasaan komunikator kepada komunikan.

¹⁴ A. W. Widjaja, *Komunikasi: Komunikasi dan hubungan Masyarakat* (Jakarta: Bumi Aksara, 2008),h. 9

b. Proses komunikasi sekunder, adalah proses penyampaian pesan oleh komunikator kepada komunikan dengan menggunakan sarana sebagai media kedua setelah menggunakan lambang sebagai media pertama.¹⁵Suprpto mengatakan bahwa ada 5 faktor yang mempengaruhi proses komunikasi:

1) *The Act* (perbuatan)

Perbuatan komunikasi menginginkan pemakaian lambang-lambang yang dapat dimengerti secara baik oleh manusia. Pada umumnya lambang-lambang tersebut dinyatakan dalam bahasa atau dalam keadaan tertentu, tanda-tanda lain dapat pula dipergunakan.

2) *The Scene* (adegan)

Adegan sebagai salah satu faktor dalam komunikasi ini menekankan hubungan dengan lingkungan komunikasi. Adegan ini menjelaskan apa yang dilakukan, symbol apa yang digunakan, dan arti apa yang dikatakan. Dengan kata lain adegan adalah sesuatu yang akan dikomunikasikan dengan melalui symbol apa sesuatu itu dapat dikomunikasikan.

3) *The Agent* (pelaku)

Individu-individu yang mengambil bagian dalam hubungan komunikasi dinamakan pelaku-pelaku komunikasi. Pengirim dan penerima yang terlibat dalam hubungan komunikasi ini adalah contoh dari pelaku-pelaku komunikasi

¹⁵ Onong Uchjana Effendy, *Komunikasi Teori dan Praktek* (Bandung: Remaja Rosdakarya 1994), h. 11

tersebut. Perannya sering kali saling menggantikan dalam situasi komunikasi yang berkembang

4) *The Agency* (perantara)

Alat-alat yang digunakan dalam komunikasi dapat membangun terwujudnya perantara. Alat-alat itu selain dapat berwujud komunikasi lisan, tatap muka, juga alat komunikasi yang tertulis, seperti surat perintah, memo, bulletin, nota, surat tugas dan sejenisnya.

5) *The Purpose* (tujuan)

Menurut Grace ada 4 macam tujuan, yaitu :

- a) Tujuan fungsional adalah tujuan yang secara pokok bermanfaat untuk mencapai tujuan-tujuan organisasi/lembaga.
- b) Tujuan manipulasi adalah tujuan yang dimaksudkan untuk menggerakkan orang-orang yang mau menerima ide-ide yang disampaikan, yang sesuai ataupun tidak dengan nilai dan sikapnya.
- c) Tujuan keindahan adalah tujuan untuk menciptakan tujuan-tujuan yang bersifat kreatif
- d) Tujuan keyakinan adalah tujuan yang bermaksud untuk meyakinkan atau mengembangkan keyakinan orang-orang pada lingkungan.¹⁶

¹⁶ Tommy Suprpto, *Pengantar Teori dan Manajemen Komunikasi* (Yogyakarta: Media Pressindo, 2009), h. 10-12

4. Komunikasi dalam Perspektif Al-Qur'an

Al-Qur'an menyebut komunikasi sebagai salah satu fitrah manusia untuk mengetahui bagaimana seharusnya manusia berkomunikasi. Al-Qur'an memberikan kata kunci yang berhubungan dengan hal itu. Asy-Syaukani, misalnya mengartikan kata kunci Al-Bayaan sebagai kemampuan berkomunikasi atau pandai berbicara.¹⁷

Al-Qur'an menuntut manusia dengan redaksi-redaksi yang jelas serta melalui tahapan-tahapan pemikiran yang sistematis sehingga pada akhirnya manusia dapat menemukan sendiri kebenaran yang dikehendaknya.¹⁸

Al-Qur'an telah menampilkan prinsip-prinsip yang terkandung dalam ayat-ayatnya untuk menunjukkan keagungan Allah swt. Juga sebagai referensi untuk mengetahui bagaimana seharusnya orang-orang berkomunikasi antar sesama. Ayat yang menjadi landasan prinsip berkomunikasi dalam hal ini adalah berkomunikasi dengan lembut (Qaulan Balighan), seperti dalam QS Thaha/20 : 44

a. Perkataan yang lembut (Qaulan Layyinan)

Perkataan yang lembut dalam berkomunikasi merupakan suatu hal yang harus diperhatikan, karena dengan perkataan yang lembut ungkapan bahasa komuniakator akan dapat menyentuh hati komunikan. Hal inilah yang menyebabkan pesan-pesan dalam proses komunikasi tersebut dapat tersampaikan dengan baik tanpa menyinggung perasaan komunikan.

¹⁷Muliadi, *Komunikasi Islam* (Makassar: Alauddin University Press, 2012), h 30

¹⁸ M. Quraish Shihab, *Membumikan Al-Qur'an* (Bandung: Mizan,2007),h. 196

Perkataan yang lemah-lembut telah dijelaskan dalam QS Thaha/20 : 44

فَقُولَا لَهُ قَوْلًا لَّيِّنًا لَّعَلَّهُ يَتَذَكَّرُ أَوْ يَخْشَى ﴿٤٤﴾

Terjemahan :

”Maka berbicaralah kamu berdua kepadanya dengan kata-kata yang lemah lembut, mudah-mudahan ia ingat atau takut”.¹⁹

Perkataan yang lemah lembut dalam ayat ini dilihat dari segi bahasa berarti perkataan yang mengandung strategi. Ayat ini berbicara dalam konteks pembicaraan antara Nabi Musa AS menghadapi Raja Firaun yang dzalim. Dalam hal ini Allah swt. Mengajarkan kepada Nabi Musa AS berkata bahasa yang lemah lembut agar Firaun tertarik dan tersentuh hatinya sehingga dapat menerima pesan-pesan ilahi yang menjadi materi dakwahnya dengan baik.²⁰

B. Tinjauan Efektivitas

Efektivitas memiliki arti berhasil atau tepat guna. Efektif merupakan kata dasar, sementara kata sifat dari efektif adalah efektivitas. Efektivitas menurut pengertian diatas mengartikan bahwa indikator efektivitas dalam arti tercapainya sasaran atau tujuan yang telah ditentukan sebelumnya merupakan sebuah pengukuran dimana suatu target telah tercapai sesuai dengan apa yang telah direncanakan.

Efektivitas merupakan hubungan antara output dengan tujuan, semakin besar kontribusi (sumbangan) output terhadap pencapaian tujuan, maka semakin efektif

¹⁹ Departemen Agama RI, Al-Qur'an Al-Karim dan Terjemahannya, h. 435

²⁰ Mustafa Al-Maraghi, Tafsir Al-Maraghi (Beirut : Dar El-Fikr, 1934), h. 190

organisasi, program atau kegiatan.²¹ Efektivitas berfokus pada outcome (hasil), program, atau kegiatan yang dinilai efektif apabila output yang dihasilkan dapat memenuhi tujuan yang diharapkan atau dikatakan *spending wisely*.

Hal ini berarti bahwa, pengertian efektivitas yang dipentingkan adalah semata-mata hasil atau tujuan yang dikehendaki. Pandangan yang sama menurut pendapat Peter F. Drucker mendefinisikan efektivitas pada sisi lain, menjadi kemampuan untuk memilih sasaran hasil yang sesuai.²²

Efektivitas yaitu berfokus pada akibatnya, pengaruh atau efeknya, sedangkan efisiensi berarti tepat atau sesuai untuk mengerjakan sesuatu dengan tidak membuang-buang waktu, tenaga dan biaya.²³ Berdasarkan penjelasan tersebut, bahwa efektivitas lebih memfokuskan pada akibat atau pengaruh sedangkan efisiensi menekankan pada sumber daya yaitu, mencakup anggaran, waktu, tenaga, alat dan cara supaya cara pelaksanaannya tepat waktu.

Efektivitas adalah kemampuan melaksanakan tugas, fungsi (operasi kegiatan program atau misi) daripada suatu organisasi atau sejenisnya yang tidak adanya tekanan atau ketegangan di antara pelaksanaannya.²⁴ Sehubungan dengan pengertian yang dikemukakan diatas, maka secara singkat pengertian daripada efisiensi dan efektivitas adalah, efisiensi berarti melakukan atau mengerjakan sesuatu secara

²¹ Mahmudi, *Manajemen Kinerja Sektor Publik edisi 2*. (Jakarta: UPP STIM YKPN, 2007),h. 102

²² H.A.S Moenir, *Manajemen Pelayanan Umum di Indonesia* (Jakarta: Bumi Aksara, 2006), h. 166

²³ Markus Zahnd, *Perancangan System Kota Secara Terpadu* (Yogyakarta: Kanisius, 1999), h. 200-201

²⁴ Agung Kurniawan, *Transformasi Pelayanan Publik* (Yogyakarta: Pembaruan, 2005), h. 109

benar, “*doing things right*”, sedangkan efektivitas melakukan atau mengerjakan sesuatu tepat pada sasaran “*doing things right*”. Tingkat efektivitas itu sendiri dapat ditentukan oleh terintegrasinya sasaran dan kegiatan organisasi terhadap perubahan lingkungannya.

Mengacu pada penjelasan diatas, maka untuk mencapai tujuan organisasi secara efektif perlu adanya harmonisasi kemampuan sumberdaya dengan menggunakan sarana yang lain sehingga sasaran yang akan dicapai menjadi jelas. Pencapaian sasaran tersebut dapat dikatakan efektif apabila adanya keharmonisan.

C. Tinjauan Efektivitas Komunikasi

1. Komunikasi Efektif

Efektif tidaknya sebuah komunikasi dilihat dari indikator sebagai berikut :

- a. Perbedaan persepsi
- b. Reaksi emosional, emosi ini bisa dalam bentuk marah, benci, mempertahankan persepsi, malu, takut, yang akan berpengaruh dalam memahami pesan yang sedang disampaikan kepada komunikan. Pendekatan yang terbaik dalam hubungan emosi adalah menerimanya sebagai proses dari komunikasi dan mencoba untuk memahaminya ketika emosi menimbulkan masalah
- c. Ketidakkonsistenan komunikasi verbal dan nonverbal yaitu, mencakup semua stimulus dalam suatu peristiwa komunikasi baik yang dihasilkan oleh manusia maupun lingkungan.

d. Kecurigaan

Seorang komunikan mempercayai dan mencurigai suatu pesan pada umumnya merupakan fungsi kredibilitas dari pengiriman dan pemikiran dari penerima pesan.²⁵

Steward L Tubbs, mengemukakan bahwa komunikasi dapat dikatakan efektif apabila ada lima indikasi sebagai berikut :

- a. Pengertian, penerimaan yang cermat dari isi stimulus seperti apa yang dimaksud oleh komunikator.
- b. Kesenangan, komunikasi ini juga disebut dengan komunikasi fasis (*phatic communicatin*) yang dimaksud untuk menimbulkan kesenangan. Komunikasi menjadikan hubungan antar individu menjadi hangat, akrab dan menyenangkan.
- c. Pengaruh pada sikap, komunikasi juga sering dilakukan untuk mempengaruhi orang lain, seperti seorang khotib yang ingin membangkitkan sikap keagamaan dan mendorong jamaah dapat beribadah dengan baik, atau seorang politisi yang ingin menciptakan citra yang baik kepada publik pemilihnya, dan lain-lain.
- d. Hubungan sosial yang baik, komunikasi juga ditunjukkan untuk menumbuhkan hubungan sosial yang baik. Manusia adalah mahluk sosial yang tidak dapat bertahan hidup sendiri, untuk itu manusia selalu berkeinginan untuk berhubungan dengan orang lain secara positif.

²⁵Wahyu Ilaihi, Komunikasi Dakwah (Bandung: Cet. 1, Remaja Rosdakarya, 2010), h. 164

- e. Tindakan, tindakan persuasi dalam komunikasi digunakan untuk mempengaruhi sikap persuasif, juga diperlukan untuk memperoleh tindakan yang dikehendaki komunikator. Dalam hal ini, efektivitas komunikasi biasaa diukur dari tindakan nyata oleh komunikan.²⁶

2. Aturan Komunikasi Efektif

Komunikasi adalah salah satu faktor yang penting bagi perkembangan hidup manusia sebagai mahluk sosial. Tanpa mengadakan komunikasi, manusia tidak dapat berkembang dalam lingkungan sosialnya.

Dalam usaha mengefektifkan komunikasi, Ann Ellenson melakukan penelitian yang menghasilkan aturan bagi pelaksanaan komunikasi, yaitu :

- a. Usahakan sekuat mungkin agar rintangan-rintangan yang telah *stereotype* adalah suatu sikap pandangan yang kaku dan tak dapat berubah terhadap aspek-aspek kenyataan, khususnya terhadap seseorang atau kelompok sosial yang menghalangi komunikasi yang baik, agar dapat dilenyapkan, misalnya rintangan karena faktor usia, profesi dan lain sebagainya.
- b. Saling mengerti, yaitu antara komunikator dan komunikan berusaha mengerti satu sama lain sebaik-baiknya.
- c. Menjadi pendengar yang baik dan tidak berperasangka buruk sebelumnya.
- d. Ushakan agar fikiran dan pengalaman bisa sejalan dan dapat mengambil keuntungan dari proses komunikasi tersebut.
- e. Berinisiatif untuk memberikan jalan keluar penyelesaian masalah

²⁶Wahyu Ilaihi, *Komunikasi Dakwah*, h. 157

- f. Menjadi seorang komunikator yang dapat dipercaya sehingga bisa percaya pada komunikan
- g. Memberi motivasi pada komunikan
- h. Terbuka dan ramah pada pandangan atau pendapat komunikan.²⁷

3. Prinsip Komunikasi Efektif

- a. Prinsip berbicara efektif. Sebuah komunikasi dapat dikatakan efektif apabila menarik untuk didengar, sasaran tercapai (instruktif, informatif, ajakan/himbauan, argumentatif dan klarifikatif). Indikasinya adalah artikulasi jelas, hemat kata-kata, Bahasa yang mudah dimengerti, suara yang enak untuk didengar dan dirasakan.
- b. Mendengar dengan aktif. Mendengar adalah hal yang utama dalam berkomunikasi, mendengar dengan aktif berarti mendengar untuk mengerti apa yang dikatakan dibalik pesan itu. *Brownell* menyatakan bahwa efektivitas mendengarkan terdapat enam unsur yang dikenal dengan *HURIER* (*Hearing, Understand, Remembering, Interpreting, Evaluating, Responding*).²⁸

4. Hukum Komunikasi Efektif

- a. *Respect*. Sikap hormat dan sikap menghargai terhadap lawan bicara.
- b. Empati. Kemampuan untuk menempatkan diri pada situasi atau kondisi yang dihadapi oleh orang lain.
- c. *Audible*. Dapat didengarka atau dimengerti dengan baik
- d. *Clarity*. Kejelasan dari pesan yang disampaikan

²⁷Wahyu Ilaihi, *Komunikasi Dakwah*, h. 157

²⁸Wahyu Ilaihi, *Komunikasi Dakwah*, h. 163

e. *Humble*. Sikap rendah hati adalah unsur sikap untuk membangun rasa menghargai orang lain.²⁹

5. Prosedur mendapai efek yang ditentukan

Untuk mendapat efek yang baik dari komunikasi, maka prosedur yang ditempuh adalah apa yang disebut sebagai *A – A Procedure*, yaitu proses dari *attention* (perhatian) ke *action* (tindakan). Lebih jelasnya dapat dilihat sebagai berikut :

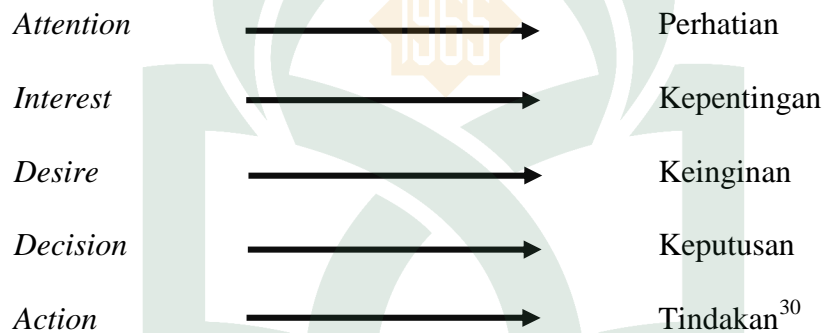

D. Tinjauan Badan Permusyawaratan Desa

Badan Permusyawaratan Desa menurut Undang-undang nomor 32 tahun 2004 tentang pemerintahan daerah dalam bab XI bagian kinerja pasal 209 bahwa Badan Permusyawaratan Desa berfungsi menetapkan peraturan desa bersama kepala desa, menampung dan menyaurkan aspirasi masyarakat.³¹

Badan Permusyawaratan Desa memiliki kedudukan sejajar dengan pemerintah Desa, dengan fungsi utama pengawasan kinerja pemerintah desa (fungsi legislasi) meliputi pengawasan pelaksanaan pengawasan peraturan desa, anggaran pendapat

²⁹Wahyu Ilaihi, *Komunikasi Dakwah*, h. 165-166

³⁰Wahyu Ilaihi, *Komunikasi Dakwah*, h. 167

³¹ Undang-Undang Nomor 32 Tahun 2004 Tentang Otonomi Daerah

dan belanja desa, dan keputusan menetapkan peraturan desa, menampung dan menyalurkan aspirasi masyarakat.

Badan Permusyawaratan Desa merupakan perwujudan demokrasi di desa. Demokrasi yang dimaksud adalah agar dalam penyelenggaraan pemerintahan dan pembangunan harus memperhatikan aspirasi dari masyarakat yang diartikulasikan dan diagresiasikan oleh BPD dan lembaga masyarakat lainnya.

Masa jabatan anggota BPD adalah 6 tahun dan dapat diangkat/diusulkan kembali untuk 1 kali masa jabatan berikutnya. Pimpinan dan anggota BPD tidak diperbolehkan merangkap jabatan sebagai Kepala Desa dan Perangkat Desa. Adapun jumlah anggota Badan Permusyawaratan Desa ditetapkan dengan jumlah ganjil paling sedikit 5 (lima) orang dan paling banyak 11 (sebelas) orang dengan memperhatikan luas wilayah, jumlah penduduk dan kemampuan keuangan desa (Pasal 31 PP Nomor 72 Tahun 2005)

1. Undang-Undang Nomor 6 Tahun 2014 Tentang Desa

Menurut pasal 55 Undang-Undang Nomor 6 Tahun 2014 Tentang Desa, Badan Permusyawaratan Desa mempunyai fungsi :

- a. Membahas dan menyepakati rancangan peraturan desa bersama kepala desa;
- b. Menampung dan menyalurkan aspirasi masyarakat desa; dan
- c. Melakukan pengawasan kinerja kepala desa.³²

Masa jabatan anggota BPD menurut pasal 56 ayat 2 yaitu masa keanggotaan Badan Permuyawaratn Desa selama 6 Tahu terhitung sejak tanggal pengucapan

³² Undang-Undang Nomor 6 Tahun 2014 Tentang Desa

sumpah/janji. Adapun jumlah anggota Badan Permusyawaratan Desa ditetapkan dalam pasal 58 ayat 1 yaitu jumlah anggota Badan Permusyawaratan Desa ditetapkan dengan jumlah gasal, paling sedikit 5 (lima) dan paling banyak 9 (sembilan) orang, dengan memperhatikan wilayah, perempuan, penduduk, dan kemampuan keuangan desa. Sedangkan pasal 59 berbunyi pimpinan Badan Permusyawaratan Desa terdiri atas 1 (satu) orang ketua, 1 (satu) orang wakil ketua, dan 1 (satu) orang sekretaris.

Dalam pasal 61, dijelaskan Badan Permusyawaratan Desa berhak :

- a. Mengawasi dan meminta keterangan tentang penyelenggaraan pemerintah desa kepada pemerintah desa
- b. Menyatakan pendapat atas penyelenggaraan pemerintah desa, pelaksanaan pembangunan desa, pembinaan kemasyarakatan desa, dan pemberdayaan masyarakat desa
- c. Mendapat biaya operasional pelaksanaan tugas dan fungsinya dari anggaran pendapatan dan belanja desa.

Menurut pasal 62 Anggota Badan Permusyawaratan Desa berhak :

- a. Mengajukan usul rancangan peraturan desa
- b. Mengajukan pertanyaan
- c. Meyampaikan usul dan/atau pendapat
- d. Memilih dan dipilih
- e. Mendapat tunjangan dari anggaran pendapatan dan belanja desa

Dalam pasla 65 ayat 1 dijelaskan tentang mekanisme musyawarah Badan Permusyawaratan Desa sebagai berikut :

- a. Musyawarah Badan Permusyawaratan Desa dipimpin oleh pimpinan Badan Permusyawaratan Desa
- b. Musyawarah Badan Permusyawaratan Desa dinyatakan sah apabila dihadiri oleh paling sedikit $\frac{2}{3}$ (dua pertiga) dari jumlah anggota Badan Permusyawaratan Desa
- c. Pengambilan keputusan dilakukan dengan cara musyawarah guna mencapai mufakat
- d. Apabila musyawarah mufakat tidak tercapai, pengambilan keputusan dilakukan dengan cara pemungutan suara
- e. Pemungutan suara sebagaimana yang dimaksud pada bagian ke empat dinyatakan sah apabila disetujui oleh paling sedikit $\frac{1}{2}$ (satu perdua) ditambah 1 (satu) dari jumlah anggota Badan Permusyawaratan Desa yang hadir
- f. Hasil musyawarah Badan Permusyawaratan Desa ditetapkan dengan keputusan Badan Permusyawaratan Desa dan dilampiri notulen musyawarah yang dibuat oleh sekretaris Badan Permusyawaratan Desa.³³

Ditinjau dari ranah agama bahwa Islam adalah agama yang diturunkan Allah swt. untuk menjadi rahmat bagi alam semesta. Pesan kebaikan benar-benar tersebar dalam Islam baik Al-Qur'an maupun Hadits. Sebagaimana dalam surah Ali-Imran ,tentang musyawarah terdapat dalam Q.S Ali-Imran/3 : 159 yaitu :

³³ Peraturan Pemerintah Nomor 72 Tahun 2005 Tentang Desa

فَبِمَا رَحْمَةٍ مِّنَ اللَّهِ لِيَتَّخِذَ الْغَافِقُونَ مِنْكُمْ آلَةً حَسَنَةً يَّسْتَفْعِلُونَ وَالَّذِينَ كَفَرُوا لَيُجْزَيْنَهَا اللَّهُ عَذَابًا جَدِيدًا وَهُمْ لَا يُدْرِكُونَ
 حَوْلَهُ فَاعْفُ عَنْهُمْ وَاسْتَغْفِرْ لَهُمْ وَشَاوِرْهُمْ فِي الْأَمْرِ فَإِذَا عَزَمْتَ
 فَتَوَكَّلْ عَلَى اللَّهِ إِنَّ اللَّهَ يُحِبُّ الْمُتَوَكِّلِينَ ﴿١٥٩﴾

Terjemahan :

Maka disebabkan rahmat dari Allah-lah kamu berlaku lemah-lembut terhadap mereka. Sekiranya kamu bersikap keras lagi berhati kasar, tentulah mereka menjauhkan diri dari sekelilingmu. Karena itu maafkanlah mereka, mohonkanlah ampun bagi mereka, dan bermusyawarahlah dengan mereka dalam urusan itu. Kemudian apabila kamu telah membulatkan tekad, maka bertawakallah kepada Allah. Sesungguhnya Allah menyukai orang-orang yang bertawakal kepada-Nya.³⁴

Ayat ini mengajarkan kepada kaum muslimin agar menjalankan prinsip sebagai berikut :

1. Dalam menghadapi semua masalah harus dengan lemah-lembut melalui jalur musyawarah untuk mufakat, tidak boleh dengan hati yang kasar dan perilaku kekerasan.
2. Mengutamakan musyawarah untuk mufakat dalam menyelesaikan setiap urusan.
3. Apabila telah dicapai suatu kesepakatan, maka semua pihak harus menerima dan bertawakkal (menyerahkan diri dan segala urusan) kepada Allah swt.

³⁴ Departemen Agama RI, Al-Qur'an Al-Karim dan Terjemahannya, h. 56

4. Allah swt. mencintai hamba-hambanya yang bertawakkal.³⁵

2. Fungsi BPD sebagai Fungsi Penyalur dan Penampung Aspirasi Masyarakat

Badan Permusyawaratan Desa (BPD) sebagai wakil rakyat di desa berperan sebagai wadah penyampaian aspirasi masyarakat serta untuk menampung segala keluhan-keluhannya dan kemudian merealisasikan aspirasi tersebut sebagai tindakan nyata untuk disampaikan kepada pemerintah desa. Menurut Makmur, 2011, 103 dalam buku efektivitas kebijakan pembangunan pengawasan. Hal ini menjadi suatu realitas bahwa kesejahteraan rakyat merupakan suatu tanggung jawab bersama melalui suatu kebijakan yang tepat dan penuh kepastian.

Berbicara mengenai menampung aspirasi masyarakat tentunya banyak cara yang dapat dilakukan oleh BPD mengenai keluhan-keluhan yang disampaikan masyarakat dan ditindaklanjuti secara tertulis dan tidak tertulis. Misal saja BPD membuat suatu kotak kritik dan saran untuk pemerintah desa, BPD atau aparat di atasnya ataupun dengan cara menyampaikan aspirasi langsung kepada BPD melalui suatu musyawarah antara pemerintah desa atau ketika rapat BPD.

3. Keanggotaan BPD

a. Anggota BPD adalah :

- 1) Wakil penduduk desa
- 2) Keterwakilan wilayah

³⁵ Sayyid Qutbh, *Tafsir Fi Zhilalil Qur'an Di Bawah Naungan Al-Qur'an Jilid 2*, (Jakarta: Gema Insani Press, 2001), h. 229-230

- 3) Diisi secara demokratis
- b. Masa kerja 6 (enam) tahun untuk 3 (tiga) kali masa kerja secara berturut-turut atau tidak.
- c. Berusia paling rendah 20 (dua puluh) tahun
- d. Pendidikan paling rendah SMP atau sederajat.

E. Tinjauan Aspirasi Masyarakat

Aspirasi adalah harapan dan tujuan untuk keberhasilan pada masa yang akan datang.³⁶ Aspirasi lebih menunjukkan pada kegiatan akan hal yang lebih baik atau tinggi tingkatnya dengan tujuan mencapai kemajuan tertentu. Aspirasi diartikan pula sebagai keinginan yang kuat (untuk mencapai, mengadakan, dan lain-lain sesuatu), cita-cita dalam hal ini, aspirasi lebih ditekankan pada faktor yang melatarbelakangi seseorang memiliki keinginan yang kuat untuk mencapai, melakukan atau tidak melakukan sesuatu, atau bahkan mengadakan sesuatu. Tinjauan sosiologi mengenai aspirasi lebih ditekankan pada derajat aspirasi, suatu standar yang digunakan manusia untuk dapat mengukur keberhasilan atau kegagalannya.³⁷

Aspirasi diartikan pula derajat sampai dimana individu menetapkan sasarannya secara realistik dalam hubungannya dengan lingkungan. Aspirasi lebih bersifat relatif tergantung dalam diri individu. Lain halnya dengan motivasi, aspirasi merupakan cikal bakal tumbuhnya motivasi yang kuat dalam diri individu. Tinggi rendahnya

³⁶ Pusat Bahasa Departemen Pendidikan Nasional, *KBBI*, Jakarta : Balai Pustaka, 2007, hlm. 72

³⁷ Soerjono Soekanto, S.H, M.A, *Kamus Sosiologi Edisi Baru*, Jakarta : Raja Grafindo Persada, 1983, hlm. 38

motivasi dalam diri seseorang individu dipengaruhi oleh besarnya aspirasi individu terhadap suatu hal. Aspirasi menjadi salah satu faktor pembangun tumbuhnya motivasi individu, dalam hal ini motivasi terhadap pendidikan. Motivasi individu dalam menempuh pendidikan ditujukan kepada bagaimana pendidikan dapat memenuhi kebutuhan yang lebih baik dan dapat bermanfaat dalam mencapai tujuan yang diinginkan. Secara garis besar, motivasi dan aspirasi merupakan dua hal penting dalam diri individu yang tidak dapat dipisahkan satu sama lain dan saling mempengaruhi. Aspirasi mampu membangun motivasi yang kuat dalam diri individu terhadap pendidikan.

Aspirasi adalah suatu keinginan kuat atau cita-cita. Aspirasi akan mengarahkan aktivitas individu untuk lebih fokus pada pencapaian tujuan tersebut. Arti aspirasi adalah keinginan yang sangat kuat yang ditandai dengan usaha untuk meraih sesuatu hal yang dipandang lebih tinggi dan lebih bernilai dari keadaan sekarang. Keinginan yang bisa berupa peningkatan status individu maupun keinginan yang bersifat extreme, terlalu berani ataupun tidak wajar.

Aspirasi masyarakat adalah sejumlah gagasan/ide berupa kebutuhan masyarakat, dalam suatu forum formalitas dari lapisan masyarakat manapun dan ada keterlibatan langsung dalam bentuk produk, jasa, pelayanan, dan lain sebagainya yang wajib untuk bisa dipenuhi sehingga dapat mencapai kesejahteraan yang dituangkan dalam bentuk usulan kegiatan pembangunan, aspirasi masyarakat usulan dan harapan masyarakat yang tidak akan terwujud jika dari pemerintah sendiri tidak mengambil tindakan untuk mewujudkannya.

F. Kerangka Pemikiran

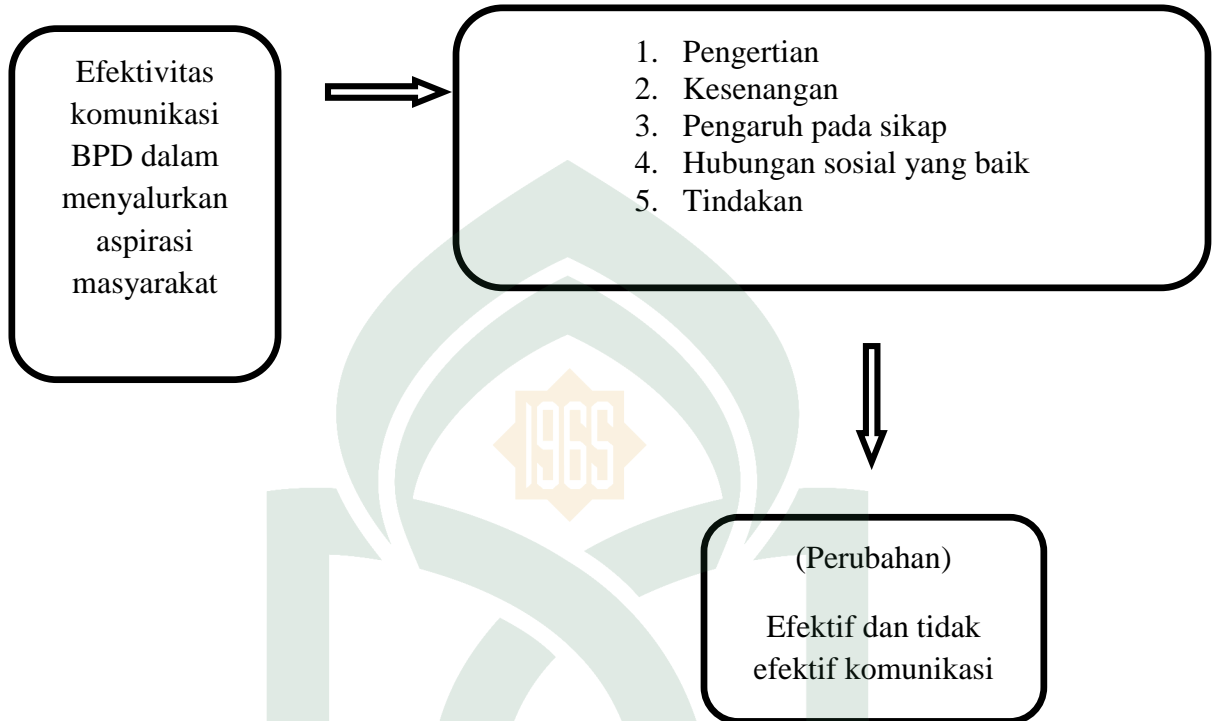

Gambar 2.1 Kerangka Pemikiran

Berdasarkan kerangka di atas menurut teori Steward L Tubs, maka dapat disimpulkan bahwa komunikasi BPD dapat dikatakan efektif apabila mencakup lima indikator, yaitu pengertian, kesenangan, pengaruh pada sikap, hubungan sosial yang baik dan tindakan. Perubahan yang terjadi dalam hal ini yaitu aspirasi masyarakat, yang dapat diukur melalui efektivitas Komunikasi BPD Desa Lara.

BAB III

METODOLOGI PENELITIAN

A. Jenis Penelitian dan Lokasi Penelitian

1. Jenis Penelitian

Jenis data dari analisis ini diambil melalui pendekatan penelitian *kuantitatif* yakni menekankan hasil penelitiannya disajikan dalam bentuk deskripsi dengan menggunakan angka-angka statistik.¹ Penelitian ini menggunakan metode survei. Survei adalah metode riset dengan menggunakan kuosioner sebagai instrument pengumpulan datanya. Tujuannya untuk memperoleh informasi tentang sejumlah responden yang dianggap mewakili populasi tertentu.² Selain itu, merupakan penyelidikan yang diadakan untuk memperoleh fakta-fakta dari gejala-gejala yang ada dan mencari keterangan-keterangan secara faktual. Effendy mengatakan bahwa penelitian survei adalah “penelitian yang mengambil sampel dari suatu populasi dan menggunakan kuosioner sebagai alat pengumpul data yang pokok”.³

Peneliti menggunakan jenis penelitian kuantitatif, karena pendekatan ini dapat mengukur secara jelas efektivitas komunikasi BPD dalam menyalurkan aspirasi masyarakat melalui perbandingan angka. Dengan perbandingan angka akan mempermudah dalam menganalisis dan menyimpulkan jawaban dari rumusan masalah.

¹Ibnu Hajar, *Dasar-Dasar Metodologi Kuantitaif dalam Pendidikan* (Jakarta: PT. Raja Grafindo Persada, 1996), h. 30.

²Rachmat Kriyantono, *Teknik Praktis Riset Komunikasi* (Jakarta: Kencana Prenada Media, 2006), h. 60.

³Ridwan, *Metode dan Teknik Menyusun Proposal Penelitian* (Cet. III; Bandung: CV. Alfabeta, 2010), h. 65.

2. Lokasi Penelitian

Lokasi penelitian dalam penelitian ini adalah Desa Lara Kecamatan Baebunta Kabupaten Luwu Utara.

B. Pendekatan Penelitian

Metode penelitian yang digunakan adalah metode survei dengan pendekatan kuantitatif. Penelitian ini merupakan penelitian yang menggunakan kuesioner sebagai instrument penelitian, berupa lembaran berisi beberapa pertanyaan dengan struktur yang baku. Dalam pelaksanaan survei, kondisi penelitian tidak dimanipulasi oleh peneliti.⁴

C. Populasi dan Sampel

1. Populasi

Populasi adalah keseluruhan objek baik berupa manusia, benda, peristiwa, maupun gejala yang terjadi.⁵ Populasi adalah wilayah generalisasi yang terdiri atas: obyek dan subyek yang mempunyai kualitas dan karakteristik tertentu yang ditetapkan oleh peneliti untuk dipelajari dan kemudian ditarik kesimpulannya. Jadi populasi itu tidak hanya orang, tetapi objek dan benda-benda lain.⁶ Adapun yang menjadi populasi dalam penelitian ini adalah anggota BPD Desa Lara sebanyak 11 orang, Perangkat Desa Lara 9 orang serta masyarakat Desa Lara yang diwakili oleh Kepala Keluarga (KK) sebanyak 1507 KK

⁴Bambang Prasetyo dan Lina Miftahul Jannah, *Metode Penelitian Kuantitatif* (Jakarta : Rajawali Pers, 2013), h.49

⁵Muhammad Ali, *Penelitian, Prosedur, dan Strategi* (Bandung: Angkasa, 1980), h. 17.

⁶Sugiyono, *Metode Penelitian Pendidikan* (Bandung: Alfabeta, 2009), h. 117.

2. Sampel

Sampel adalah sebagian dari jumlah dan karakteristik yang dimiliki oleh populasi.⁷ Bila populasi besar dan peneliti tidak mungkin mempelajari semua yang ada pada populasi, misalnya keterbatasan dana, tenaga dan waktu, maka peneliti dapat mengambil sampel dari populasi itu.

Teknik penentuan sampel dilakukan dengan rumus Yamane, untuk menggunakan rumus ini, pertama ditentukan berapa batas toleransi kesalahan. Batas toleransi kesalahan ini dinyatakan dengan persentase. Dalam Penelitian ini menggunakan rumus Yamane dengan toleransi batas kesalahan 10% atau 0,1.

Menyadari jumlah populasi yang terlalu banyak, yakni masyarakat Desa Lara Kecamatan Baebunta Kabupaten Luwu Utara, maka penulis menggunakan rumus Yamane yaitu :

$$n = \frac{N}{1 + Nd^2}$$

$$= \frac{1507}{1 + 1507 (0,1)^2}$$

$$= \frac{1507}{16,07}$$

$$n = 94$$

Berdasarkan pengukuran penentuan sampel di atas maka didapatkan sampel yang diperlukan untuk masyarakat sebanyak 94 orang dari populasi sebanyak 1507 masyarakat Desa Lara. Selanjutnya dilakukan penarikan sampel dengan menggunakan teknik *Stratified Random Sampling* dengan rumus sebagai berikut:

⁷Sugiyono, *Metode Penelitian Administrasi* (Bandung: CV. Alfabeta, 2007), h. 57.

$$\frac{\text{populasi setiap dusun}}{N} \times \text{sampel secara keseluruhan}$$

Dengan penjabarannya sebagai berikut:

Diketahui n: 98

Dinyatakan sampel tiap dusun:

$$\begin{aligned} \text{Sampel Dusun Lara} &= \frac{473}{1507} \times 94 \\ &= 30 \end{aligned}$$

Maka diperoleh penarikan sampel setiap dusun sebagai berikut:

Tabel 3.1

Jumlah Sampel/Dusun

No	Dusun	Jumlah Kepala Keluarga	Jumlah Sampel
1	Lara	473	30
2	Karyamulya	276	17
3	Situndukan	129	8
4	Polewali	112	7
5	Pondang	105	7
6	Bajora	212	13
7	Kamande	113	7
8	Panimbu	87	5
	Total	1507	94

Sumber: Hasil Olah Data Peneliti

Jadi, populasi dan sampel dalam penelitian ini dapat dilihat dari tabel berikut:

Tabel 3.2 : Tabel Populasi dan Sampel Dalam Penelitian

No	Jabatan	Populasi	Sampel
1	Anggota BPD	11	11
2	Aparat Desa	9	9
3	Masyarakat (KK)	1507	94
	Total	1527	114

Dalam penelitian ini, penulis mengambil sampel dari semua anggota Badan Permusyawaratan Desa (BPD) sebanyak 11 orang, Aparat Desa sebanyak 9 orang serta masyarakat Desa Lara sebanyak 94 orang. Untuk sampel anggota Badan Permusyawaratan Desa (BPD) dan Aparat Desa, penulis menggunakan teknik sensus, yaitu mengambil jumlah secara keseluruhan. Sedangkan untuk sampel masyarakat, penulis memakai rumus Yamane seperti yang telah dikemukakan di atas.

D. Metode Pengumpulan Data

Metode pengumpulan data yang digunakan dalam penelitian ini adalah

1. Kuesioner

Kuesioner adalah sejumlah pertanyaan tertulis yang digunakan untuk memperoleh informasi dari responden dalam arti laporan tentang pribadinya, atau hal-hal yang ia ketahui.⁸ Peneliti menyebarkan sejumlah pertanyaan kepada responden, dalam hal ini masyarakat Desa Lara yang mengetahui tentang BPD. Pernyataan dalam kuesioner masing-masing variabel dalam penelitian ini diukur dengan

⁸Suharsimi Arikunto, *Prosedur Penelitian Suatu Pendekatan Praktik* (Jakarta: PT. Rineka Cipta, 2002), h. 151.

menggunakan skala Likert, yaitu suatu skala yang digunakan untuk mengukur sikap, pendapat, persepsi seseorang atau sekelompok orang tentang fenomena sosial.⁹

Sugiyono menjelaskan dalam bukunya bahwa dalam penentuan skor, yang pertama harus dilakukan adalah menentukan skor dari tiap jawaban yang akan diberikan kemudian menentukan banyaknya jawaban pada tiap pertanyaan yang akan kita berikan. Misalnya dalam penelitian ini hanya menggunakan 5 skala dengan kategori sangat setuju, setuju, netral, tidak setuju, dan sangat tidak setuju. Adapun skor dari tiap item adalah sebagai berikut:

- a. Untuk pilihan jawaban “sangat setuju” diberi skor 4
- b. Untuk pilihan jawaban “setuju” diberi skor 3
- c. Untuk pilihan jawaban “tidak setuju” diberi skor 2
- d. Untuk pilihan jawaban “sangat tidak setuju” diberi skor 1

Dalam penelitian ini, peneliti menghilangkan skala Netral (N), berdasarkan tiga alasan. Pertama, kategori netral itu mempunyai arti ganda, bisa diartikan belum dapat memutuskan atau memberi jawaban (menurut konsep aslinya). Kedua, tersedianya jawaban yang ditengah itu menimbulkan kecenderungan menjawab ketengah (*central tendency effect*), terutama bagi individu yang ragu-ragu atas arah kecenderungan jawabannya, kearah setuju ataukah ke arah tidak setuju. Ketiga, maksud kategorisasi jawaban SS-S-TS-STSS adalah untuk melihat kecenderungan pendapat responden, ke arah setuju atau kearah tidak setuju. Jika disediakan kategori

⁹Sugiyono. *Metode Penelitian Kuantitatif, Kualitatif, dan R & D* (Bandung: Alfabeta, 2012), h. 93.

jawaban itu akan menghilangkan banyak data penelitian sehingga mengurangi banyaknya informasi yang dapat dijangkau dari para responden.¹⁰

2. Observasi

Observasi disini diartikan sebagai kegiatan mengamati secara langsung, tanpa mediator sesuatu objek untuk melihat dengan dekat kegiatan yang dilakukan objek tersebut. Objek dalam penelitian ini adalah BPD desa Lara.

3. Dokumentasi

Metode kuesioner dan observasi sering dilengkapi dengan kegiatan penelusuran dokumentasi. Tujuannya untuk mendapatkan informasi yang mendukung analisis dan interpretasi data. Metode dokumentasi peneliti digunakan untuk mendapatkan data pendukung tentang kegiatan-kegiatan BPD Desa Lara, dan data-data lainnya yang berkaitan dengan penelitian tentang BPD Desa Lara

E. Variabel Penelitian

Variabel adalah objek penelitian yang menjadi titik perhatian suatu penelitian.¹¹ Sugyono berpendapat bahwa variabel merupakan gejala yang menjadi fokus peneliti untuk diamati, dan variabel penelitian adalah atribut, sifat atau nilai dari orang, objek atau kegiatan yang memiliki variasi tertentu yang ditetapkan oleh peneliti untuk dipelajari dan kemudian ditarik kesimpulannya.

Dalam penelitian ini ada dua variabel yang akan dianalisa yaitu:

1. Variabel bebas (*Independen Variabel*) adalah variabel yang memengaruhi atau yang menjadi sebab perubahannya atau timbulnya variabel terikat. Adapun

¹⁰Sutrisno Hadi, *Analisis Butir untuk Instrumen Angket, Tes dan Skala Nilai dengan BASICA* (Yogyakarta: Andi Offset, 1991), h. 20.

¹¹Suharsimi Arikunto, *Prosedur Penelitian suatu Pendekatan Praktek* (Jakarta: Rineka Cipta, 2002), h. 118.

variabel bebas dalam penelitian ini adalah komunikasi BPD, variabel ini dilambangkan dengan “X”.

2. Variabel terikat (*Dependent Variabel*) adalah variabel yang dipengaruhi atau yang menjadi akibat karena adanya variabel bebas. Adapun variabel terikat dalam penelitian ini adalah aspirasi masyarakat, variabel ini dilambangkan dengan “Y”.

Adapun indikator penelitian ini akan dijelaskan dalam tabel 3.1 berikut ini:

Tabel 3.3
Operasionalisasi Konsep

Variabel	Operasional	Indikator	Alat Ukur		Hasil Ukur
			Skala	Data	
Variabel (X) Komunikasi BPD	Komunikasi yang mampu menghasilkan perubahan sikap pada masyarakat untuk berpartisipasi dalam menyalurkan aspirasi	<ol style="list-style-type: none"> 1. Menyelenggarakan musyawarah desa, 2. Menyediakan kotak saran 3. Berinteraksi secara langsung dengan masyarakat 4. Menciptakan hubungan yang baik dengan masyarakat 5. Berkomunikasi dengan baik dan benar 	K O E S I O N E R	L I K E R T	SS : Sangat Setuju S : Setuju TS : Tidak setuju STS : Sangat tidak setuju
Variabel (Y) Aspirasi	Sejumlah gagasan/ide berupa kebutuhan	<ol style="list-style-type: none"> 1. Mengikuti musyawarah desa 2. Aspirasi 	K O	L I	SS : Sangat Setuju S : Setuju

Masyarakat	masyarakat, dalam suatu forum formalitas dari lapisan masyarakat manapun dan ada keterlibatan langsung dalam bentuk produk, jasa, pelayanan, dan lain sebagainya yang wajib untuk bisa dipenuhi sehingga dapat mencapai kesejahteraan yang dituangkan dalam bentuk usulan kegiatan pembangunan	tersalurkan dengan baik 3. Aspirasi disampaikan melalui forum maupun diluar forum. 4. Menerima dan Menampung segala aspirasi	E S I O N E R	K E R T	TS :Tidak setuju STS : Sangat tidak setuju
------------	--	--	---------------------------------	------------------	---

Sumber : Berdasarkan olahan peneliti 2017

F. Validasi dan Reliabilitas Instrumen

1. Uji Validitas

Suatu alat ukur yang valid, tidak sekedar mampu mengungkapkan data dengan tepat akan tetapi juga harus dapat memberikan gambaran yang cermat mengenai data tersebut. Validitas dimaksudkan untuk menyatakan sejauh mana instrument (misalnya koesioner) akan mengukur apa yang ingin diukur.¹² Uji validitas digunakan untuk mengukur sah atau valid tidaknya suatu kuesioner. Pengukuran validitas menggunakan *korelasi bivariate pearson* dengan bantuan program SPSS versi 22. Item angket dalam uji validitas dikatakan valid jika $r_{hitung} > r_{tabel}$ pada nilai signifikansi 5%. Sedangkan jika $r_{hitung} < r_{tabel}$ maka variabel tersebut tidak valid.

2. Uji Reliabilitas

¹²Rachmat Kriyantono, *TeknikPraktis Riset Komunikasi*(Jakarta: Kencana Prenada Media, 2006), h. 143.

Instrumen yang reliabel adalah instrumen yang bila digunakan beberapa kali untuk mengukur obyek yang sama, akan menghasilkan data yang sama.¹³ Reliabilitas alat ukur menunjukkan sejauh mana hasil pengukuran dengan alat tersebut dapat dipercaya. Reliabilitas dalam penelitian ini menggunakan uji *Cronbach Alpha* yaitu metode yang digunakan untuk menguji kelayakan terhadap konsistensi seluruh skala yang digunakan di dalam penelitian. Suatu instrumen penelitian dapat dikatakan telah *reliable* jika memiliki koefisien reliabilitas 0,6 atau lebih dengan menggunakan bantuan program SPSS versi 22.

G. Teknik Pengolahan dan Analisis Data

Teknik pengolahan data dalam penelitian ini dimulai dari perhitungan data-data yang diperoleh melalui kuesioner, kemudian mengelempokkan dan mengolahnya. Dalam membuat pernyataan kuesioner digunakan metode skala likert, dengan metode tersebut pengkode kuesioner dapat menghitung skor total.¹⁴

Teknik analisis data dalam penelitian ini adalah analisis kuantitatif yakni analisis data terbagi menjadi dua yaitu kegiatan mendeskripsikan data dan melakukan uji statistik (*inferensi*). Kegiatan mendeskripsikan data adalah menggambarkan data yang ada guna memperoleh bentuk nyata dari responden, sehingga lebih mudah dimengerti peneliti atau orang lain yang tertarik dengan hasil penelitian yang dilakukan. Kegiatan mendeskripsikan data dilakukan dengan pengukuran statistik deskriptif.

¹³Sugiyono. *Metode Penelitian Pendidikan*. (Bandung: Alfabeta, 2009), h. 173.

¹⁴ Sugiyono, *Metode Penelitian Kuantitatif, Kualitatif dan R&D*, h. 261

1. Analisis Korelasi

Pada tahapan ini peneliti melakukan analisis korelasi untuk mengetahui apakah ada hubungan antara variabel X yakni komunikasi BPD dengan variabel Y yakni aspirasi masyarakat. Jika ada hubungan, bagaimana arah hubungan dan seberapa besar hubungan tersebut.

Nilai korelasi (r) berkisar antara 1 sampai -1. Nilai semakin mendekati 1 atau -1 berarti hubungan antara dua variabel semakin kuat, sebaliknya nilai mendekati 0 berarti hubungan antara dua variabel semakin lemah. Nilai positif menunjukkan hubungan searah (X naik maka Y naik) dan nilai negatif menunjukkan hubungan terbalik (X naik maka Y turun).

2. Regresi Linear Sederhana

Rumus yang digunakan dalam analisis data yaitu regresi linear sederhana. Analisis regresi jika korelasi antara dua variabel mempunyai hubungan kausal (sebab akibat) atau hubungan fungsional.¹⁵ Regresi sederhana merupakan teknik analisa yang digunakan untuk mengetahui sejauh mana pengaruh komunikasi BPD terhadap aspirasi masyarakat, dan menggunakan Korelasi untuk mengetahui keeratan dari kedua variabel tersebut. Persamaan regresi linear sederhana:

$$Y = a + bX$$

Dimana:

Y = Subjek dalam variabel dependen yang diprediksikan (baca Y topi).

a = Konstanta (harga Y bila X=0).

¹⁵Rachmat Kriyanto, *Teknik Praktis Riset Komunikasi* (Jakarta: Kencana Prenada Media Group, 2006), h. 183.

b = Angka arah yang menunjukkan angka peningkatan atau penurunan variabel dependen yang didasarkan pada hubungan nilai variabel independen. Bila b (+) maka naik, bila b (-) maka turun.

X = Subjek variabel independen yang mempunyai nilai tertentu.¹⁶

3. Uji Hipotesis (Uji t)

Uji t digunakan untuk menguji signifikansi hubungan antara variabel X dan Y , apakah variabel X (komunikasi BPD) benar-benar berpengaruh terhadap variabel Y (aspirasi masyarakat).

Untuk mengetahui masing-masing sumbangan variabel bebas secara parsial terhadap variabel terikat, dalam hal ini apakah koefisien regresi variabel bebas mempunyai pengaruh yang bermakna atau tidak terhadap variabel terikat.

Ho diterima jika:

$t_{hitung} \leq t_{table}$ maka Ho diterima dan H_a ditolak, itu berarti tidak ada pengaruh yang bermakna oleh variabel X dan Y .

Ho Ditolak jika:

$t_{hitung} \geq t_{table}$ maka Ho ditolak dan H_a diterima, itu berarti ada pengaruh yang bermakna oleh variabel X dan Y .

¹⁶Sugiyono, *Metode Penelitian Administrasi* (Bandung: Alfabeta, 1994), h. 169.

BAB IV

HASIL PENELITIAN DAN PEMBAHASAN

A. Tinjauan Umum Lokasi Penelitian

1. Desa Lara Kecamatan Baebunta Kabupaten Luwu Utara

Desa Lara Kecamatan Baebunta Kabupaten Luwu Utara. Lara merupakan salah satu desa yang terletak di Provinsi Sulawesi Selatan. Secara administratif, Desa Lara masuk dalam Kecamatan Baebunta, Kabupaten Luwu Utara. Sebagai bagian dari bentuk pemerintahan Desa. Lara memiliki beberapa dusun yaitu dusun Lara, Panimbu, Polewali, Situndukang, Kamande, Pondang, Karya Mulya dan Bajora. Desa lara berkisar 16 km dari Ibukota Kecamatan dan sekitar 25 km dari Ibukota Kabupaten (Masamba). Jalan ke kota Kecamatan dan kota Kabupaten merupakan akses utama penghubung Desa Lara dengan tempat yang lainnya.

Penduduk Desa Lara pada umumnya adalah petani, karena terletak di wilayah pedesaan. Bidang pertanian yang mayoritas mereka geluti adalah perkebunan kakao, nilam dan kelapa sawit. Ada juga sebagian kecil yang menjadi pegawai negeri sipil (PNS) dan sebagian lagi bergerak di bidang wiraswasta. Saat ini banyak pemuda Lara yang pergi merantau jadi pelaut.

Pada awalnya desa lara merupakan wilayah yang sangat luas. Seiring dengan perkembangan waktu, Desa Lara dimekarkan menjadi beberapa Desa. Apalagi di pertengahan tahun 1980-an dibuka daerah transmigrasi di Lara, secara otomatis

menambah jumlah penduduk Desa Lara. Sebagai konsekuensinya, Desa Lara dimekarkan menjadi beberapa Desa yaitu Lara 1, Lara II, Lara III, Lara IV, Lembang-Lembang, Teteuri, Marannu dan Sumpira.

Sekarang ini Desa Lara mengalami perkembangan yang begitu pesat. Berbagai fasilitas sudah dibangun. Pembangunan infrastruktur berupa pengerasan jalan (aspal) sudah dibangun. Jaringan listriknya pun sudah ada. Sarana pendidikannya sudah memadai, terdapat 3 buah Sekolah Dasar, 1 SMP dan 1 buah pesantren (MI,MTs,MA) serta 1 buah SMA Negeri.

Masyarakat Desa Lara saat ini masih memegang teguh sikap Toleransi yang tinggi, menggunakan tutur bahasa yang baik dan sopan, juga masih saling mengerti dan saling menolong antar sesama.

2. Badan Permusyawaratan Desa (BPD) Desa Lara

Menurut pasal 55 Undang-Undang Nomor 6 Tahun 2014 Tentang Desa, Badan Permusyawaratan Desa mempunyai fungsi :

- a. Membahas dan menyepakati rancangan peraturan desa bersama kepala desa;
- b. Menampung dan menyalurkan aspirasi masyarakat desa; dan
- c. Melakukan pengawasan kinerja kepala desa.¹

Masa jabatan anggota BPD menurut pasal 56 ayat 2 yaitu masa keanggotaan Badan Permusyawaratan Desa selama 6 Tahun terhitung sejak tanggal pengucapan sumpah/janji. Adapun jumlah anggota Badan Permusyawaratan Desa ditetapkan dalam

¹ Undang-Undang Nomor 6 Tahun 2014 Tentang Desa

pasal 58 ayat 1 yaitu jumlah anggota Badan Permusyawaratan Desa ditetapkan dengan jumlah gasal, paling sedikit 5 (lima) dan paling banyak 9 (sembilan) orang, dengan memperhatikan wilayah, perempuan, penduduk, dan kemampuan keuangan desa.

BPD Desa Lara mulai dibentuk pada tahun 2013, dengan jumlah anggota BPD desa lara saat ini sebanyak 11 orang yang diketuai oleh Rakkani, S.Pd yang sudah menjabat selama 2 periode. BPD Desa Lara mempunyai Visi-Misi yaitu sebagai berikut :

a. Visi BPD Desa Lara :

“Menyalurkan aspirasi masyarakat dengan baik”

b. Misi BPD Desa Lara :

- 1) Melakukan musyawarah dusun (MUSDUS) tiap dusun
- 2) Melakukan musyawarah Desa
- 3) Menampung aspirasi masyarakat
- 4) Memantau pekerjaan pemerintah Desa

Gambar 4.1
Struktur Pembagian Komisi
BPD Desa Lara
Kecamatan Baebunta Kabupaten Luwu Utara

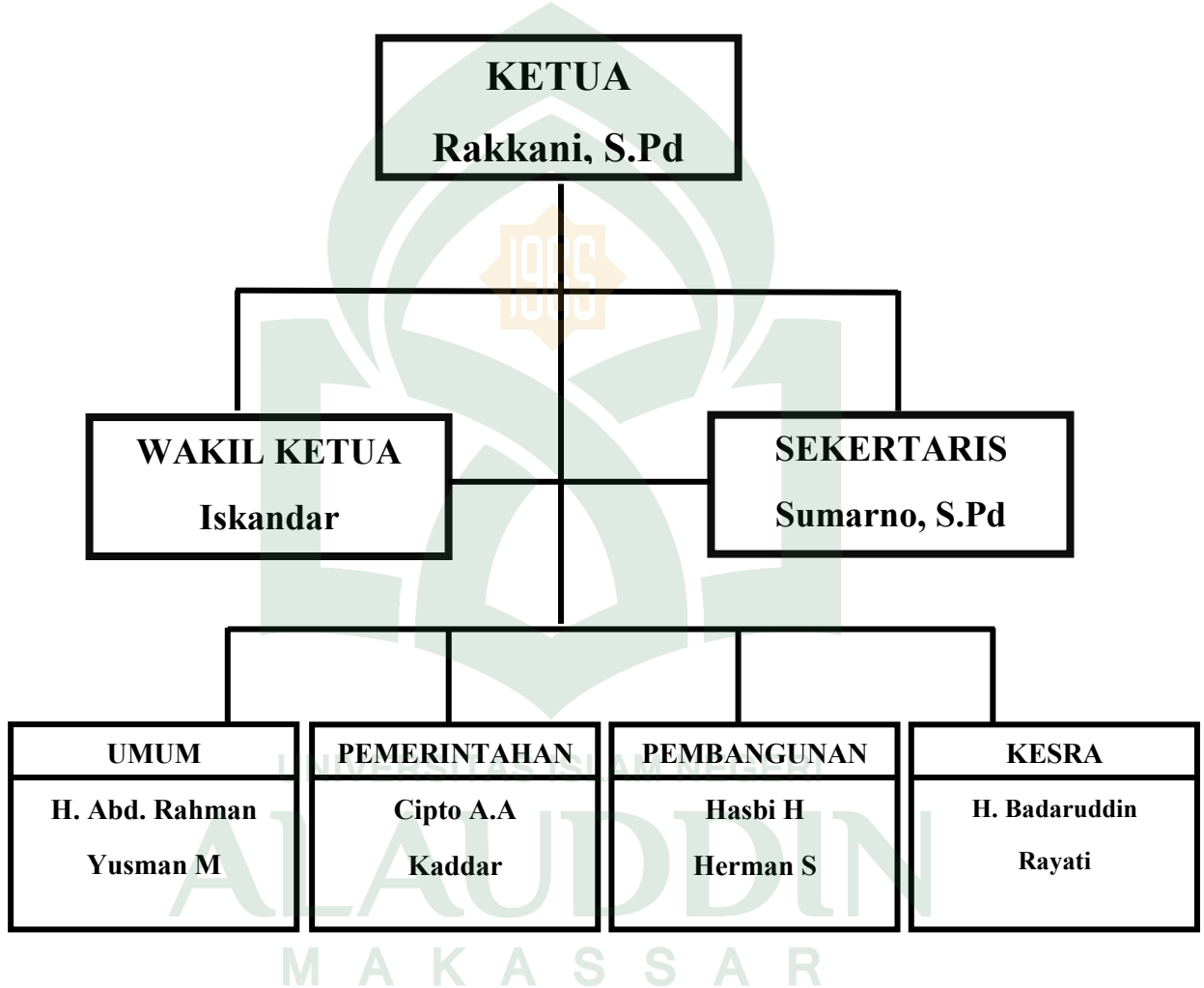

Sumber : Berdasarkan Hasil Dokumentasi (2017)

B. Deskripsi Komunikasi BPD

Frekuensi dan persen tentang komunikasi BPD Desa Lara berdasarkan hasil dari perhitungan angket, dapat dilihat pada tabel-tabel dibawah ini.

Tabel 4.1
BPD Desa Lara adalah forum komunikasi yang bisa menyalurkan aspirasi masyarakat secara tuntas

BPD Desa Lara adalah forum komunikasi yang bisa menyalurkan aspirasi masyarakat secara tuntas	Frekuensi	%
Sangat Setuju	80	70
Setuju	34	30
Tidak Setuju	0	0
Sangat Tidak Setuju	0	0
Jumlah	114	100

Sumber: Olah Data Peneliti (2017)

Berdasarkan tabel di atas, dapat diperoleh informasi ada 80 responden dengan persentase 70% sangat setuju bahwa BPD Desa Lara adalah forum komunikasi yang bisa menyalurkan aspirasi masyarakat secara tuntas, 34 responden dengan persentase 30% menyatakan setuju, dan tidak ada responden yang memilih tidak setuju dan sangat tidak setuju.

Tabel 4.2
BPD Desa Lara mudah bersosialisasi dengan masyarakat

BPD Desa Lara mudah bersosialisasi dengan masyarakat	Frekuensi	%
Sangat Setuju	89	78
Setuju	25	22
Tidak Setuju	0	0
Sangat Tidak Setuju	0	0
Jumlah	114	100

Sumber: Olah Data Peneliti (2017)

Berdasarkan tabel di atas, dapat diperoleh informasi ada 89 responden dengan persentase 78% sangat setuju bahwa BPD Desa Lara mudah bersosialisasi dengan masyarakat, 25 responden dengan persentase 22% menyatakan setuju, dan tidak ada responden yang memilih tidak setuju dan sangat tidak setuju.

Tabel 4.3
Komunikasi BPD Desa Lara menjadi salah satu faktor masyarakat mempercayai kinerja BPD dalam menyalurkan aspirasi masyarakat

Komunikasi BPD Desa Lara menjadi salah satu faktor masyarakat mempercayai kinerja BPD dalam menyalurkan aspirasi masyarakat	Frekuensi	%
Sangat Setuju	79	69
Setuju	35	31
Tidak Setuju	0	0
Sangat Tidak Setuju	0	0
Jumlah	114	100

Sumber: Olah Data Peneliti (2017)

Berdasarkan tabel di atas, dapat diperoleh informasi ada 79 responden dengan persentase 69% sangat setuju bahwa komunikasi BPD Desa Lara menjadi salah satu faktor masyarakat mempercayai kinerja BPD dalam menyalurkan aspirasi masyarakat, 35 responden dengan persentase 31% menyatakan setuju, dan tidak ada responden yang memilih tidak setuju dan sangat tidak setuju.

Tabel 4.4

BPD Desa Lara memberikan pelayanan yang baik bagi masyarakat

BPD Desa Lara memberikan pelayanan yang baik bagi masyarakat	Frekuensi	%
Sangat Setuju	98	86
Setuju	16	14
Tidak Setuju	0	0
Sangat Tidak Setuju	0	0
Jumlah	114	100

Sumber: Olah Data Peneliti (2017)

Berdasarkan tabel di atas, dapat diperoleh informasi ada 98 responden dengan persentase 86% sangat setuju bahwa BPD Desa Lara memberikan pelayanan yang baik bagi masyarakat, 16 responden dengan persentase 14% menyatakan setuju, dan tidak ada responden yang memilih tidak setuju dan sangat tidak setuju.

Tabel 4.5

Komunikasi BPD Desa Lara berpengaruh dalam menyalurkan aspirasi masyarakat dengan baik

Komunikasi BPD Desa Lara berpengaruh dalam menyalurkan aspirasi masyarakat dengan baik	Frekuensi	%
Sangat Setuju	89	78
Setuju	25	22
Tidak Setuju	0	0
Sangat Tidak Setuju	0	0
Jumlah	114	100

Sumber: Olah Data Peneliti (2017)

Berdasarkan tabel di atas, dapat diperoleh informasi ada 89 responden dengan persentase 78% sangat setuju bahwa komunikasi BPD Desa Lara berpengaruh dalam menyalurkan aspirasi masyarakat dengan baik., 25 responden dengan persentase 22% menyatakan setuju, dan tidak ada responden yang memilih tidak setuju dan sangat tidak setuju.

Table 4.6

Pengambilan keputusan BPD Desa Lara dilakukan dengan cara musyawarah

Pengambilan keputusan BPD Desa Lara dilakukan dengan cara musyawarah	Frekuensi	%
Sangat Setuju	93	82
Setuju	21	18
Tidak Setuju	0	0
Sangat Tidak Setuju	0	0
Jumlah	114	100

Sumber: Olah Data Peneliti (2017)

Berdasarkan tabel di atas, dapat diperoleh informasi ada 93 responden dengan persentase 82% sangat setuju bahwa pengambilan keputusan BPD Desa Lara dilakukan dengan cara musyawarah, 21 responden dengan persentase 18% menyatakan setuju, dan tidak ada responden yang memilih tidak setuju dan sangat tidak setuju.

Table 4.7

BPD Desa Lara melakukan musyawarah dengan masyarakat agar mencapai mufakat

BPD Desa Lara melakukan musyawarah dengan masyarakat agar mencapai mufakat	Frekuensi	%
Sangat Setuju	97	85
Setuju	17	15

Tidak Setuju	0	0
Sangat Tidak Setuju	0	0
Jumlah	114	100

Sumber: Olah Data Peneliti (2017)

Berdasarkan tabel di atas, dapat diperoleh informasi ada 97 responden dengan persentase 85% sangat setuju bahwa BPD Desa Lara melakukan musyawarah dengan masyarakat agar mencapai mufakat, 17 responden dengan persentase 15% menyatakan setuju, dan tidak ada responden yang memilih tidak setuju dan sangat tidak setuju.

Table 4.8

Untuk mencapai mufakat, BPD Desa Lara melakukan musyawarah dengan menggunakan komunikasi yang jelas dan mudah dimengerti

Untuk mencapai mufakat, BPD Desa Lara melakukan musyawarah dengan menggunakan komunikasi yang jelas dan mudah dimengerti	Frekuensi	%
Sangat Setuju	90	79
Setuju	24	21
Tidak Setuju	0	0
Sangat Tidak Setuju	0	0
Jumlah	114	100

Sumber: Olah Data Peneliti (2017)

Berdasarkan tabel di atas, dapat diperoleh informasi ada 90 responden dengan persentase 79% sangat setuju bahwa untuk mencapai mufakat, BPD Desa Lara melakukan musyawarah dengan menggunakan komunikasi yang jelas dan mudah dimengerti. 24 responden dengan persentase 21% menyatakan setuju, dan tidak ada responden yang memilih tidak setuju dan sangat tidak setuju.

Table 4.9

Apabila musyawarah tidak terlaksana dengan baik, maka pengambilan keputusan dilakukan dengan cara pemungutan suara dari masyarakat oleh BPD Desa Lara

Apabila musyawarah tidak terlaksana dengan baik, maka pengambilan keputusan dilakukan dengan cara pemungutan suara dari masyarakat oleh BPD Desa Lara	Frekuensi	%
Sangat Setuju	96	84
Setuju	18	16
Tidak Setuju	0	0
Sangat Tidak Setuju	0	0
Jumlah	114	100

Sumber: Olah Data Peneliti (2017)

Berdasarkan tabel di atas, dapat diperoleh informasi ada 96 responden dengan persentase 84% sangat setuju bahwa apabila musyawarah tidak terlaksana dengan baik, maka pengambilan keputusan dilakukan dengan cara pemungutan suara dari masyarakat oleh BPD Desa Lara, 18 responden dengan persentase 16% menyatakan setuju, dan tidak ada responden yang memilih tidak setuju dan sangat tidak setuju

Table 4.10

BPD Desa Lara menerima dengan baik aspirasi yang diberikan oleh masyarakat

BPD Desa Lara menerima dengan baik aspirasi yang diberikan oleh masyarakat	Frekuensi	%
Sangat Setuju	94	83
Setuju	20	18
Tidak Setuju	0	0

Sangat Tidak Setuju	0	0
Jumlah	114	100

Sumber: Olah Data Peneliti (2017)

Berdasarkan tabel di atas, dapat diperoleh informasi ada 94 responden dengan persentase 83% sangat setuju bahwa BPD Desa Lara menerima dengan baik aspirasi yang diberikan oleh masyarakat, 20 responden dengan persentase 18% menyatakan setuju, dan tidak ada responden yang memilih tidak setuju dan sangat tidak setuju.

Table 4.11

BPD Desa Lara Memberi motivasi pada masyarakat untuk membangun Desa

BPD Desa Lara Memberi motivasi pada masyarakat untuk membangun Desa	Frekuensi	%
Sangat Setuju	95	83
Setuju	19	17
Tidak Setuju	0	0
Sangat Tidak Setuju	0	0
Jumlah	114	100

Sumber: Olah Data Peneliti (2017)

Berdasarkan tabel di atas, dapat diperoleh informasi ada 95 responden dengan persentase 83% sangat setuju bahwa BPD Desa Lara Memberi motivasi pada masyarakat untuk membangun Desa, 19 responden dengan persentase 17% menyatakan setuju, dan tidak ada responden yang memilih tidak setuju dan sangat tidak setuju.

Tabel 4.12
Menyediakan kotak saran

BPD Desa Lara menyediakan kotak saran bagi masyarakat	Frekuensi	%
Sangat Setuju	92	81
Setuju	22	19
Tidak Setuju	0	0
Sangat Tidak Setuju	0	0
Jumlah	114	100

Sumber: Olah Data Peneliti (2017)

Berdasarkan tabel di atas, dapat diperoleh informasi ada 92 responden dengan persentase 81% sangat setuju bahwa BPD Desa Lara menyediakan kotak saran bagi masyarakat, 22 responden dengan persentase 19% menyatakan setuju, dan tidak ada responden yang memilih tidak setuju dan sangat tidak setuju.

Tabel 4.13
Berinteraksi secara langsung dengan masyarakat

BPD Desa Lara beinteraksi secara langsung dengan masyarakat	Frekuensi	%
Sangat Setuju	82	72
Setuju	32	28
Tidak Setuju	0	0
Sangat Tidak Setuju	0	0
Jumlah	114	100

Sumber: Olah Data Peneliti (2017)

Berdasarkan tabel di atas, dapat diperoleh informasi ada 82 responden dengan persentase 72% sangat setuju bahwa BPD Desa Lara berinteraksi secara langsung

dengan masyarakat untuk bersosialisasi, 32 responden dengan persentase 28% menyatakan setuju, dan tidak ada responden yang memilih tidak setuju dan sangat tidak setuju.

Tabel 4.14
Menciptakan hubungan yang baik dengan masyarakat

Komunikasi yang dilakukan oleh BPD Desa Lara menciptakan hubungan yang baik antara anggota BPD dan masyarakat Desa Lara	Frekuensi	%
Sangat Setuju	88	77
Setuju	26	23
Tidak Setuju	0	0
Sangat Tidak Setuju	0	0
Jumlah	114	100

Sumber: Olah Data Peneliti (2017)

Berdasarkan tabel di atas, dapat diperoleh informasi ada 88 responden dengan persentase 77% sangat setuju bahwa BPD Desa Lara menjalin hubungan yang baik dengan masyarakat, 26 responden dengan persentase 23% menyatakan setuju, dan tidak ada responden yang memilih tidak setuju dan sangat tidak setuju.

Tabel 4.15
Berkomunikasi dengan baik dan benar

BPD menggunakan komunikasi yang baik dan mudah dimengerti oleh masyarakat	Frekuensi	%
Sangat Setuju	92	81
Setuju	22	19
Tidak Setuju	0	0
Sangat Tidak Setuju	0	0
Jumlah	114	100

Sumber: Olah Data Peneliti (2017)

Berdasarkan tabel di atas, dapat diperoleh informasi ada 92 responden dengan persentase 81% sangat setuju bahwa BPD Desa Lara menggunakan komunikasi yang baik dan mudah dimengerti oleh masyarakat, 22 responden dengan persentase 19% menyatakan setuju, dan tidak ada responden yang memilih tidak setuju dan sangat tidak setuju.

C. Deskripsi Aspirasi Masyarakat

Frekuensi dan persen tentang aspirasi masyarakat berdasarkan hasil dari perhitungan angket, dapat dilihat pada table-table dibawah ini.

Tabel 4.16
Mengikuti musyawarah desa

Seluruh anggota BPD Desa Lara maupun masyarakat sangat antusias mengikuti seluruh kegiatan musyawarah	Frekuensi	%
Sangat Setuju	88	77
Setuju	26	23
Tidak Setuju	0	0
Sangat Tidak Setuju	0	0
Jumlah	114	100

Sumber: Olah Data Peneliti (2017)

Berdasarkan tabel di atas, dapat diperoleh informasi ada 88 responden dengan persentase 77% sangat setuju bahwa anggota BPD Desa Lara dan masyarakat antusias mengikuti seluruh kegiatan musyawarah, 26 responden dengan persentase 23% menyatakan setuju, dan tidak ada responden yang memilih tidak setuju dan sangat tidak setuju.

Tabel 4.17
Aspirasi yang belum bisa tersalurkan dengan baik oleh BPD desa Lara, akan dikirim ke BPD tingkat Kabupaten untuk ditindak lanjuti

Aspirasi yang belum bisa tersalurkan dengan baik oleh BPD desa Lara, akan dikirim ke BPD tingkat Kabupaten untuk ditindak lanjuti	Frekuensi	%
Sangat Setuju	84	34
Setuju	30	26
Tidak Setuju	0	2
Sangat Tidak Setuju	0	2
Jumlah	114	100

Sumber: Olah Data Peneliti (2017)

Berdasarkan tabel di atas, dapat diperoleh informasi ada 97 responden dengan persentase 85% sangat setuju bahwa aspirasi yang belum bisa tersalurkan dengan baik oleh BPD desa Lara, akan dikirim ke BPD tingkat Kabupaten untuk ditindak lanjuti, 17 responden dengan persentase 15% menyatakan setuju, dan tidak ada responden yang memilih tidak setuju dan sangat tidak setuju.

Table 4.18
BPD Desa Lara terbuka dan ramah pada pandangan atau pendapat masyarakat.

BPD Desa Lara terbuka dan ramah pada pandangan atau pendapat masyarakat.	Frekuensi	%
Sangat Setuju	84	34
Setuju	30	26
Tidak Setuju	0	2
Sangat Tidak Setuju	0	2
Jumlah	114	100

Sumber: Olah Data Peneliti (2017)

Berdasarkan tabel di atas, dapat diperoleh informasi ada 97 responden dengan persentase 85% sangat setuju bahwa BPD Desa Lara terbuka dan ramah pada pandangan atau pendapat masyarakat, 17 responden dengan persentase 15% menyatakan setuju, dan tidak ada responden yang memilih tidak setuju dan sangat tidak setuju.

Table 4.19
Semua aspirasi masyarakat yang sebelumnya, telah ditampung dan disalurkan oleh BPD desa Lara.

Semua aspirasi masyarakat yang sebelumnya, telah ditampung dan disalurkan oleh BPD desa Lara.	Frekuensi	%
Sangat Setuju	84	34
Setuju	30	26
Tidak Setuju	0	2
Sangat Tidak Setuju	0	2
Jumlah	114	100

Sumber: Olah Data Peneliti (2017)

Berdasarkan tabel di atas, dapat diperoleh informasi ada 97 responden dengan persentase 85% sangat setuju bahwa semua aspirasi masyarakat yang sebelumnya, telah ditampung dan disalurkan oleh BPD desa Lara, 17 responden dengan persentase 15% menyatakan setuju, dan tidak ada responden yang memilih tidak setuju dan sangat tidak setuju.

Table 4.20
Aspirasi masyarakat diputuskan dan disalurkan berdasarkan hasil musyawarah

Aspirasi masyarakat diputuskan dan disalurkan berdasarkan hasil musyawarah	Frekuensi	%
Sangat Setuju	84	34
Setuju	30	26
Tidak Setuju	0	2
Sangat Tidak Setuju	0	2
Jumlah	114	100

Sumber: Olah Data Peneliti (2017)

Berdasarkan tabel di atas, dapat diperoleh informasi ada 97 responden dengan persentase 85% sangat setuju bahwa aspirasi masyarakat diputuskan dan disalurkan berdasarkan hasil musyawarah, 17 responden dengan persentase 15% menyatakan setuju, dan tidak ada responden yang memilih tidak setuju dan sangat tidak setuju.

Tabel 4.21
Aspirasi tersalurkan dengan baik

Setiap aspirasi yang disampaikan oleh masyarakat, tersalurkan dengan cepat dan baik oleh BPD Desa Lara.	Frekuensi	%
Sangat Setuju	84	34
Setuju	30	26
Tidak Setuju	0	2
Sangat Tidak Setuju	0	2
Jumlah	114	100

Sumber: Olah Data Peneliti (2017)

Berdasarkan tabel di atas, dapat diperoleh informasi ada 84 responden dengan persentase 34% sangat setuju bahwa aspirasi masyarakat tersalurkan dengan cepat

dan baik oleh BPD Desa Lara, 30 responden dengan persentase 26% menyatakan setuju, dan tidak ada responden yang memilih tidak setuju dan sangat tidak setuju.

Tabel 4.22
Aspirasi disampaikan melalui forum maupun diluar forum.

Aspirasi masyarakat tidak hanya tersalurkan melalui forum rapat, namun aspirasi juga terkadang disalurkan oleh masyarakat diluar forum.	Frekuensi	%
Sangat Setuju	90	79
Setuju	24	21
Tidak Setuju	0	0
Sangat Tidak Setuju	0	0
Jumlah	114	100

Sumber: Olah Data Peneliti (2017)

Berdasarkan tabel di atas, dapat diperoleh informasi ada 90 responden dengan persentase 79% sangat setuju bahwa aspirasi masyarakat tidak hanya tersalurkan dalam forum resmi namun juga diluar forum, 24 responden dengan persentase 21% menyatakan setuju, dan tidak ada responden yang memilih tidak setuju dan sangat tidak setuju.

Tabel 4.23
Menerima dan Menampung segala aspirasi

Aspirasi masyarakat akan diterima dan ditampung oleh BPD Desa Lara dengan baik.	Frekuensi	%
Sangat Setuju	87	76
Setuju	27	24
Tidak Setuju	0	0
Sangat Tidak Setuju	0	0
Jumlah	114	100

Sumber: Olah Data Peneliti (2017)

Berdasarkan tabel di atas, dapat diperoleh informasi ada 87 responden dengan persentase 76% sangat setuju bahwa aspirasi masyarakat diterima dan ditampung oleh BPD Desa Lara dengan baik, 27 responden dengan persentase 24% menyatakan setuju, dan tidak ada responden yang memilih tidak setuju dan sangat tidak setuju.

Table 4.24
Kehadiran BPD Desa Lara sebagai Forum Komunikasi, membawa perubahan bagi masyarakat Desa Lara

Kehadiran BPD Desa Lara sebagai Forum Komunikasi, membawa perubahan bagi masyarakat Desa Lara	Frekuensi	%
Sangat Setuju	87	76
Setuju	27	24
Tidak Setuju	0	0
Sangat Tidak Setuju	0	0
Jumlah	114	100

Sumber: Olah Data Peneliti (2017)

Berdasarkan tabel di atas, dapat diperoleh informasi ada 97 responden dengan persentase 85% sangat setuju bahwa kehadiran BPD Desa Lara sebagai Forum Komunikasi, membawa perubahan bagi masyarakat Desa Lara, 17 responden dengan

persentase 15% menyatakan setuju, dan tidak ada responden yang memilih tidak setuju dan sangat tidak setuju.

D. Uji Validitas dan Reliabilitas

1. Uji Validitas

Uji validitas digunakan untuk mengukur sah atau valid tidaknya suatu kuesioner. Diketahui nilai df (*degree of freedom*) yaitu 112, dengan signifikansi 5%. Maka diperoleh r_{tabel} yaitu 0,184.

Adapun hasil uji validitas sebagaimana data dalam tabel berikut:

Tabel 4.25

Hasil Uji Validitas Angket

No. Item	R_{xy}	$r_{\text{tabel}} 5\% (66)$	Keterangan
1	0,328	0,184	Valid
2	0,746	0,184	Valid
3	0,754	0,184	Valid
4	0,352	0,184	Valid
5	0,335	0,184	Valid
6	0,705	0,184	Valid
7	0,562	0,184	Valid
8	0,578	0,184	Valid
9	0,602	0,184	Valid
10	0,671	0,184	Valid
11	0,709	0,184	Valid
12	0,709	0,184	Valid
13	0,652	0,184	Valid
14	0,677	0,184	Valid

15	0,600	0,184	Valid
16	0,303	0,184	Valid
17	0,393	0,184	Valid
18	0,428	0,184	Valid
19	0,372	0,184	Valid
20	0,405	0,184	Valid
21	0,396	0,184	Valid
22	0,399	0,184	Valid
23	0,353	0,184	Valid
24	0,246	0,184	Valid

Sumber: Hasil Olah Data Peneliti

Pengukuran validitas menggunakan *Korelasi Bivariate Pearson* dengan bantuan program *SPSS 22 for Windows*. Item angket dalam uji validitas dikatakan valid jika $r_{hitung} > r_{tabel}$ pada nilai signifikansi 5%, sedangkan jika $r_{hitung} < r_{tabel}$ maka variabel tersebut tidak valid.

Hasil uji validitas sebagaimana tabel 4.25, menunjukkan bahwa semua nilai $r_{hitung} > r_{tabel}$ pada tingkat signifikansi 5%. Oleh karena itu, dapat disimpulkan bahwa semua item dalam angket penelitian ini valid, sehingga dapat digunakan sebagai instrumen penelitian.

2. Uji Reliabilitas

Reliabilitas dalam penelitian ini menggunakan uji *Cronbach Alpha* yaitu metode yang digunakan untuk menguji kelayakan terhadap konsistensi seluruh skala yang digunakan di dalam penelitian. Suatu instrumen penelitian dapat dikatakan telah *reliable* jika memiliki koefisien reliabilitas 0,6 atau lebih dengan menggunakan bantuan program *SPSS 22 for Windows*.

Hasil perhitungan dapat dilihat pada tabel 4.26 berikut:

Tabel 4.26

Hasil Uji Reliability Statistics

Cronbach's Alpha	N of Items
.818	24

Sumber: Hasil Olah Data 2017

Dari tabel di atas, diketahui bahwa nilai *Cronbach's Alpha* sebesar 0,818 yang berarti bahwa $> 0,6$. Oleh karena itu, dapat disimpulkan bahwa semua item dalam angket penelitian reliabel atau konsisten, sehingga dapat digunakan dalam pengujian hipotesis.

E. Analisi Data

1. Uji Korelasi

Berikut ini adalah hasil pengolahan data dengan menggunakan metode *Korelasi Pearson* sebagai berikut:

Tabel 4.27
Korelasi Pearson
Correlations

		X	Y
X	Pearson Correlation	1	.928**
	Sig. (2-tailed)		.000
	N	114	114
Y	Pearson Correlation	.928**	1
	Sig. (2-tailed)	.000	
	N	114	114

Sumber: Hasil Olah Data 2017

Dari hasil pengolahan data diketahui bahwa responden sebanyak 114 dihasilkan nilai korelasi sebesar 0,928. Untuk mengetahui seberapa besar keterkaitan antara dua variabel dilakukan dengan melihat nilai koefisien korelasi. Menurut Sugiyono, pedoman untuk memberikan interpretasi koefisien korelasi sebagai berikut:

0,00	-	0,199	=	sangat rendah
0,20	-	0,399	=	rendah
0,40	-	0,599	=	sedang
0,60	-	0,799	=	kuat
0,80	-	1,000	=	sangat kuat

Catatan:

- Tanda (+) atau (-) hanya menunjukkan arah hubungan.
- Nilai r terbesar adalah +1 dan nilai r terkecil adalah -1.
- $r = +1$ menunjukkan hubungan positif sempurna, sedangkan $r = -1$ menunjukkan hubungan negatif sempurna.

Dari data di atas dapat diambil kesimpulan bahwa antara variabel komunikasi BPD (X) dengan variabel aspirasi masyarakat (Y) mempunyai hubungan yang sangat kuat karena nilai 0,928 berada di antara nilai 0,80 – 1,000. Arah hubungan itu positif karena nilai r positif, berarti semakin tinggi komunikasi BPD yang efektif maka semakin tinggi pula efektivitas komunikasinya dalam meningkatkan aspirasi masyarakat.

2. Uji Regresi Linear Sederhana

Analisis regresi linear sederhana adalah hubungan secara linear antara satu variabel independen (X) dan variabel dependen (Y). Analisis ini untuk mengetahui

arah hubungan antara variabel. Apabila kita mengetahui variabel sebab atau variabel bebas maka kita akan dapat melakukan prediksi tentang kondisi variabel akibat atau variabel terikat. Setelah dilakukan pengujian dengan menggunakan program komputer *SPSS 22 for Windows*, maka diperoleh hasil yang kemudian dimasukkan ke dalam model persamaan sebagai berikut :

Tabel 4.28
Model Summary

Model	R	R Square	Adjusted R Square	Std. Error of the Estimate
1	.928 ^a	.862	.861	2.21890

Sumber: Hasil Olah Data Peneliti.

Berdasarkan tabel di atas, diperoleh informasi bahwa nilai R Square menunjukkan seberapa besar kontribusi yang diberikan variabel bebas terhadap variabel terikat. Nilai R square yang diperoleh adalah sebesar 0,862, yang berarti bahwa kemampuan variabel bebas (komunikasi BPD) untuk menjelaskan besarnya pengaruh terhadap variabel terikat (aspirasi masyarakat) adalah sebesar 86%. Untuk mengetahui kategori besarnya pengaruh tersebut dapat dilihat berdasarkan interval di bawah ini:

0,00 - 0,199 = sangat rendah

0,20 - 0,399 = rendah

0,40 - 0,599 = sedang

0,60 - 0,799 = kuat

0,80 - 1,000 = sangat kuat

Berdasarkan interval di atas, nilai R square 0,862 berada pada nilai 0,80-1,000 dan berada dalam kategori sangat kuat. Penelitian ini memperoleh 86% besarnya pengaruh efektivitas komunikasi BPD terhadap aspirasi masyarakat. Sisanya 14% dipengaruhi oleh faktor lain yang tidak terangkum dalam analisis ini.

Tabel 4.29
Output Regresi Linear Sederhana

Model	Unstandardized Coefficients		Standardized Coefficients
	B	Std. Error	Beta
1 (Constant)	5.197	3.214	
X	.949	.036	.928

Sumber: Hasil Olah Data Peneliti 2016

Berdasarkan tabel di atas, diketahui nilai constantnya adalah 0,5197 dan nilai koefisien komunikasi BPD adalah 0,949. Dari keterangan tersebut kita dapat memperoleh persamaan regresi sebagai berikut:

$$Y = a + bX$$

$$Y = 0,5197 + 0,949 X$$

Dimana

$a = 0,5197$: artinya jika efektivitas komunikasi sama dengan nol, maka nilai aspirasi masyarakat sebesar 0,949 poin

$b = 0,949$; artinya koefisien regresi efektivitas komunikasi sebesar 0,949, menyatakan setiap kenaikan 1 (satu) satuan efektivitas komunikasi (X) maka akan meningkatkan aspirasi masyarakat sebesar 0,949

3. Uji t (Uji Hipotesis)

Tabel 4.30
Uji Hipotesis

Model	Unstandardized Coefficients		Standardized Coefficients	T	Sig.
	B	Std. Error	Beta		
1 (Constant)	5.197	3.214		2.460	.000
X	.949	.036	.928	26.432	.000

a. Dependent Variable: Y

Sumber: Hasil Olah Data Peneliti.

1. Perumusan hipotesis

Ha : komunikasi BPD efektif dalam menyalurkan aspirasi masyarakat.

Ho : komunikasi BPD tidak efektif dalam menyalurkan aspirasi masyarakat.

2. Penetapan kriteria

Besarnya nilai tabel untuk taraf signifikan 5%. Untuk menentukan df (*degree of freedom*) maka digunakan rumus:

$$\begin{aligned} df &= n - k \\ &= 114 - 2 \\ &= 112 \end{aligned}$$

Sehingga diperoleh nilai tabel sebesar 1,981.

3. Hasil thitung

Hasil thitung diperoleh dengan *SPSS 22 for windows* yaitu sebesar 26.432.

4. Pengambilan keputusan

Jika t_{hitung} lebih besar dari t_{tabel} maka H_a diterima dan H_o ditolak. Dari hasil perhitungan t_{hitung} sebesar 26.432 atas dibandingkan dengan t_{tabel} ($df = 112$) yaitu 1,981 dengan taraf signifikan 5%, jadi $t_{hitung} > t_{tabel}$ maka H_a diterima dan H_o ditolak. Dengan kata lain menolak hipotesis nol (H_o) dan menerima hipotesis alternatif (H_a) untuk pengujian kedua variabel.

Dapat disimpulkan bahwa variabel X terdapat pengaruh yang signifikan terdapat variabel Y, dari hasil pengujian hipotesis tersebut terbukti bahwa “Ada pengaruh antara efektivitas komunikasi BPD pada penyaluran aspirasi masyarakat Desa Lara.

F. Pembahasan

1. Efektivitas komunikasi BPD Desa Lara dalam menampung dan menyalurkan aspirasi masyarakat

Berdasarkan hasil penelitian yang telah dilakukan menunjukkan bahwa efektivitas komunikasi yang dilakukan oleh BPD Desa Lara mempunyai pengaruh dalam menyalurkan aspirasi masyarakat. Artinya komunikasi yang dilakukan oleh BPD Desa Lara sudah efektif karena telah menimbulkan pengaruh seperti dari hasil hitung hipotesis di atas. Maka semakin baik komunikasi yang digunakan oleh BPD maka akan semakin tinggi aspirasi masyarakat yang akan ditampung dan disalurkan.

Menurut Shannon & Weaver, komunikasi adalah bentuk interaksi manusia yang saling pengaruh mempengaruhi satu sama lainnya. Maka sesuai hasil dari penelitian hipotesis ini juga menunjukkan bahwa ada pengaruh antara efektivitas komunikasi

pada penyaluran aspirasi masyarakat desa. Pada hasil hitung SPSS, bahwa t_{hitung} lebih besar dari t_{tabel} maka H_a diterima dan H_o ditolak. Dari hasil perhitungan t_{hitung} sebesar 26.432 atas dibandingkan dengan t_{tabel} ($df = 112$) yaitu 1,981 dengan taraf signifikan 5%, jadi $t_{hitung} > t_{tabel}$ maka H_a diterima dan H_o ditolak. Dengan kata lain menolak hipotesis nol (H_o) dan menerima hipotesis alternatif (H_a) untuk pengujian kedua variabel.

Dapat disimpulkan bahwa variabel X terdapat pengaruh yang signifikan terdapat variabel Y, dari hasil pengujian hipotesis tersebut terbukti bahwa “Ada pengaruh antara efektivitas komunikasi BPD pada penyaluran aspirasi masyarakat Desa Lara.

Hasil penelitian juga menunjukkan bahwa komunikasi merupakan faktor yang sangat mempengaruhi penyaluran aspirasi masyarakat. Seperti pada hasil hitung dengan program SPSS, diperoleh sebanyak 86% besarnya pengaruh efektivitas komunikasi BPD terhadap aspirasi masyarakat. Sisanya 14% dipengaruhi oleh faktor lain yang tidak terangkum dalam analisis ini. Artinya efektivitas komunikasi BPD Desa lara dalam menyalurkan aspirasi masyarakat memang sangat besar dan sangat berpengaruh. Dari hasil hitung SPSS tersebut dapat dikatakan bahwa aspirasi masyarakat sangat dipengaruhi oleh komunikasi BPD, semakin tinggi efektivitas komunikasi BPD, maka semakin tinggi pula aspirasi masyarakat yang bisa tersalurkan.

Berdasarkan teori dari Steward L Tubbs, mengemukakan bahwa komunikasi dapat dikatakan efektif apabila ada lima indikasi yaitu, pengertian, kesenangan, pengaruh pada sikap, hubungan sosial yang baik, dan tindakan.

Dari hasil penelitian peneliti, diketahui bahwa komunikasi yang dilakukan oleh BPD sudah efektif karena telah memenuhi lima indikasi tersebut. Hal ini dapat dilihat dari tabel-tabel deskripsi tentang komunikasi BPD dan juga deskripsi aspirasi masyarakat, yang menunjukkan bahwa banyak responden memilih sangat setuju mengenai komunikasi BPD yang mudah dipahami dan dimengerti oleh masyarakat dan menciptakan hubungan yang baik dengan masyarakat. Bukan hanya itu, hasil penelitian juga membuktikan bahwa komunikasi BPD telah memberikan pengaruh bagi masyarakat. Dengan kehadiran BPD sebagai forum komunikasi serta menyediakan kotak saran, masyarakat lebih mudah memberikan pendapat ataupun saran mereka.

Berdasarkan hasil observasi dan beberapa wawancara dari peneliti, diketahui bahwa ada beberapa aspirasi masyarakat yang telah disalurkan dan dilaksanakan dengan baik oleh BPD Desa Lara. Diantaranya yaitu :

1. Menyusun beberapa Peraturan Desa (PERDES) berdasarkan aspirasi masyarakat. Diantaranya yaitu :
 - a. BUMDES Tahun 2014, 2015 dan 2016
 - b. Pengadaan pasar Desa
 - c. Pungutan administrasi Desa
2. Menyelesaikan sengketa tanah dari beberapa masyarakat Desa Lara
3. Pembangunan jembatan sebagai akses penghubung antara Dusun Polewali dengan Dusun Karya Mulya

Dari beberapa aspirasi yang telah disalurkan seperti di atas, membuktikan bahwa BPD Desa Lara menjalankan tugasnya sebagai penampung dan penyalur aspirasi masyarakat dengan baik. Hal ini juga dapat memperkuat pernyataan tentang

hasil dari penelitian ini, yang mengatakan bahwa antara komunikasi BPD memang ada pengaruh dan efektif dalam menyalurkan aspirasi masyarakat. Hubungan antara masyarakat dengan BPD Desa Lara masih terjalin dengan baik, seperti halnya dengan penyaluran aspirasi masyarakat oleh BPD dari yang bisa terselesaikan dengan mengadakan musyawarah Desa, hingga membawa aspirasi tersebut ke tingkat Kecamatan ataupun tingkat Kabupaten.

Hasil penelitian ini jika dikaitkan dengan ayat yang telah dibahas sebelumnya yaitu Q.S Thaha : 6, yang berarti perkataan yang lembut (Qaulan Layyinan). maka hendaknya masyarakat khususnya dalam penelitian ini yaitu BPD Desa Lara, menggunakan komunikasi yang lemah lembut, agar terjadi sebuah komunikasi yang berdampak pada terserapnya isi ucapan oleh masyarakat, sehingga yang akan terjadi tak hanya sampainya informasi tetapi juga akan merubah pandangan, sikap dan perilaku masyarakat. Dalam konteks inilah dikatakan komunikasi itu efektif karena dapat merubah sikap komunikan.

Dikaitkan pula dengan ayat tentang musyawarah yaitu Q.S Ali-Imran/3 :159 yang menjelaskan bahwa dalam bermusyawarah hendaknya menerapkan prinsip-prinsip dengan melandasi musyawarah dengan hati yang bersih, tidak kasar, lemah lembut, penuh kasih sayang, berperilaku baik, tutur kata yang sopan dan mudah dimengerti. Berdasarkan hasil penelitian dengan angket, mengatakan bahwa dalam melakukan tugasnya sebagai penampung dan penyalur aspirasi masyarakat, BPD Desa Lara tetap mengikuti mekanisme bermusyawarah yang baik dan benar. Seperti dari hasil angket tentang musyawarah BPD Desa Lara, banyak yang memilih sangat setuju dan setuju bahwa musyawarah BPD Desa Lara dijalankan dengan baik sehingga membuat aspirasi masyarakat tersalurkan dengan baik.

Hasil keseluruhan dari penelitian ini memnuktikan bahwa komunikasi BPD Desa Lara sangat berpengaruh dan efektif dalam menyalurkan aspirasi masyarakat. Baik dari hasil hitung SPSS, seperti hasl hitung hipotesis dan regresi linear sederhana, maupun dari hasil observasi, wawancara, dan juga dapat dilihat kaitannya dalam ayat-ayat Al-Qur'an.

2. Tingkat efektivitas komunikasi BPD Desa Lara terhadap penyaluran aspirasi masyarakat.

Berdasarkan nilai R square dari hasil hitung sebelumnya adalah 0,862 yang berada pada nilai 0,80-1,000 maka hal ini membuktikan bahwa tingkat efektivitas komunikasi BPD dalam mempengaruhi penyaluran aspirasi masyarakat sangat kuat.. Penelitian ini memperoleh 86% besarnya pengaruh komunikasi BPD terhadap aspirasi masyarakat.

Dari hasil penelitian tersebut membuktikan bahwa komunikasi yang dilakukan oleh BPD Desa Lara sangat efektif, baik dalam menampung maupun menyalurkan aspirasi masyarakat. Bahkan hanya denga melihat jawaban-jawaban dari responden yang lebih dominan memilih sangat setuju, telah membuktikan bahwa komunikasi BPD Desa lara memang sangat kuat dalam mempengaruhi tingkat penyaluran aspirasi masyarpakat.

BAB V

PENUTUP

A. Kesimpulan

Dari hasil analisis dan pembahasan, peneliti menarik kesimpulan sebagai berikut:

1. Komunikasi BPD Desa Lara efektif dalam menampung dan menyalurkan aspirasi masyarakat Desa Lara Kecamatan Baebunta Kabupaten Luwu Utara. Ini diperoleh dari hasil penelitian yang menunjukkan nilai t_{tabel} dengan tingkat signifikansi 5% diperoleh nilai sebesar 1,981 dan t_{hitung} memiliki nilai 26.432. Jadi $t_{hitung} > t_{tabel}$. Oleh karena itu, H_a diterima dan H_o ditolak.
2. Tingkat efektivitas komunikasi BPD dalam menampung dan menyalurkan aspirasi masyarakat sangat kuat. Penelitian ini memperoleh 86% ini dilihat dari hasil penelitian yang menunjukkan nilai R square .862. Nilai tersebut berada pada interval 0,80-1,000 yang artinya masuk kategori sangat kuat. Maksudnya efektivitas komunikasi BPD menjadi faktor yang sangat mempengaruhi penyaluran aspirasi masyarakat.

B. Implikasi Penelitian

Berdasarkan hasil penelitian dan kesimpulan, maka penulis akan mengajukan beberapa saran sebagai berikut:

1. BPD Desa Lara sebaiknya mempertahankan bahkan lebih baik lagi apabila meningkatkan efektivitas komunikasi untuk dapat meningkatkan aspirasi dari masyarakat agar tersalurkan dengan baik, demi pembangunan Desa Lara Kecamatan Baebunta Kabupaten Luwu Utara yang lebih baik lagi.
2. Masyarakat harus mempertahankan rasa toleransi yang tinggi dan tutur bahasa yang baik dan sopan. Kemudian meningkatkan minat untuk turut berpartisipasi dalam pembangunan desa, dengan menyalurkan segala saran ataupun kritiknya.
3. Untuk peneliti selanjutnya, diharapkan mampu memperluas cakupan wilayah penelitian sehingga dapat mewakili keadaan yang sebenarnya karena penelitian ini belum dapat mengungkapkan seluruh faktor-faktor yang dapat memengaruhi agresifitas responden.

DAFTAR PUSTAKA

- Ali, Muhammad. *Penelitian, Prosedur, dan Strategi*, Bandung: Angkasa, 1980
- Al-Maraghi, Mustafa. *Tafsir Al-Maraghi*, Beirut: Dar El-Fikr, 1943
- Arikunto, Suharsimi. *Prosedur Penelitian suatu Pendekatan Praktek*, Jakarta: Rineka Cipta, 2002.
- Arni, Muhammad, *Komunikasi Organisasi* Jakarta : PT. Bumi Aksara, 2009
- Astrid, Susanto Phil *Komunikasi Teori dan Praktek*, Bandung: Bina Cipta, 1980
- Cangara, Hafied, *Pengantar Ilmu Komunikasi*, Cet. I; Jakarta: Raja Grafindo Persada, 1998
- Effendy, Onong Uchjana, *Dinamika Komunikasi*, Bandung: PT. Remaja Rosdakarya, 2008
- *Dasar-Dasar Komunikasi*, Jakarta: Remaja Rosdakarya, 1993
- *Komunikasi Teori dan Praktek*, Bandung: Remaja Rosdakarya 1994
- Endang, Lestari & Malik, *Komunikasi Yang Efektif Bahan Ajar Diktat Prajabatan Golongan III*, Cet. II, Jakarta: Lembaga Administrasi Negara, 2003
- Gunadi, YS, *Himpunan Istilah Komuniasi*, Jakarta: Gramedia, 1998
- Hadi, Sutrisno. *Analisis Butir untuk Instrumen Angket, Tes dan Skala Nilai dengan BASICA*, Yogyakarta: Andi Offset, 1991
- Hajar, Ibnu. *Dasar-Dasar Metodologi Kuantitatif dalam Pendidikan*, Jakarta: PT. Raja Grafindo Persada, 1996
- Ilaihi, Wahyu, *Komunikasi Dakwah*, Bandung: Cet. 1, Remaja Rosdakarya, 2010
- Kriyantono, Raachmat. *Teknik Praktis Riset Komunikasi*, Jakarta: Kencana Prenada Media, 2006
- Kurniawan, Agung, *Transformasi Pelayanan Publik*, Yogyakarta: Pembaruan, 2005
- Mahmudi, *Manajemen Kinerja Sektor Publik*, Jakarta: UPP STIM YKPN, 2007
- Moenir, *Manajemen Pelayanan Umum di Indonesia*, Jakarta: Bumi Aksara, 2006
- Markus, Zahnd, *Perancangan System Kota Secara Terpadu*, Yogyakarta: Kanisius, 1999
- Muliadi, *Komunikasi Islam*, Makassar : Alauddin University Press, 2012
- Mulyana, Deddy, *Ilmu Komunikasi; Suatu Pengantar*, Bandung : Remaja Rosdakarya, 2008
- Nazir, Moh, *Metode Penelitian*, Cet. III; Jakarta: Ghalia Indonesia, 1988

- Qutbh, Sayyid, *Tafsir Fi Zhilalil Qur'an Di Bawah Naungan Al-Qur'an Jilid 2*, Jakarta: Gema Insani Press, 2001
- Rasyid, Masri Abd., *Perubahan Sosial-efektivitas komunikasi dan Dakwah*, Jakarta: Alauddin University Press, 2012
- Rahmat, Jalaluddin, *Prinsip-prinsip Komunikasi Menurut Al-Qur'an*, Bandung: Audienta, 1994
- Ridwan, *Metode dan Teknik Menyusun Proposal Penelitian*, Cet. III; Bandung: CV. Alfabeta, 2010
- Shihab, Quraish. *Membumikan Al-Qur'an*, Bandung: Mizan, 2007
- Suprpto, Tommy, *Pengantar Teori dan Manajemen Komunikasi*, Yogyakarta: Media Pressindo, 2009
- Siagian, Sondang P. *Administrasi Pembangunan*. Jakarta: Gunung Agung, 1983
- Soerjono, Soekanto, *Kamus Sosiologi Edisi Baru*, Jakarta : Raja Grafindo Persada, 1983
- Sugiyono, *Metode Penelitian Pendidikan*, Bandung: Alfabeta, 2009
- Metode Penelitian Administrasi*, Bandung: CV. Alfabeta, 2007
- Metode Penelitian Kuantitatif, Kualitatif, dan R & D*, Bandung: Alfabeta, 2012
- Widjaja, H. A. W. *Komunikasi dan Hubungan Masyarakat*, Cet. III; Jakarta : Bumi Aksara, 1997
- Komunikasi Pengantar Studi*, Cet. II Jakarta: Rineke Cipta, 2000
- Komunikasi: Komunikasi dan hubungan Masyarakat*, Jakarta: Bumi Aksara, 2008

Sumber Lain :

- Gumohung, Wahyu Susilo, "Efektivitas Pelaksanaan Fungsi Badan Permusyawaratan Desa di Desa Boroko Kabupaten Bolaang Mongondow Utara", *Skripsi*. Gorontalo: Fakultas Ilmu Sosial UNG, 2014
- Langoy, Fitriyah ningsih. "Peran Badan Permusyawaratan Desa dalam Menyalurkan Aspirasi Masyarakat dalam Pembangunan", *Skripsi*. Manado: FISIP UNSRAT, 2001
- Nur, Rusdi "Efektivitas Komunikasi Agen Asuransi Jiwa Bersama (AJB) Bumiputera 1912 Cabang Syariah Makassar Dalam Memengaruhi Minat Beli Produk Asuransi Mitra Iqra Plus Di Kota Makassar", *Skripsi*, Makassar: Fakultas Dakwah dan Komunikasi UIN, 2015

Undang-Undang Nomor 32 Tahun 2004 Tentang Otonomi Daerah

Undang-Undang Nomor 6 Tahun 2014 Tentang Desa

Peraturan Pemerintah Nomor 72 Tahun 2005 Tentang Desa

Pusat Bahasa Departemen Pendidikan Nasional, 2007, KBBI, Jakarta : Balai Pustaka
Departemen Agama RI, *Al-Qur'an dan Terjemahannya*



UNIVERSITAS ISLAM NEGERI
ALAUDDIN
M A K A S S A R

**ANGKET EFEKTIVITAS KOMUNIKASI BADAN PERMUSYAWARATAN
DESA (BPD) DALAM MENYALURKAN ASPIRASI MASYARAKAT DESA
LARA KECAMATAN BAEBUNTA KABUPATEN LUWU UTARA**

Nama :

Umur :

Jabatan :

Petunjuk Pengisian :

1. Di bawah ini terdapat 24 item pernyataan mengenai efektivitas komunikasi BPD Desa Lara dalam menampung dan menyalurkan aspirasi masyarakat. Anda diminta menilai tingkat efektivitas komunikasi BPD Desa Lara dengan cara memilih salah satu dari empat jawaban yang tersedia untuk masing-masing pernyataan.
2. Jawablah pernyataan-pernyataan tersebut dengan sejujurnya sesuai dengan keadaan anda sebenarnya
3. Berilah jawaban anda dengan tanda centang () terhadap setiap pernyataan yang diberikan dengan memilih: Sangat Setuju (SS), Setuju (S), Netral (N) Tidak Setuju (TS), Sangat Tidak Setuju (STS).
4. Setiap pilihan akan diberikan skor sebagai berikut :
 - a. Sangat Setuju (SS) : skor (4)
 - b. Setuju (S) : skor (3)
 - c. Tidak setuju (TS) : skor (2)
 - d. Sangat tidak setuju (STS) : skor (1)

Pernyataan Tentang Komunikasi BPD Desa Lara

NO	PERNYATAAN	SS	S	TS	STS
1.	BPD Desa Lara adalah forum komunikasi yang bisa menyalurkan aspirasi masyarakat secara tuntas				
2.	BPD menggunakan komunikasi yang baik dan mudah dimengerti oleh masyarakat				
3.	BPD Desa Lara mudah bersosialisasi dengan masyarakat				
4.	BPD Desa Lara berinteraksi secara langsung dengan masyarakat				
5.	Komunikasi BPD Desa Lara menjadi salah satu faktor masyarakat mempercayai kinerja BPD dalam menyalurkan aspirasi masyarakat				
6.	Komunikasi yang dilakukan oleh BPD Desa Lara menciptakan hubungan yang baik antara anggota BPD dan masyarakat Desa Lara				
7.	BPD Desa Lara memberikan pelayanan yang baik bagi masyarakat.				
8.	Komunikasi BPD Desa Lara berpengaruh dalam menyalurkan aspirasi masyarakat dengan baik.				
9.	Pengambilan keputusan BPD Desa Lara dilakukan dengan cara musyawarah				
10.	BPD Desa Lara melakukan musyawarah dengan masyarakat agar mencapai mufakat				
11.	Untuk mencapai mufakat, BPD Desa Lara melakukan musyawarah dengan menggunakan komunikasi yang				

	jelas dan mudah dimengerti				
12.	Apabila musyawarah tidak terlaksana dengan baik, maka pengambilan keputusan dilakukan dengan cara pemungutan suara dari masyarakat oleh BPD Desa Lara				
13.	BPD Desa Lara menerima dengan baik aspirasi yang diberikan oleh masyarakat				
14.	BPD Desa Lara menyediakan kotak saran bagi masyarakat				
15.	BPD Desa Lara Memberi motivasi pada masyarakat untuk membangun Desa.				

Pernyataan Tentang Aspirasi Masyarakat

NO	PERNYATAAN	SS	S	TS	STS
1.	Aspirasi masyarakat tidak hanya tersalurkan melalui forum rapat, namun aspirasi juga terkadang disalurkan oleh masyarakat diluar forum.				
2.	Aspirasi masyarakat akan diterima dan ditampung oleh BPD Desa Lara dengan baik.				
3.	Aspirasi yang belum bisa tersalurkan dengan baik oleh BPD desa Lara, akan dikirim ke BPD tingkat Kabupaten untuk ditindak lanjuti				
4.	BPD Desa Lara Terbuka dan ramah pada pandangan atau pendapat masyarakat.				
5.	Setiap aspirasi yang disampaikan oleh masyarakat, tersalurkan dengan cepat dan baik oleh BPD Desa Lara.				
6.	Semua aspirasi masyarakat yang sebelumnya, telah ditampung dan disalurkan oleh BPD desa Lara				
7.	Aspirasi masyarakat diputuskan dan disalurkan berdasarkan hasil musyawarah				
8.	Seluruh anggota BPD Desa Lara maupun masyarakat sangat antusias mengikuti seluruh kegiatan musyawarah				
9.	Kehadiran BPD Desa Lara sebagai Forum Komunikasi, membawa perubahan bagi masyarakat Desa Lara				

UJI REALIBILITAS

Reliability Statistics

Cronbach's Alpha	N of Items
.818	24

UJI KORELASI

Correlations

		KOMUNIKASI	ASPIRASI
KOMUNIKASI	Pearson Correlation	1	.928**
	Sig. (2-tailed)		.000
	N	114	114
ASPIRASI	Pearson Correlation	.928**	1
	Sig. (2-tailed)	.000	
	N	114	114

** . Correlation is significant at the 0.01 level (2-tailed).

UJI REGRESI LINEAR

Model Summary

Model	R	R Square	Adjusted R Square	Std. Error of the Estimate
1	.928 ^a	.862	.861	2.26798

a. Predictors: (Constant), komunikasi

ANOVA^a

Model		Sum of Squares	df	Mean Square	F	Sig.
1	Regression	3593.760	1	3593.760	698.666	.000 ^b
	Residual	576.100	112	5.144		
	Total	4169.860	113			

- a. Dependent Variable: aspirasi
- b. Predictors: (Constant), komunikasi

Coefficients^a

Model		Unstandardized Coefficients		Standardized Coefficients	T	Sig.
		B	Std. Error	Beta		
1	(Constant)	5.197	3.214		2.460	.000
	komunikasi	.949	.036	.928	26.432	.000

- a. Dependent Variable: aspirasi

UJI HIPOTESIS

Coefficients^a

Model		Unstandardized Coefficients		Standardized Coefficients	T	Sig.
		B	Std. Error	Beta		
1	(Constant)	5.197	3.214		2.460	.000
	komunikasi	.949	.036	.928	26.432	.000

- a. Dependent Variable: aspirasi

**Dokumentasi pengisian kuesioner dari beberapa Dusun di Desa Lara
Kecamatan Baebunta Kabupaten Luwu Utara**



DAFTAR RIWAYAT HIDUP



Rastiana Rajat akrab disapa Rasti lahir di Lara Selatan pada tanggal 21 Maret 1996 dari pasangan Rakkani, S.Pd dan Jati, anak Bungsu dari Tujuh bersaudara. Alamat Desa Lara Kecamatan Baebunta Kabupaten Luwu Utara

Tahun 2001 masuk di sekolah dasar tepatnya SDN 045 Lara Utama. Pada tahun 2004 diterima di Sekolah Menengah Pertama (SMP Negeri 2 Baebunta), dan tamat tahun 2007. Kemudian mendaftar di SMA Negeri 2 Baebunta, dan tamat pada tahun 2013.

Pada tahun 2013 terdaftar sebagai mahasiswa di Universitas Islam Negeri (UIN) Alauddin Makassar pada Fakultas Dakwah dan Komunikasi Jurusan Ilmu Komunikasi. Tahun 2017 berhasil mendapatkan gelar Sarjana Ilmu Komunikasi (S.I.Kom) di Jurusan Ilmu Komunikasi dengan IPK 3,71 (Cumlaude).

UNIVERSITAS ISLAM NEGERI
ALAUDDIN
M A K A S S A R