

**GAMBARAN ETOS KERJA DAN RISIKO KESEHATAN KERJA
ETNIS BUGIS PADA PEKERJA KAIN TENUN SUTERA
SENGKANG TAHUN 2016**



SKRIPSI

Diajukan untuk Memenuhi Salah Satu Syarat Meraih Gelar
Sarjana Kesehatan Masyarakat Jurusan Kesehatan Masyarakat
Pada Fakultas Kedokteran dan Ilmu Kesehatan
UIN Alauddin Makassar

Oleh :

YUSNA YANTHI YUSUF

NIM: 70200112106

**FAKULTAS KEDOKTERAN DAN ILMU KESEHATAN
JURUSAN KESEHATAN MASYARAKAT
UIN ALAUDDIN MAKASSAR**

2016

PERNYATAAN KEASLIAN SKRIPSI

Dengan penuh kesadaran, penyusun yang bertanda tangan di bawah ini menyatakan bahwa Skripsi ini benar adalah hasil karya penyusun sendiri. Jika dikemudian hari terbukti bahwa ia merupakan duplikat, tiruan, plagiat atau dibuat oleh orang lain, sebagian atau seluruhnya, maka Skripsi dan gelar yang diperoleh karenanya batal demi hukum.

Samata-Gowa, November 2016

Penyusun,



YUSNA YANTI YUSUF

NIM: 70200112106

UNIVERSITAS ISLAM NEGERI
ALAUDDIN
M A K A S S A R

LEMBAR PENGESAHAN SKRIPSI

Naskah skripsi yang disusun oleh **Yusna Yanti Yusuf** NIM 70200112106 ini telah kami periksa dan disetujui untuk diajukan pada Ujian **Skripsi** Fakultas Kedokteran dan Ilmu Kesehatan Program Studi Kesehatan Masyarakat Universitas Islam Negeri Alauddin Makassar dalam rangka penyempurnaan penulisan.

Samata-Gowa, Desember 2016

Tim Pembimbing

Pembimbing I

Pembimbing II



Dr. Fatmawaty Mallapiang, S.KM., M.Kes.



Azriful, S.KM., M.Kes.

Mengetahui:

Ketua Jurusan Kesehatan Masyarakat



Hasbi Ibrahim, S.KM., M.Kes.

NIP: 19790525 200901 1 019

PENGESAHAN SKRIPSI

Skripsi yang berjudul, "**Gambaran Etos Kerja dan Risiko Kesehatan Kerja Etnis Bugis Pada Pekerja Kain Tenun Sutura Sengkang Tahun 2016**", yang disusun oleh **Yusna Yanti Yusuf NIM: 70200112106**, mahasiswa jurusan Kesehatan Masyarakat Fakultas Kedokteran dan Ilmu Kesehatan UIN Alauddin Makassar, telah diuji dan dipertahankan dalam sidang skripsi yang diselenggarakan pada hari Jumat, 23 Desember 2016 bertepatan dengan 13 Rabiul Akhir 1437 H, dinyatakan telah dapat diterima sebagai salah satu syarat untuk memperoleh gelar Sarjana Kesehatan Masyarakat.

Samata-Gowa, 23 Desember 2016 M
11 Rabiul Akhir 1437 H

DEWAN PENGUJI

Ketua : Dr. dr. H. Andi Armyn Nurdin, M.Sc. (.....)

Sekretaris : Hasbi Ibrahim, SKM., M.Kes (.....)

Penguji I : Nurdiyana S, SKM., MPH (.....)

Penguji II : Dr. Muzakir, M. Pd.I (.....)

Pembimbing I : Dr. Fatmawati Mallapiang, SKM, M.Kes (.....)

Pembimbing II : Azriful, SKM., M.Kes (.....)

Diketahui Oleh:
Dekan Fakultas Kedokteran dan Ilmu Kesehatan
UIN Alauddin Makassar

Dr. dr. H. Andi Armyn Nurdin, M.Sc.
NIP : 19550203 1983121 1 001

KATA PENGANTAR



Assalamualaikum Warahmatullahi Wabarakatuh

Segala puji dan syukur penulis panjatkan kehadirat Allah SWT., karena berkat rahmat dan hidayah-Nyalah yang senantiasa memberikan kesehatan, kekuatan dan pengetahuan sehingga penulis dapat menyelesaikan skripsi dengan judul “Gambaran Etos Kerja Dan Risiko Kesehatan Kerja Etnis Bugis Pada Pekerja Kain Tenun Sutera Sengkang Tahun 2016” sebagai syarat dalam menyelesaikan pendidikan di Jurusan Kesehatan Masyarakat Fakultas Kedokteran dan Ilmu Kesehatan Universitas Islam Negeri Alauddin Makassar.

Skripsi ini penulis persembahkan kepada kedua orang tua tercinta ayahanda MUH. YUSUF KATI dan Ibunda (Alm.) HASNAWATI untuk cintanya, dukungan, kesabaran, perhatian, bimbingan dan doanya yang tidak henti-hentinya diberikan kepada penulis. Terima kasih untuk Tante MARYAM yang selalu memberi dukungan dan doanya dan adik tercinta YUSNA RAHAYU NENGSI dan YUSNA SRI WAHYUNI yang selalu memberikan semangat selama penulis menempuh pendidikan.

Penghargaan setinggi-tingginya dan ucapan terima kasih disampaikan dengan hormat atas bantuan semua pihak terutama kepada:

1. Prof. DR. H. Musafir Pababbari, M.Si selaku Rektor UIN Alauddin Makassar dan para Wakil Rektor I, II dan III.
2. Dr. dr. Armyn Nurdin, M.Sc, selaku Dekan Fakultas Kedokteran dan Ilmu Kesehatan UIN Alauddin Makassar.

3. Hasbi Ibrahim, SKM., M.Kes, selaku Ketua Jurusan Kesehatan Masyarakat dan Azriful SKM., M.Kes, selaku sekretaris Jurusan Kesehatan Masyarakat Fakultas Kedokteran dan Ilmu Kesehatan UIN Alauddin Makassar.
4. Fatmawati Mallapiang, SKM., M. Kes. Selaku pembimbing I Azriful SKM., M. Kes. selaku pembimbing II dan yang penuh kesabaran telah memberikan bimbingan, koreksi dan petunjuk dalam penyelesaian skripsi ini.
5. Nurdianah S, SKM., MPH penguji kompetensi dan integrasi keislaman yang telah banyak membantu dalam penyelesaian skripsi ini.
6. Bapak dan Ibu Dosen Prodi Kesehatan Masyarakat Fakultas Kedokteran dan Ilmu Kesehatan UIN Alauddin Makassar yang telah menyumbangkan ilmu pengetahuannya.
7. Para dosen di lingkungan Fakultas Kedokteran dan Ilmu Kesehatan UIN Alauddin Makassar atas keikhlasannya memberikan ilmu yang bermanfaat selama proses studi, serta segenap staf Tata Usaha di lingkungan Fakultas Kedokteran dan Ilmu Kesehatan UIN Alauddin Makassar yang banyak membantu penulis dalam berbagai urusan administrasi selama perkuliahan hingga penyelesaian skripsi ini.
8. Sahabat Kesehatan dan Keselamatan Kerja, Achilles dan Deckia yang tidak henti-hentinya memberikan motivasi dan dukungan dalam proses penyusunan skripsi ini.
9. Dinas Sosial Kota Makassar dan Instansi pemerintahan Kecamatan Rappocini Kelurahan Gunung Sari yang memfasilitasi dalam penyediaan data penelitian.
10. Kepada informan penelitian atas kesediaanya untuk memberikan informasi kepada peneliti selama penelitian berlangsung.
11. Serta semua pihak yang telah membantu dalam menyelesaikan skripsi ini yang tidak dapat penulis sebutkan satu persatu.

Akhir kata saya berdoa semoga Allah SWT membalas amal baik yang pernah diberikan oleh semua pihak. Tanpa kalian skripsi ini tidak dapat terselesaikan. Semoga penelitian ini dapat bermanfaat.

Wassalamualaikum Warahmatullahi Wabarakatuh

Gowa, November 2016

Penyusun

Yusna Yanti Yusuf
NIM: 70200112106



UNIVERSITAS ISLAM NEGERI
ALAUDDIN
M A K A S S A R

DAFTAR ISI

JUDUL	i
LEMBAR PENGESAHAN SKRIPSI	ii
PERYATAAN KEASLIAN SKRIPSI.....	iii
KATA PENGANTAR	iv
DAFTAR ISI	v
DAFTAR GAMBAR	vii
DAFTAR LAMPIRAN.....	viii
DAFTAR ISTILAH	ix
ABSTRAK	x
BAB I PENDAHULUAN	
A. Latar Belakang Masalah.....	1
B. Fokus penelitian	4
C. Rumusan Masalah	5
D. Tujuan dan Manfaat Penelitian	5
1. Tujuan Penelitian	5
2. Manfaat Penelitian	6
E. Kajian Pustaka.....	6
BAB II TINJAUAN TEORETIS	
A. Tinjauan Umum Kesehatan Dan Keselamatan Kerja.....	11
1. Definisi Kesehatan Dan Keselamatan Kerja	11
2. Manfaat Kesehatan Dan Keselamatan Kerja.....	11
B. Tinjauan Umum Risiko kerja	12
1. Keluhan <i>Muskuloskeletal</i> (MSDs)	12
2. Keluhan Kebisingan	14
C. Tinjauan Umum Etos Kerja	15
1. Defiinis Etos kerja.....	15

2. Prestasi Kerja	18
3. Tanggung jawab	21
4. Kepemimpinan	24
5. Kerja sama.....	30
6. Ketataan.....	31
D. Tinjauan Umum Etnis Bugis	34
1. Etnis Bugis	34
2. Prestasi Kerja dalam Etnis Bugis	36
3. Kepemimpinan dalam Etnis Bugis.....	38
4. Kerjasama dalam Etnis Bugis	42
5. Tanggung Jawab dalam Etnis Bugis	42
6. Ketaatan dalam Etnis Bugis	43
7. Kerangka Teori.....	47
8. Kerangka Konsep	48

BAB III METODE PENELITIAN

A. Jenis dan Lokasi Penelitian	49
B. Informan penelitian	49
C. Metode Pengumpulan Data	50
D. Instrumen penelitian.....	51
E. Teknik pengolahan dan	51
F. Uji Keabsahan Data.....	51
G. Penyajian Data	52

BAB IV HASIL DAN PEMBASAN

A. Gambaran Umum Lokasi Penelitian	52
B. Hasil Penelitian	54
C. Pembahasan	65
D. Keterbatasan Penelitian.....	79

BAB V PENUTUP

A. Kesimpulan	80
B. Integrasi Penelitian.....	81

DAFTAR PUSTAK	83
---------------------	----

LAMPIRAN



DAFTAR GAMBAR

Gambar 1	Kerangka teori.....	47
Gambar 2	Kerangka konsep	48
Gambar 3	Jenis alat tenun yang memiliki mesin	59
Gambar 4	Hasil Kain Tenun Sutra	60
Gambar5	Posisi Kerja Tidak Ergonomis Pekerja Kain Tenun Sutra	61



DAFTAR LAMPIRAN

1. Panduan Wawancara
2. Matriks Hasil Wawancara Informan
3. Dokumentasi Penelitian
4. Surat-Surat Penelitian

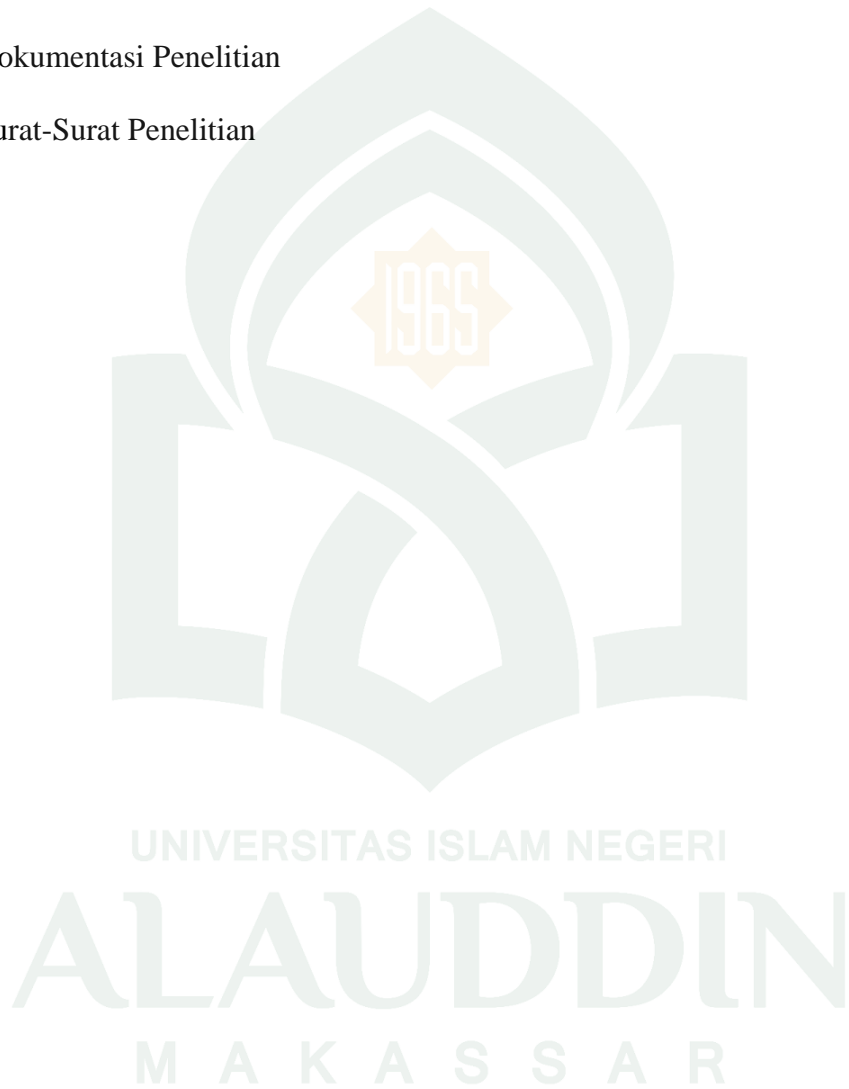

GAMBARAN ETOS KERJA DAN RISIKO KESEHATAN KERJA ETNIS BUGIS PADA PEKERJA KAIN TENUN SUTERA SENGGANG TAHUN 2016

¹Yusna Yanthi Yusuf, ²Fatmawaty Mallapiang, ³Azriful

^{1,2}Bagian Kesehatan dan Keselamatan Kerja Jurusan Kesehatan Masyarakat
UIN Alauddin Makassar,

³Bagian Epidemiologi Jurusan Kesehatan Masyarakat
UIN Alauddin Makassar

ABSTRAK

Suku Bugis atau to Ugi⁴ adalah salah satu suku di antara sekian banyak suku di Indonesia. Namun dalam perkembangannya, Bugis dikenal sebagai suku pedagang dengan etos kerja yang tinggi. Penelitian ini bertujuan mendapatkan informasi mengenai etos kerja dan risiko kesehatan kerja etnis bugis pada pekerja kain tenun sutera Kota Sengkang tahun 2016. Penelitian kualitatif ini menggunakan rancangan fenomenologi, dengan teknik penarikan sampel menggunakan *purposive*. Dan pengumpulan data dilakukan dengan cara wawancara mendalam, observasi langsung dan tinjauan pustaka (*literatur review*). Hasil penelitian menunjukkan etos kerja pekerja kain tenun sutera baik karena dilihat dari beberapa faktor pekerja memiliki keinginan yang tinggi dalam bekerja seperti kerja sama yang baik antara pekerja dengan pimpinan, pekerja dengan pekerja untuk menghasilkan kain tenun secara cepat dan berkualitas. Risiko kerja pekerja kain tenun sutera adalah Kebisingan dan MSDs (musculoskeletal disorders). Pekerja kain tenun sutera Sengkang merasa aman berada di tempat kerja, namun tidak menggunakan APT (alat pelindung telinga) karena tidak di sediakan di tempat kerja. Pekerja kain tenun sutera memiliki keluhan MSDs (*musculoskeletal disorders*) pada bagian punggung, pinggang, tangan dan kaki saat bekerja dalam waktu yang lama dan secara berulang. Kepercayaan pekerja kain tenun sutera akan pengobatan bugis lebih besar dari pengobatan medis karena masih kurangnya pengetahuan dan adanya ketakutan pekerja akan alat medis. Implikasi dalam penelitian ini adalah: Pimpinan hendaknya memberikan perhatian serta menciptakan lingkungan yang lebih baik lagi dengan menyediakan sandaran kursi bagi pekerja kain tenun sutera. Pemerintah sebaiknya bekerja sama dengan pemilik usaha serta lebih memperhatikan dan memberi ruang untuk pemilik usaha memperkenalkan kain tenun sutera yang menjadi ciri khas dari Wajo pada wisatawan. Pekerja hendaknya tidak hanya mengartikan serta menerapkan etos kerja seperti bekerja keras dan merantau, tapi juga harus memperhatikan keselamatan dan kesehatan kerja.

Kata Kunci : Etos kerja, risiko kesehatan kerja pada pekerja kain tenun sutera
Daftar Pustaka : 30 (1987-2014)

BAB I

PENDAHULUAN

A. Latar Belakang

Perkembangan pembangunan di semua sektor kegiatan industri dan jasa semakin meningkat seiring dengan pertumbuhan ekonomi. Peningkatan tersebut ternyata tidak hanya memberikan dampak positif, tetapi juga memberikan dampak negatif yaitu memberikan pengaruh dan risiko terhadap kesehatan dan keselamatan para tenaga kerjanya.

Keselamatan dan kesehatan kerja merupakan salah satu aspek perlindungan tenaga kerja sekaligus meningkatkan produktivitas kerja. Hal ini tercermin dalam pokok-pokok pikiran dan pertimbangan dikeluarkannya UU nomor 1 tahun 1970 tentang Keselamatan Kerja yaitu tenaga kerja berhak mendapat perlindungan atas keselamatan dalam melakukan pekerjaan dan setiap orang lain yang berada di tempat kerja perlu terjamin pula keselamatannya. Hak atas jaminan keselamatan ini membutuhkan prasyarat adanya lingkungan kerja yang sehat dan aman bagi tenaga kerja dan masyarakat di sekitarnya.

Masalah ergonomi sering dijumpai ditempat kerja khususnya yang berhubungan dengan kekuatan dan ketahanan manusia dalam melaksanakan pekerjaannya.

International Labour Organization (ILO) mendefinisikan ergonomi sebagai penerapan ilmu biologi manusia sejalan dengan ilmu untuk mencapai penyesuaian bersama antara pekerjaan dan manusia secara optimal dengan tujuan bermanfaat demi efisiensi dan kesejahteraan.

Salah satu masalah yang terjadi di lingkungan kerja Kain Tenun Sutra adalah keluhan *musculoskeletal disorders* (MSDs) antara lain timbulnya keluhan-

keluhan akibat sikap kerja yang akhirnya dapat mengakibatkan turunnya daya kerja. Keluhan ini dirasakan pada bagian-bagian otot skeletal yaitu meliputi otot leher, bahu, lengan, tangan, jari, punggung, pinggang dan otot-otot bagian bawah, apabila otot menerima beban statis secara berulang dan dalam waktu yang lama yang dapat mengakibatkan kerusakan pada sendi, ligament dan tendon. Keluhan hingga kerusakan inilah yang disebut dengan *musculoskeletal disorders* (MSDs) atau cedera pada sistem *musculoskeletal* (Sinaga, 2010).

Gangguan sistem *musculoskeletal disorders* (MSDs) merupakan salah satu masalah kesehatan yang penting di negara maju maupun di negara yang sedang berkembang, karena dapat mempengaruhi kualitas hidup manusia selama hidupnya. Aspek pekerjaan memberi kontribusi bagi perkembangan gangguan otot, tulang dan sendi. Saat ini, penyakit *musculoskeletal disorders* (MSDs) menjadi salah satu sumber utama kecacatan dalam industri dan diperkirakan berdampak secara ekonomi dan sosial.

Survey Bureau of Labour Statistic (BLS) di Amerika dilaporkan 3,9% dari 1.900.000 kasus yang berhubungan dengan gerakan berulang dari tangan, bahu, dan pergelangan tangan. Selain itu, 16,6% dari 311.900 kasus yang berhubungan dengan peregangan yang berlebihan saat mengangkat, menarik, mendorong atau aktivitas lainnya.

Adapun keluhan lain yakni kebisingan adalah suara yang tidak dikehendaki, suara yang tidak mempunyai kualitas music, atau suara yang mengganggu. Secara audiologik bising adalah campuran bunyi nada murni dengan berbagai frekuensi. Frekuensi suara yang dapat di dengar oleh telinga manusia berkisar antara 20-20.000 Hz dan 20-12.000 Hz.

Ketuliaan akibat bising (*Noise induced Hearing Loss = NIHL*) adalah ketuliaan yang berangsur-angsur dalam jangka panjang (beberapa tahun), sebagai akibat terpapar kebisingan yang terus menerus atau terputus-putus.

Pekerja adalah aset organisasi, tanpa adanya pekerja yang memiliki etos kerja yang baik, organisasi pasti tidak akan maju atau tidak akan mencapai tujuan yang ditetapkan oleh organisasi. Sebaliknya tidak ada organisasi yang merugi jika memperlakukan pekerja dengan baik dan menghargai prestasi mereka.

Etos kerja merupakan bagian yang patut menjadi perhatian dalam keberhasilan suatu perusahaan, perusahaan besar dan terkenal telah membuktikan bahwa etos kerja yang militan menjadi salah satu dampak keberhasilan perusahaannya.

Jadi suatu organisasi menganut paradigma kerja tertentu, percaya secara tulus dan serius, serta berkomitmen pada paradigma kerja tersebut maka kepercayaan itu akan melahirkan sikap kerja dan perilaku kerja mereka secara khas. Proses terbentuknya etos kerja menurut Sinamo (2005) adalah pertama-tama ditingkat paradigma seseorang harus mempunyai nilai-nilai kerja yang dipahami dengan baik dan benar. Sedangkan Nawawi (2003) menilai etos kerja dari prestasi kerja, kerja sama, tanggung jawab, ketaatan, kejujuran, prakarsa, kesetiaan dan kepemimpinan seseorang dengan baik dan benar.

Selain etos kerja, budaya kerja juga sering kali muncul ketika kita membuat perbandingan, misalnya di antara suku-suku yang ada di Indonesia, antara kaum pribumi dan non-pribumi. Suku Bugis atau to Ugi' adalah salah satu suku di antara sekian banyak suku di Indonesia. Mereka bermukim di Pulau Sulawesi bagian selatan. Namun dalam perkembangannya, saat ini komunitas Bugis telah menyebar

luas ke seluruh Nusantara dan Suku Bugis dikenal sebagai suku pedagang dengan etos kerja yang tinggi.

Provinsi Sulawesi Selatan, yang terbentuk berdasarkan Peraturan Pemerintah Pengganti Undang-Undang Nomor: 2 Tahun 1964 Dan Undang-Undang Nomor:13 Tahun 1964, dahulunya dihuni oleh empat suku etnik, yaitu: Bugis, Makassar, Mandar, Toraja. Berdasarkan perkiraan, suku etnik Bugis berjumlah lebih kurang 66%. Suku etnik Makassar lebih kurang 18%. Suku etnik Mandar dan Toraja masing-masing berjumlah lebih kurang 5% dan 8%. Selebihnya sebanyak 3% adalah penduduk yang berasal dari luar Sulawesi Selatan. (salehuddin yasin, 2011).

Namun penelitian sebelumnya melihat etos kerja dari pandangan budaya, sedangkan yang menjadi kelebihan penelitian ini karena pandangan etos kerja pekerja kain tenun sutra selain melihat budaya juga melihat risiko kesehatan yang terjadi di tempat kerja. Etos kerja patut menjadi perhatian dalam keberhasilan suatu perusahaan dan yang diketahui etnis bugis juga memiliki etos kerja yang tinggi. Kain tenun sutera merupakan salah satu pekerjaan dari sektor informal yang masih kental di Daerah Sengkang tepatnya di Sempangge, Kec. Tanasitolu, Kab. Wajo.

B. Fokus penelitian

Fokus peneliti pada penelitian ini adalah mengkaji memahami Etos Kerja dan Aspek Risiko Kesehatan Kerja Etnis Bugis pada Pekerja Kain Tenun Sutera Kota Sengkang Tahun 2016.

1. Etos kerja dan Etnis Bugis
2. Risiko Kesehatan Kerja
3. Pengobatan dan Perawatan Kerja

C. Rumusan Masalah

Pekerja kain tenun sutra memiliki peluang untuk berisiko. Dimana risiko yang dapat terjadi adalah gangguan kebisingan dan *musculoskeletal disorders* (MSDs).

Berdasarkan uraian diatas, adapun rumusan masalah dalam penelitian ini adalah Etos Kerja dan Risiko Kesehatan Kerja Etnis Bugis pada Pekerja Kain Tenun Sutera.

D. Tujuan dan Manfaat Penelitian

1. Tujuan penelitian

a. Tujuan umum

Untuk mengetahui Etos Kerja dan Risiko Kesehatan Kerja Etnis Bugis pada Pekerja Kain Tenun Sutera Kota Sengkang Tahun 2016

b. Tujuan khusus

- 1) Untuk mengetahui gambaran Kesehatan Dan Keselamatan Kerja pada Pekerja Kain Tenun Sutera Sengkang
- 2) Untuk mengetahui informasi mengenai Risiko Kesehatan Kerja pada Pekerja Kain Tenun Sutera Sengkang
- 3) Untuk mengetahui Etos Kerja berdasarkan Prestasi Kerja pada Pekerja Kain Tenun Sutera Sengkang
- 4) Untuk mengetahui Etos Kerja berdasarkan Tanggung Jawab Pekerja Kain Tenun Sutera Sengkang
- 5) Untuk mengetahui Etos Kerja berdasarkan Kepemimpinan Pekerja Kain Tenun Sutera Sengkang
- 6) Untuk mengetahui Etos Kerja berdasarkan Kerjasama para pekerja Kain Tenun Sutera Sengkang

- 7) Untuk mengetahui Etos Kerja berdasarkan Kepatuhan dan Ketaatan Pekerja Kain Tenun Sutera Sengkang
- 8) Untuk mengetahui cara Pengobatan dan Pengendalian Risiko Pekerja Kain Tenun Sutera Sengkang

2. Manfaat Penelitian

a. Ilmiah

Secara ilmiah, penelitian ini dapat memberikan gambaran nyata serta menjadi penelitian percontohan bagi pengembangan keilmuan khususnya dalam program studi Kesehatan Masyarakat untuk melakukan penelitian Etos Kerja dan Risiko Kesehatan Kerja Etnis Bugis pada Pekerja Kain Tenun Sutera

b. Kegunaan Praktis

Secara praktis, diharapkan penelitian ini dapat dijadikan sebagai salah satu referensi maupun literatur bagi penelitian Etos Kerja dan Risiko Kesehatan Kerja Etnis Bugis pada Pekerja Kain Tenun Sutera

c. Bagi Peneliti

Menambah pengetahuan dan wawasan bagi penulis khususnya dalam bidang Etnis dan Etos Kerja dan Risiko Kesehatan Kerja pada Pekerja Kain Tenun Sutera Sengkang.

E. Kajian Pustaka

Berikut kajian beberapa penelitian yang telah dilakukan oleh penelitian sebelumnya terkait dengan Etos Kerja.

No	Nama Peneliti	Judul Penelitian	Karakteristik Variabel			Hasil
			Variabel	Jenis Penelitian	Sampel	
1	Muhammad Ersya Farab (2014)	Etos Kerja Pedagang Etnis Madura Di Pusat Grosir Surabaya Ditinjau Dari Etika Bisnis Islam	Kejujuran, kesadaran tentang Signifikansi sosial kegiatan bisnis, tidak melakukan sumpah palsu, ramah-tamah, Tidak boleh menjelekkan bisnis orang lain, Takaran, ukuran, dan timbangan yang benar, bisnis tidak boleh mengganggu kegiatan ibadah kepada Allah SWT, dan bisnis yang dilaksanakan bersih dari unsur riba.	Jenis penelitian kualitatif dengan pendekatan deskriptif	Pedagang pusat grosir Surabaya “madura”	Hasil diperoleh bahwa kebanyakan suku madura pedagang dalam etnis pusat grosir surabaya menafsirkan dan menerapkan etos kerja suku madura etnis yang sulit bekerja dan mengembara, serta dalam rangka pelaksanaan islam etos kerja meraka akan tunduk dengan bisnis.
2	Stephanie Yvonne,dkk	Etos Kerja Pegawai Etnis Tionghoa di Lima Perusahaan Keuangan Kota Surabaya	Budaya suka belajar etnis tionghoa, watak gigih dan mudah beradaptasi etnis tionghoa, tidak suka menjadi karyawan, budaya suka menabung etnis tionghoa, sikap ulet, rajin dan tekun etnis tionghoa, menjunjung tinggi reputasi	Metode kualitatif deskriptif	Pegawai staff di bawah manager etnis Tionghoa	Hasil analisis ditemukan bahwa para informan etnis Tionghoa memiliki budaya suka belajar, watak gigih dan mudah beradaptasi. Mereka juga mempunyai keinginan untuk menjadi bos, oleh karena itu mereka mempunyai budaya suka menabung untuk mengumpulkan modal usaha, ulet/rajin/tekunbekerja/selalu menjunjung tinggi reputasi.

3	Muhammad Zulham (2008)	Analisis Pengaruh Budaya Organisasi Dan Etos Kerja Terhadap Kinerja Pegawai Fakultas Ekonomi Universitas Sumatera Utara Medan	Budaya Organisasi, Etos Kerja, Kinerja Pegawai	Pendekatan yang digunakan adalah survei. Jenis penelitian adalah deskriptif kuantitatif, dan sifat penelitian adalah penelitian penjelasan (<i>explanatory</i>).	Seluruh pegawai Fakultas Ekonomi Universitas Sumatera Utara Medan yang berjumlah 65 orang	Budaya organisasi dan etos kerja secara simultan maupun parsial berpengaruh signifikan terhadap kinerja pegawai Fakultas Ekonomi USU Medan.
4	Agung Ayu Mirah Kencanawati (2013)	Pengaruh Kepemimpinan, Etos Kerja, Motivasi Dan Disiplin Terhadap Kinerja Pegawai Kantor Pelayanan Pajak Madya Denpasar	Kepemimpinan, etos kerja, motivasi dan disiplin, kinerja pegawai KPP madya denpasa	Analisis Statistik Deskriptif dan Analisis Regresi Linear Berganda, Uji F, Uji t dan Koefisien Beta	Pegawai KPP Madya Denpasar sejumlah 79 orang	Secara simultan variabel kepemimpinan, etos kerja, motivasi, dan disiplin memiliki pengaruh yang signifikan terhadap kinerja pegawai Kantor Pelayanan Pajak Madya Denpasar. Secara parsial variabel-variabel kepemimpinan, etos kerja, motivasi, dan disiplin memiliki pengaruh yang positif dan signifikan terhadap kinerja pegawai Kantor Pelayanan Pajak Madya Denpasar. Motivasi adalah variabel yang berpengaruh dominan terhadap kinerja pegawai Kantor Pelayanan Pajak Madya Denpasar.

5	Nurhikmah (2011)	Faktor-Faktor Yang Berhubungan Dengan <i>Musculoskeletal Disorder</i> Pada Pekerja furnitur di Kecamatan Benda, Tangerang	faktor pekerjaan, usia, lama kerja, kebiasaan olahraga	Analisis bivariat	Seluruh pegawai	<p>faktor-faktor yang berhubungan dengan <i>Musculoskeletal Disorder</i> adalah faktor pekerjaandengan $P\ value= 0.013$, usia dengan $P\ value = 0.002$, masa kerja dengan $P\ value= 0.000$, dan kebiasaanolahraga dengan $P\ value = 0.033$Oleh karena itu peneliti mengajukan beberapa saran untuk pekerja, pengelola dan penelitian selanjutnya. Untuk pekerja disarankan sebaiknya berhenti atau mengurangi konsumsi merokok, pada saat pekerja mengangkat beban yang berat sebaiknya dibantuoleh teman kerja lainnya melakukan istirahat disaat sudah mulai merasakan kelelahanatau stress otot tubuh, diadakan kegiatan senam atau olah raga bersama. Saran untuk pemilik usaha antara lain bekerjasama dengan Puskesmas setempat untuk memasang poster edukasi mengenai bahaya merokok, memasang poster atau <i>safety sign</i> yang berhubungan dengan ergonomi, mempekerjakan pekerja yang masih muda selain itu untuk pekerja yang berumur >35 tahun sebaiknya ditempatkan dalam proses pekerjaan yang tidak terlalu berisiko, menghimbau pekerja untuk melakukan istirahat dan melakukan <i>stretching</i> saat bekerja,</p>
---	------------------	---	--	-------------------	-----------------	--

						menghimbau seluruh pekerjanya untuk melaksanakan kegiatan olah raga, menyediakan peralatan yang bisa di sesuaikan dengan pekerja,
--	--	--	--	--	--	---

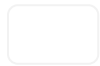

BAB II

TINJAUAN TEORETIS

A. Tinjauan umum Kesehatan dan Keselamatan Kerja

1. Definisi Kesehatan Dan Keselamatan Kerja

Keselamatan Dan Kesehatan Kerja merupakan suatu pikiran dan upaya untuk menjamin keutuhan dan kesempurnaan baik jasmani maupun rohani. Dengan keselamatan dan kesehatan kerja maka para pihak diharapkan dapat melakukan pekerjaan dengan aman dan nyaman. Kesehatan dan keselamatan kerja merupakan salah satu aspek perlindungan tenaga kerja yang diatur dalam undang-undang no 13 tahun 2003. Dengan menerapkan teknologi pengendalian keselamatan dan kesehatan kerja, diharapkan tenaga kerja akan mencapai ketahanan fisik, daya kerja, dan tingkat kesehatan yang tinggi. Disamping itu keselamatan dan kesehatan kerja dapat diharapkan untuk menciptakan kenyamanan kerja dan kesehatan kerja yang tinggi (Sucipto, Cecep Dani. 2014).

Menurut suma'mur (1981:2), keselamatan kerja merupakan rangkaian usaha untuk menciptakan suasana kerja yang aman dan tentram bagi para karyawan yang bekerja di perusahaan yang bersangkutan (Sucipto, Cecep Dani. 2014).

Setelah melihat berbagai pengertian di atas, pada intinya dapat ditarik kesimpulan bahwa kesehatan dan keselamatan kerja adalah suatu usaha dan upaya untuk menciptakan perlindungan dan keamanan dari risiko kecelakaan dan bahaya baik fisik, mental maupun emosional terhadap pekerja, perusahaan, masyarakat dan lingkungan. Jadi berbicara mengenai kesehatan dan keselamatan kerja tidak selalu membicarakan masalah keamanan fisik dari para pekerja, tetapi menyangkut berbagai unsur dan pihak (Sucipto, Cecep Dani. 2014).

2. Manfaat Kesehatan Dan Keselamatan Kerja

a. Manfaat dari Kesehatan Kerja

- 1) Identifikasi dan melakukan penilaian risiko dari bahaya kesehatan di tempat kerja.
- 2) Memberikan saran terhadap perencanaan dan pengorganisasian dan praktek kerja termasuk desain di tempat kerja.

- 3) Memberikan saran, informasi, pelatihan dan edukasi tentang kesehatan kerja dan APD.
- 4) Melaksanakan surveilan terhadap kesehatan kerja.
- 5) Terlibat dalam proses rehabilitasi.
- 6) Mengelolah P3K dan tindakan darurat

b. Manfaat dari Keselamatan Kerja:

- 1) Antisipasi, identifikasi dan evaluasi kondisi dan praktek berbahaya.
- 2) Buat desain pengendalian bahaya, metode, prosedur dan program.
- 3) Terapkan, dokumentasikan dan informasikan rekan lainnya dalam hal pengendalian bahaya dan program pengendalian bahaya.
- 4) Ukur, periksa kembali keefektifitas pengendalian bahaya dan program pengendalian bahaya.

B. Tinjauan umum Risiko Kerja

Bahaya merupakan segala kondisi yang dapat merugikan baik cedera atau kerugian lainnya, atau bahaya adalah sumber, situasi atau tindakan yang berpotensi menciderai manusia atau sakit penyakit atau kombinasi dari semuanya (menurut OHSAS 18001:2007) sedangkan risiko dari kata risk adalah tingkat kemungkinan terjadinya insiden/ kecelakaan karena terpapar dari suatu bahaya.

Adapun risiko bahaya pada pekerja kain tenun sutra adalah sebagai berikut :

1. Keluhan *Muskuloskeletal*

Keluhan *Muskuloskeletal* adalah keluhan pada bagian otot skeletal yang dirasakan oleh seseorang mulai dari keluhan ringan sampai sangat sakit. Apabila seseorang menerima beban statis secara berulang dan dalam waktu yang lama, akan dapat menyebabkan keluhan berupa kerusakan pada sendi, ligament dan tendon. Keluhan hingga kerusakan inilah yang biasanya diistilahkan dengan keluhan *musculoskeletal disorders* (MSDs) atau cedera pada system musculoskeletal (Granjean 1993). (fatmawaty)

Gangguan kesehatan terkait kerja pada area leher dan tangan oleh Levy dan Wegman (2000) menyebutkan antara lain *carpl tunnel syndrome* (CTS), *numbness*, *epicondylitis*,

shoulder supraspinatus tendinitis, dan *tension neck syndrome* yang diakibatkan stressor fisik seperti gerakan tangan, bahu, dan pergelangan tangan, dan mengangkat barang yang berulang.

Jenis keluhan *musculoskeletal disorders* (MSDs) yang sering terjadi, gejalanya dan jenis pekerjaan berisiko menimbulkan *musculoskeletal disorders* (MSDs) adalah sebagai berikut : (Weeks, Levy, & Wagner, (1991).

a. *Carpl Tunnel Syndrome* (CTS)

Carpl Tunnel Syndrome (CTS) adalah gangguan tekanan pada saraf yang mempengaruhi saraf tengah, salah satu dari tiga saraf yang menyerupai tangan dengan kemampuan sensorik dan motorik. Gejala yang sering muncul adalah gatal dan mati rasa pada jari khususnya di malam hari, sakit seperti terbakar, mati rasa yang menyakitkan, sensasi bengkak yang tidak terlihat, melemahnya sensai genggamannya karena hilangnya fungsi saraf sensorik.

b. *Hand-Arm Vibration Syndrome* (HAVS)

Hand-Arm Vibration Syndrome (HAVS) adalah gangguan pada pembuluh darah dan saraf pada jari yang disebabkan oleh getaran alat atau bagian permukaan benda yang bergetar dan menyebar langsung ke tangan. Gejala yang sering muncul adalah mati rasa, gatal-gatal, dan putih pucat pada jari, lebih lanjut dapat menyebabkan berkurangnya sensitivitas terhadap panas dan dingin.

c. *Low Back Paian Syndrome* (LBP)

Low Back Paian Syndrome (LBP) adalah bentuk umum dari sebagian besar kondisi patologis yang mempengaruhi tulang, tendon, saraf, ligamen, dan tulang belakang. Gejala yang sering muncul adalah sakit di bagian tertentu yang dapat mengurangi pergerakan tulang belakang yang ditandai oleh kejang otot. Sakit dari tingkat menengah sampai yang parah menjalar sampai ke kaki.

d. *Peripheral Nerve Entrapment Syndromes*

Peripheral Nerve Entrapment Syndromes adalah pemampatan/penyempitan saraf pada tangan atau kaki (saraf sensorik, motorik, dan otonomik). Gejala umum yang sering muncul adalah pucat, terjadinya perubahan warna, dan terasa dingin pada tangan atau kaki,

pembengkakan, berkurangnya sensitivitas dalam genggamannya, sakit, dan lemahnya refleksi tendon.

e. *Peripheral Neuropathy*

Peripheral Neuropathy adalah gejala permulaan yang tersembunyi dan membahayakan dari *dysesthesias* dan ketidakmampuan dalam menerima sensasi. Gejala yang sering muncul adalah gatal-gatal, mati rasa, terasa sakit bila disentuh, lemahnya otot, dan munculnya atrophy yang merusak jaringan saraf motorik, melambatnya aliran konduksi saraf, berkurangnya potensi atau amplitude saraf sensorik dan motorik.

f. *Tendinitis dan Tendosynovitis*

Tendinitis adalah peradangan pada tendo, adanya struktur ikatan yang melekat pada masing-masing bagian ujung dari otot ke tulang. Sedangkan *Tendosynovitis* adalah peradangan tendon yang juga melibatkan *synovium* (perlindungan tendon dan pelumasnya). Kedua penyakit ini dapat menyebabkan gejala seperti pegal, sakit pada bagian tertentu khususnya ketika bergerak aktif seperti pada siku dan lutut yang disertai dengan pembengkakan, kemerahan-merahan, terasa terbakar, sakit dan membengkak ketika bagian tubuh tersebut beristirahat.

Sikap tubuh yang buruk (tidak fisiologis) sewaktu bekerja dan berlangsung lama menyebabkan adanya beban pada sistem muskuloskeletal dan berefek negative pada kesehatan, disamping itu pekerja tidak mampu mengerahkan kemampuannya secara optimal (Manuaba, 1992).

2. Keluhan Kebisingan

Bising adalah campuran dari berbagai suara yang tidak dikehendaki ataupun yang merusak kesehatan, saat ini kebisingan merupakan salah satu penyebab penyakit lingkungan (Slamet, 2006). Sedangkan kebisingan sering digunakan sebagai istilah untuk menyatakan suatu yang tidak diinginkan yang disebabkan oleh kegiatan manusia atau aktifitas alam. Kebisingan dapat diartikan sebagai segala bunyi yang tidak dikehendaki yang dapat memberi pengaruh negative terhadap kesehatan dan kesejahteraan seseorang maupun suatu populasi.

Aspek yang berkaitan dengan kebisingan antara lain:

- a. Jumlah energi bunyi, distribusi frekuensi, dan lama pajanan.

- b. Kebisingan dapat menghasilkan efek kuat seperti masalah komunikasi, turunnya konsentrasi, yang pada akhirnya mengganggu job performance tenaga kerja.
- c. Paparan kebisingan yang tinggi (biasanya >85DbA) pada jangka waktu tertentu dapat menyebabkan tuli yang bersifat sementara maupun kronis.

Kualitas bunyi ditentukan oleh 2 hal yang yakni frekuensi dan intensitasnya. Frekuensi dinyatakan dalam jumlah getaran per detik yang disebut hertz(Hz), yaitu jumlah gelombang yang sampai di telinga setiap detiknya.

Berdasarkan frekuensi, tingkat tekanan bunyi, tingkat bunyi dan tenaga bunyi maka bising dibagi menjadi 3 kategori:

- a. *Occupational noise* (bising yang berhubungan dengan pekerjaan) yaitu bising yang disebabkan oleh bunyi mesin di tempat kerja.
- b. *Audible noise* (bising pendengaran) yaitu bising yang disebabkan oleh frekuensi bunyi antara 31,5-8.000 Hz.
- c. *Impuls noise* (Impact = bising impulsif) yaitu bising yang terjadi akibat adanya bunyi yang menyentak. (sucipto 2014)

Ketuliaan dalam *occupational* didefinisikan sebagai kehilangan pendengaran baik total maupun sebagian, mengenai satu atau dua buah telinga, terjadi waktu bekerja atau diakibatkan oleh suatu pekerjaan. Dalam definisi ini yang termasuk dalam ketuliaan akibat pekerjaan adalah ketuliaan akibat bising dan trauma akustik (sulaksmono,1998) (marji, 2013)

Ketuliaan akibat bising (*Noise induced Hearing Loss = NIHL*) adalah ketuliaan yang berangsur-angsur dalam jangka panjang (beberapa tahun), sebagai akibat terpapar kebisingan yang terus menerus atau terputus-putus, sedangkan trauma akustik adalah akibat terpapar bising yang kuat, tunggal dan meledak .

C. Tinjauan umum Etos Kerja

1. Definisi Etos Kerja

Etos kerja adalah suatu pandangan dan sikap suatu bangsa atau satu umat terhadap kerja. Pandangan dan sikap itu, melihat kerja sebagai suatu hal yang luhur untuk eksistensi manusia, maka etos kerja itu akan tinggi. Sebaliknya kalau melihat kerja sebagai suatu hal tak

berarti untuk kehidupan manusia, apalagi kalau sama sekali tidak ada pandangan dan sikap terhadap kerja, maka etos kerja itu dengan sendirinya rendah. Oleh sebab itu untuk menimbulkan pandangan dan sikap yang menghargai kerja sebagai sesuatu yang luhur, diperlukan dorongan atau motivasi (Abu Hamid, 2003).

Etos Kerja adalah suatu totalitas kepribadian dari individu serta cara individu mengekspresikan, memandang, meyakini dan memberikan makna terhadap sesuatu yang mendorong individu untuk bertindak dan meraih hasil yang optimal (*high performance*) (Tasmara, 2002).

Etos kerja merupakan suatu pandangan atau sikap suatu bangsa atau umat terhadap kerja bila individu dalam komunitas memandang kerja sebagai suatu hal yang luhur bagi eksistensi manusia, maka etos kerjanya akan cenderung tinggi. Sebaliknya sikap dan pandangan terhadap kerja sebagai sesuatu yang bernilai rendah bagi kehidupan, maka etos kerja dengan sendirinya akan rendah (Anoraga, 2009).

al-Qur'antelah mengingatkan bahwa bekerjalah kamu, maka Allah dan Rasul-Nya melihat pekerjaanmu. Sebagaimana firman Allah *Subhanahu wa Ta'ala* pada QS. At. Taubah/ 9:105) yaitu :

وَقُلْ أَعْمَلُوا بِسَيْرِ اللَّهِ عَمَلَكُمْ وَرَسُولِهِ، وَالْمُؤْمِنُونَ وَسَيُرَدُّوكَ إِلَى
عَلِيمِ الْغَيْبِ وَالشَّهَادَةِ فَيُنَبِّئُكُمْ بِمَا كُنْتُمْ تَعْمَلُونَ ﴿١٠٥﴾

Terjemah:

Dan Katakanlah: "Bekerjalah kamu, maka Allah dan Rasul-Nya serta orang-orang mukmin akan melihat pekerjaanmu itu, dan kamu akan dikembalikan kepada (Allah) Yang Mengetahui akan yang ghaib dan yang nyata, lalu diberitakan-Nya kepada kamu apa yang telah kamu kerjakan.

“Katakanlah, wahai Muhammad saw., bahwa Allah menerima taubat,’ dan katakanlah juga: bekerjalah kamu, demi Allah semata dengan aneka amal yang saleh dan bermanfaat, baik untuk diri kamu maupun untuk masyarakat umum, maka Allah akan melihat, yakni menilai dan memberi ganjaran amal kamu itu, dan Rasul-Nya serta orang-orang mukmin akan melihat dan menilainya juga, kemudian menyesuaikan perlakuan mereka dengan amal kamu itu dan selanjutnya kamu akan dikembalikan melalui kematian kepada Allah *Subhanahu wa Ta'ala*. Yang Maha Mengetahui yang gaib dan yang nyata, lalu

diberikan-Nya kepada kamu sanksi dan ganjaran atas apa yang telah kamu kerjakan, baik yang tampak ke permukaan maupun yang kamu sembunyikan dalam hati”.(Shihab, 2002)

Tangan di atas lebih baik dari tangan dibawah atau memberi lebih baik daripada meminta. Hadits riwayat Abdullah bin Umar Radhiyallahu’anhui yaitu :

عَنْ عَبْدِ اللَّهِ بْنِ عُمَرَ ؛ أَنَّ رَسُولَ اللَّهِ صَلَّى اللَّهُ عَلَيْهِ وَسَلَّمَ قَالَ، وَهُوَ عَلَى الْمِنْبَرِ، وَهُوَ يَذْكُرُ الصَّدَقَةَ وَالتَّعَقُّفَ عَنِ الْمَسْأَلَةِ : الْيَدُ الْعُلْيَا خَيْرٌ مِنَ الْيَدِ السُّفْلَى . وَالْيَدُ الْعُلْيَا الْمُنْفِقَةُ . وَالسُّفْلَى السَّائِلَةُ

Artinya:

“Hadits riwayat Abdullah bin Umar Radhiyallahu’anhui: Bahwa Rasulullah Shallallahu alaihi wassalam ketika berada di atas mimbar, beliau menuturkan tentang sedekah dan menjaga diri dari meminta. Beliau bersabda: Tangan yang di atas lebih baik dari tangan yang di bawah. Tangan yang di atas adalah yang memberi dan yang di bawah adalah yang meminta”.

Dari hadis diatas dapat diambil kesimpulan bahwa orang yang memberi lebih baik dari pada orang yang meminta-minta, karena perbuatan meminta-minta merupakan perbuatan yang mengakibatkan seseorang menjadi tercela dan hina. Sebenarnya meminta-minta itu boleh dan halal, tetapi boleh disini diartikan bila seseorang dalam keadaan tidak mempunyai apa-apa pada saat itu. Dengan kata lain yaitu dalam keadaan mendesak atau sangat terpaksa sekali. Dan perbuatan meminta-minta itu dikatakan hina jika orang yang melakukan pekerjaan itu dalam keadaan cukup, sehingga akan merendahkan dirinya baik di mata manusia maupun pada pandangan Allah *Subuhanahu wa Ta’ala.* di akhirat nanti.

Orang yang memberi lebih utama dibandingkan orang yang meminta-minta saja. Jadi bagi mereka yang memperoleh banyak harta harus diamankan bagi orang yang membutuhkan, sebab islam telah memberi tanggung jawab kepada orang muslim untuk memelihara orang-orang yang karena alasan tertentu tidak bisa memenuhi kebutuhan hidupnya, yaitu melalui zakat, maupun sedekah. Dan islam tidak menganjurkan hidup dari belas kasihan orang lain atau dengan kata lain islam tidak menyukai pengangguran dan mendorong manusia untuk berusaha. Membuka jalan atas dirinya untuk meminta-minta dalam arti kata meminta dengan

ketiadaan mudharat maka Allah *Subuhanahu wa Ta'ala* akan membuka pintu kemiskinan atas dirinya.

2. Prestasi Kerja

a. Definisi Prestasi Kerja

Bernardi dan Russel (1993), memberikan definisi tentang prestasi adalah catatan tentang hasil-hasil yang diperoleh dari fungsi-fungsi pekerjaan tertentu atau kegiatan tertentu selama kurung waktu tertentu. Byars dan Rue (1984), mengartikan prestasi sebagai tingkat kecakapan seseorang pada tugas-tugas yang mencakup pada pekerjaannya. Pengertian tersebut menunjukkan pada bobot kemampuan individu didalam memenuhi ketentuan-ketentuan yang ada didalam pekerjaannya. Adapun prestasi kerja adalah hasil upaya seseorang yang ditentukan oleh kemampuan karakteristik pribadinya serta persepsi terhadap perannya dalam pekerjaan itu (Edy Sutrisno, 2009).

Pada umumnya, prestasi kerja diberi batasan sebagai kesuksesan seseorang di dalam melaksanakan suatu pekerjaan (Maier, 1965). Lebih tegas lagi adalah Lawler dan Porter (1967), yang menyatakan bahwa *job performance* adalah "*successful role achievement*" yang di peroleh seseorang dari perbuatan-perbuatannya. Tingkat sejauh mana keberhasilan seseorang didalam melakukan tugas pekerjaannya dinamakan *level of performance* oleh Vroom (dalam As'ad, 2001).

Menurut Wexley & Yulk (1977), *Proficiency* mengandung arti yang lebih luas sebab mencakup sekaligus segi-segi *effort, job performance, inisiatif, loyalitas, potensi kepemimpinan, dan moral kerja*. Menurut Maier (1965), memberikan arti *merit* lebih merupakan aspek umum daripada *proficiency* tersebut. Produktivitas kerja adalah perlindungan antara input dan output. Berdasarkan pendapat sebelumnya, maka dapat disimpulkan bahwa prestasi kerja adalah sebagai hasil kerja yang telah dicapai seseorang dari tingkah laku kerjanya dalam melaksanakan aktivitas kerja (Edy Sutrisno, 2009).

b. Faktor-Faktor Yang Memengaruhi Prestasi Kerja

Menurut Steers (1984), umumnya orang percaya bahwa prestasi kerja individu merupakan fungsi gabungan dari tiga faktor, yaitu:

- 1) Kemampuan, dan minat seorang pekerja.

2) Kejelasan dan penerimaan atas penjelasan peranan seorang pekerja.

3) Tingkat motivasi kerja

Walaupun setiap faktor secara sendiri-sendiri dapat juga mempunyai arti yang penting, tetapi kombinasi ketiga tersebut sangat menentukan tingkat hasil tiap pekerja, yang pada gilirannya membantu prestasi organisasi secara keseluruhan. Byar dan Rue (1984), mengemukakan adanya dua faktor yang mempengaruhi prestasi kerja, yaitu faktor individu dan lingkungan. Faktor individu yang dimaksud adalah:

- a) Usaha (*effort*) yang menunjukkan sejumlah sinergi fisik dan mental yang digunakan dalam menyelenggarakan gerakan tugas.
- b) *Abilities*, yaitu sifat-sifat personal yang diperlukan untuk melaksanakan suatu tugas.
- c) *Role/task perception*, yaitu segala perilaku dan aktivitas yang dirasa perlu oleh individu untuk menyelesaikan suatu pekerjaan.

Adapun faktor-faktor lingkungan yang memengaruhi prestasi kerja adalah Kondisi fisik, Peralatan, Waktu, Matera, Pendidikan, Supervisi, Desain organisasi, Pelatihan, Keberuntungan (Edy Sutrisno, 2009).

Pengukuran prestasi kerja diarahkan pada enam aspek yang merupakan bidang prestasi kunci bagi perusahaan yang bersangkutan.

- a) Hasil kerja. Tingkat kuantitas maupun kualitas yang telah dihasilkan dan sejauh mana pengawasn dilakukan.
- b) Pengetahuan pekerjaan. Tingkat pengetahuan yang terkait dengan tugas pekerjaan yang akan berpengaruh langsung terhadap kuantitas dan kualitas dari hasil kerja.
- c) Inisiatif. Tingkat inisiatif selama melaksanakan tugas pekerjaan khususnya dalam hal penanganan masalah-masalah yang timbul.
- d) Kecekatan mental. Tingkat kemampuan dan kecepatan dalam menerima instruksi kerja dan menyesuaikan dengan cara kerja serta situasi kerja yang ada.
- e) Sikap. Tingkat semangat kerja serta sikap positif dalam melaksanakan tugas pekerjaan.
- f) Disiplin waktu dan absensi. Tingkat ketepatan waktu dan tingkat kehadiran.

Dari uraian tersebut diatas, maka dapatlah disimpulkan bahwa pembahasan masalah keberhasilan kerja atau prestasi kerja haruslah dilihat dari dua sudut pandang, yaitu Harus dilihat aspek-aspek yang menyangkut kriteria pengukuran keberhasilan kerja yang merupakan sasaran akhir dari pelaksanaan suatu pekerjaan dan perilaku dari individu itu sendiri dalam usahanya untuk mencapai keberhasilan sesuai dengan standar yang telah ditetapkan. Perilaku itu sendiri dipengaruhi oleh dua variabel utama yang individual dan situasional (Edy Sutrisno, 2009).

c. Tujuan Penilaian Prestasi

Penilaian prestasi merupakan sebuah proses formal untuk melakukan peninjauan kembali dan evaluasi prestasi kerja seseorang secara periodik. Proses penilaian prestasi ditujukan untuk memahami prestasi kerja seseorang. Tujuan ini memerlukan suatu proses, yaitu serangkaian kegiatan yang saling berkaitan. Kegiatan-kegiatan itu terdiri dari identifikasi, observasi, pengukuran dan pengembangan hasil kerja karyawan dalam sebuah organisasi. (Panggabean, 2002).

Menurut Murphy dan Cleveland (dalam panggabean, 2002) mengemukakan penilaian prestasi kerja adalah untuk memperoleh informasi yang berguna dalam pengambilan keputusan yang berkaitan dengan kegiatan manajemen sumber daya manusia yang lain, seperti perencanaan dan pengembangan karir, program-program, kompensasi, promosi, demosi, pensiun, dan pemberhentian karyawan atau pemecatan.

Walaupun diakui bahwa penilaian prestasi kerja banyak manfaatnya, namun masih banyak pimpinan yang tidak bersedia melakukannya. Adapun yang menyebabkannya antara lain:

- 1) Pihak penilai tidak merasa memiliki. Perasaan ini muncul karena mereka tidak dilibatkan dalam menentukan sistem penilaian, tidak dilatih untuk dapat menggunakan sistem yang ada, dan usulan mereka terhadap sistem yang ada tidak diperhitungkan.
- 2) Pimpinan enggan untuk memberikan nilai yang buruk kepada karyawan mereka, khususnya kepada orang yang mereka sukai secara pribadi.

- 3) Jika hasil penilaiannya buruk, pihak karyawan tidak mau menerimanya. Penilaian yang buruk cenderung menimbulkan reaksi untuk bertahan atau bermusuhan daripada untuk mendorong meningkatkan prestasi karyawan.

Selain itu Pimpinan maupun bawahan menyadari penilaian yang buruk mempengaruhi karir seseorang dan dalam kenyataannya proses penilaian prestasi tidak dimanfaatkan untuk menentukan kebijaksanaan dalam pemberian penghargaan, Pimpinan ragu-ragu untuk memberikan penilaian yang buruk karena takut dinilai tidak mampu untuk memilih dan mengembangkan karyawan.

Penilaian prestasi kerja memberikan suatu gambaran akurat mengenai prestasi kerja karyawan. Untuk mencapai tujuan ini, sistem penilaian harus mempunyai hubungan dengan pekerjaan, praktis mempunyai standar-standar, dan menggunakan berbagai ukuran yang dapat diandalkan (Handoko, 2000).

Job-related (pekerjaan), berarti bahwa sistem menilai perilaku kritis yang mewujudkan keberhasilan perusahaan. Adapun suatu sistem disebut praktis bila dipahami atau dimengerti oleh para penilai dan karyawan. Evaluasi prestasi kerja memerlukan standar-standar pelaksanaan kerja, dengan mana prestasi kerja diukur. Agar efektif, standar hendaknya berhubungan dengan hasil-hasil yang diinginkan pada setiap pekerjaan. Lebih lanjut, evaluasi prestasi kerja juga memerlukan ukuran-ukuran prestasi kerja yang dapat diandalkan (Edy Sutrisno, 2009).

3. Tanggung Jawab

Tanggung jawab K3 menyentuh segala elemen dalam perusahaan. Apabila setiap unsur menjalankan peran dan tanggung jawabnya dengan baik. Maka akan tercipta perkembangan yang terus-menerus (Hasbi Ibrahim, 2013).

- a. Tanggung jawab manajemen / supervioser

Memastikan pekerja menggunakan alat pelindung diri sesuai dengan persyaratan dan memberikan pemahaman pada pekerja tentang potensi bahaya yang dapat terjadi di tempat kerja.

b. Tanggung Jawab Pekerja

Tidak memindahkan atau menggunakan secara tidak benar berbagai peralatan perlindungan/pengendali yang dipersyaratkan oleh peraturan, undang-undang, organisasi, Tidak mengoperasikan peralatan apapun yang dapat menimbulkan bahaya bagi pekerja dan sebaiknya melaporkan pada manajemen kondisi ketidak sesuaian apapun yang terjadi di tempat kerja.

c. Tanggung Jawab Wakil/ Tim Pengurus K3

Mengidentifikasi situasi yang dapat menjadi sumber bahaya atau kecelakaan, merekomendasikan bagi pekerja, manajemen puncak, pihak terkait untuk terlibat dalam K3 serta menyediakan informasi bagi semua pihak tentang identifikasi bahaya yang berpotensi terjadi atau sedang terjadi, menerima informasi dari pihak manapun tentang bahaya yang dapat terjadi atau yang sedang terjadi terkait dengan material, proses, prosedur atau kondisi yang sama dari organisasi lain, melakukan investasi terhadap kecelakaan yang timbul dalam melakukan inspeksi terhadap mesin, peralatan atau material yang terkait dengan kecelakaan tersebut dapat melakukan penanggulangan segera jika terjadi kecelakaan kerja dan menghubungi pihak luar seperti kepolisian pemadam kebakaran, rumah sakit untuk meminta pertolongan.

Allah *Subhanahu wa Ta'ala* menyuruh kamu senantiasa menyampaikan amanat yakni dalam(Q.S An-Nisa/ 4:58) yaitu:

UNIVERSITAS ISLAM NEGERI
ALAUDDIN
MAKASSAR

﴿ إِنَّ اللَّهَ يَأْمُرُكُمْ أَنْ تُؤَدُّوا الْأَمَانَاتِ إِلَىٰ أَهْلِهَا وَإِذَا حَكَمْتُمْ بَيْنَ
النَّاسِ أَنْ تَحْكُمُوا بِالْعَدْلِ إِنَّ اللَّهَ نِعِمَّا يَعِظُكُمْ بِهِ إِنَّ اللَّهَ كَانَ سَمِيعًا
بَصِيرًا ﴾

Terjemah:

Sesungguhnya Allah menyuruh kamu menyampaikan amanat kepada yang berhak menerimanya, dan (menyuruh kamu) apabila menetapkan hukum diantara manusia supaya kamu menetapkan dengan adil. Sesungguhnya Allah memberi pengajaran yang sebaik-baiknya kepadamu. Sesungguhnya Allah adalah Maha Mendengar lagi Maha Melihat.

Dalam ayat ini, dijelaskan keburukan orang Yahudi, seperti tidak menunaikan amanah yang Allah percayakan kepada mereka, yakni amanah mengamalkan kitab suci dan tidak menyembunyikan isinya, kini al-Qur'an kembali menuntun kaum muslimin agar tidak

mengikuti jejak mereka. Tuntunan kali ini sungguh sangat ditekankan karena ayat ini langsung menyebut nama Allah sebagai yang menuntun dan memerintahkan, sebagaimana terbaca dalam firman-Nya diatas: sesungguhnya Allah Yang Mahaagung, yang wajib wujud-Nya serta menyandang segala sifat terpuji lagi suci dari segala sifat tercela, menyuruh kamu menunaikan amanah-amanah secara sempurna dan tepat waktu.

Amanah adalah sesuatu yang disertahkan kepada pihak lain untuk diperlihara dan dikembalikan bila tiba saatnya atau bila diminta oleh pemiliknya. Amanah adalah lawan dari khianat. Ia tidak diberikan kecuali kepada orang yang dinilai oleh pemberinya dapat memelihara dengan baik apa yang diberikannya itu. (Shihab, 2002)

Agama mengajarkan bahwa amanah/ kepercayaan adalah asas keimanan berdasarkan sabda Nabi saw.,”Tidak ada iman bagi yang tidak memiliki amanah”. Amanah tersebut membutuhkan kepercayaan dan kepercayaan itu melahirkan ketenangan batin yang selanjutnya melahirkan keyakinan.(Shihab, 2002)

Dalam al-Qur’an juga mengatakan bahwa apa yang telah kita kerja dapat dipertanggung jawabkan sebagaimana disebutkan Qs. An-Nahl/16:93.

وَلَوْ شَاءَ اللَّهُ لَجَعَلَكُمْ أُمَّةً وَاحِدَةً وَلَكِنْ يُضِلُّ مَنْ يَشَاءُ
وَيَهْدِي مَنْ يَشَاءُ وَلَتُسْأَلُنَّ عَمَّا كُنْتُمْ تَعْمَلُونَ ﴿٩٣﴾

Terjemah:

Dan kalau Allah menghendaki, niscaya Dia menjadikan kamu satu umat (saja), tetapi Allah menyesatkan siapa yang dikehendaki-Nya dan memberi petunjuk kepada siapa yang dikehendaki-Nya. Dan sesungguhnya kamu akan ditanya tentang apa yang telah kamu kerjakan.

Allah *Subhanahu wa Ta’ala* memberikan kebebasan kepada manusia untuk memilih agama dan kepercayaan, karena Dia menugaskan manusia menjadi khalifah.

Aneka potensi dan anugerah serta penugasan yang diberikan kepada manusia secara khusus itu dan tidak dianugerahkan kepada makhluk yang lain menjadikannya sangat terhormat. Tapi, disisi lain, menjadikannya pula makhluk bertanggung jawab. Tanggung jawab tersebut lebih meningkatkan lain kedudukannya dibanding dengan makhluk lainnya. Namun demikian, karena setiap keistimewaan memilih harga dan konsekuensi, potensi, kebebasan memilih, dan kedudukan tinggi itu adalah keharusan mempertanggungjawabkan

penggunaan potensi serta keistimewaan itu. Karena itu, ayat diatas ditutup dengan pernyataan bahwa *sesungguhnya kamu pasti akan di tanya tentang apa yang telah kamu kerjakan*. Yang berhasil mempertanggungjawabkan akan memperoleh kebahagiaan abadi dan yang gagal akan menerima saksi sebesar keagalannya. (Shihab, 2002)

4. Kepemimpinan

a. Definisi Kepemimpinan

Dalam suatu organisasi, faktor kepemimpinan memegang peranan yang penting karena pemimpin adalah yang akan menggerakkan dan mengarahkan organisasi dalam mencapai tujuan dan sekaligus merupakan tugas yang tidak mudah (Edy Sutrisno, 2009).

Tidak mudah memberi definisi kepemimpinan yang sifatnya universal dan diterima semua pihak yang terlibat dalam kehidupan organisasional, termasuk organisasi bisnis. Siagian (2002), mengatakan kepemimpinan adalah kemampuan seseorang untuk memengaruhi orang lain, dalam hal ini para bawahannya sedemikian rupa sehingga orang lain itu mau melakukan kehendak pimpinan meskipun secara pribadi hal itu disenangkannya (Edy Sutrisno, 2009).

Blancard dan Hersey (dalam Tohardi 2002), mengemukakan kepemimpinan adalah proses memengaruhi kegiatan individu dan kelompok dalam usaha untuk mencapai tujuan dalam situasi tertentu.

Terry (1960), menganggap kepemimpinan sebagai kegiatan untuk memengaruhi orang agar bekerja dengan rela untuk mencapai tujuan bersama. Secara luas kepemimpinan diartikan sebagai usaha yang terorganisasi untuk mengelola dan memanfaatkan sumber daya manusia, material, dan finansial guna mencapai tujuan yang telah ditetapkan (Zainun, 1979). Adapun Bass dan Stogdill (1990), mengatakan bahwa kepemimpinan adalah suatu proses memengaruhi aktivitas suatu kelompok dalam usaha untuk mencapai tujuan yang ditetapkan (Edy Sutrisno, 2009).

Anoraga (1992), mengemukakan bahwa kepemimpinan adalah kemampuan untuk memengaruhi pihak lain, melalui komunikasi baik langsung maupun tidak langsung dengan maksud untuk menggerakkan orang-orang agar dengan penuh pengertian, kesadaran, dan senang hati bersedia mengikuti kehendak pimpinan itu (Edy Sutrisno, 2009).

Salah satu tantangan yang cukup berat yang sering harus dihadapi oleh pemimpin adalah bagaimana ia dapat menggerakkan para bawahannya agar senantiasa mau dan bersedia mengerahkan kemampuannya yang terbaik untuk kepentingan kelompok atau organisasinya. Sering kali menjumpai adanya pemimpin yang menggunakan kekuasaannya secara mutlak dengan memerintahkan para bawahannya tanpa memerhatikan keadaan yang ada pada bawahannya (Edy Sutrisno, 2009).

Kepemimpinan sering dipermasalahkan di dalam organisasi, terutama organisasi besar yang telah menggunakan manajemen yang baik. Hal ini disebabkan karena tercapainya tujuan secara efektif dan efisien sangat tergantung akan kemampuan kepemimpinan seorang manajer. Tanpa adanya kepemimpinan merupakan kemelut atas beberapa manusia dan fasilitas. Karena hal ini tidak adanya koordinasi dan pengalaman atas semua sumber daya yang ada (Edy Sutrisno, 2009).

Kepemimpinan memainkan peranan yang dominan, krusial, dan kritical dalam keseluruhan upaya untuk meningkatkan prestasi kerja, baik pada tingkat individual, kelompok dan organisasi. Dengan demikian, tampak pemimpin selalu akan dikaitkan dengan kelompok, karena seorang pemimpin tanpa kelompok dan para anggota, tidak akan ada manfaatnya, meskipun individu tersebut mempunyai potensi yang sangat baik untuk menjadi seorang pemimpin. Pemimpin yang berhasil adalah pemimpin yang mampu mengelola atau mengatur organisasi secara efektif dan mampu melaksanakan kepemimpinan secara efektif pula, dan pada gilirannya tujuan organisasi akan tercapai (Edy Sutrisno, 2009).

Menurut Nixon (dalam Salusu, 1996), kepemimpinan merupakan suatu bentuk seni yang unik, yang membutuhkan kekuatan dan visi pada tingkat yang luar biasa. Kepemimpinan merupakan aktivitas perilaku seseorang dalam memengaruhi orang lain. Persoalan memengaruhi merupakan suatu bentuk yang tidak semua individu mampu menguasainya. Kepemimpinan merupakan seni memengaruhi dan mengarahkan kemampuan dan usaha orang lain untuk mencapai tujuan pemimpin. Dalam hubungannya dengan organisasi, beradaan kepemimpinan terletak pada upaya memengaruhi usaha individu dan kelompok untuk mencapai tujuan organisasi secara optimal (Edy Sutrisno, 2009).

Sebagai sebuah proses sosial, kepemimpinan dan kekuasaan senantiasa ada dalam setiap masyarakat, baik yang susunanya masih sederhana maupun yang rumit (Soekanto,1991). Kepemimpinan selalu berhubungan dengan persoalan *power* atau kekuasaan. Menurut Stogdill (1974), kekuasaan merupakan sarana bagi pemimpin untuk memengaruhi tingkah laku pengikut-pengikutnya. Dalam melihat hubungan antara kepemimpinan dan kekuasaan, menurut Natemeyer (1978), bahwa pemimpin-pemimpin itu hendaknya tidak hanya menilai perilaku kepemimpinan mereka agar mengerti bagaimana sebenarnya mereka memengaruhi orang lain, akan tetapi mereka seharusnya juga mengamati posisi mereka dan bagaimana cara mereka menggunakan kekuasaan (Edy Sutrisno, 2009).

Kepemimpinan sebagai proses mengarahkan dan memengaruhi aktivitas yang berkaitan dengan tugas dari pada anggota kelompok, maka paling tidak implikasi penting, yakni : Pertama kepemimpinan harus melibatkan orang lain, bawahan atau pengikut. Kesiediaan menerima pengarahan dari pemimpin, anggota kelompok membantu menegaskan status pemimpin dan memungkinkan proses kepemimpinan. Tanpa bawahan, semua sifat-sifat kepemimpinan mencakup distribusi kekuasaan yang tidak relevan. Kedua kepemimpinan mencakup distribusi kekuasaan yang tidak sama di antara pemimpin dan anggota kelompok. Anggota kelompok bukan tanpa kuasa; mereka dapat dan bisa membentuk kegiatan kelompok dengan berbagai cara. Namun pemimpin biasanya masih lebih berkuasa. Ketiga, kepemimpinan sebagai kemampuan untuk menggunakan berbagai bentuk kekuasaan untuk memengaruhi perilaku pengikut melalui sejumlah cara. Sesungguhnya para pemimpin telah memengaruhi pegawai untuk melakukan pengorbanan pribadi demi organisasi. Untuk alasan ini, diharapkan para pemimpin mempunyai kewajiban khusus untuk mempertimbangkan etika dari keputusan mereka (Edy Sutrisno, 2009).

b. Fungsi Dan Peran Pemimpinan Dalam Organisasi

Fungsi pimpinan dalam organisasi kerap kali memiliki spesifikasi berbeda dengan bidang kerja atau organisasi lain. Perbedaan ini di-sebabkan oleh beberapa macam hal, antara lain : macam organisasi, situasi sosial dalam organisasi, dan jumlah anggota kelompok (Ghiselli & Brown,1973).

Pemimpin yang berhasil adalah pemimpin yang mampu mengelola atau mengatur organisasi secara efektif dan mampu melaksanakan kepemimpinan secara efektif pula. Untuk itu pemimpin harus betul-betul dapat menjalankan fungsinya sebagai seorang pemimpin.

Fungsi pemimpin dalam organisasi menurut Terry (1960), dapat dikelompokkan menjadi empat, yaitu : (1) perencanaan; (2) pengorganisasian; (3) penggerakan; dan (4) pengendalian. Dalam menjalankan fungsinya pemimpin mempunyai tugas-tugas tertentu, yaitu mengusahakan agar kelompoknya dapat mencapai tujuan dengan baik, dalam kerja sama yang produktif, dan dalam keadaan yang bagaimana pun yang dihadapi kelompok.

Tugas utama pemimpin adalah: (1) memberi struktur yang jelas terhadap situasi-situasi rumit yang dihadapi kelompok; (2) mengawasi dan menyalurkan tingkah laku kelompok; dan (3) merasakan dan menerangkan kebutuhan kelompok pada dunia luar, baik mengenai sikap-sikap, harapan, tujuan, dan kekhawatiran kelompok. (Gerungan, 1981).

c. Teori Gaya Kepemimpinan

Gaya kepemimpinan pada dasarnya dapat dilihat dari bermacam-macam sudut pandangan. Bila dilihat dari sudut perilaku pemimpin, apa yang dikemukakan oleh Tannenbaum dan Schmidt (dalam Amran 1999), perilaku pemimpin membentuk suatu kontinum dari sifat otokratik sampai demokratif. Menurut beliau, sifat ekstrem ini dipengaruhi oleh intensitas penggunaan kekuasaan oleh pemimpin dan penggunaan kebebasan oleh pengikut. Kombinasi dari kedua faktor inilah yang menentukan pada tingkat mana seorang pemimpin mempraktikkan perilaku kepemimpinan (Edy Sutrisno, 2009).

Menurut Sutarto (dalam Tohardi, 2002), pendekatan perilaku berlandaskan pemikiran bahwa keberhasilan atau kegagalan pemimpin ditentukan oleh gaya bersikap dan bertindak seorang pemimpin yang bersangkutan. Gaya bersikap dan bertindak akan tampak dari cara memberi peringatan, cara memberikan tugas, berkomunikasi, membuat keputusan, mendorong semangat bawahan, memberikan bimbingan, menegakkan disiplin, mengawasi pekerjaan bawahan, meminta laporan dari bawahan, memimpin rapat dan cara menegur kesalahan bawahan, dan lain-lain (Tohardi, 2002)

Adapun gaya kepemimpinan yang ada, yaitu:

- 1) Gaya Persuasif, yaitu gaya memimpin dengan menggunakan pendekatan yang menggugah perasaan, pikiran, atau dengan kata lain dengan melakukan ajakan atau bujukan.
- 2) Gaya refresif, yaitu gaya kepemimpinan dengan cara memberikan tekanan-tekanan, ancaman-ancaman, sehingga bawahan merasa ketakutan. Gaya partisipatif, yaitu gaya kepemimpinan dimana memberikan kesempatan kepada bawahan untuk itu secara aktif baik mental, spiritual, fisik, maupun materil dalam kiprahnya di organisasi.
- 3) Gaya inovatif, yaitu pemimpin yang selalu berusaha dengan keras untuk mewujudkan usaha-usaha pembaruan di dalam segala bidang, baik bidang politik, ekonomi, sosial, budaya, atau setiap produk terkait dengan kebutuhan manusia.
- 4) Gaya investigatif, yaitu gaya pemimpin yang selalu melakukan penelitian yang disertai dengan rasa penuh kecurigaan terhadap bawahannya sehingga menyebabkan kreativitas, inovasi, serta inisiatif dari bawahan kurang berkembang, karena bawahan takut melakukan kesalahan-kesalahan.
- 5) Gaya inspektif, yaitu pemimpin yang suka melakukan acara-acara yang sifatnya protokoler, kepemimpinan dengan gaya inspektif menuntut penghormatan bawahan, atau pemimpin yang senang apabila dihormati.
- 6) Gaya motivatif, yaitu pemimpin yang dapat menyampaikan informasi mengenai ide-idenya, program-program, dan kebijakan-kebijakan kepada bawahan dengan baik. Komunikasi tersebut membuat segala ide, program dan kebijakan dapat dipahami oleh bawahan sehingga bawahan mau merealisasikan semua ide, program, dan kebijakan yang ditetapkan oleh pemimpin.
- 7) Gaya naratif, yaitu pemimpin yang bergaya naratif merupakan pemimpin yang banyak bicara namun tidak disesuaikan dengan apa yang ia kerjakan, atau dengan kata lain pemimpin yang banyak bicara sedikit kerja.
- 8) Gaya edukatif, yaitu kepemimpinan yang suka melakukan pengembangan bawahan dengan cara memberikan pendidikan dan keterampilan kepada bawahan, sehingga bawahan menjadi memiliki wawasan dan pengalaman yang lebih baik dari hari ke hari. Sehingga

seorang pemimpin yang bergaya edukatif takkan pernah menghalangi bawahan yang ingin mengembangkan pendidikan dan keterampilan.

- 9) Gaya retrogresif, yaitu pemimpin tidak suka melihat maju, apalagi melebihi dirinya. Untuk itu pemimpin yang bergaya retrogresif selalu menghalangi bawahannya untuk mengembangkan pengetahuan dan keterampilan. Sehingga pemimpin yang bergaya retrogresif sangat senang melihat bawahannya selalu terbelakangan, bodoh, dan sebagainya. (Tohardi, 2002).

Menurut Fiedler (dalam Tohardi, 2002), tidak ada seseorang yang dapat menjadi pemimpin yang berhasil dengan hanya menerapkan satu macam gaya kepemimpinan untuk segala situasi. Untuk itu pemimpin yang berhasil harus mampu menerapkan gaya kepemimpinan yang berbeda-beda sesuai yang berbeda-beda pula (Edy Sutrisno, 2009).

Teori Fiedler (dalam Tohardi, 2002), mengkhususkan diri pada perilaku pemimpin dalam memimpin yaitu berorientasi kepada tugas atau berorientasi pada bawahan. Ada tiga sifat situasi yang dapat mempengaruhi efektivitas kepemimpinan, yaitu : (a) Hubungan antara pemimpin dengan bawahan, (b) Derajat susunan tugas, (c) Kedudukan kekuasaan seorang pemimpin. Fiedler (dalam Tohardi, 2002)

Seorang pemimpin harus bersifat adil dalam proses mengarahkan dan memengaruhi aktivitas yang berkaitan dengan kekuasaan yang dilimpahkan kepadanya.

Seorang yang diberi petunjuk, maka dialah yang akan mendapatkan seorang pemimpin yang dapat memberinya petunjuk. Dalam al-Qur'an Allah berfirman yakni Qs. Al-Kahfi/18:17

﴿ وَتَرَى الشَّمْسَ إِذَا طَلَعَتْ تَزَاوَرُ عَنْ كَهْفِهِمْ ذَاتَ الْيَمِينِ وَإِذَا غَرَبَتْ تَقْرِضُهُمْ ذَاتَ الشِّمَالِ وَهُمْ فِي فَجْوَةٍ مِّنْ ذَلِكَ مِنْ آيَاتِ اللَّهِ لِيَهْدِيَ اللَّهُ لِمَنْ يَشَاءُ الْبَلَدَ الْمَهْتَدِ وَمَنْ يَضِلَّ فَلَنْ يُجِدَ لَهُمْ وَلِيًّا مَّرْشِدًا ﴾

Terjemah:

Dan kamu akan melihat matahari ketika terbit, condong dari gua mereka ke sebelah kanan, dan bila matahari terbenam menjauhi mereka ke sebelah kiri sedang mereka berada dalam tempat yang luas dalam gua itu. Itu adalah sebagian dari tanda-tanda (kebesaran) Allah. Barangsiapa yang diberi petunjuk oleh Allah, maka dialah yang

mendapat petunjuk; dan barangsiapa yang disesatkan-Nya, maka kamu tidak akan mendapatkan seorang pemimpin yang dapat memberi petunjuk kepadanya.

Barang siapa yang bejat hatinya dan enggan menerima petunjuk-Nya, maka dialah yang disesatkan-Nya sesuai dengan keinginan hatinya sendiri. Dia sesat sehingga dia tidak akan menemukan jalan yang benar. Jika demikian itu keadaannya, maka engkau tak akan mendapatkan baginya seorang pemimpin yang dapat menjadi pembimbing yang mengarahkan langkah-langkahnya kearah positif.(Shihab 2002).

5. KerjaSama

a. Definisi Kerjasama

Secara etimologi kerjasama berasal dari bahasa Inggris "*Cooperation*" yang memiliki arti yang sama yakni kerjasama. Kerjasama merupakan kegiatan bersama antara dua orang atau lebih untuk mencapai tujuan yang sama. Kerjasama kemudian berkembang dengan munculnya pengertian-pengertian baru yang lebih kontemporer sesuai dengan pergerakan zaman. Kerjasama pada masa lalu identik dalam usaha perdagangan, pada masa sekarang kerjasama menyentuh semua bidang baik ekonomi, sosial, maupun politik.

Pengertian Kerjasama adalah suatu usaha bersama antara orang perorangan atau kelompok untuk mencapai tujuan bersama. Kerjasama merupakan interaksi yang paling penting karena pada hakikatnya manusia tidaklah bisa hidup sendiri tanpa orang lain sehingga ia senantiasa membutuhkan orang lain. Kerjasama dapat berlangsung mana kala individu-individu yang bersangkutan memiliki kepentingan yang sama dan memiliki kesadaran untuk bekerja sama guna mencapai kepentingan mereka tersebut.

Adapun bentuk-bentuk kerjasama yang ada dalam masyarakat adalah sebagai berikut:

- 1) *Bargaining* yaitu perjanjian mengenai pertukaran barang-barang dan jasa antar individu maupun antar kelompok. Dalam arti yang lebih luas, *Bargaining* adalah nilai tawar. *Bargaining* dilakukan agar proses kerjasama dapat memberi keuntungan secara adil bagi kedua belah pihak.
- 2) *Kooptasi* yaitu proses penerimaan unsur-unsur baru dalam kepemimpinan atau pelaksanaan politik dalam suatu organisasi, sebagai salah satu cara untuk menghindari

terjadinya kegoncangan ataupun kekacauan dalam stabilitas organisasi yang bersangkutan.

- 3) *Koalisi* yaitu gabungan atau kombinasi dua kelompok atau lebih yang memiliki tujuan sama dan berusaha untuk mencapai tujuan tersebut.
- 4) *Joint Venture*, yaitu bentuk kerjasama yang dilakukan oleh dua orang/ perusahaan dalam melaksanakan suatu pekerjaan/ proyek. Kerukunan, mencakup gotong royong dan tolong menolong. Kerjasama tim adalah terciptanya sinergi atau kekuatan yang berasal dari kelompok dalam rangka pencapaian tujuan organisasi (Wibowo, 2004).

Secara teoritis kerja tim adalah kemampuan untuk bekerjasama menuju suatu visi dan misi yang sama, kemampuan mengarahkan pencapaian individu kearah sasaran organisasi. Itulah akar motivasi dan ransangan yang memungkinkan orang biasa mencapai hasil yang luar biasa (Jaka Warsihna,2010).

b. Tujuan Kerjasama Tim

Dalam lingkungan banyak ditemukan tim yang melakukan pekerjaan. Menurut Wibowo (2004:24), tim-tim tersebut dibentuk atau terbentuk biasanya karena adanya tujuan yang sama yaitu dalam rangka membangun komunitas seprofesi, meningkatkan efektifitas dan efisiensi dalam pencapaian tujuan, membuat keputusan kolektif, menjadikan kelompok okupasi, dan menghindari konflik horizontal (Jaka Warsihna,2010)

6. Ketaatan/Kepatuhan

a. Definisi Ketaatan/Kepatuhan

Pengertian Kepatuhan - Patuh adalah suka menurut; taat pada perintah, aturan. Jadi kepatuhan berarti sifat patuh; ketaatan (Tim Penyusun Kamus Pusat Bahasa, 2002).

Definisi Kepatuhan Sarafino (1990) mendefinisikan kepatuhan atau ketaatan(*compliance atau adherence*) sebagai tingkat pasien melaksanakan cara pengobatan dan perilaku yang disarankan oleh dokternya atau oleh tim medis lainnya (Smet, B, 1994).

Sackett (1976) mendefinisikan kepatuhan seseorang sebagai sejauh mana perilaku orang tersebut sesuai dengan ketentuan yang diberikan oleh profesional kesehatan (Niven, N, 2002).

Kepatuhan merupakan suatu bentuk perilaku. Perilaku manusia berasal dari dorongan yang ada dalam diri manusia, sedang dorongan merupakan usaha untuk memenuhi kebutuhan yang ada dalam diri manusia (Heri P, 1999).

Taatilah Allah *Subhanahu wa Ta'ala* dan Rasul (Nya) ,seperti dijelaskan dalam ayat al-Qur'an mengenai ketaatan Allah berfirman dalam (Q.S An-Nisa 4:59)

يَا أَيُّهَا الَّذِينَ آمَنُوا أَطِيعُوا اللَّهَ وَأَطِيعُوا الرَّسُولَ وَأُولِي الْأَمْرِ مِنْكُمْ فَإِن تَنَزَعْتُمْ فِي شَيْءٍ فَرُدُّوهُ إِلَى اللَّهِ وَالرَّسُولِ إِن كُنتُمْ تُؤْمِنُونَ بِاللَّهِ وَالْيَوْمِ
الْآخِرِ ذَلِكَ خَيْرٌ وَأَحْسَنُ تَأْوِيلًا

Terjemah:

Hai orang-orang yang beriman, taatilah Allah dan taatilah Rasul (Nya), dan ulil amri di antara kamu. Kemudian jika kamu berlainan pendapat tentang sesuatu, maka kembalikanlah ia kepada Allah (Al Quran) dan Rasul (sunnahnya), jika kamu benar-benar beriman kepada Allah dan hari kemudian. Yang demikian itu lebih utama (bagimu) dan lebih baik akibatnya.

Dari ayat diatas “Wahai orang-orang yang beriman, taatilah Allah dalam perintah-perintahnya yang tercantum dalam al-Qur'an dan taatilah Rasul-Nya, yakni Muhammad saw. Dalam segala macam perintahnya, baik perintah melakukan sesuatu maupun perintah untuk tidak melakukannya, sebagaimana tercantum dalam sunnahnya yang sah, dan perkenankan juga perintah ulil amri, yakni yang berwenang menangani urusan-urusan kamu, selama mereka merupakan bagian di anantara kamu.(Shihab, 2002)

Taat dalam bahasa al-Qur'an berarti tunduk, menerima secara tulus dan atau menemani. Ini berarti ketaatan dimaksud bukan sekedar melaksanakan apa yang diperintahkan, tetapi juga ikut berpartisipasi dalam upaya yang dilakukan oleh penguasa untuk mendukung usaha-usaha pengabdian kepada masyarakat .(Shihab, 2002)

Lingkungan dalam pengertian psikologi adalah segala apa yang berpengaruh pada diri individu dalam berperilaku. Lingkungan sebagai faktor yang berpengaruh bagi pengembangan sifat dan perilaku individu mulai mengalami dan mengecap alam dan sekitarnya. Manusia tidak bisa melepaskan diri secara mutlak dari pengaruh lingkungan, oleh karena itu lingkungan selalu tersedia di sekitar kita. (Heri P, 1999).

Ada tiga tingkat pengertian ketaatan yang dapat kamu pahami di sini:

Pertama, Ketaatan Tingkat Biologis. Ketaatan ini ada hubungannya dengan cara kerja tubuhmu. Kedua, Ketaatan Tingkat Sosial. Manusia itu adalah makhluk sosial. Makhluk yang hidupnya bermasyarakat, mempengaruhi dan dipengaruhi masyarakat. Pada tingkat ini ketaatan berhubungan dengan aturan-aturan masyarakat, baik tertulis maupun tidak tertulis. Ketiga, Ketaatan Tingkat Rohani. Manusia itu juga makhluk religius. Artinya dari awalnya memang manusia punya rasa berhubungan dengan Tuhan-nya. Pada tingkat ini manusia bertemu dengan aneka macam aturan agama atau moral. Manusia dituntut untuk taat bukan melulu untuk memenuhi aturan itu, tetapi demi kebaikan manusia itu sendiri. Dari ketiga hal di atas dapat ditarik suatu kesimpulan bahwa sikap taat itu wajar. Karena manusia tidak akan dapat hidup dengan tenang tanpa ketaatan.

b. Teori Kepatuhan

Teori Kepatuhan adalah Tuntutan akan kepatuhan terhadap ketepatan waktu dalam penyampaian pelaporan keuangan perusahaan publik di Indonesia telah diatur dalam Surat Keputusan Ketua BAPEPAM Nomor: Kep-36/PM/2003 tentang kewajiban penyampaian laporan keuangan berkala. Peraturan tersebut sesuai dengan teori kepatuhan (*compliance theory*) yang dikemukakan oleh Tyler (Saleh, 2004).

Teori kepatuhan telah diteliti pada ilmu-ilmu sosial khususnya di bidang psikologis dan sosiologi yang lebih menekankan pada pentingnya proses sosialisasi dalam mempengaruhi perilaku kepatuhan seorang individu. Menurut Tyler (Saleh, 2004) terdapat dua perspektif dalam literatur sosiologi mengenai kepatuhan pada hukum, yang disebut instrumental dan normatif.

Perspektif instrumental mengasumsikan individu secara utuh didorong oleh kepentingan pribadi dan tanggapan terhadap perubahan-perubahan yang berhubungan dengan perilaku. Perspektif normatif berhubungan dengan apa yang orang anggap sebagai moral dan berlawanan dengan kepentingan pribadi mereka.

Seorang individu cenderung mematuhi hukum yang mereka anggap sesuai dan konsisten dengan norma-norma internal mereka. Komitmen normatif melalui moralitas personal (*normative commitment through morality*) berarti mematuhi hukum karena hukum tersebut dianggap sebagai suatu keharusan, sedangkan komitmen normatif melalui

legitimasi (*normative commitment through legitimacy*) berarti mematuhi peraturan karena otoritas penyusun hukum tersebut memiliki hak untuk mendikte perilaku.

Dijelaskandalam ayat al-Qur'an mengenai memelihara amanat-amanat.Seperti pada firman dalam (Al- Mu'minum 23: 8)

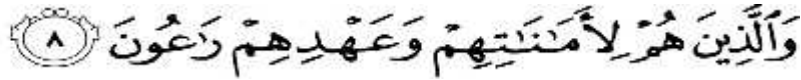

Terjemah:

Dan orang-orang yang memelihara amanat-amanat (yang dipikulnya) dan janjinya.

Islam mengajarkan bahwa amanat/ kepercayaan adalah asas keimanan berdasarkan sabda Nabi saw.: “ Tidak ada iman bagi yang tidak memiliki amanah”. Amanah merupakan lawan dari khianat. Amanah tersebut membutuhkan kepercayaan dan kepercayaan itu melahirkan ketenangan batin yang selanjutnya melahirkan keyakinan dan kepercayaan.(Shihab, 2002).

D. Tinjauan umum Etnis Bugis

1. Etnis Bugis

Setiap kebudayaan tentu menyimpan sangat banyak nilai-nilai di dalamnya, namun tidak semua nilai ini di pandang sama kedudukannya. Nilai utama dan tidak utama, dan tentu nilai utama yang ditampilkan karena nilai ini tentu lebih besar maknanya dalam kehidupan orang Bugis, baik dimasa kini maupun di masa yang akan datang. Nilai utama ini, dapat dibedakan dengan yang tidak utama berdasarkan atas (1) sifatnya, (2) fungsinya, (3) pelaksanaannya, (4) keluasannya dan (5) sanksinya. Berdasarkan atas sifatnya, nilai dapat dibedakan menjadi (a) preferensi dan (b) seleksi. Berdasarkan fungsinya, nilai dapat dibedakan menjadi (a) milik bersama dan (b) pembimbing. Berdasarkan pelaksanaannya, nilai dapat dibedakan lagi menjadi, (a) diungkapkan secara verbal dan non-verbal, dan (b) terpelihara kesinambungan dan konsistensinya. Berdasarkan atas keluasannya, nilai dapat dibedakan menjadi (a) umum, (b) khusus dan (c) pilihan lain sedang berdasarkan atas sanksinya, nilai dapat dibedakan menjadi, (a) penghargaan dan (b) hukuman (Rahman Rahim,2011).

Dalam kehidupan masyarakat Bugis, nilai-nilai utama tersebut mewujudkan adat-istiadat dan dalam *pangadereng* mereka. Oleh karena itu, adat sangat penting kedudukannya dan merupakan “konsep kunci” dalam kehidupan orang Bugis, karena “keyakinan orang Bugis terhadap adatnya mendasari segenap gagasannya mengenai hubungan-hubungannya, baik dengan sesama manusia, dengan pranat sosialnya, maupun dengan alam sekitar, bahkan dengan makrokosmos (Rahman Rahim,2011).

Sebagai etnis pendukung kebudayaan yang memiliki karakter tersendiri, maka orientasi nilai manusia bugis yang berhubungan dengan motivasi sangat menarik dihubungkan dengan versi *Kluckhohn* dan *Stodbeck*. Ia menjelaskan bahwa dalam setiap kebudayaan yang ada di dunia ini, terdapat 5 (lima) masalah dasar yang sangat menentukan dan mempengaruhi orientasi nilai budaya manusia. Masalah dasar yang berhubungan dengan aspek mentalitas tersebut, yakni : masalah hakekat dan sifat hidup, hakekat karya/ kerja manusia, hakekat kedudukan manusia dalam ruang waktu, hakekat hubungan manusia dengan alam, hakekat hubungan manusia dengan manusia (Ahmadin, 2008).

Orang Bugis asal KabupatenWajo baik dalam kapasitasnya sebagai individu maupun kelompok (konunitas), dalam penyebutannya akrab dikenal sebagai To Wajo atau To Wajo'E. Adapun tempat tinggal mereka, dinamakan Tana Wajo yakni tempat atau lingkungan sekitar lokasi rumah yang di huni We Tadampali. Secara historis istilah Wajo berasal dari nama pohon rindang yang menaungi rumah We Tadampali (Ahmadin,2008).

Dalam bahasa Bugis pohon Wajo'E disebut juga pohon Bajo, sehingga tempat berdirinya rumah We Tadampali dimana terdapat pohon Wajo'E atau pohon Bajo, dinamakan Tana Wajo'E atau Tana Wajo (Ahmadin,2008).

Penamaan “ugi” merujuk pada raja pertama kerajaan Cina yang terdapat di Pammana, Kabupaten Wajo saat ini, yaitu *La Sattumpugi*. Ketika rakyat *La Sattumpugi* menanamkan dirinya, maka mereka merujuk pada raja mereka. *La Sattumpugi* sendiri adalah ayah dari We Cudai dan bersaudara dengan Batara Lattu ayah dari Saweri Gading sedangkan Saweri Gading adalah istri dari We Cudai dan melahirkan beberapa anak termasuk La Galigo

Mengenal asal usul orang Bugis Wajo dalam versi lain, kerap dihubungkan dengan legenda tentang “mula tau” yang dijelaskan dalam I Lagaligo. Zaman Galigo merupakan

masa yang berlangsung antara kehidupan manusia dengan dewa. Kemudian pada akhir masa I Lagaligo ini, lalu memunculkan pusat-pusat perkampungan yang pada gilirannya menjadi cikal bakal wilayah pemerintahan kerajaan (Ahmadin,2008).

Dinamika Kebugisan Wajo secara histori tentu telah berlangsung selama rentang waktu dari proses pembentukan masyarakat hingga masa kerajaan independen, masa konfederasi, Mataesso, Batara, dan Arung Matoa Wajo, sampai terbentuk tingkat II Wajo tahun 1957, bahkan sampai sekarang (Ahmadin . 2008).

Rujuk pada uraian mengenai asal usul orang Bugis Wajo yang dihubungkan dengan alam legenda tersebut, maka dapat diketahui bahwa kecenderungan mengkultus-sakralkan peran tokoh tertentu sudah menjadi penguat atas melekat-kentalnya nilai-nilai kebugisan, baik menyangkut nilai-nilai normatif maupun etos lain yang berfungsi sebagai spirit usaha (Ahmadin . 2008).

Sementara kerjaan Wajo berasal dari komune-komune dari berbagai arah yang berkumpul dari sekitar danau Lampulungeng yang dipimpin seseorang yang memiliki kemampuan supranatural yang disebut Puangnge ri Lampulung.

2. Prestasi Kerja dalam Etnis Bugis

Pentingnya usaha dan kerja keras untuk memperoleh hasil (*rezeki*), telah dikemukakan sejak masa Puang Ri Magalatung, Matoa Wajo (1491-1521), bahwa “rezeki berasal dari Tuhan, tetapi rezeki itu harus dicari”. Karena itu, tidak heran jika di kalangan orang bugis, memiliki sebuah motto yang hingga kini masih terus didengarkan yakni “*resopa temmangingi namalomo naletei pammase dewata*” (hanya kerja keras dan sungguh-sungguh yang mendapat rahmat dari dewata/ yang maha kuasa) (Ahmadin, 2008).

Pada bagian lain Petta Latiringeng Ro Taba Arung Sao Tanre, Arung Simettengpola mengemukakan “*Napulebbirengngi to wajjoe maradeka nakkeade’, namafaccing ri gau salae, namatinulu mappalaong, nasaba resofa temmangingngi malomo naletei pammase dewata, namafarekki warang parang, nasaba warang parangmitu wedding mappatuwo, warang parang mitu wedding mappamate*” (Yang menjadi orang wajo mulia ialah Kemerdekaan yang menjunjung tinggi hukum dan hak azasi manusia, ia rajin bekerja, karena hanya dengan kerja keras sebagai titian untuk mendapatkan limpah Rahmad dari Tuhan Yang

Maha Kuasa. Hemat terhadap harta benda, karena harta benda orang bisa hidup sempurna dan harta benda pula bisa mematikan orang). (Zainal,1995).

Orang Bugis juga memandang bahwa masa lampau merupakan suatu yang berharga untuk di jadikan pedoman dalam melakukan berbagai aktivitas guna mencapai tujuan yang diharapkan. Karena itu doktrin dan ajaran yang diterima sejak masa lampau, digunakannya untuk mencapai tujuan hidup. Demikian kuatnya pengaruh keyakinan tersebut, sehingga selalu diaplikasikan dalam berbagai aspek kehidupan(Ahmadin, 2008).

Betapa tidak, pesan leluhur yang dijadikan sebagai falsafah hidup bagi orang Bugis, pada gilirannya tampil bak sebuah ajaran (*ideologi*) yang diyakini secara fanatis oleh para penganggumnya. Sehingga, tidak jarang mereka menganggap bahwa orang yang tidak konsisten pada nilai-nilai filosofi tersebut, dianggap telah ingkar, pemali dan berdosa (Ahmadin, 2008).

Penindak-karamatan terhadap pesan kultural dan peran tokoh tertentu, melahirkan sikap patuh bagi para generasi. Hal ini tidak hanya disebabkan oleh hubungan vertikal semacam patron-klien, akan tetapi kepatuhan juga dilatari oleh sebuah kondisi nyata sebelumnya bahwa raja-raja mereka dahulu telah membuktikan keberhasilan dalam berusaha (Ahmadin, 2008).

Tocing mengatakan bahwa empat perbuatan nilai keteguhan : (a) Tak mengingkari janji, (b) tak mengkhianati kesepakatan, (c) tak membatalkan keputusan, tak mengubah kesepakatan dan (d) jika berbicara dan berbuat, tak berhenti sebelum rampung (Rahman Rahim,2011).

Empat hal yang mesti di perhatikan oleh lontara bagi pegusaha atau peniaga : *kejujuran*, karena menimbulkan kepercayaan; *pergaulan*, karena akan mengembangkan usaha; *keilmuan*, karena akan memperbaiki pengelolaan dan ketata-laksanaan; dan *modal*, karena inilah yang ikut mengerakkan usaha (Rahman Rahim,2011).

Semangat nilai usaha tidak hanya berperan di dalam negeri mereka. Negeri mereka ditakdirkan menempati posisi maritim yang sangat strategis terutama di kawasan sebelah timur Nusantara. Negerinya dikelilingi laut Banda, Flores, Jawa dan Selat Makassar. Ciri-ciri laut mungkin banyak juga mempengaruhi perwatakan Bugis ini. Laut yang terbuka, udara

yang bebas, ufuk yang jauh; ada kalanya laut itu tenang dan hanya beriak, tapi sewaktu-waktu ia berombak dan bergelombang; ada kalanya angin menyampu dengan halus berhembus sepoi-sepoi, sering juga topan mengamuk dan badai mendahsyat. Nilai usahanya yang bersemangat laut yang mungkin menyebabkan mereka di Australia Utara dan di situ pula mereka menanamkan kebudayaannya seperti yang ditulis oleh A.A. Cense H. J. Heeren.

Semangat usaha ini pun mungkin bukan mustahil bahwa orang Bugis ditanggapi oleh sementara penulis sebagai orang cerdas, tangkas, berani, tetapi juga keras, punya watak petualang; yang tak disenangi di berbagai tempat di Indonesia, walaupun dikatakan juga mereka itu sangat ditakuti oleh Belanda. Mungkin nilai utama kebudayaannya yang terpancar ke dalam pergaulannya di luar negerinya sendiri sehingga bergaul rapat dengan Sultan Mohammad Syah, penguasa di Johor, yang memberikan kesempatan untuk ikut mendirikan Singapura (Rahman Rahim, 2011).

3. Kepemimpinan dalam Etnis Bugis

Falsafah orang bugis yang pada gilirannya menjadi pandangan hidup dan pola perilaku, sebagian dapat kita temukan melalui Lontarak Pammulanna Wajo yang memuat petuah-petuah Puang ri Maggalatung. Tentang etos kerja orang Bugis disinyalir merupakan bagian makna *siri'* dalam implementasinya. Adapun pentingnya aplikasi makna *siri'* terhadap para penguasa Wajo, tertera dalam pesan Puang ri Maggalatung : *Padecengi bicara-e, parajai ampe-ampe malebbi-e, Gau-gau lalo' tennga-e, Pari tenngai bicara ri tennga-e* (perbaiki cara bicara jika berbicara, perbaiki tingkah laku mulia dan terhormat, gerak langkah sederhana atau tidak angkuh dan tidak sombong, tempatkan di tengah untuk pembicaraan di tempat, tidak melebihi, tidak memihak sebelum mengetahui posisi kebenarannya) (Zainal, 1985).

Uraian mengenai pesan Puang Ri Magalatum tersebut, pada gilirannya menjadi pedoman hidup orang Bugis dalam beraktivitas tak terkecuali kegiatan usaha. Hal ini sejalan dengan asumsi bahwa untuk menjalankan aktivitas usaha jenis apapun, tidak hanya dibutuhkan modal finansial. Akan tetapi sejumlah modal sosial (*social capital*), juga mutlak dimiliki terutama dalam menjalani interaksi sehingga antara produsen atau supplier dengan konsumen atau user (pembeli ; pemakai) dapat terjalin harmonis (Ahmadin, 2008).

Bicara (cara bertutur kata), merupakan modal utama dalam kegiatan usaha dan bahkan menjadi faktor penentuan terjalin dan terciptanya koneksitas. Betapa tidak, kemampuan (*strategi*) berkomunikasi memegang peranan penting untuk menarik minat melalui sejumlah kesan bersahabat yang diciptakan secara ekspresif. Demikian pula *ampe* (tingkah laku; tempramen), memegang peran signifikan sebab hal ini merupakan penentuan lahirnya daya pikat dan ketertarikan orang lain atas seseorang yang membutuhkan. Karena itu, dalam kehidupan bermasyarakat dikalangan orang Bugis Wajo, mengenal konsep *sipakatau* (memanusiakan sesama), *sipakalebbi* (saling memuliakan), *sipakainge* (saling mengingatkan) (Ahmadin, 2008).

Demikian penting dan berharganya pengamalan terhadap falsafah hidup, sehingga keberhasilan seseorang diukur berdasarkan beberapa parameter fungsional lain dalam masyarakat sebagai hasil usahanya. Dalam pengertian lain bahwa seseorang baru dikatakan sukses dalam berusaha, jika menempati elit strategik meliputi : (1) *To- Mapparenta* yakni pemegang kekuasaan atau petugas pemerintahan, (2) *To-Panrita*, yakni petugas kehormatan (tokoh spritual) atau keagamaan, (3) *To-Acca*, yakni orang pandai atau cendekiawan sederhana, (4) *To- Sugik, mapanre na saniasa* yakni orang kaya, pengusaha yang terampil atau cekatan, dan (5) *To-Warani Mapata'e* yakni pemberani atau pahlawan yang selalu waspada (Ahmadin, 2008).

Makna istilah *siri'* merupakan konsep yang mencakup gagasan tentang harga diri dan rasa malu, sekaligus merupakan asal munculnya harga diri dalam kehidupan bermasyarakat, makna *siri'* berbarengi dengan *pesse*, sebab *pesse* merupakan panggilan nurani. *Pesse* atau *esse babua*, yaitu kepedulian yang melahirkan solidaritas dalam dua bentuk dan manifestasinya terhadap *siri'* ; pertama, *siri'* sebagai kecenderungan diri untuk berupaya maksimalisasi menghindari perbuatan curas, curang, khianat dan zalim.

Kedudukan *pesse* dapat menumbuhkan solidaritas dan optimisme dalam diri sendiri dan keluarga menghindari dan perbuatan *siri'* dimaksud. Kedua: yakni solidaritas terhadap saudara, sekampung, sekeluarga dan sesuku dan akhirnya sebangsa, akibat dari ketidakmampuan menjaga sehingga ia terpaksa ternoda martabat dan kehoramatannya (Ahmadin, 2008).

Orang Bugis Wajo pada umumnya memegang pada prinsip Tellu Ampikalena To Wajo'E (tiga prinsip hidup yaitu : *Tau'E ri Dewata, siri'E ripadata rupatau, siri'e watakkale* (ketakwaan pada Allah SWT, ras malu pada orang lain dan pada diri sendiri) (Ahmadin, 2008).

Tampillah Raja "*La Tenribali*", mantang Arung Cinnotabi yang dianggap memenuhi syarat dengan pertimbangan ia disukai oleh rakyat ketika memimpin Cinnotobi. Amanah serta kepercayaan yang diberika kepadanya untuk memimpin, rupanya tidak disia-siakan oleh La Tenribali. Akhirnya, konfederasi yang dipimpinnya tergolong berhasil ditandai oleh penyelenggaraan pemerintahan berlandasan adat (Ahmadin, 2008).

Lab Baso dipesankan juga mengenai syarat-syarat orang yang akan diangkat untuk menduduki sesuatu jabatan, sesuatu tanggung jawab. Memang si nenek adalah cendekiawan, sebab kalimat yang digunakannya tidak dialamatkan kepada diri La Baso, yang segera akan menduduki jabatan kedaulatan. Mungkin pada dirinya sudah terasa bahwa syarat-syarat yang akan dikatakan itu sebenarnya lebih dari dirinya. Syarat-syarat itu ialah (a) Orangnyanya harus punya kejujuran, (b) orangnyanya harus berfungsi akalnyanya, (c) orangnyanya harus mempunyai keberanian, dan (d) orangnyanya harus kaya (Rahman Rahim,2011).

Adapun tandanya kejujuran itu ada empat juga : (a) jika orang berbuat salah kepadanya, dia lantas memberi maaf; (b) jika disertai amanat, dia tidak berbuat khianat; (c) jika kebaikan hanya bagi dirinya itu bukan kebaikan, sebab baginya kebaikan itu adalah yang dinikmati bersama. Adapun tandanya orang yang mempunyai pikiran ada empat pula (a) orangnyanya cinta kepada kelakuan yang menimbulkan kemaslatan (c) orangnyanya jika memenuhi persoalan selalu berusaha mengatasinya dan (d) orangnyanya jika melaksanakan segala sesuatu selalu berhati-hati (Rahman Rahim,2011).

Adapun tandanya orang yang berani ada empat pula ; (a) orangnyanya tidak gentar mendengar berita buruk dan berita yang menyenangkan, (b) orangnyanya tidak suka mendengarkan kabar angin walaupun dia tetap memperhatikannya, (c) orangnyanya tidak takut ditantang dan (d) orangnyanya tidak membeda-bedakan lawan yang banyak dan lawan yang sedikit (Rahman Rahim,2011).

Ketulusan hati La Baso menyebabkan dia menanyakan pula syarat- syarat yang dapat memperbaiki pemerintahan. Si nenek memberi tahu kepadanya delapan syarat : (a) kejujuran, (b) kata berani, (c) keteguhan, (d) perhatian, (e) murah hati, (f) ketulusan, (g) berani, (h) keteguhan yang tanda-tandanya adalah sebagai berikut (a) orang yang jujur adalah orang yang membuat sulit dirinya , (b) orang yang berkata benar adalah orang yang selalu basah lidahnya dengan kata yang telah ditetapkannya, (c) orang yang teguh pendirian adalah orang yang senantiasa tidak ingkar janji, (d) orang yang punya perhatian adalah orang yang selalu memikirkan perbaikan negerinya, baik waktu siang maupun di malam hari, (e) orang yang murah hati adalah orang yang suka memberi makan dan minum baik di waktu siang maupun malam, (f) orang yang berhati tulus adalah orang yang tidak gusar dan marah bila ditegur, (g) orang yang berani adalah orang yang tidak membedakan antara kematian dan hidup dan (h) orang yang berhati tenang adalah orang yang merasa sama saja di waktu sempit dan lapang (Rahman Rahim,2011).

Sebelum La Baso melompat keatas kudanya balik kembali kesini, si nenek memegang bahunya sambil membisikkan kepada cucunya : “ jangan sampai engkau terlalu manis jangan sampai juga engkau terlalu pahit. Sebab jikalau terlalu manis, orang akan memuntahkan engkau (Rahman Rahim,2011).

Kemajuan dan kemunduran suatu masyarakat atau suatu bangsa adalah persoalan kepemimpinan. Tidak cukup bagi kaum elite bugis hanya menginginkan kemajuan dan pembangunan tanpa dikembangkan secara bersamaan faktor pendukung bagi kemajuan dan pembangunan itu, dan faktor yang terpenting adalah nilai dan ciri-ciri psikologis. Nilai kebudayaan, pandangan filosofis, keadaan psikologis dan emosional yang mendasari suatu masyarakat mempunyai konsekuensi langsung atas pembangunan sosial, politik dan ekonomi mereka (Rahman Rahim,2011).

Tidak satu pun masyarakat dapat mencapai kemajuan dan perkembangan ekonomi tanpa menciptakan lebih dahulu pemikiran psikologis dan emosional yang benar (Rahman Rahim,2011).

4. Kerja Sama dalam Etnis Bugis

Etnis Bugis juga mementingkan hubungan dengan sesama manusia, yang tampak dalam wujud kegemaran saling membantu (tolong menolong). Bahu membahu dalam setiap jenis pekerjaan, merupakan bagian integral yang tak terpisahkan dalam hidup mereka (Ahmadin, 2008).

Di samping nasihat dan amanat, juga isi perjanjian antar kerajaan memancarkan pula nilai-nilai kebudayaan Bugis. Perjanjian ini disebut *uluada*. Menurut arti kulturalnya, *uluada* memuat pernyataan ikrar, yang amat penting yang dibuat oleh pihak-pihak yang bersangkutan. Ia didasari tekad yang kuat untuk mengikat persahabatan antarnegera. Berhubung karena ia di pesankan untuk ditaati bersama-sama maka sanksinya amat berat bagi pelanggarannya. Bukan saja mengenai pihak-pihak yang terlibat pada zamannya tetapi juga anak-cucu dari masing-masing pihak wajib menaatinya (Rahman Rahim, 2011).

Pesan Puang ri Maggalatung : *"Rebba sipatokkong, mali'siparappe', sirui' menre'tessirui'no', malilu sipakainge mainge'pi mupaja"* (jatuh saling menegakkan, hanyut saling mendamparkan, saling mengangkat namun tidak saling menjatuhkan, khilaf saling memperingati sampai sadar). Pesan agar orang selalu berbijak dengan teguh dan berdiri kokoh dalam mengarungi kehidupan, harus tolong-menolongdimana dalam pesan sebagai pedoman untuk masyarakat bugis dalam berusaha atau bekerja. Hal ini sejalan dengan asumsi bahwa untuk menjalankan aktivitas usaha jenis apapun, jika dilakukan dengan kerjasama antar kelompok maka hasil yang di dapatkan akan jauh lebih baik daripada dilakukan dengan sendiri. (Zainal, 1985).

5. Tanggung Jawab dalam Etnis Bugis

Adaptasi orang Bugis juga berkaitan dengan kemampuan dan tanggung jawab kultural orang Bugis itu sendiri untuk tetap menyesuaikan diri secara adaptable dengan jiwa dan tuntutan zaman. Dalam pengertian bahwa pola adaptasi nilai-nilai budaya Bugis dilakukan melalui adopsi kultural yang dianggap relevan dengan kemajuan zaman, sehingga nilai-nilai kelampauan itu masih tetap *up to date* dan relevan dengan kehidupan dunia moderan sekarang (Ahmadin, 2008).

Tanggung jawab telah dilaksanakan dan amanat telah ditunaikan. Inilah alasannya jika orang Bugis menolak sesuatu yang melanggar kepatutan tertentu dia, di samping menolak ketaklayakan itu juga dia merasakan tak diperlukan secara patut. Dirinya atau hasil jerih payahnya, maka dia merasakan atau kurang dari kepatutan, maka dia merasakan penghargaan itu tidak pantas (Rahman Rahim,2011).

“Jangan serakahi kedudukan, jangan pula terlalu inginkan kedudukan tinggi, kalau kamu tidak mampu juga memperbaiki negeri (Rahman Rahim,2011).

Nilai-nilai utama kebudayaan Bugis adalah merdeka, bertanggung jawab dan berakhlak mulia. Pribadi yang merdeka, bertanggung jawab dan berakhlak mulia tetapi yang senantiasa didasari kejujuran, kecendekiaan, kepatuhan, keteguhan dan semangat usaha (Rahman Rahim,2011).

Sikap dan tindakan yang ditunjukkan oleh generasi Bugis sebagai ahli waris, dalam bidang-bidang yang dipandang penting atau utama dalam kehidupan, merupakan pencerminan perspetifnya terhadap persoalan yang telah diajukan tadi. Sedangkan persoalan tersebut, sebagai prospek dapat dipahami melalui sikap pemikiran dan tindakan kepemimpinan mereka dimasa kini yang dapat diamati berdasarkan konsep radius tadi.

Salah satu dari sekian semboyan yang diciptakan la tiringeng to taba' yang bersifat filsafat, yaitu : “ *napoalebbirengnge to wajo'e, maradeka'e, namalempu namapaccing rigau salae, mareso mappalaong namaparekki riwarangparanna*” (yang menjadikan orang wajo mulia ialah kemerdekaan dan beradat serta jujur dan bersih dari perbuatan yang salah , rajian bekerja dan pelihara baik barang-barangnya) (Ibid dalam liyana, 2014)

6. Ketaatan dalam Etnis Bugis

Nilai kepatutan ini erat hubungannya dengan nilai kemampuan (*makamaka*) jasmaniah dan rohaniah. Penyebaran atau penerimaan sesuatu, apabila itu amanat atau tugas, haruslah didasarkan atau kepatutan dan kemampuan

Empat perbuatan nilai keteguhan: (a) Tak mengingkari janji, (b) Tak mengkhianati kesepakatan, (c) Tak membatalkan keputusan, tak mengubah kesepakatan dan (d) Jika berbicara dan berbuat, tak berhenti sebelum rampung. (Rahman Rahim,2011).

Sultan Abdullah, berpesan kepada Karaeng Tumenanga Ribontobireng. “Barulah orang berbuat patut dalam pergaulan jikalau dia melakukan enam perkara ini. (a) ramah-tamah, (b) manusiawi, (c) berani, (d) tahu yang bermanfaat dan (e) mengetahui penghianatan atas dirinya. “Ditambahnya lagi,”jangan lupakan *ulukana* (uluada) orang, sebab jika engkau melupakan perjanjian antara kerjaan maka engkau akan diperangi, jangan pula engkau ingkari janjimu, jangan pula engkau mengambil yang bukan hakmu, jangan bakhil, jangan tidak engkau memanfaatkan, jangan engkau berbuat sewenang-wenang kepada sesama manusia. Berikanlah maafmu supaya engkaupun dimaafkan, dan perlakukanlah manusia orang yang kamu suruh supaya engkau dimanusiakan (Rahman Rahim,2011).

Apa yang dikerjakan oleh Petta Matinro-e ri Lariangbanngi. Beberapa butir nilai-nilai, beliau tampilkan ketika membicarakan tentang yang memperbaiki dirinya dan yang mensejahterakan negerinya. Di antara beberapa butir itu kami kutip sebagai berikut: Raja harus mengasihi rakyatnya selama mereka berbuat benar pada *panngaderreng*, dan menyempurnakan apa yang diperintahkan kepada mereka. Sebab jikalau orang tidak dihargai perbuatan baiknya maka yang bersangkutan kehilangan gairah untuk berpesan serta apabila mereka itu dimintai ikut serta dalam proses pembangunan. Dalam hal itu tentulah raja akan jatuh namanya. Kerusakan akan menimpa jika raja sudah kehilangan orang yang berkebijakan (Rahman Rahim,2011).

Disukai apabila raja hendak melakukan sesuatu pekerjaan, lebih dahulu meminta pertimbangan dari mereka yang di pandangnya dapat memberikan sumbang saran. Barulah dia mengerjakannya sesudah pertimbangannya masak-masak mengenai kemungkinan yang dapat menimbulkan catat cela baginya. Sebab jikalau dia mengerjakan sesuatu pekerjaan yang mendatangkan aib baginya maka lebih patut dia mati. Kalau ada usaha berat yang akan dikerjakannya maka sepatutnya orang yang kuat pula yang diminta pertimbangan, yaitu yang bersangkutan pantas melaksanakannya jikalau engkau menyuruhnya (Rahman Rahim,2011).

Juga agar supaya tidak mendendam, lagi suka memberi maaf atas kesalahan orang. Jika kesalahan yang tidak patut dimaafkan maka jangankan engkau beri maaf. Hanya saja engkau harus patutkan kesalahannya, maka bunuhlah yang memang patut dibunuh, dan terdapat kesalahan yang patut orangnya disuruh meninggalkan negeri maka perintahkanlah

dia pergi ke negeri lain. Apabila di dalam negeri terdapat orang yang melanggar, maka kontanlah engkau menghukum secara patut supaya dia tak mengulangi pelanggarannya, sehingga orang-orang lainpun tidak akan melakukan kesalahan yang sama. Sebab jikalau engkau tidak kontan menjatuhkan hukuman atas orang yang melakukan pelanggaran, maka engkau adalah raja yang menderita beban mental (Rahman Rahim,2011).

Tidak mustahil ada orang yang berkata, orang baru dihukum setelah melakukan kembali pelanggaran. Terhadap isu itu, patutlah raja mengatakan, sedangkan yang sekali dilarang; apalagi kalau engkau perkenankan melakukan kedua kalinya. Dan lagi kesalahan yang dibuatnya lebih besar dibandingkan yang sebelumnya, ataukah sudah banyak orang meniru pelanggaran itu. Nasihat baru patut disebut nasihat kalau dilakukan sebelum mereka mengerjakan pelanggaran. Kalau pelanggaran sudah dikerjakan, ia bukan lagi nasihat namanya, tetapi ia adalah *teguran* (Rahman Rahim,2011).

Lontara mengatakan : “duduki kedudukanmu, tempati tempatmu. *Ade’wari* (adat-pembedaan) pada hakikatnya mengatur agar segala sesuatu berada pada tempatnya. Mengambil sesuatu dari tempatnya dan meletakkan sesuatu pada tempatnya termasuk perbuatan *mappasitinaja*. Merusak tata-tertib ini adalah kezaliman. Kewajiban yang dibaktikan memperoleh hak yang sepadan adalah sesuatu perlakuan yang patut. Banyak atau sedikit tidak dipersoalkan oleh *sitinja*. Ambil yang sedikit jika yang sedikit itu mendatangkan kebaikan, dan tolak yang banyak itu mendatangkan kebinasaan (Rahman Rahim,2011).

La Tadamparek di Wajo untuk menemui pamannya La Tiringeng To Taba’. La Tiringeng To Taba’ pun menceritakan perbuatan terkutut La Patekdungi yang mematikan siri orang-orang Wajo sehingga La Tadamparek ditugaskan untuk mengusir Batara Wajo III La Patekdungi karena ia telah melakukan perbuatan tercela yang merugikan rakyat banyak dan juga ia diberi wewenang untuk mengurus masalah pertanian. La Tadamparek pada mulanya menolak permintaan pamannya dengan alasan:

- a) Ia khawatir ditolak oleh Batara Wajo karena ia pendatang mungkin ada orang yang menuduhnya mengingini jabatan raja.

- b) Tidaklah sepatutnya ia menasehati La Patekdungi karena ia termasuk kakek samping (neneknya we' cammikku sepupu dengan La Patekdungi To Samallangi) (Zainal Abidin, 1994)

Akan tetapi karena orang-orang Wajo sudah tak tahan lagi akan perlakuan rajanya dan mengancam akan meninggalkan Wajo, maka terpaksa La Tadamparek melaksanakan permintaan La Tiringeng To Taba. Dua kali La Tadamparek memperingati Batara Wajo III dan mohon supaya menghentikan perbuatan tercelanya, akan tetapi La Patekdungi tidak menghiraukannya, bahkan mengejek La Tadamparek sebagai bangsawan pendatang. Dengan berperang teguh pada hukum adat yang menyatakan bahwa “ *narekko engka tau ma'gau' bawang nama'gau' mawatang, watangitoi*” (jikalau ada orang yang berbuat sewenang-wenang dengan menggunakan kekerasan, maka ia juga harus ditindak dengan kekerasan) (Zainal,1985)

E. Kerangka Teori

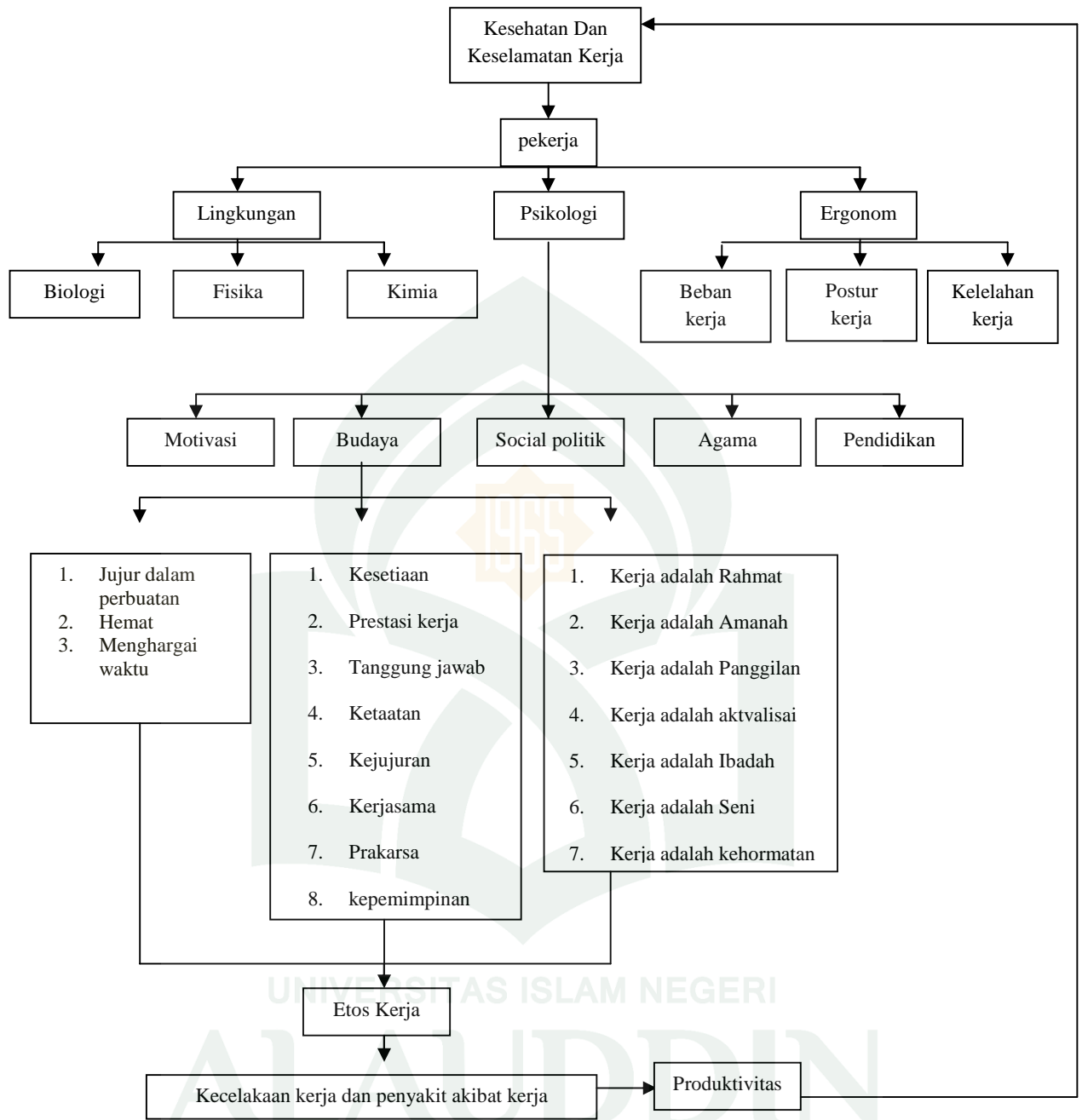

Gambar 1 Kerangka Teori

Sumber modifikasi teori menurut Nawawi (2003), Mebber (2003), Sinamo (2005), Cascio (1995)

F. Kerangka Konsep

Gambar 2 Kerangka Konsep

BAB III

METODOLOGI PENELITIAN

A. Jenis dan Lokasi Penelitian

1. Jenis penelitian

Penelitian kualitatif merupakan penelitian yang digunakan untuk menemukan, menggambarkan, dan menjelaskan kualitas dari pengaruh sosial yang tidak dapat dijelaskan, diukur atau digambarkan melalui pendekatan kuantitatif. Penelitian ini untuk mengetahui Etos Kerja dan Risiko Kesehatan Kerja Etnis Bugis pada Pekerja Kain Sutera Sengkang.

Pendekatan penelitian ini yakni pendekatan fenomenologi merupakan suatu metode penelitian yang kritis dan menggali fenomena yang ada secara sistematis. Metode ini memahami individu dengan segala kompleksitasnya sebagai makhluk subyektif, melihat manusia sebagai sistem yang berpola dan berkembang (Saryono, 2013).

2. Lokasi penelitian

Penelitian ini dilaksanakan di Kota Sengkang, Kel. Sempangge Kec. Tanasitolo, Kab.Wajo yang sekaligus merupakan salah satu lokasi yang masih sangat kental dengan kain tenun sutera.

B. Informan Penelitian

Metode penentuan informan yaitu menggunakan metode Purposive. Peneliti memilih informan menurut kriteria tertentu yang telah ditetapkan. Pemilihan informan yang dipilih yaitu berdasarkan masa kerja yakin 1 tahun, umur dari 23-38

tahun . Untuk menjamin kerahasiaan dari informan, seluruh nama informan dalam penelitian ini bukan nama sesungguhnya.

C. Metode Pengumpulan Data

Pengumpulan data merupakan hal yang sangat penting dalam penelitian, metode pengumpulan data ditentukan pula oleh pemecahan masalah yang ingin dicapai. Jadi pengumpulan data merupakan salah satu faktor yang harus diperhatikan oleh seorang peneliliti. Pengumpulan data sifatnya lebih disesuaikan dengan analisis data, kebutuhan dan kemampuan penelitian, oleh itu dapat dipilih sesuai kebutuhan.

Teknik pengumpulan data adalah cara yang dipakai untuk mengumpulkan data dengan menggunakan metode-metode tertentu. Metode yang digunakan dalam penelitian ini, antara lain:

1. Wawancara (interview)

Wawancara atau interview merupakan suatu teknik pengumpulan data yang dilakukan secara tatap muka, pertanyaan diberikan secara lisan dan jawabanya pun diterima secara lisan pula. Pada tahap ini, penelitian mengadakan wawancara mendalam kepada sejumlah pekerja kain tenun sutra.

2. Observasi

Merupakan alat pengumpulan data yang dilakukan dengan cara mengamati dan mencatat, menganalisa secara sistematis terhadap gejala/fenomena yang akan diteliti. Pengamatan ini dilakukan dengan cara observasi partisipan dengan menggunakan alat bantu seperti alat tulis dan alat rekaman.

3. Tinjauan pustaka (literatur review)

Selain teknik pengumpulan data diatas, penulisan juga tetap melaksanakan teknik pengumpulan data melalui tinjauan pustaka (literatur review) guna melengkapi landasan konsep yang relavan.

D. Instrumen Penelitian

Pedoman wawancara merupakan instrumen utama dalam penelitian ini. Selain itu, peneliti juga menggunakan alat perekam yang berfungsi untuk mengumpulkan hasil wawancara dan sebagai bukti penelitian, buku kecil, alat tulis, dan kamera sebagai pelengkap penelitian dalam kelancaran penelitian yang dilakukan.

E. Teknik Pengolahan dan Analisis Data

Sesuai dengan rumusan masalah dan tujuan penelitian, maka teknik analisis yang digunakan dalam penelitian ini adalah data yang diperoleh dari hasil wawancara sesuai dengan petunjuk pengolahan data kualitatif serta sesuai dengan tujuan penelitian ini dan selanjutnya dianalisis dengan deskripsi Analisis isi (*content Analysis*) yaitu teknik yang digunakan untuk menarik kesimpulan melalui usaha untuk menentukan karakteristik pesan secara objektif dan sistematis, kemudian diinterpretasikan dan disajikan dalam bentuk narasi.

Tahap pertama dilakukan reduksi data. Mereduksi data berarti merangkum, memilih hal-hal yang pokok, memfokuskan pada hal-hal yang penting, dicari tema dan polanya. Setelah data direduksi, maka langkah selanjutnya adalah men-*display*-kan data. Penyajian data dilakukan dengan teks yang bersifat naratif beserta analisisnya dengan menggunakan fakta-fakta yang diperoleh di lapangan. Langkah selanjutnya adalah penarikan kesimpulan.

F. Uji Keabsahan Data

Untuk menjamin derajat kepercayaan data yang dikumpulkan pada penelitian ini digunakan *triangulasi*:

- a. Triangulasi sumber yaitu dengan cara membandingkan (*cros chek*) antara informan yang satu dengan yang lain, untuk melihat kolerasi informan yang di dapatkan.

- b. Triangulasi metode yaitu dengan cara membandingkan metode pengumpulan data yaitu hasil wawancara mendalam (*Indepth Interview*) dengan fakta di lapangan melalui hasil observasi (*life history*)

G. Penyajian Data

Hasil Penelitian ini kemudian akan disajikan dalam bentuk tabel dan disertai dengan narasi.



BAB IV

HASIL DAN PEMBAHASAN

A. Gambaran Umum Lokasi Penelitian

1. Keadaan Geografi dan Administrasi

Sengkang yang merupakan Ibukota Kabupaten Wajo letaknya kurang lebih 250 km dari Makassar Ibukota Provinsi Sulawesi Selatan. Kabupaten Wajo merupakan salah satu Kabupaten yang berada dalam ruang lingkup daerah Provinsi Sulawesi Selatan, dengan ibu kotanya Sengkang, dibentuk sesuai dengan Undang-undang No. 29 Tahun 1959 tentang Pembentukan daerah-daerah tingkat dua di Sulawesi Selatan. Kabupaten Wajo terletak antara $3^{\circ}39''$ lintang selatan dan $119^{\circ}53'' - 120^{\circ}27''$ bujur timur. Luas Wilayah Kabupaten Wajo $\pm 2.506,19 \text{ km}^2$ (250.619 Ha) atau 4,01 % dari luas wilayah Provinsi Sulawesi Selatan, dengan wilayah yang berbatasan dengan :

Sebelah Utara : Kab. Luwu dan Kab. Sidenreng Rappang

Sebelah Timur : Teluk Bone

Sebelah Selatan : Kab. Soppeng dan Kab. Bone

Sebelah Barat : Kab. Soppeng dan Kab. Sidrap

Dalam hal pembagian wilayah administratif, Kabupaten Wajo terbagi menjadi 14 Kecamatan, yang di dalamnya terbentuk wilayah-wilayah yang lebih kecil, yang dapat dilihat dalam tabel berikut :

Tabel 4.1
Luas Daerah dan Pembagian Wilayah Administrasi
Kabupaten Wajo Menurut Kecamatan

No	Kecamatan	Desa	Kelurahan	Luas (Km2)	% Terhadap Luas Kabupaten
1	Sabbangparu	12	3	137.75	5.3
2	Tempe	-	16	38.27	1.53
3	Pammana	13	2	162.1	66.47
4	Bola	10	1	220.13	8.78
5	Takkalalla	11	2	179.76	7.17
6	Sajoanging	6	3	167.01	6.66
7	Penrang	9	1	154.9	6.18
8	Majauleng	14	4	225.92	9.01
9	Tanasitolo	15	4	154.6	6.17
10	Belawa	6	3	172.3	6.88
11	Maniangpajo	5	3	175.96	7.02
12	Gilireng	8	1	147	5.87
13	Keera	9	1	368.36	14.7
14	Pitumpanua	10	4	207.13	8.26
Kabupaten Wajo		128	48	2.506.19	100

Sumber : Badan Pusat Statistik Kabupaten Wajo

Secara keseluruhan terbentuk 48 wilayah yang berstatus kelurahan dan 128 wilayah yang berstatus desa. Kecamatan Kera merupakan kecamatan terluas dengan luas wilayah 368.36 km², sedangkan Kecamatan Tempe merupakan kecamatan terkecil dengan luas wilayah 38.27 km².

Sebagaimana lazimnya yang terjadi di sebagian besar daerah-daerah di Sulawesi Selatan yang tak luput dari perkembangan segala aspek, termasuk dalam perkembangan dalam wilayah Kabupaten, bahwa penggunaan lahan untuk pekarangan atau lahan bangunan dan halaman sekitarnya selalu mengalami perluasan. Hal ini juga berlaku di Kabupaten Wajo yang pada saat ini luas lahan bangunan yang sudah mencapai 12,036 Hektar atau 15 % dari luas wilayah keseluruhan Kabupaten Wajo.

Kegiatan pengembangan persuteraan di Kabupaten Wajo dapat ditemui disemua Kecamatan yang ada, namun khusus dalam pengembangan persuteraan alam dan produksi benang sutera terkonsentrasi di Kecamatan Sabbangparu dan daerah pengembangannya tersebar di Kecamatan Pammana, Kecamatan Tempe, Kecamatan Bola, Gilireng dan Kecamatan Majauleng. Sedangkan sentra industri pertenunan sutera terdapat di Kecamatan Tanasitolo.

Oleh karena itu Kelurahan Sempange Kecamatan Tanasitolo dipilih menjadi lokasi penelitian yang berjudul “Gambaran Etos Kerja dan Risiko Kesehatan Kerja Etnis Bugis pada Pekerja Kain Tenun Sutera Sengkang”

Industri pertenunan sutera merupakan kegiatan yang paling banyak digeluti oleh pelaku persuteraan di Kab.Wajo, hal ini di latar belakang oleh produk kain sutera yang dihasilkan mempunyai nilai kegunaan yang dipandu dengan nilai estetika budaya setempat. Perpaduan nilai tersebut menghasilkan karakteristik yang tersendiri memiliki daya jual yang tinggi dan hal ini membangun pengusaha atau pengrajin untuk memajukan persuteraan di Kab. Wajo.

Tabel 4.2
Pengusaha /Pengrajin Sutera Kabupaten Wajo

No	Pengusaha /Pengrajin	Kegiatan/ Jenis Usaha	Nama Usaha
1	M. Kurnia Syam	Specialist Kain Motif Etnik, Batik, Ikat	Arni Kurnia
2	Ridwan A. Pamelleri	Specialist Kain Motif, Polos Tekstur Designer Motif	Ayoeng Silk
3	Arifuddin M. Rewo, SE	Kain Motif Ikat, Batik, Polos	Pertenunan Atbm “M.Rewo
4	H. Muhiddin	Kain Polos Tekstur	H.Muhiddin
5	H. Abd. Samad	Kain Polos Tekstur	Harsam Tex

	Bado		
6	H. Pammu	Kain Polos Tekstur	H. Pammu
7	H. Mukaddas	Kain Polos Tekstur	Surya Sutera
8	H. Suardi Baba	Kain Polos Tekstur	Massellemoe
9	Hj.Indo Mene	Aneka Kerajinan Sutera	Indo Sutera
10	Erwin Sari	Sarung Sutera Dan Aneka Kain Sutera	R-Nha Silk
11	H. Syamsu	Aneka Kerajinan Sutera	Karya Sutera
12	H. Saruddin	Aneka Kerajinan Sutera	Amina Akil Silk
13	Hj. Hadran Akib	Aneka Kerajinan Dan Kain	Sumber Sutera
14	H. Baji	Aneka Kerajinan Sutera	Losari Silk
15.	H. A. Salahuddin	Aneka Kerajinan Sutera	Fadillah Sutera
16.	Ab. Kasali	Aneka Kerajinan Sutera	Mega Sutera
17	H. Bahri	Aneka Kerajinan Sutera	Sutera Indah
18.	Mrsalin, ST	Aneka Kerajinan Sutera	Murslim Silk
19.	H. Husen Syarif	Benang Sutera Dan Aneka Serat, Suku Cabang ATMB, Zat Warna Dan Bahan Pendukung	Toko Marhaya
20.	H. Nurdin Akil	Benang Sutera Dan Aneka Serat	H. Nurdin Akil
21.	H. Abd. Razak Saleh	Suku Cabang Dan Bahan Baku ATBM	Toko Halimah
22.	H. Muh. Hatta Akil	Sarung Sutera, ATBM, Sarung Cotton ATBM, Kain Sutera, Zat Warna Dan Bahan –Bahan Batik	Akil Amin
23.	Hj. Kalsum	Sarung Sutera Gedongan	Efendi Jaya
24.	Hj. Mardiah	Sarung Sutera Gedongan Dan Bahan Baku	Hj. Mardiah

25.	Hj. Kansa	Sarung Gedogan Dan ATBM	H. Kansa
26.	Yahya	Proseksi ATBM	Yahya
27.	Bintang	Service Dan Produksi Suku Cabang ATBM	Bintang
28.	Drs. Amir Hamza	Service Dan Produksi Suku Cabang ATBM	Amir Hamzah
29.	Raja	Service Dan Produksi Suku Cabang ATBM	Raja
30.	Oddang	Service Dan Produksi Suku Cabang ATBM	Oddang
31.	Jemma	Sisir Gedongan	Jemma
32.	Nurdin	Sisir Gedongan	Nurdin

Sumber : Profil Persuteraan Kab. Wajo

Industri pemintalan sutera di Kabupaten Wajo berkembang dalam beberapa tingkatan bila dilihat dari operasionalnya yaitu menggunakan alat reeling dengan sistem manual, semi mekanis, dan semi otomatis. Setidaknya terdapat 91 orang pengrajin yang menggeluti usaha ini dengan mempekerjakan sekitar 822 orang tenaga kerja. Dengan menggunakan alat mesin pemintal sebanyak 274 unit mereka mampu menghasilkan benang sutera mentah belum siap tenun sebanyak 6.389 kg pertahun, dan selanjutnya benang sutera tersebut harus melalui proses penggintiran (twisting) lagi untuk mendapatkan benang sutera twist tenun.

B. Hasil Penelitian

1. Karakteristik Informan

Informan penelitian ini terdiri dari enam orang, merupakan pekerja kain tenun sutera, bekerja di Kota Sengkang tepatnya di Kel. Sempangge, Kec. Tanasitolo, masa kerja yakin 1 tahun.

Tabel 4.3
Katakarakteristik Informan

No	Infor Man	Jenis kelamin	Umur (tahun)	Pendi Dikan	Pekerjaan	Lama kerja
1	HB	Laki-Laki	47	SMA	Pemilik	10 tahun
2	MS	Perempuan	35	SMP	Penenun	2 tahun
3	IU	Perempuan	36	SD	Penenun	2 tahun
4	DN	Perempuan	28	SD	Penenun	3 tahun
5	AS	Perempuan	24	SMP	Penenun	1 tahun
6	SL	Perempuan	38	SD	Penenun	3 tahun

Sumber: Data primer, 2016

Berdasarkan tabel 4.2, informan terdiri dari enam pekerja, dimana diantara keenam informan satu orang berjenis kelamin laki-laki dan merupakan pimpinan kain tenun sutera dan lima orang berjenis kelamin perempuan. Ditinjau dari jenis kelamin maka pada dasarnya wanita masih memiliki peranan besar dibandingkan laki-laki, Kondisi ini berkaitan langsung dengan posisi wanita yang menjalankan usaha ini secara turun temurun. Posisi wanita yang dominan disini juga disebabkan oleh kurangnya lapangan pekerjaan yang mampu menyerap para wanita lajang dan Ibu Rumah Tangga (IRT). Variasi umur 24 sampai dengan 38 tahun, dengan lama kerja 1 tahun.

Secara umum semua informan pernah mengenyam pendidikan formal, dari tabel 4.2, dapat dilihat bahwa dari enam informan terdiri dari tiga informan yang memiliki pendidikan terakhir pada tingkat Sekolah Dasar (SD), dua informan yang memiliki pendidikan terakhir pada jenjang pendidikan Sekolah Menengah Pertama (SMP) dan satu informan yang mengenyam pendidikan Sekolah Menengah Atas (SMA).

Informan dalam penelitian ini bekerja di Sempangge, keseluruhan mereka bekerja sebagai penenun kain sutera. Dan semua informan memiliki keluhan yang berbeda-beda, dengan lama kerja yang bervariasi, mulai dari satu tahun sampai paling lama empat, lima tahun.

Dari enam informan, terdapat satu responden yang mengalami keluhan telinga, tiga informan yang mengalami keluhan pada tangan, empat informan yang mengalami keluhan pada pinggul, dua informan pernah mengalami keluhan pada kaki.

2. Hasil Analisis Data

Hasil penelitian ini menjelaskan tentang etos kerja dan risiko kesehatan kerja etnis bugis Kota Sengkang, Kel. Sempangge, Kec. Tanasitolo, yang meliputi kesehatan dan keselamatan kerja, risiko kerja, prestasi kerja, kerja sama, ketaatan, tanggung jawab, kepemimpinan, pengobatan, pengendalian risiko, serta dilengkapi dengan kegiatan observasi sebelum dan sesudah melakukan wawancara. Hasil yang diperoleh pada penelitian ini dapat diuraikan sebagai berikut:

a. Keselamatan dan Kesehatan Kerja

Keselamatan dan kesehatan kerja perlu diperhatikan dalam lingkungan kerja, karena kesehatan merupakan keadaan atau situasi sehat seseorang baik jasmani maupun rohani sedangkan keselamatan kerja suatu keadaan dimana para pekerja terjamin keselamatan pada saat bekerja baik itu dalam menggunakan mesin, pesawat, alat kerja, proses pengolahan juga tempat kerja dan lingkungannya juga terjamin.

1. Aspek perlindungan kerja

Pertanyaan ini untuk memperoleh informasi mengenai aspek perlindungan kerja. Dari hasil wawancara maka diperoleh informasi bahwa informan merasa aman dan nyaman karena pimpinan sangat memperhatikan pekerja baik secara fisik maupun mental. Sebagaimana yang dituturkan oleh bapak HB bahwa pekerja kain tenun sutera kesehatan dan keselamatan kerjanya ditanggung oleh pemimpin.

“Kesehatan dan keselamatan kerja tidak menjadi masalah, karena pemimpin memperhatikan dan bertanggung jawab pada karyawannya selama 24 jam untuk mengetahui risiko atau keluhan pada karyawannya. Pekerja tinggal di rumah dengan pemimpin sehingga pemimpin mudah mengontrol dan berkomunikasi dengan pekerja”

(HB, laki-laki, 47 tahun, Jul 2016).

Menurut hasil wawancara sebagaimana yang di katakana oleh HB, hal demikian juga di katakana oleh AS dan SL.

“Baik, dan merasa nyaman dan aman selama bekerja.”

(AS, Perempuan, 24 tahun, Jul 2016).

“Baik karena pemimpin memperhatikan kesehatan kami, ketika sakit biasanya pemimpin memerintahkan kami istirahat atau meminum obat. Selama masa kerja pemimpin selalu mempedulikan keluhan pekerja.”

(SL, Perempuan, 38 tahun, Jul 2016).

2. Alat Pelindung Diri (APD)

Alat Pelindung Diri (APD) merupakan kelengkapan yang mesti diperhatikan dan digunakan saat bekerja sesuai bahaya dan risiko kerja untuk menjaga keselamatan dan kesehatan pekerja itu sendiri dan orang disekitar.

Berdasarkan hasil wawancara mengenai alat pelindung diri yang digunakan informan serta cara penggunaannya, informan tidak menggunakan *ear plug*. Hal ini sesuai dengan hasil wawancara berikut:

“Bunyi dari alat tenun ketika bekerja secara bersama-sama menimbulkan bunyi yang keras, sehingga pekerja menggunakan headset. Pekerja mengikuti seminar yang membahas mengenai kebisingan pada alat tenun

dan disarankan agar menggunakan APD, tetapi pekerja merasa terganggu menggunakan APD tersebut.”

(HB, laki-laki, 47 tahun, Jul 2016).

“Pemimpin menyarankan agar pekerja menggunakan earphone, namun pekerja tidak diharuskan menggunakannya. Jadi, jika ada keinginan menggunakan earphone maka saya menggunakan dan penggunaan earphone membuat pekerjaan terganggu.”

(MS, Perempuan, 35 tahun, Jul 2016).

Informan tidak menggunakan APT karena pemimpin tidak menyediakan,. Informan merasa terganggu dengan penggunaan *earphone*. Berbeda dengan informan AS, dia memilih menggunakan *earphone* karena dapat meredam sedikit kebisingan yang disebabkan bunyi dari tenun bola-bola.

“Penggunaan earphone terkadang di gunakan saat kerja. Ketika merasa bosan bekerja maka earphone digunakan untuk mendengarkan musik.”

(AS, Perempuan, 24 tahun, Jul 2016).

b. Risiko Kerja

Risiko adalah sesuatu yang berpeluang untuk terjadinya kematian, kerusakan, atau sakit yang dihasilkan karena bahaya di tempat kerja.

1. Risiko kerja di tempat kerja

Pertanyaan ini untuk memperoleh informasi mengenai risiko kerja yang ada di tempat kerja. Dari hasil wawancara, diperoleh informasi bahwa informan mengalami keluhan saat bekerja dan sesudah bekerja.

“Tidak merasakan ada risiko, namun memiliki keluhan lelah karena penenun tidak terlalu berisiko, dan yang lebih berisiko adalah pada bagian pewarnaan benang ini karena alat tenun yang ringan, sedangkan alat tenun dengan bantuan mesin memiliki risiko karena akibatnya lebih berat untuk dioperasikan.”

(HB, laki-laki, 47 tahun, Jul 2016).

Informan memiliki keluhan pegal, lelah saat pertama kali bekerja karena belum terbiasa dengan alat tenun, namun ada juga informan memiliki keluhan akibat

alat yang di gunakan beda dengan alat tenun yang di gunakan biasanya karena alat tenun ini di bantu oleh mesin sehingga alat tenun yang digunakan lebih berat.

“Tidak memiliki keluhan yang parah, cepat lelah karena penggunaan alat berbeda dengan pekerja tenun lainnya, alat yang lebih berat sebelah akibat dari penambahan mesin di alat tenun.”

(DN, Perempuan, 28 tahun, Jul 2016).

“Sakit pada pinggul, tangan, bagian bawah seperti betis akibat dari kelelahan dan semua bagian tubuh terasa sakit saat pertama kali kerja. Namun setelah beberapa lama kerja semuanya terasa biasa saja.”

(AS, Perempuan, 24 tahun, Jul 2016).

Terdapat pula informan tidak merasa keluhan sama sekali saat bekerja. Hal ini sesuai dengan hasil wawancara berikut:

“Tidak memiliki risiko selama kerja dan keluhan karena pekerjaan tenun merupakan pekerjaan yang cukup mudah, karena pekerjaan ini dilakukan dengan posisi duduk dan hanya menggerakkan kaki secara bergantian.”

(UI, Perempuan, 36 tahun, Jul 2016).

Sebagian besar alat tenun yang dioperasikan oleh pekerja kain tenun sutera adalah alat tenun yang tidak memiliki bantuan mesin namun ada juga pekerja yang mengoperasikan alat tersebut. Dimana risiko kelelahan pada pekerja lebih cepat dirasakan pada alat yang memiliki bantuan mesin.



Gambar 1. Jenis Alat Tenun Yang Memiliki Mesin Yang Digunakan Oleh Pekerja Kain Tenun Sutra

Informan menyatakan jika mereka menggunakan alat ini maka mereka lebih cepat lelah di banding dengan menggunakan alat tenun biasa, karena alat tenun biasa itu jauh lebih ringan dioperasikan sehingga keluhan lelah atau risiko lebih kecil. Selain itu kursi yang di gunakan tidak memiliki sandaran sehingga pekerja lebih cepat lelah, Informan mengalami keluhan pada tangan, pinggang, pinggul dan kaki saat bekerja.

Pekerja kain tenun sutera bekerja secara cepat karena seberapa banyak yang mereka kerjakan maka hasil yang mereka dapatkan sesuai dengan kerja mereka. Selain kerja yang cepat informan juga memiliki ketelitian yang sangat tinggi karena dalam menenun kain sutera harus mengikuti pola dan membuat bunga yang tingkat kesulitannya tinggi



Gambar 2. Hasil Kain Tenun Sutra

2. *Musculoskeletal disorders (MSDs)*

Keluhan *Muskuloskeletal* adalah keluhan pada bagian otot skeletal yang dirasakan oleh seseorang mulai dari keluhan ringan sampai sangat sakit. Apabila seseorang menerima beban statis secara berulang dan dalam waktu yang lama, akan dapat menyebabkan keluhan berupa kerusakan pada sendi, ligamen dan tendon.

Bedasarkan hasil wawancara mendalam mengenai *Musculoskeletal disorders* (MSDs) Informan mengalami keluhan pada pinggul, tangan, dan kaki saat bekerja dalam waktu yang lama. Hal ini sesuai dengan hasil wawancara berikut:

“Terkadang merasakan pegal pada bagian tubuh saat kerja karena posisi kerja namun saat pekerjaan selesai maka rasa pegal itu juga berhenti.”

(SL, Perempuan, 38tahun, Jul 2016).

“Sakit pada tangan diakibatkan dengan dorongan alat kain tenun sutera, serta semua bagian tubuh ikut bergerak. Namun ketika dioleskan minyak rasa sakitnya meredah, saat malam hari semua tubuh dipijat dan pagi hari mulai bekerja kembali.”

(MS, Perempuan, 35tahun, Jul 2016).

Pembuatan kain tenun sutera membutuhkan waktu yang cukup lama untuk menyelesaikan satu sarung sutera. Lama kerja dapat mengakibatkan kelelahan kerja selain itu sikap kerja juga mempengaruhi.

Keluhan yang dialami pekerja kain tenun sutera pada bagian tubuh diakibatkan karena alat yang digunakan pekerja adalah alat yang dioperasikan secara terus menerus dan berulang. Selain itu posisi kerja yang membungkuk dan dorongan pada alat mengakibatkan pekerja kelelahan dan mengalami keluhan.



Gambar 3. Posisi Kerja Tidak Ergonomis Pekerja Kain Tenun Sutra

Berdasarkan pengamatan gambar diatas, penenun kain tenun sutera memiliki posisi punggung ke depan tubuh, sehingga punggung harus juga mendapatkan perhatian agar risiko nyeri punggung dapat dihindari dengan pemberian sandaran punggung.

3. Kebisingan

Kebisingan adalah bunyi yang dapat mengganggu pendengaran manusia. Bising menyebabkan berbagai gangguan terhadap tenaga kerja, seperti gangguan fisiologis, gangguan psikologis, gangguan komunikasi dan ketulian, atau ada yang menggolongkan gangguannya berupa gangguan pendengaran, misalnya gangguan terhadap pendengaran dan gangguan pendengaran seperti komunikasi terganggu, ancaman bahaya keselamatan, menurunnya performa kerja, kelelahan dan stres.

Informan sebagian besar sudah biasa dengan bunyi alat tenun, sehingga mereka tidak merasa terganggu dengan bunyi tersebut. Sebagaimana yang di tuturkan oleh SL.

“Alhamdulillah pendengaran masih baik, suara tenun itu ribut karena jika yang berbunyi 4-6 saja sudah mengganggu. Jika semua alat tenun dengan secara bersamaan dioprasikan atau berbunyi pasti akan menimbulkan bunyi yang lebih keras”

(SL, Perempuan, 38tahun, Jul 2016).

Berdasarkan hasil wawancara adapun informan yang memiliki dampak dari kebisingan karena pendengaran informan mulai terganggu berbeda dari SL

“Suara tenun memiliki bunyi yang ribut, jika berbunyi secara bersamaan. Suara tersebut membuat telinga berdengung saat berada di tempat kerja dan tidak merasakan gangguan lagi pada waktu kerja selesai.”

(MS, Perempuan, 35tahun, Jul 2016).

c. Etos Kerja

1. Prestasi Kerja

Prestasi kerja berarti prestasi atau kontribusi yang diberikan oleh informan dalam melaksanakan tugas dan tanggung jawab serta fungsinya sebagai pekerja di tempat kerja. Selain itu, prestasi kerja sebagai hasil dari perilaku kerja informan yang menunjang tercapainya output atau prestasi dan berkaitan dengan usaha untuk menyelesaikan tugasnya pada periode waktu tertentu. Hasil yang tercermin pada perilaku tersebut dipengaruhi antara lain oleh motivasi.

Prestasi pekerja kain tenun sutera bisa dikatakan cukup baik karena motivasi dan kerja keras mereka sangat baik. Pekerjaan kain tenun sutera bukanlah hal yang mudah dan memerlukan ketelitian.

Berdasarkan hasil wawancara, dimana informan dalam menenun kain tenun sutera sangat bersungguh-sungguh sehingga dalam menenun informan cukup cepat dan mendapat hasil yang baik.

“Cepat, karena dalam bekerja sangat bersungguh-sungguh dan gaji yang di hasilkan sesuai dengan apa yang di kerjakan. Jadi jika pekerja ingin mendapatkan hasil yang baik maka harus bersungguh-sungguh.”

(DN, Perempuan, 28tahun, Jul 2016).

“Bersunggu-sungguh dalam bekerja karena gaji sesuai dengan apa yang didapatkan, berbeda dengan gaji bulanan dimana tidak berpengaruh dengan banyak atau sedikit yang dikerjakan.”

(MS, Perempuan, 35tahun, Jul 2016).

2. Kerja sama

Informan berpartisipasi dan bekerja sama dengan informan lainnya secara vertikal dan horizontal di dalam maupun di luar pekerjaan sehingga hasil pekerjaan akan semakin baik.

Komunikasi pekerja dan atasan cukup baik, demikian pula pekerja dengan pekerja sehingga kerja sama diantara mereka bisa dikatakan cukup baik. Hal ini sesuai dengan hasil wawancara berikut:

“Baik, kerja sama pekerja dengan pekerja yang lain bagus karena selama bekerja tidak ada konflik antara pekerja yang satu dengan yang lain.”

(IU, Perempuan, 36tahun, Jul 2016).

“Kerja sama pekerja dengan pimpinan baik, begitu pula pekerja dengan pekerja karena jika ada konflik maka kenyamanan saat bekerja itu tidak baik.”

(DN, Perempuan, 28tahun, Jul 2016).

3. Ketaatan

Pertanyaan ini dimaksudkan untuk mengetahui lebih dalam tentang peraturan informan ditempat kerja. Berdasarkan wawancara yang dilakukan peneliti terhadap dua peraturan kerja informan. Seperti pada kutipan berikut ini:

“Jam kerja dari jam 8 pagi sampai 5 sore, sedangkan jam 12 adalah jam istirahat. Jam kerja pekerja tidak di perbolehkan meninggalkan tempat kerja, menggunakan HP saat jam kerja jadi ketika jam kerja semua pekerja hanya mengerjakan tugasnya.”

(HB, laki-laki, 47tahun, Jul 2016).

“Tidak ada aturan, tapi pada jam kerja di larang meninggalkan tempat kerja untuk hal yang tidak penting serta tidak menggunakan HP saat jam kerja. Hal ini bertujuan agar pekerja fokus pada pekerjaannya.”

(DN, Perempuan, 28tahun, Jul 2016).

“Tidak ada peraturan ditempat kerja adek namun dilarang menggunakan HP, dan dilarang meninggalkan tempat kerja pada saat jam kerja.”

(MS, Perempuan, 35tahun, Jul 2016).

4. Tanggung jawab

Manusia merasa bertanggung jawab karena ia menyadari akibat baik atau buruk perbuatannya itu, dan menyadari pula bahwa pihak lain memerlukan pengabdian atau pengorbanannya. Tanggung jawab adalah berkewajiban memikul, menanggung segala sesuatunya .

Berdasarkan hasil wawancara, diperoleh informasi bahwa informan bertanggung jawab ditempat kerja pada pekerjaannya. Sesuai dengan hasil wawancara berikut ini.

“Ketika pekerja sakit semua pengobatan ditanggung oleh pemimpin, pemimpin bertanggung jawab atas apa yang terjadi karena pertama jelas bahwa mereka bekerja ditempat tersebut, kedua pekerja juga tinggal di rumah pemimpin, sehingga bukan hanya jam kerja tanggung jawab pemimpin di terapkan.”

(HB, laki-laki, 47tahun, Jul 2016).

Selain informan HB, informan lain juga mengatakan bahwa apapun yang terjadi di tempat kerja baik itu lingkungan atau pekerja menurut mereka jauh dari tempat tinggal dan keluarga mereka merasa aman dan nyaman karena kesehatan dan keselamatannya semua di tanggung.

“Baik karena memperhatikan keselamatan apalagi kesehatan. Diliat dari perilaku ibu aji yang selalu menanyakan apakah ada keluhan pada kami saat sore hari ketika sedang bersantai bersama atau lagi menonton tv, dia menghampiri dan menanyakan apakah ada masalah ataukah memperhatikan makanan kami.”

(AS, Perempuan, 24tahun, Jul 2016).

“Tanggung jawab pimpinan saat pekerja sakit atau terjadi sesuatu pada pekerja. Jika ada masalah maka pemimpin juga bertanggung jawab”

(IU, Perempuan, 36tahun, Jul 2016).

5. Kepemimpinan

Kemampuan untuk memimpin, berpengaruh, mempunyai pribadi yang kuat, dihormati, berwibawa, dan dapat memotivasi orang lain atau bawahannya untuk bekerja secara efektif.

Hasil wawancara informan tentang cara memimpin di peroleh informasi bahwa, cara memimpin dengan menganggap pekerja sebagai keluarga jauh lebih baik untuk mengontrol mereka karena mereka bisa lebih terbuka dan merasa nyaman bekerja.

“Masyarakat bugis menganggap bahwa pekerja adalah keluarga agar pekerja juga dapat bekerja sama, jika pemimpin baik pada pekerja maka

pekerja juga baik, mereka juga jujur dan merasa tidak malu berbicara jika ada masalah. Tapi ada batasan jika kerja maka harus bersungguh-sungguh karena terkadang ada pekerja jika pemimpin tidak tegas maka mereka juga bersantai-santai.”

(HB, laki-laki, 47tahun, Jul 2016).

Selain itu informan lain juga berpendapat dengan cara memimpin seperti HB bukan berarti dia tidak tegas tapi dalam hal kerja dia juga begitu tegas selain itu keterbukaan pekerja dan keluhan lebih mudah di dapatkan dengan memperlakukan pekerja seperti HB. Hal ini didapat dari hasil wawancara.

“Pimpinan terbuka, pimpinan tidak marah dengan alasan yang tidak jelas, jika pekerja kurang baik hasil kerjanya maka mereka di tegur tanpa memarahi dengan keras, jadi sebagai pekerja kita harus mengetahui batasan jika memiliki pemimpin seperti itu.”

(MS, Perempuan, 35tahun, Jul 2016).

“Pimpinan menganggap pekerja sebagai keluarga, sehingga pekerja merasa nyaman menyampaikan keluhan tanpa ada rasa malu, tapi pada saat kerja pemimpin juga tegas.”

(AS, Perempuan, 24tahun, Jul 2016).

d. Pengobatan dan pengendalian risiko

Hasil wawancara peneliti dengan informan tentang pengobatan dan pengendalian risiko di peroleh informasi bahwa, sebagian besar pekerja percaya dengan obat bugis dari pada obat dokter. Mereka takut dengan jarum suntik dan adapula yang tidak menyukai obat tetapi ada informan yang masih percaya dengan dokter dan tidak takut ke rumah sakit atau puskesmas.

“Secara pribadi, jika saya sakit lebih memilih pulang ke kampung karena memang takut juga dengan jarum suntik , dan jika sakit kepala dibiarkan, namun ketika sakitnya tidak berhenti maka baru minum obat.”

(MS, Perempuan, 35tahun, Jul 2016).

“Semua pekerja apabila mengalami sakit maka pimpinan bertanggung jawab untuk memberi pengobatan. Namun, saya tidak suka jika ke dokter dengan alasan saya tidak suka dengan obat dan juga takut dengan jarum suntik sehingga saya lebih suka dengan pengobatan tradisional.”

(DN, Perempuan, 28tahun, Jul 2016).

C. Pembahasan

1. Kesehatan dan Keselamatan Kerja

Kesehatan dan keselamatan kerja merupakan salah satu aspek perlindungan tenaga kerja yang diatur dalam undang-undang no 13 tahun 2003. Dalam penelitian ini pekerja kain tenun sutera memiliki masalah kesehatan dan keselamatan kerja meskipun pekerja aman dan nyaman selama bekerja. Aspek kesehatan pekerja sangat di perhatikan oleh pimpinan.

Keselamatan dan keamanan kerja mempunyai banyak pengaruh terhadap faktor kecelakaan, informan harus mematuhi standar (K3) agar tidak menjadikan hal-hal yang negatif bagi diri informan . Seharusnya pengawasan terhadap kondisi fisik di terapkan saat memasuki ruang kerja agar mendeteksi secara dini kesehatan pekerja saat akan memulai pekerjaannya.

Ada hal yang menjadi perhatian dalam penelitian ini dimana penggunaan APT informan belum menjadi prioritas utama. Semua informan yang diteliti bekerja sebagai pekerja kain tenun sutera, mereka bekerja dari pagi hingga sore hari. Hal tersebut merupakan kondisi yang memprihatinkan karena jam kerja yang sangat panjang dan tidak adanya ketersediaan APT dari pemimpin yang menyebabkan mereka lebih mudah terpapar dengan kebisingan dan gangguan kesehatan.

Informan merasa bahwa penggunaan *ear phone* adalah hal yang mengganggu mereka, selain itu penggunaan *ear phone* tidak di haruskan sehingga pekerja tidak merasa berkewajiban menggunakan. Namun terdapat pula informan yang memperhatikan kesehatan sehingga mereka menggunakan *ear phone* sebagai alat untuk mengurangi kebisingan tetapi informan juga menjadikan alat *ear phone* untuk digunakan mendengar musik saat bekerja.

Namun *ear phone* juga bisa menimbulkan bahaya lain karena penggunaan *ear phone* dasarnya tidak boleh terlalu lama. Dampaknya adalah kerusakan permanen pada telinga, kemungkinan terbesar hal itu terjadi pada usia muda.

Saat ini mungkin dampaknya belum terlihat, namun kelak akan terasa. Mendengarkan pemutar musik personal secara reguler dalam volume tinggi ketika muda sering kali tidak berdampak pada pendengaran. Namun, kelak kemampuan mendengar bisa menghilang, jelas salah seorang peneliti pada International Herald Tribune.

Pernyataan itu diberikan sembilan peneliti dari Committee on Emerging and Newly Identified Health Risks. Bahkan, mereka juga menyatakan bahwa risiko kehilangan pendengaran akan didapatkan di pertengahan usia 20-an. Bagaimanapun, mendengarkan musik melalui media portabel juga menimbulkan dampak lain. Musik bisa mengisolasi pendengarnya dari khalayak ramai. Ketika mengemudi, musik dapat meningkatkan risiko hilangnya pendengaran terhadap situasi sekitar. Penyebab gangguan pendengaran memang beragam bergantung juga pada usia seseorang. Suara terbagi atas beberapa tingkat. Suara ringan untuk dewasa berada antara 25 hingga 40 dB, sedangkan untuk anak-anak 20 sampai 40 dB. Bertingkat semakin tinggi hingga suara terberat berkualitas 90 dB atau lebih yang masih dapat didengar manusia.

Gelombang elektromagnetik berpengaruh terhadap listrik otak. Mengenai pengaruh terhadap telinga, paparan musik dengan earphone dapat mempengaruhi ambang pendengaran, terutama bila dilakukan dengan volume keras dan jangka waktu lama.

Dalam agama Islam sangat dianjurkan untuk melindungi diri dan sesama dari bahaya. Rasulullah saw. bersabda:

عَنْ أَبِي عَيْبَةَ سَعْدِ بْنِ سِنَانٍ لَدِرِيِّ رَضِيَ اللَّهُ عَنْهُ أَنَّ رَسُولَ اللَّهِ صَلَّى اللَّهُ عَلَيْهِ وَسَلَّمَ قَالَ : لَا ضَرَرَ وَلَا ضِرَارَ

Artinya:

Dari Abu Sa'id, Sa'ad bin Sinan Al Khudri radhiallahuanhu, sesungguhnya Rasulullah Shallallahu'alaihi wasallam bersabda : "Tidak boleh melakukan perbuatan (mudharat) yang mencelakakan diri sendiri dan orang lain".(HR. Ibnu Majah dan Daruqutni).

Sabda Rasulullah saw. tidak boleh membahayakan diri sendiri dan orang lain adalah dua kalimat yang mempunyai satu makna yang saling menguatkan. *Ad-dhoror* menurut Ibnu Hubaib adalah tidak membahayakan orang lain yang mana orang ini juga belum membahayakannya, sedangkan *ad-dhiror* adalah tidak membahayakan orang lain dengan orang lain. Al-Khusyaniy berkata *ad-dhoror* adalah yang mendatangkan manfaat kepadamu dan membahayakan bagi tetanggamu sedangkan *ad-dhiror* adalah segala sesuatu yang tidak mendatangkan manfaat kepadamu dan mendatangkan bahaya bagi tetanggamu.

Al-Iman Al-Shatibiyy dalam Sarkani Putra menjelaskan bahwa diantara kemudharatan yang dilarang adalah kesalahan dan kecerobohan manusia terhadap jiwa, harta benda, dan menunjukkan kemarahan serta seluruh perbuatan yang merugikan satu pihak maupun merugikan kedua belah pihak. Maka dari itu, manusia tidak boleh melakukan kerusakan dan kemudharatan kepada diri sendiri dan orang lain. Justru seharusnya kerusakan tersebut dikendalikan dan atau dihilangkan (Sarkaniputra, 2003).

Hadits tersebut memberikan gambaran bahwa suatu organisasi harus mampu melakukan pengendalian bahaya dan risiko di lingkungan sehingga dapat meminimalisir kejadian yang tidak diinginkan. Penggunaan APD di tempat kerja merupakan salah satu hal untuk mengurangi dampak dari kebisingan.

2. Risiko Kerja di Tempat Kerja

Risiko Kerja sesuatu yang berpeluang untuk terjadinya kematian, kerusakan, atau sakit yang dihasilkan karena bahaya.

Industri pertenunan sutera merupakan kegiatan yg paling banyak di geluti oleh pelaku persuteraan di Kabupaten Wajo, Hal ini di latar belakang oleh produk kain sutera yang di hasilkan mempunyai nilai kegunaan yang di padukan dengan nilai estetika budaya setempat. Perpaduan nilai tersebut menghasilkan karakteristik yang tersendiri yang mencirikan produk kain sutera khususnya sarung khas Sengkang lipa “ sabbe to sengkang .

Namun risiko pada pekerja kain tenun sutera bukanlah pekerjaan yang sangat berisiko karena sebagian informan tidak memiliki risiko, atau keluhan meskipun ada informan yang memiliki keluhan tetapi keluhannya tidak berkepanjangan, selain itu alat tenun yang digunakan juga tidak terlalu berat, walaupun ada juga pekerja yang mengoprasikan alat tenun yang di bantu oleh mesin di atas alat tenun.

Informan yang bekerja dengan alat tenun yang memiliki tambahan alat mesin lebih berisiko mengalami keluhan karena alat tenun ini lebih berat dari alat tenun biasa. Berdasarkan observasi penelitian, informan menggunakan alat tenun ini seperti alat tenun biasanya meskipun alat ini lebih berat sebelah untuk di oprasikan karena

pengaruh dari mesin tersebut yang berada di atas alat tenun, alat mesin ini berfungsi untuk membentuk motif dalam kain sutera. Dan dari observasi kebanyakan informan lebih menggunakan alat tenun biasa .

Dalam ajaran Islam diyakini bahwa segala kejadian terjadi karena perbuatan manusia itu sendiri. Jadi, sangat dianjurkan untuk menjaga diri dan melakukan usaha untuk melindungi diri dari bahaya. Allah *Subhanahu wa Ta'ala*. berfirman:

وَمَا أَصَابَكُمْ مِّنْ مُّصِيبَةٍ فَبِمَا كَسَبَتْ أَيْدِيكُمْ وَيَعْفُوا عَنْ كَثِيرٍ

Terjemah:

Dan apa saja musibah yang menimpa kamu maka adalah disebabkan oleh perbuatan tanganmu sendiri, dan Allah memaafkan sebagian besar (dari kesalahan-kesalahanmu)(QS. Asy Syu'araa')

Quraish Shihab dalam tafsir Al-Misbah menafsirkan ayat tersebut bahwa musibah apa saja yang menimpa diri kalian, dan yang tidak menyenangkan kalian, merupakan akibat oleh perbuatan maksiat kalian. Apa saja yang di dunia telah dimaafkan atau diberi hukuman, Allah terlalu suci untuk menghukum hal itu lagi di akhirat. Dengan demikian, Dia tersucikan dari berbuat kezaliman dan memiliki sifat kasih sayang yang besar(Quraish Shihab, Tafsir Al-Misbah vol. 12, 2005).

Hamka mengatakan (*Dan apa saja yang telah menimpa kalian*) khithab ayat ini ditujukan kepada orang-orang mukmin (berupa musibah) berupa malapetaka dan kesengsaraan (*maka adalah karena perbuatan tangan kalian sendiri*) artinya, sebab dosa-dosa yang telah kalian lakukan sendiri. Diungkapkan bahwa dosa-dosa tersebut dikerjakan oleh tangan mereka, hal ini mengingatkan, bahwa kebanyakan pekerjaan manusia itu dilakukan oleh tangan (*dan Allah memaafkan sebagian besar*) dari dosa-

dosa tersebut, karena itu Dia tidak membalasnya. Dia maha mulia dari menduakalikan pembalasan-Nya di akhirat. Adapun mengenai musibah yang menimpa kepada orang-orang yang tidak berdosa di dunia, dimaksudkan untuk mengangkat derajatnya di akhirat kelak (Hamka, Tafsir Al-Azhar juz 25, 1986).

Ibnu Katsir mengatakan, wahai sekalian manusia, ketahuilah bahwa musibah yang menimpa kalian tidak lain adalah disebabkan karena dosa yang kalian dahulu perbuat. Dan Allah memaafkan kesalahan kesalahan kalian tersebut. Dia bukan hanya tidak menyiksa kalian, namun Allah langsung memaafkan kesalahan yang kalian perbuat karena memang Allah akan menyiksa seorang hamba karena dosa yang ia perbuat.

Menurut Al-Maraghi, (*Dan apa saja yang telah menimpa kalian*) Allah *Subhanahu wa Ta'ala*. Memberitahukan bahwa tidaklah dia menimpakan musibah pada badan mereka, harta mereka dan anak anak mereka serta apa saja yang mereka cintai, dimana mereka sangat mencintainya kecuali disebabkan perbuatan tangan mereka sendiri, yaitu mereka berbuat maksiat. Kemudian (*maka adalah karena perbuatan tangan kalian sendiri*), penggunaan kata tangan karena kebanyakan tindakan yang dilakukan oleh manusia dilakukan dengan tangannya. Selanjutnya (*dan Allah memaafkan sebagian besar*) karena Allah *Subhanahu wa Ta'ala*. Tidak menzalimi hamba hambanya, tetapi merekalah yang menzalimi diri mereka sendiri. Allah berfirman “dan kalau sekiranya Allah menyiksa sekalian manusia karena usahanya niscaya Dia tidak akan meninggalkan diatas permukaan bumi suatu makhluk yang melata pun tetapi Allah menangguhkan penyiksaan mereka, sampai

waktu yang tertentu, maka apabila datang ajal mereka, maka Allah Maha melihat hamba-hambanya” (Mustafa Al-Maraghi, tafsir Al-Maraghi juz 25, 1987).

Seluruh musibah yang menimpa manusia adalah merupakan akibat dari perbuatan manusia itu sendiri. Jadi sudah seharusnya baik itu pimpinan atau pekerja memperhatikan bahaya yang ada lingkungan kerja agar tidak menimbulkan bahaya dan kerugian terhadap diri sendiri atau orang lain.

3. Etos Kerja di Tempat Kerja

a. Prestasi kerja

Sepanjang perjalanan persuteraan di Kabupaten Wajo berbagai tantangan dan masa-masa sulit sudah pernah dialami sebagaimana dengan sektor usaha lainnya. Namun karena prinsip yang selalu di pegang dan dipertahankan oleh pelaku persuteraan yang dibarengi dengan keuletan dan konsisten dalam mempertahankan profesinya menjadi mereka selalu berupaya melakukan pengembangan, inovasi dan kreativitas sehingga mampu tetap eksis sampai saat sekarang ini.

Membicarakan etos kerja dari orang bugis adalah tidak lepas dari apa yang mereka kerjakan. Pekerjaan yang dilakukan oleh orang bugis memiliki nilai tertentu. Dimana keberhasilan suatu pekerjaan menjadi tolak ukur dari kesuksesan seorang pengusaha dalam bekerja seperti pada pekerja kain tenun sutera .

Untuk menenun kain sutera, sebagian besar pekerja tidak memiliki waktu bersantai mereka menggunakan sepanjang hari. Namun terdapat juga informan yang bekerja bukan sekedar mengejar target tapi sesuai kemampuan mereka, pekerja kain tenun sutera bekerja sepanjang hari, jadi waktu untuk beristirahat jam 12.00 siang.

Berdasarkan hasil penelitian semua Informan mengalami kemauan keras dalam hal kerja dan sangat bersungguh-sungguh bekerja. Informan dalam sehari bisa menenun kain sutera beberapa meter karena mereka di kejar oleh target semakin banyak yang mereka hasilkan dalam sehari, oleh karena itu mereka bekerja keras untuk mendapatkan kain tenun sutra 2-3 meter dalam sehari.

Demikian pada pendapat para ahli yang mengatakan bahwa prestasi kerja adalah hasil kerja secara kualitas dan kuantitas yang dicapai oleh seorang karyawan dalam melaksanakan tugasnya sesuai dengan tanggung jawab yang diberikan kepadanya (Mangkunegara, 2002). Sedangkan menurut Byars dan Rue (1984), mengartikan prestasi sebagai tingkat kecakapan seseorang pada tugas-tugas yang mencakup pada pekerjaannya.

Menurut Steers (1984), prestasi kerja individu merupakan fungsi gabungan dari 3 faktor yaitu pertama Kemampuan, dan minat seorang pekerja, kedua Kejelasan dan penerimaan atas penjelasan peranan seorang perkerja dan yang ketiga Tingkat motivasi kerja.

b. Tanggung Jawab

Nilai utama kebudayaan Bugis salah satunya adalah bertanggung jawab, sikap dan tindakan merupakan cerminan seseorang, sehingga apa yang mereka kerjakan bisa mereka pertanggung jawabkan.

Hasil dari penelitian dimana informan keselamatan dan kesehatannya ditanggung oleh pimpinan bahkan jika terjadi sesuatu pada pekerja, pimpinan bertanggung jawab atas apa yang di alami pekerjanya.

Dalam usaha apapun yang bertanggung jawab atas apa yang terjadi di lingkungan kerja dan pekerja adalah seorang pimpinan, selama pekerja masih berada dalam ruang lingkup kerja. Dan seorang pekerja juga bertanggung jawab atas apa yang terjadi pada dirinya.

Tanggung jawab adalah kesadaran manusia akan tingkah laku atau perbuatannya yang disengaja maupun yang tidak disengaja. Tanggung jawab juga berarti berbuat sebagai wujud dan kesadaran akan kewajibannya. Manusia pada hakikatnya adalah makhluk yang bertanggung jawab

Berdasarkan hasil penelitian, seorang pimpinan bertanggung jawab pada pekerjanya, informan mengatakan bahwa apapun yang terjadi pada lingkungan kerja atau salah satu informan mengalami keluhan maka pimpinan sangat memperhatikan itu. Informan juga mengatakan pimpinan bukan hanya bertanggung jawab pada jam kerja saja tapi juga diluar jam kerja karena informan tidak hanya bekerja tapi juga tinggal dirumah pimpinan, karena informan berasal dari luar kota Sengkang.

c. Kepemimpinan

Peran yang penting dalam suatu usaha adalah peran seorang pemimpin, dimana pemimpin bertanggung jawab atas apa yang terjadi, bahkan pemimpin harus bersikap adil dan bijaksana pada pekerjanya dan dimana seorang pemimpin mampu untuk mempengaruhi pekerjanya.

Seorang pemimpin harus mampu bertutur kata, modal utama dalam kegiatan usaha dan bahkan menjadi faktor penentuan terjalin dan terciptanya koneksitas. Demikian pula tingkah laku, seorang pemimpin harus bertingkah laku yang baik dalam memerintah karena itu, dalam kehidupan bermasyarakat dikalangan orang

Bugis Wajo, mengenal konsep *sipakatau* (memanusiakan sesama), *sipakalebbi* (saling memuliakan), *sipakainge* (saling mengingatkan) (Ahmadin, 2008).

Meskipun peran pemimpin itu penting tapi menjadi seorang pemimpin bukanlah hal yang mudah untuk dilakukan oleh semua orang. Berdasarkan hasil penelitian, informan atau seorang pimpinan menganggap pekerjanya sebagai keluarga karena mereka lebih mudah untuk memerintah pekerjanya dan informan merasa jika pekerja di perlakukan dengan baik maka selama bekerja mereka juga bisa bersikap baik.

Informan dalam hal ini adalah pekerja kain tenun sutera selama bekerja mereka merasa tempat kerja mereka adalah rumah mereka, selain lingkungan yang nyaman pimpinan juga bersikap baik dan ramah pada pekerjanya, Informan juga mengatakan bahwa meskipun pimpinan bersikap demikian namun pimpinan juga menegur pekerja jika hasil tenun kurang baik karena kualitas hasil kain tenun sutera juga sangat di utamakan.

Hasil penelitian ini sejalan dengan Huzain (2015) yang mengatakan bahwa Pemimpin perusahaan dapat lebih memperhatikan hal-hal yang mempengaruhi kerja karyawan dengan memberikan sosialisasi mengenai tugas-tugas yang dilakukan oleh karyawan, dengan nilai semangat kerja sehingga konsentrasi dapat berjalan dengan selayaknya dalam diri karyawan, yang kemudian dapat disesuaikan dengan kemampuan dari karyawannya tersebut sehingga karyawan akan memiliki tanggung jawab dalam menyelesaikan pekerjaan yang ditugaskan kepadanya, serta dapat meningkatkan kemampuan dan semangat kerja.

d. Kerjasama

Etnis Bugis mementingkan hubungan dengan sesama manusia. Menjalankan aktivitas usaha jenis apapun, jika dilakukan dengan kerja sama antara kelompok maka hasil yang didapatkan akan jauh lebih baik dari pada mengerjakan dengan sendiri.

Kerjasama antara informan merupakan interaksi yang penting dalam bekerja bukan hanya di jam kerja informan juga memiliki komunikasi yang baik di luar jam kerja. Kerjasama informan sangat mempengaruhi kerja, dalam hal ini jika antara pekerja memiliki masalah maka tujuan dari perusahaan atau tujuan kerja sulit untuk didapat.

Berdasarkan hasil penelitian komunikasi pekerja dengan atasan atau sebaliknya sangat baik, komunikasi pekerja dengan pekerja juga cukup baik, meskipun ada kesalah pahaman dalam bekerja atau berkomunikasi tetapi mereka dapat menyelesaikannya dengan cara yang baik.

Jika terjadi masalah antara pekerja dengan pekerja pimpinan memiliki cara yang bijak untuk menangani masalah tersebut, dimana seorang pimpinan tidak berpihak dari salah satu pekerjanya tetapi pimpinan juga tidak membiarkan masalah yang terjadi berlarut lama, pimpinan memberi waktu pada pekerja untuk menyelesaikan masalah mereka dan memberikan pemahaman kepada pekerja agar selalu bekerja sama.

Kerja sama Informan bukan hanya di tempat kerja tapi juga setelah bekerja. Meski pun dalam bekerja mereka jarang berkomunikasi tapi itu di karenakan mereka fokus dalam bekerja selain itu komunikasi juga terganggu oleh suara dari tenun itu sendiri.

Informan menganggap jika mereka semua adalah keluarga sehingga apapun masalah bisa mereka selesaikan dengan baik tanpa ada konflik yang berkepanjangan yang dapat merugikan informan itu sendiri dan pihak perusahaan jadi dalam kerja atau di luar jam kerja mereka saling membantu.

Sejalan dengan hasil penelitian Nurcahyo (2011) mengatakan bahwa kerja sama mempunyai pengaruh positif dengan kinerja, hal ini dibuktikan dengan nilai koefisien regresi yang menunjukkan angka positif 0,259 artinya apabila kerjasama meningkat maka kinerja akan meningkat pula.

e. Ketaatan

Sektor informal dimana lapangan pekerjaan yang diciptakan dan diusahakan sendiri, usaha tenun di kota Sengkang merupakan sektor informal. Dalam peraturan yang di buat oleh perusahaan baik itu perusahaan informal atau formal sebaiknya pekerja menaati peraturan tersebut karena peraturan yang dibuat untuk kebaikan pekerja dan kebaikan tempat kerja itu sendiri.

Keadaan tertentu dimana pekerja yang bergabung dalam suatu tempat kerja. Pekerja tunduk pada peraturan-peraturan yang ada dengan rasa senang hati, sehingga mereka tidak terbebani dengan aturan tersebut.

Disiplin kerja karyawan adalah merupakan salah satu syarat penting yang harus diperhatikan agar tujuan perusahaan dapat tercapai dengan baik. Dengan disiplin kerja yang baik, berarti para karyawan dalam melaksanakan tugasnya harus sesuai dengan apa yang telah ditentukan sebelumnya.

Berdasarkan hasil penelitian, informan mengatakan bahwa peraturan ditempat kerja kain tenun sutera adalah dimana pekerja dilarang menggunakan HP selama proses kerja berlangsung, informan juga tidak diperbolehkan meninggalkan tempat

kerja tanpa izin dari pimpinan. Informan juga dalam penelitian ini sangat menaati peraturan yang dibuat, menurut informan peraturan tersebut tidak begitu memberatkan mereka dan peraturan tersebut menurut informan untuk kebaikan mereka juga.

Pimpinan kain tenun sutera membuat aturan tersebut dengan alasan agar informan dapat bekerja tanpa gangguan, selain itu pekerja di larang meninggalkan tempat kerja selama jam kerja tanpa izin karena yang bertanggung jawab dengan apa yang terjadi pada pekerja adalah seorang pimpinan, jadi pimpinan membatasi pekerja untuk keluar dari tempat kerja agar pimpinan sendiri masih dapat mengontrol dengan apa yang pekerjanya lakukan.

4. Pengobatan dan Pengendalian Risiko

Kebiasaan turun temurun yang telah ada lebih lama dari pada pengobatan modern. Sebagian orang melihat penyakit di akibatkan oleh biologis tapi sebagian menganggap penyakit lebih dari itu mereka juga melihat dari aspek spritual.

Tradisi yang ada pada masyarakat saat ini meliputi berbagai aspek kehidupan seperti kepercayaan masyarakat itu sendiri, masyarakat juga sebagian besar takut akan alat-alat medis seperti jarum suntik selain itu ada juga masyarakat yang tidak terbiasa mengkonsumsi obat saat mereka sakit atau mereka memang tidak menyukai mengkonsumsi obat.

Berdasarkan hasil penelitian Informan merasa obat tradisional atau obat bugis lebih baik dari pada obat dokter, informan juga ada yang tidak menyukai obat dan takut dengan jarum suntik, namun dalam penelitian ada informan yang mempercayai

dokter selain itu informan juga memilih pulang kampung dari pada kerumah sakit atau puskesmas jika sakit.

Selain pengobatan tradisional pengobatan yang dilakukan pekerja jika mengalami keluhan lelah pada bagian tubuh mereka mengoleskan minyak gosok dan memijat setelah itu mereka beristirahat. Pekerja merasa bahwa pemberian minyak gosok dapat mengurangi lelah dan bisa kembali beraktivitas keesokan harinya.

Jika pekerja sakit pihak pimpinan bersedia membawah atau membiayai semua pengobatan mereka tapi informan lebih memilih untuk pulang kampung karena bagi mereka jika sakit dan berada di tengah-tengah keluarga merupakan obat yang sangat ampuh untuk mereka.

Pimpinan membiayai pengobatan pekerjanya, namun yang menjadi perhatian pihak pimpinan membiaya bukan dengan BPJS tapi membiayai dengan dana pribadi hal tersebut dilakukan dengan alasan bagaimana seorang pimpinan bertanggung jawab pada pekerja. Selain itu sosialisai BPJS masih belum terlalu diketahui.

Tingkat pengetahuan informan yang hanya berada pada tingkat SD-SMP yang menyebabkan informan kurang memiliki pengetahuan yang mendukung tentang pengobatan medis, sehingga informan kurang memiliki keinginan untuk memeriksakan kesehatannya di rumah sakit atau puskesmas.

Sejalan dengan hasil penelitian ini Adenan (1986) dalam buku Widayatun (1999) bahwa semakin luas pengetahuan seseorang maka semakin positif perilaku yang dilakukannya. Perilaku positif mempengaruhi jumlah informasi yang dimiliki seseorang sebagai hasil proses penginderaan terhadap objek tertentu. Selain itu, tingkat perilaku mempengaruhi domain kognitif seseorang dalam hal mengingat,

memahami, dan mengaplikasikan informasi yang memiliki. Juga berpengaruh dalam proses analisis, sintesis, dan evaluasi suatu objek.

5. Keterbatasan penelitian

Pelaksanaan penelitian ini tidak terlepas dari berbagai keterbatasan yang di alami peneliti. Salah satunya adalah kurangnya referensi jurnal yang mengkaji secara khusus etos kerja dan risiko kesehatan kerja khususnya etnis bugis dan pekerja kain tenun sutra dan keterbatasan komunikasi.



BAB V

PENUTUP

A. Kesimpulan

Dari hasil penelitian dan pembahasan tentang gambaran etos kerja dan risiko kesehatan kerja etnis bugis pada pekerja kain tenun sutra sengkang, maka dapat ditarik kesimpulan sebagai berikut:

1. Pekerja kain tenun sutera di Kota Sengkang merasa aman berada di tempat kerja karena kesehatan dan keselamatan kerjanya di perhatikan oleh pihak pimpinan. Namun pekerja tidak menggunakan APT karena tidak adanya ketersediaan dari pimpinan. Pekerja kain tenun sutera memiliki banyak keluhan pada bagian tubuh akibat kelelahan, namun itu merupakan hal bisa menurut pekerja.
2. Risiko kerja yang muncul adalah kebisingan dan keluhan MSDs pada bagian punggung, pinggang, tangan dan kaki saat bekerja dalam waktu yang lama dan secara berulang.
3. Prestasi kerja pada tenaga kerja kain tenun sutera memiliki motivasi dan kerja keras yang baik.
4. Pimpinan dan pekerja bertanggung jawab dengan apa yang terjadi pada lingkungan kerja.
5. Pimpinan kain tenun sutera dapat mengontrol dan bersikap adil tanpa membedah-bedahkan pekerjaanya dan memperhatikan pekerjaanya.
6. Kerja sama pimpinan dengan pekerja atau pekerja dengan pekerja untuk mencapai tujuan dari tempat kerja dengan komunikasi yang baik.

7. Ketaatan pekerja dengan atauran kerja yang ada seperti aturan yang tidak menggunakan HP dan meninggalkan tempat kerja saat jam kerja .
8. Kepercayaan pekerja kain tenun sutera kan pengobatan bugis lebih besar dari pengobatan medis karena masih kurangnya pengetahuan dan adanya ketakutan pekerja akan alat medis.

B. Implikasi Penelitian

Berdasarkan penelitian yang telah dilakukan, maka penulis mengemukakan beberapa implikasi penelitian sebagai berikut:

1. Pemerintah sebaiknya bekerja sama serta lebih memperhatikan dan memberi ruang untuk pemilik usaha untuk memperkenalkan kain tenun sutera yang menjadi ciri khas dari Wajo pada wisatawan.
2. Pimpinan kain tenun sutera hendaknya memberikan perhatian serta menciptakan lingkungan yang lebih baik lagi dan memberikan pemahaman pada pekerja untuk lebih memperhatikan kesehatan dan keselamatan kerja.
3. Pimpinan mengadakan observasi terhadap perilaku tenaga kerja ketika bekerja secara konsisten dan terus-menerus, sehingga apabila ditemukan tenaga kerja yang berperilaku tidak aman seperti bercanda, mengobrol, dan lain-lain ketika bekerja dapat merasakan langsung konsekuensi dari perilakunya. Hal ini ditujukan agar tenaga kerja tidak mengulangi lagi perilaku tidak aman ketika bekerja karena merasakan langsung hukuman yang diterima akibat tidak berperilaku aman.
4. Pimpinan menyediakan APT (alat pelindung telinga) agar pekerja dapat menggunakan untuk mengurangi kebisingan.

5. Pimpinan harusnya memberikan pemahaman tentang bahaya yang ada ditempat kerja dan menjelaskan pada pekerja bahwa pengobatan tradisional dan medis merupakan pengobatan yang sama, agar pekerja juga tidak hanya mempercayai pengobatan tradisional saja.
6. Pekerja harus melakukan pemeriksaan dan tidak membiarkan keluhan yang terjadi dibiarkan dan dianggap biasa saja.
7. Pekerja hendaknya tidak hanya mengartikan serta menerapkan etos kerja seperti bekerja keras dan merantau, tapi juga harus memperhatikan keselamatan dan kesehatan kerja.
8. Sebaiknya rekan kerja lebih berperan aktif dalam melakukan pengawasan serta saling memberi informasi tentang cara kerja yang baik dan benar agar rekan kerja disekitarnya dapat terhindar dari kejadian yang tidak diinginkan
9. Bagi peneliti selanjutnya diharapkan penelitian ini dapat digunakan sebagai acuan atau bahan referensi bagi penelitian selanjutnya. Disamping itu, tanpa mengubah tema dari penelitian ini, disarankan agar penelitian selanjutnya menyempurnakan penelitian dan memperkaya dengan aspek-aspek yang lain.

Daftar Pustaka

- Abidin, prof Mr Dr.andi zainal.1985. *Suatu Penggalian Sejarah Terdalam Sulsel Dari Lontara Wajo Abad XV-XVI*.
- Ahmad Musthofa Al-Maroghi. 1974. *Tafsir Al-Maroghi,Juz 28.Syirkat Maktabah wa Mathba'ah Mustofa al BabyAl-Halaby. Mesir*
- Anizar. 2009. *Teknik Keselamatan dan Kesehatan Kerja Di Industri*. Medan: Graha Ilmu
- Farab Muhammad Ersya.2014. Etos Kerja Pedagang Etnis Madura di Pusat Grosir Surabaya Ditinjau Dari Etnis Bisnis Islam, *Jurnal*. Vol. 1 No. 3 Maret 2014
- Fitriani, Sinta. 2011. *Promosi Kesehatan*. Yogyakarta: Graha Ilmu
- Hamid,Abu. 2003. *Siri Dan Pesse Harga Diri Orang Bugis Makassar, Mandar, Toraja. Makassar : Pustaka Refleksi*.
- Hamadin .2008. *Kapitalisme Bugis, Makassar : Ikapi (Iktan Penerbit Indonesia)*.
- Heri, P. 1999. *Pengantar Perilaku Manusia Untuk Keperawatan*. Jakarta: Egc.
- Ibrahim Hasbi. 2013. *Strategi Penerapan Sistem Manajemen K3*. Makassar: Penertbit Alauddin University Press.
- Kencanawati, Agung Ayu Mirah.2013. Pengaruh Kepemimpinan Etos Kerja, Motivasi dan Disiplin Terhadap Kinerja Pegawai Kantor Pelayanan Pajak Madya Denpasar. *Jurnal*. Vol.9. No.1. Maret 2013
- Mallapiang, Fatmawaty. 2013. *Higiene Industri*. Makassar: Alauddin University Press
- Mallapiang, Fatmawati. Azriful 2013. Hubungan sikap kerja dengan keluhan MSDs pada pekerja Bagian produksi di PT.Maruki Internasional Indonesia. Alauddin University Press
- Marji. 2013. K3 (kesehatan dan keselamatan kerja) seri kebisingan. Malang : Penerbit Gunung Samudera.
- Mustafa, Moh. Yahya, Dkk. 2003. *Siri' Dan Pesse'*. Makassar : Yayasan Adikarya Ikapi Dan The Ford Foundation.
- Niven, N. 1994. *Health Psychology: An Introduction For Nurses And Other Health Care Professionals*. Agung, W. 2002 (Alihbahasa). Jakarta: Egc.

- Nurhikmah. 2011. “Faktor-Faktor Yang Berhubungan Dengan *Musculoskeletal Disorders*(MSDs) Pada Pekerja Furnitur Di Kecamatan Benda Kota Tangerang Tahun 2011”.Skripsi. Universitas Islam Negeri Syarif Hidayatullah Jakarta,
- Rahim Rahman. 2011. *Nilai-Nilai Kebudayaan Bugis*. Yogyakarta :Penerbit Ombak.
- Saleh, R. (2004). *Studi Empiris Ketepatan Waktu Pelaporan Keuangan Perusahaan Manufaktur Di Bursa Efek Jakarta*. Simposium Nasional Akuntansi Vii.Pp.897-910.
- Sarkani putra, M. 2003. *Hutanku, Hutanmu, Hutan Kita Semua*. Yayasan Bina Lingkungan Gunung Salak. Bogor
- Shihab, M.Quraish.2002. *Tafsir Al-Mushbag*.Jakarta :Lentara Hati 2002.
- Sinaga, Penta Nurtanian. 2010.“Pengukuran postur kerja dengan menggunakan metode *Rapid Entire Body Assessment* (REBA) pada operator pabrik gambir PT. Ganpati Trading”. skripsi. Universitas Sumatera Utara,
- Solomon, Robert C. 1987. *Etika Suatu Pengantar* (Terj: Drs. R. Andre Karo- Karo). Jakarta : Penerbit Erlangga.
- Sutrisno, Edy. 2009. *Manajemen Sumber Daya Manusia*. Surabaya: Kencana Prenada Media Group.
- Sucipto, Cecep Dani. 2014. *Kesehatan Dan Keselamatan Kerja*. Yogyakarta : Gosyen Publishing.
- Saryono. 2013. *Metodologi Penelitian Kualitatif dan Kuantitatif dalam Bidang Kesehatan*: Yogyakarta, Nuha Medika.
- Smet, B. 1994. *Psikologi Kesehatan*. Jakarta: Grasindo.
- Tim Penyusun Kamus Pusat Bahasa. 2002. *Kamus Besar Bahasa Indonesia*. Jakarta: Balai Pustaka.
- Hamka. 2004. *Tafsir Al-Azhar*. Pustaka Panjimas. Jakarta
- Vlekke, Bernard H.M. 2008. *Nusantara Sejarah Indonesia*. Jakarta : Kepuatakaan Populer Gramedia.
- Yasin, Salehuddin. 2011. *Kepemimpinan Kharismatik Anregurutta Ambo Dalle*. Makassar : Alauddin University Press
- Yvonne, Stephanie, dkk. *Etos Kerja Pegawai Etnis Tionghoa Di Lima Perusahaan Keuangan Kota Surabaya*.

Zulham, Muhammad.2008. Analisis Pengaruh Budaya Organisasi dan Etos Kerja Terhadap Kinerja Pegawai Fakultas Ekonomi Universitas Sumatera Utara Medan. *Tesis.*,Sumatera Utara Medan.



L

A

M

P

I

R

A

N

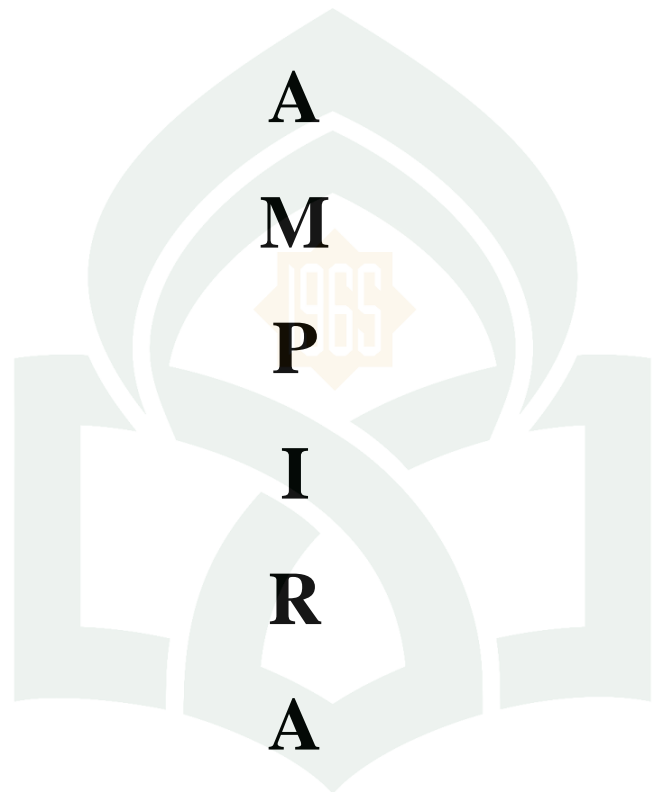

UNIVERSITAS ISLAM NEGERI

ALAUDDIN

M A K A S S A R

ETOS KERJA DAN RISIKO KESEHATAN KERJA ETNIS BUGIS

(STUDI KASUS PADA PEKERJA KAIN TENUN SUTRA SENKANG TAHUN 2016)

PEDOMAN WAWANCARA

Identitas Informan

Kode Informan :

Jenis Kelamin :

Usia :

Alamat :

Pendidikan : 1. SD 2. SMP 3. SMA 3. Tidak Sekolah

No	Variabel	Pertanyaan	Probing
1	Kesehatan dan Keselamatan Kerja	Bagaimana Kesehatan dan Keselamatan Kerja?	<ol style="list-style-type: none">1. Bagaimana aspek perlindungan tenaga kerja anda?2. Bagaimana kenyamanan kerja anda?
		Alat apa saja yang digunakan dalam bekerja ?	<ol style="list-style-type: none">1. Bagaimana penggunaan APD?2. APD apa saja yang digunakan ?
2	Risiko Kerja	Bagaimana risiko kerja di tempat kerja?	<ol style="list-style-type: none">1. Kapan anda mengalami keluhan?2. Apa keluhan yang anda alami?3. Berapa lama anda mengalami keluhan tersebut?
		Bagaimana <i>musculoskeletal disorders</i> (MSDs)?	<ol style="list-style-type: none">1. Bagaimana jenis gejala <i>musculoskeletal disorders</i> (MSDs) yang anda rasakan?2. Apa yang biasa anda lakukan sehingga gejala <i>musculoskeletal disorders</i> (MSDs)?3. Dibagian mana anda mengalami gangguan <i>musculoskeletal disorders</i> (MSDs)?
		Bagaimana Kebisingan di	<ol style="list-style-type: none">1. Dampak apa yang anda rasakan

		tempat kerja?	dari kebisingan? 2. Berapa lama anda bekerja, sehingga mengalami gangguan pendengaran?
3	Prestasi Kerja	Bagaimana kemampuan karakteristik serta persepsi terhadap pekerjaan?	1. Bagaimana prestasi kerja anda dalam bekerja? 2. Apa saja faktor yang mempengaruhi prestasi kerja anda dalam bekerja?
4	Kerja sama	Bagaimana kerja sama dalam bekerja?	1. Bagaimana hubungan/komunikasi anda dengan pekerja? 2. Bagaimana model kerja sama anda dalam bekerja? 3. Apa dampak dari kerja sama antara pekerja?
5	Ketaatan	Bagaimana peraturan yang ada di tempat kerja saat bekerja?	1. Apa peraturan yang ada di tempat kerja? 2. Apa manfaat dari peraturan yang ada?
			1. Bagaimana pekerja menaati peraturan tersebut? 2. Apa alasan peraturan di buat?
6	Tanggung jawab	Bagaimana tanggung jawab pimpinan?	1. Bagaimana pihak perusahaan memastikan kesehatan dan keselamatann pekerja? 2. Apa pihak perusahaan menyediakan waktu istirahat?
7	Kepemimpinan	Bagaimana model kepemimpinan yang menunjang etos kerja?	1. Bagaimana cara membina karyawan? 2. Apa fungsi dari pemimpin?
8	Pengobatan dan Pengendalian Risiko	Bagaimana pelayanan kesehatan atau pengendalian risiko dari tempat kerja?	1. Bagaimana penanganan pihak perusahaan? 2. Apa saja pengobatan yang dilakukan?

**MATRIKS HASIL WAWANCARA ETOS KERJA dan RISIKO KESEHATAN KERJA ETNIS BUGIS
(Studi Kasus pada Pekerja Kain Tenun Sutra Sengkang)
TAHUN 2016**

1. Kesehatan dan Keselamatan Kerja

No	Informasi	Informan	Content Analysis	Reduksi	Inti Sari	Interpretasi/Makna
1.	Kesehatan dan Keselamatan Kerja	HB	<i>“Kalau masalah kesehatan dan keselamatan kerja tidak ada masalah dengan itu dek karena kami juga perhatikan itu, tanggung jawabta karena pekerja itu disini tinggal jadi 24 jam bisa di control, dari situ mi dilihat bagaimana kalau ada keluhan apa pun disuruh bilang, kan pekerja tidak ada dari sengkang dari kampung”</i>	Tempat kerja kain tenun sutra tidak memiliki masalah kesehatan dan keselamatan kerja karena pekerja merasa aman dan nyaman selama bekerja dan tidak memiliki keluhan yang berhubungan, karena aspek kesehatan pekerja sangat di perhatikan oleh atasan.	Pada dasarnya aspek kesehatan dan keselamatan kerja sangat di perhatikan sehingga pekerja tidak memiliki keluhan dengan hal itu, karena pekerja merasa aman dan nyaman selama kerja	Kesehatan dan keselamatan kerja sangat baik karena pekerja merasa aman dan nyaman di tempat kerja
		MS	<i>“Tinggal di sini otomatis kalau keselamatan di jamin ji dek kan bos juga baik ji karena biar makan di tanggung ji semua kalau ada pekerja sakit di biyai ji juga, nyaman ji dek selama kerja.”</i>			

		IU	<i>“Selama 2 tahun dek kerjaka disini tidak pernah ji ada keluhan apa-apa, tidak adaji keluhanku merasa aman jika , nyaman kerja”</i>			
		DN	<i>“Aman, bagus ji, tidak pernah ji ada masalah , masalah kesehatan atau masalah keselamatan karena disini pekerja di jamin keselamatannya semua”</i>			
		AS	<i>“Bagus ji, bagus ji juga merasa nyaman aman jika kerja disini.</i>			
		SL	<i>“Bagus karena bos juga na perhatikan kesehatanta semua, biasa kalau sakit-sakit sedikit ji saja na suruh lagi pergi istirahat atau minum obat, selama saya bekerja disini tidak pernah ji ada dibilang itu mengeluh sakit baru nda na peduli ji bos”</i>			
2	Alat Pelindung Diri (APD)	HB	<i>“Kalau penggunaan APD seperti ji Headset karena bunyi dari tenun bola-bola itu ribut apalagi kalau bersamaan semua bunyi. Pernah ada seminar na bahas tentang itu</i>	Pengunaan APD di tempat kerja belum menjadi suatu hal yang di haruskan, sehingga pekerja ada yang menggunakan ada juga yang tidak, bahkan	Informan merasa bahwa penggunaan headset adalah hal yang mengganggu mereka, selain itu penggunaan headset tidak di haruskan sehingga pekerja tidak merasa berkewajiban	APD tidak menjadi hal penting bagi sebagian informan karena penggunaan APD tidak di haruskan, ada pula informan yang menggunakan APD

			<p><i>kebisingan jadi di sarankan pakai headset tapi ada juga pekerja merasa terganggu kalau pakai headset.”</i></p>	<p>APD (Headset) adalah hal yang mengganggu meski ada pekerja yang menggunakan dan memperhatikan kesehatan tapi sebagian besar tidak menggunakan headset.</p>	<p>menggunakan namun terdapat pula informan yang memperhatikan.</p>	<p>seperti headset</p>
		MS	<p><i>“Biasa jiki disuruh pakai itu headset sama bos tapi tidak di haruskan juga jadi kalau mauki lagi pakai di pakai lagi, karena biasa juga itu headset na gangguki kalau kerja kan sedikit-sedikit jatuh lagi”.</i></p>			
		IU	<p><i>“paling headset ji kadang-kadang saya pakai kalau kerjaka,”</i></p>			
		DN	<p><i>”kadang-kadang ji pakaika headset biasa juga tidak Karena kalau pakai biasa magala-gala”</i></p>			
		AS	<p><i>“Headset iya pakai kalau kerja, biasa saya pakai saja jadi kalau bosan saya putar mi juga lagunya sambil kerja”</i></p>			
		SL	<p><i>“Kalau APD saya tidak pakai jika karena biasa meka sama bunyi begini, awal kerja memang ribut di dengar jadi biasa itu pakai headset tapi lama-lama tidak mi mungkin terbiasa mi juga.”</i></p>			

2. Risiko Kerja

No	Informasi	Informan	Content Analysis	Reduksi	Inti Sari	Interpretasi/Makna
1.	Risiko Kerja	HB	<i>“Risiko kerja sebenarnya tidak ada ji paling keluhan capek biasa karena sebenarnya kalau ma tenun orang tidak berisiko sekali lebih berisiko itu yang pewarna benang. Tenun bola-bola sebenarnya ringan beda kalau itu yang tenun pakai bantuan mesin itu baru berat sebelah,”</i>	Risiko kerja sebenarnya pada pekerja kain tenun sutra bukanlah pekerjaan yang sangat berisiko karena sebagian informan tidak memiliki risiko, atau keluhan meskipun ada informan yang memiliki keluhan tetapi keluhannya tidak berkepanjangan, selain itu alat tenun yang di gunakan juga tidak terlalu berat, walaupun ada juga pekerja yang menjalankan alat tenun yang di bantu oleh mesin di atas	Pekerja kain tenun sutra tidak memiliki keluhan, namun terdapat juga informan yang memiliki keluhan meski pun keluhan yang di miliki tidak terlalu parah dan tidak berkepanjangan dan alat tenun juga berpengaruh karena alat tenun biasa itu ringan beda alat tenun yang memiliki bantuan mesin.	Risiko kerja tidak ada pada informan, terdapat pula informan yang memiliki keluhan dan alat tenun juga berpengaruh
		MS	<i>“Tidak adaji dek, karena tidak ada ji juga sakit yang harus dibawah kerumah sakit gara-gara sakit akibat ma tenun”</i>			
		IU	<i>“Tidak ada ji risiko selama ini saya rasa dek, keluhanku tidak ada karena gampang ji ini ma tenun di injak dikasih baku ganti-ganti kaki duduk jiki</i>			

			<i>juga jadi tidak ada ji saya rasa keluhan”</i>			
		DN	<i>”Tidak ada keluhan yang parah dek, cepat ka memang capek dari pada pekerja lain kan saya pakai ka alat tenun yang lebih berat karena ini alat berat sebelah karena itu mesin diatas beda kalau tenun lain”</i>			
		AS	<i>“Sakit pinggul sama tanganku iya biasa juga ini betis sakit kalau capek’I, itu pertamanya sakit semua badan pertama kalinya sepertiki sudah dipukul tapi lama mi tidak mi juga.”</i>			
		SL	<i>“Keluhan tidak ada ji dek biasa capek ji saja tapi kalau lama tidak mi lagi, Kalau keluhan biasa sakitji ini tangan kan di ayung kedepan belakang toh , biasa juga ini pinggul sakit karena duduk.”</i>			
2	Musculoskeletal disorders (MSDs)	HB	<i>”Itu mi tadi paling keluhan pada punggung, pinggul,</i>	Pekerja tenun sering mengalami keluhan pada bagian tubuh	Informan mengalami keluhan pada tangan,pinggung, pinggul dan kaki saat bekerja	Keluhan informan cukup beragam, dan alat tenun pun ada dua

			<p>tangan karena duduk tapi tidak dalam 1hari ji duduk terus paling 10 menit berdiri biasa juga pegal itu kaki”</p>	<p>seperti</p> <ol style="list-style-type: none"> 1. Tangan 2. Punggung 3. Pinggul dan 4. Kaki 	<p>dan alat tenun yang di gunakan ada yang memiliki bantuan mesin, ada juga yang tidak memiliki, selain itu kursi yang di gunakan tidak memiliki sandaran sehingga pekerja lebih cepat capek, informan juga mengobati dengan memberi minyak gosok.</p>	<p>macam meski bentuknya sama tapi satu memiliki mesin sehingga lebih berat dari yang satu.</p>
	MS	<p>“Sakit ini tangan kan biasa ma sorong kalau ma tenun ki kan ikut semua ini badan goyang jadi sering ini tangan sakit, tapi kalau di kasih mi minyak sembuh mi lagi kan capek ji , kalau malam mi itu di kasih urut-urut biasa pagi ma tenun lagi.”</p>	<p>Karena tempat duduk informan yang di gunakan dalam bekerja tidak memiliki sandaran sehingga informan sering mengalami capek, selain itu alat yang di gunakan informan ada yang di bantu oleh mesin, namun ada juga informan yang tidak menggunakan. Keluhan yang di alami tidak permanen karena jika informan selesai kerja (tenun) maka capek atau keluhan itu sembuh dan jika informan mengalami keluhan demikian maka mereka member minyak dan memijik.</p>			
	IU	<p>“Keluhan pinggul ji saja karena dudukkan toh tapi itu saja tidak sering ji sakit kadang-kadang ji juga sakit,”</p>				
	DN	<p>“Ini kakiku biasa sakit karena alatnya lebih berat dari yang lain, ini juga pinggul biasa itu sakit tapi tidak pernah ji sakit lama paling sebentar ji saja”</p>				
	AS	<p>“Di bagian pinggul, tangan kaki kalau ma tenun beginiki biasa sakit, biasa juga itu</p>				

			<i>dada sakit, karena kan di dorong ini alat baru goyang juga kaki tapi tidak lama ji kalau kerjaki sakit tapi kalau sudah mi istirahat sebentar berhenti mi lagi”</i>			
		SL	<i>“biasa pegal kan kalau duduki baru di goyang-goyang ini kaki kayak pakai sepeda orang biasa mi disitu capek tapi kalau sudah siki ma tenun berhenti ji juga”</i>			
3	Kebisingan	HB	<i>“Malicco ladde, tapi makesing mo kafang parengkalinggana affa ditto gaga mengelu.”</i>	Suara alat tenun sangat rebut apalagi alat yang ada dalam ruangan bukan satu tapi lebih dari satu, jika dalam satu ruang alat bersamaan berbunyi maka mengganggu pendengaran, pekerja juga memiliki gangguan pendengaran, namun terdapat informan yang tidak memiliki keluhan meski bunyi alat tenun sangat mengganggu mereka, kadang	Suara alat tenun mengganggu informan, namaun ada juga yang sudah biasa dengan bunyi tersebut. Informan ada yang mengalami keluhan pendengaran, ada juga yang tidak memiliki keluhan karena jika mereka meninggalkan tempat maka pendengaran mereka kembali normal. Secara alat tenun bukan satu tapi lebih dari satu dalam satu ruangan atau tempat.	Pendengaran informan terganggu, terdapat juga informan yang tidak memiliki keluhan atau gangguan pendengaran. Ada informan yang terganggu dan adapula informan yang sudah biasa dengan bunyi suara alat tenun.
		MS	<i>“Ribut memang ini suara tenun apalagi kalau bersamaan bunyi, kalau di tempat kerja ma denggo docili’e gara-gara malicco tapi kalau soremi berhenti mi juga tidak terus menerus ji, tapi selama kerja disini ada memang gangguan pendengaran sedikit”</i>			
		IU	<i>“Itu mi tadi dek</i>			

			<p><i>makanya itu dulu bos na suruki pakai headset karena bunyinya ini ribut sekali, kadang juga itu kalau pakai headset tak sebentar saya lepas lagi karena na gala-gala ka.”</i></p>	<p>telingga mereka juga terganggu tapi jika mereka meninggalkan tempat tersebut atau bunyi tenun tidak terdengar lagi maka berangsur-angsur pendengaran mereka</p>	
		DN	<p><i>“biasa ini talinga ma denggo tpi biasa kalau lama tidak mi lagi, itu mi biasaka pakai headset juga.”</i></p>	<p>kembali normal, pekerja ada yang terganggu dengan bunyi tersebut tapi ada juga yang sudah biasa dengan bunyi tersebut.</p>	
		AS	<p><i>“Ribut sekali itu mi makanya pakai headsetka tapii kan tidak tertutup ji ruangnya”</i></p>		
		SL	<p><i>“Alhamdulillah masih bagus ji pendengaranku juga jadi kalau bilang orang ribut, ribut memang sah tenun’e apalagi kalau banyak begini 4-6 sja kalau bunyi semua rebut apa lagi kalau bersamaan semua”</i></p>		

3. Prestasi Kerja

No	Informasi	Informan	Content Analysis	Reduksi	Inti Sari	Interpretasi/Makna
1.	Kemampuan karakteristik serta prestasi terhadap pekerja	HB	<i>“Matinulu manessa kalau majamai, kan gaji harian mi jadi berapa meter na kerja, banyak juga hasilnya na dapat, Biasa engka fajjama ualeng hadia kalau makessing jamanna na matinulu toh”</i>	Pekerja kain tenun sutra dalam bekerja sangat bersunggu – sungguh, dalam satu hari mereka bisa menyelesaikan beberapa meter karena gaji mereka di liat dari sebarapa banyak yang mereka kerjakan, selain itu cara kerja mereka juga di liat buak hanya dari kecepatan mereka tapi ketelitian mereka menyelesaikan. Gaji mereka adalah gaji harian dan mereka juga tidak di kejar target dalam bekerja tapi meski demikian pekerja sangat rajin dalam bekerja.	Cara kerja informan dalam menenun kain sutra sngat bersunggu-sunggu meski mereka tidak di kejar target tapi mereka sangat rajin, bukan hanya rajin tapi juga harus teliti karena jika mereka menenun secara cepat maka mereka bisa mendapatkan hasil yang lebih banyak, seberapa banyak yang mereka tenun maka mereka juga bisa mendapt banyak hasil karena gaji mereka buakn gaji bulanan.	Informan dalam bekerja sangat bersunggu-sunggu karena jika mereka bekerja dengan cepat maka mereka juga akan mendapat hasil yang banyak selain itu bukan hanya cepat tapi ketelitian pekerja saatn menenun kain sutra sangat di perhatikan.
		MS	<i>“Disini matongeng-tonge ma jjama kan itu gaji berapa banyak di tenun itu juga didapat beda kalau gaji bulan sedikit di tenun tidak masalah ji karena tidak tergantung seberapa banyak di dapat.”</i>			
		IU	<i>“Disini cepat juga di selesaikan ini kain kalau tidak susah ji juga bunganya , tapi kalau bunga biasa cepat juga di kerja apalagi gaji harian</i>			

			<i>juga bukan bulanan. Jadi kalau banyak dikerja banyak juga didapat”</i>		
		DN	<i>“Cepat ji dek, matongge-tongge pi apalagi ini gajita berapa meternya di tenung satu hari itu juga di dapat, jadi kalau sedikit di tenung sedikit juga di dapat.”</i>		
		AS	<i>“Masih lambat jika saya belum lancer sekali karena sedikit-sedikit putus lagi itu benangnya. Saya juga mauka banyak saya kerja karena bicara permeterki gaji kalau cepat selesai cepat juga di dapat gaji, banyak di tenun banyak juga di dapat.”</i>		
		SL	<i>“Biasa 3 kali malulung baru istirahat kalau tidak selalu ji putus benangnya. Jadii kalau banyak di tenun banyak juga di dapat, jadi idi bawang na folai”</i>		

4. Kerja Sama

No	Informasi	Informan	Content Analysis	Reduksi	Inti Sari	Interpretasi/Makna
1.	Kerja Sama	HB	<p><i>"Alhamdulillah tidak pernah ada konflik yang besar antar pekerja, biasa mo engka konflik masalah cedde,,Tapi de'wedding iya campuruki, kan biasa nasenggi yewawang seddie, jadi kalau ada masalah iya ufumekkori mi karena biasa mo ta cinammpe mi, kalau bagusmi lagi atau sinyamenggesi nappai uobbi tudang madeceng nappa ifagajari ni."</i></p>	<p>Komunikasi pekerja dengan atasan atau sebaliknya sangat baik, komunikasi pekerja dengan pekerja juga cukup baik, meski pun ada kesalah pahaman tetapi mereka dapat menyelesaikannya dengan cara yang baik bahkan jika ada masalah antara pekerja bos juga memiliki cara yang bijak untuk menangani masalah tersebut, kerja sama mereka bukan hanya di tempat kerja tapi juga setelah bekerja. Meski pun dalam bekerja mereka jarang berkomunikasi tapi itu di karenakan mereka focus dalam bekerja, selain itu mereka menganggap jika</p>	<p>Informan mesasa komunikasi pada atasan sangat baik dan komunikasi pekerja dan pekerja juga cukup baik, walaupun mereka pernah ada kesalah pahaman tapi mereka menyelesaikan dengan baik dan atasan juga menyelesaikan dengan cara yang bijai. Komunikasi mereka bukan hanya di tempat kerja tapi juga di luar jam kerja. Informan satu dan yang lainnya merasa mereka adalah keluarga</p>	<p>Komunikasi pekerja dan atasan sangat baik, pekerja dan pekerja cukup baik, adapun kesalah pahaman di antra mereka, tapi mereka dapat menyelesaikan dengan baik dan atasan juga menyelesaikan dengan cara yang bijak.</p>
		MS	<p><i>"Kerja sama baik ji dek karena jangankan dalam bekerja setelah kerja saja komunikasita baik semua ji, memang kalau kerjaki seperti ini tidak baku bicaraki semua kan ribut juga baru memang mauki</i></p>			

			<i>banyak di dapat kalau bicaraki jadi kerjata juga terganggu.”</i>	mereka semua adalah keluarga jadi mereka saling membantu.	
		IU	<i>“Bagus ji dek kerja sama disini sama pekerja lain, selama kerja disin tidak pernah jika dengar ada bertengkar pekerja satu dengan yang satu”</i>		
		DN	<i>“Kerja sama disini bagus ji pekerja saja sama bos bagus apalagi pekerja sama pekerja karena kalau ada itu masalh dek lain juga itu di rasa kerja,”</i>		
		AS	<i>“Bagus ji, saya disini pekerja baru tapi na anggap adek ma semua karena saya paling mudah disini kerja saya juga baru.”</i>		
		SL	<i>“Bagus ji semua, kalau engka cekcok biasa itu apalagi dessa to folle seddi kampong maneng , beda-beda, tapi faddamaneng ni silesurung’e sisuleki si bantu-bantu”</i>		

5. ketaatan

No	Informasi	Informan	Content Analysis	Reduksi	Inti Sari	Interpretasi/Makna
1.	Peraturan kerja	HB	<p><i>“Kan ada jam kerja dari jam 8 pagi sampai 5 sore, jam 12 istirahat jadi kalau jam kerja nda boleh ada pergi-pergi atau keluar, main HP juga tidak boleh kalau jam kerja , jadi kalau jam kerja duduk saja ma tenun.”</i></p>	<p>Jam kerja dari jam 8 pagi sampai jam 5 sore jadi selama jam kerja peraturan di tempat kerja adalah</p> <ol style="list-style-type: none"> 1. Pekerja tidak boleh menggunakan HP (menelfon) 2. pekerja tidak boleh meninggalkan tempat kerja tanpa izin dari atasan. 	<p>Informan memiliki atauran di tempat kerja, dimana informan tidak di perbolehkan menggunakan HP (telfonan) saat kerja dan informan tidak boleh meninggalkan lokasi atau tempat kerja tanpa izin dari atasan selama jam kerja</p>	<p>Peraturan informan di tempat kerja, dimana informan tidak di perbolehkan menggunakan HP dan meninggalkan tempat kerja.</p>
MS	<p><i>“Peraturan tidak ada ji dek paling di larang pakai HP ji kalau kerja, baru tidak boleh juga keluar-keluar kalau jam kerja.”</i></p>					
IU	<p><i>“Dilarang pakai HP itu ji saja paling penting yang peraturan lain tidak ada ji”</i></p>					
DN	<p><i>”Tida ada ji aturannya, anu pale saja itu kalau jam kerja di larang keluar-keluar kalau tidak penting sama dilarang juga pakai HP, telfon-telfonan kalau kerja karena</i></p>					

			<i>mengganggu”</i>			
		AS	<i>“Tidak ada ji peraturannya dari fung aji selama itu tidak mengganggu pekerjaan atau merugikan pekerja atau tempat kerja tidak apa-apa ji, jadi tidak ada ji itu aturan dilarang ini atau itu tidak ada ji.”</i>			
		SL	<i>“Aturanna dewedding ma telfon kalau sementara majjama affa desa na lolo tenung’e kalau matelifon materu”</i>			

6. Tanggung Jawab

No	Informasi	Informan	Content Analysis	Reduksi	Inti Sari	Interpretasi/Makna
1.	Tanggung jawab pimpinan	HB	<i>”Kalau ada pa tenun sakit di tanggung semua itu pengobatannya. Tanggung jawabta kalau ada apa-apanya karena pertama majjama memang aku idi, kedua monro tohku</i>	Keselamatan dan kesehatan pekerja ditanggung oleh atasan bahkan jika terjadi sesuatu pada pekerja, atasan bertanggung jawab atas apa yang di alami selama pekerja masih bekerja bahkan	Informan merasa keselamatan dan kesehatan pekerja, atasan sangat bertanggung jawab bukan hanya tanggung jawab pada jam kerja tapi juga di luar jam kerja. Informan tinggal di tempat kerja karena informan berasal dari daerah	Keselamatan dan kesehatan pekerja atasan sangat bertanggung jawab bukan hanya jam kerja tapi juga di luar jam kerja

			<i>bola'e jadi bukan jam kerja saja tanggung jawabta"</i>	atasan bukan hanya bertanggung jawab pada jam kerja saja di luar jam kerja juga karena pekerja kain tenun tinggal di rumah, karena pekerja semua bukan berasal dari kota sengkang tapi di luar kota sengkang.	yang berbeda-beda bukan orang asli sengkang.
		MS	<i>"Kalau tanggung jawabnya bos kalau menurutku saya bagus mi dek, kan sebelum kerja disini sudah meki di tanya kalau ada apa-apa bilang, ada keluhan bilang, jadi kalau bos itu tanggung jawabnya sama pekerja bagus mi."</i>		
		IU	<i>"Na tanggung ji semua bos kalau ada pekerja sakit atau ada apa-anya pekerja na tanggung ji semua, kalau ada masalah sedikit ap pasti dia tanggung jawab"</i>		
		DN	<i>"Iya tanggung jawab kalau ada masalah atau ada apa-apa sama pekerja pasti bos tanggung jawab kan disini kita kerja sama tinggal tapi bukan tanggung jawabnya saja bos tanggung jawabta juga jaga diri"</i>		

		<p>AS</p> <p><i>”Bagus ji tanggung jawabnya karna na perhatikan sekali keselamatanta apalagi kesehatan pasti sedikit-sedikt na tanyakki itu lagi ibu aji tidak ada ji semua keluhannmu kalau sore biasaki kumpul-kumpul duduk atau nonton datang mi itu atau na tanyakki tidak ada jika masalahta semua biasa juga itu na perhatikan sekali makanta”</i></p>			
		<p>SL</p> <p><i>“Kalau bos na jamming sa maneng kalau malasaki na tiwi jokka rumah sakit biasa mi kalau keluhan cede klaau wedding mofi manre fabura detoh langsung ifedang”</i></p>			

7. Kepemimpinan

No	Informasi	Informan	Content Analysis	Reduksi	Inti Sari	Interpretasi/Makna
1.	Kepemimpina	HB	<p><i>”Orang bugis itu fajamae ya lah keluarga biar bagus juga kerja sama kita, kalau baikki sama pekerja, baik juga itu, jujur ni aga tidak sunggkang ni mappao ko engka masalah, tapi ada batasan kalau kerja harus kerja tidak main-main kan biasa engka fajama kalau nitani dessa itegasi masantai-santai toni”</i></p>	<p>Atasan menganggap pekerja mereka adalah keluarga dan saling terbuka namun atasan juga tegas dalam hal kerja. Pekerja kain tenun sutra merasa enak bekerja karena atasan juga terbuka pada pekerjanya senggga pekerja juga terbuka dalam hal kerja, atasan juga menegur jika hasil tenun kurang bagus</p>	<p>Informan merasa bahwa mereka adalah keluarga meski mereka sebenarnya bukan keluarga tapi dengan cara itu informan dapat saling terbuka meskipun sebenarnya dalam hal kerja informan juga sangat tegas</p>	<p>Cara memimpin informan cukup baik karena menggap pekerja adalah keluarga jadi ada keterbukaan meski dalam hal kerja tetap tegas.</p>
MS	<p><i>Bos terbuka ji semua, bos juga tidak pernah itu marah-marah yang tidak ada sebabnya, kalau ada pekerja yang kurang baik kerjanya na tegur ji memang tapi tidak ada marah-marah sekali, jadi kita juga sebagai pekerja tau dirimi kalau dapatki bos seperti ini tidak boleh mi juga</i></p>					

			<i>menjadi-jadi.”</i>		
		IU	<i>“Bagus karena ada yang na suruhkan na suruh dengan caranya baik sekali jadi kita juga bekerja enak,”</i>		
		DN	<i>”Tegas caranya bos tapi bagus ji juga karena pekerjaanya na kasih kayak keluarga mi juga”</i>		
		AS	<i>“Bos disini kayak na anggap mi itu pekerja sebagai keluarganya, jadi enakki juga kalau ada keluhan tidak malu-maluki tanya, tapi kalau dalam kerja tegas ji juga.”</i>		
		SL	<i>“Carana makesing, Kalau engka masalah-masalah na tegurki jadi iisengi aga salahta , mabonga2 toh jadi detoh na metoki ko engka masalah weddeng yello solusina,tapi kalau sementara kerja tidak nasuka kalau ada orang bicara.”</i>		

8. Pengobatan Dan Pengendalian Risiko

No	Informasi	Informan	Content Analysis	Reduksi	Inti Sari	Interpretasi/Makna
1.	Pengobatan Dan Pengendalian Risiko	HB	<i>"Apapun itu kami tanggung semua makan, tempat dan pengobatannya tapi pekerja sebagian masih takut dengan rumah sakit kalau mereka sakit dia lebih minta diantar pulang kampung dan berobat tradisional dari pada dibawah kerumah sakit"</i>	Pengobatan pekerja lebih mempercayai obat tradisional atau obat bugis dari pada yang berhubungan dengan puskesmas atau rumah sakit meski pun sebenarnya atasan menyediakan jika ada pekerja yang sakit untuk di bawah kerumah sakit atau puskesmas tapi pekerja justru memilih meminta pulang kampung. Pekerja juga ada yang takut dengan jarum suntik atau tidak terlalu menyukai obat, namun ada juga yang sebenarnya suka minum obat atau mempercayai dokter.	Informan merasa obat tradisional atau obat bugis lebih baik dari pada obat dokter, informan juga ada yang tidak menyukai obat dan takut dengan jarum suntik, adapun informan yang mempercayai dokter. Informan juga memilih pulang kampung dari pada kerumah sakit atau puskesmas jika sakit.	Informan memiliki pendapat yang beragam ada yang lebih percaya pada obat bugis atau tradisional dari pada obat dokter, namun ada pula yang sudah mempercayai dan informan lebih memilih pulang kampung dari pada di bawah ke dokter.
		MS	<i>"Kalau saya pribadi kalau sakit lebih saya suka pulang kampung karena takutka juga sama jarum suntik jadi kalau sakit pulang kampung, kalau sakit kelapa biasa di biarkan ji kalau nda bisa betul mi saya tahan baruka minum obat."</i>			
		IU	<i>"Kalau sakitki na suruh jiki juga bos pergi puskesmas, na tanggung semua ji juga"</i>			

			<p><i>itu pembayarannya tapi Alhamdulillah sya tidak pernah jika sakit yang haruska ke puskesmas paling sakit biasa ji minum mi obat sembuh mi kalau tidak sembuh minta izin meka pulang”</i></p>		
		DN	<p><i>”Na tanggung semua bos kalau ada pekerjaanya sakit tapi saya tidak saya suka kalau kedokter tidak saya suka minum obat apalagi takutka juga sama jarum suntik kalau sakit lebih saya suka obat trasisional atau obat bugis”</i></p>		
		AS	<p><i>“Na bilang pekerja lain disni na tanggung semua ji kalau ada sakit pekerjaanya na bawah ke puskesmas atau rumah sakit tapi biasa juga ada pekerja tidak bilang kalau sakit apalagi kalau sakit biasa ji,”</i></p>		
		SL	<p><i>“Bagus ji juga itu kalau ada sakit na tanggung semua ji, tapi</i></p>		

		<p><i>kalau sakit kepala biasa di kasi saja daung serikaja ya bosoni faja meto tidak ke puskesmas. Na tanggung kalau mauki kerumah sakit atau puskesmas”</i></p>		
--	--	--	--	--



Tempat Penelitian Losari Silh



Alat tenun mesin (ATM)



Alat Tenun Bukan Mesin (ATBM)

Pekerja Kain Tenun Sutera tidak ergonomi





Kain Kristal

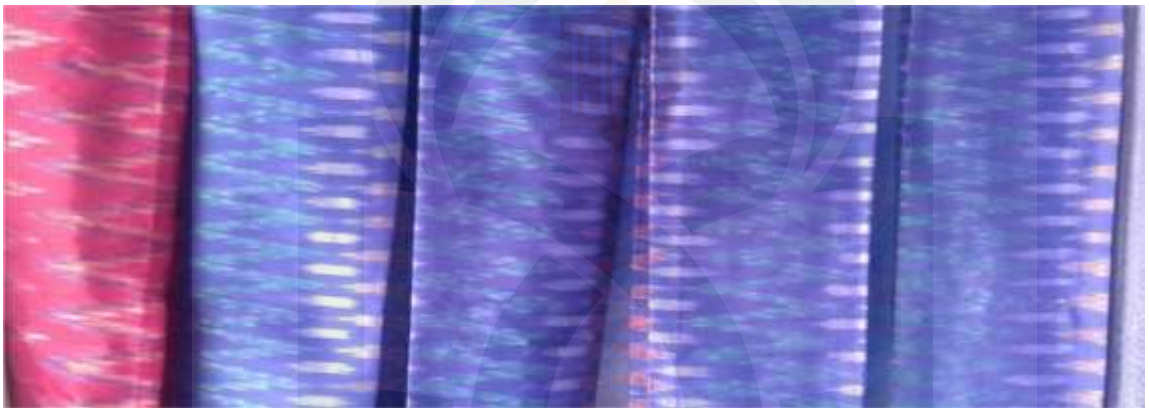

Kain Ikat Polos



Kain Ikat Rangrang

VARIABEL: KESEHATAN dan KESELAMATAN KERJA

NO	INFORMAN	INFORMASI	JAWABAN INFORMAN
1.	AS, Perempuan, 24 tahun	Bagaimana Kesehatan dan Keselamatan Kerja	<i>Bagus ji, bagus ji juga merasa nyaman aman jika kerja disini, baru-baru jika saya disini kerja baru satu tahun jadi kalau masalah kesehatan dan keselamatan kerjanya selam kerja ka tidak ada ji masalah apa-apa,. Headset iya pakai kalau kerja, biasa saya pakai saja jadi kalau bosan sya putar mi juga lagunya sambil kerja</i>

VARIABEL: RISIKO KERJA

2	AS, Perempuan, 24 tahun	Bagaimana risiko kerja di tempat kerja	<i>Sakit pinggul sama tangganku iya biasa juga ini betis sakit kalau capek'I oh iya, pertama kali ka kerja ma tenun itu juga na ajakka itu satu kampungku dari pada tidak ada saya kerja dirumah jadi ikutka, itu pertamanya sakit semua badan pertama kalinya sepertiki sudah dipukul tapi lama mi tidak mi juga.</i>
		Bagaimana musculoskeletal disorders (MSDs)	<i>Di bagian pinggul, tangan kaki kalau ma tenun beginiki biasa sakit, biasa juga itu dada sakit, karena kan di dorong ini alat baru goyang juga kaki tapi tidak lama ji kalau kerjaki sakit tapi kalau sudah mi istirahat sebentar berhenti mi lagi</i>
		Bagaimana kebisingan di tempat kerja	<i>Ribut sekali itu mi makanya pakai headsetka tapii kan tidak tertutup ji ruangnya kah dekat jika dari pintu beda itu kalau disituki dalam tinggal yang bagian belakang ribut itu kalau bicara sampingta tidak di dengar</i>

			<i>juga</i>
VARIABEL: PRESTASI KERJA			
3	AS, Perempuan, 24 tahun	Bagaimana kemampuan karakteristik serta prestasi terhadap pekerjaan	<i>Masih lambat jika saya belum lancar sekali karena sedikit-sedikit putus lagi itu benangnya na itu mi kalau ma tenun orang yang pertama itu di pelajari ma sumpuh benang karena susah sekali saya ta lama itu saya ikat baru bisa lagi ma tenun baru sebentar di kasih jalan putus lagi itu mi susah. Saya juga mauka banyak saya kerja karena bicara permeterki gaji kalau cepat selesai cepat juga di dapat gaji, banyak di tenun banyak juga di dapat</i>
VARIABEL: KERJA SAMA			
4	AS, Perempuan, 24 tahun	Bagaimana kerja sama dalam bekerja	<i>Bagus ji saya disini pekerja baru tapi na anggap adek ma semua karena saya paling mudah disini kerja saya juga baru, pertamaku ji kerja disini kan tidak satu kampungki semua berapa orang ji saya kenal itu ji dari kampungku saja sya ajak bicara atau yang ajarka tapi lama-lama ternyata baik ji pale smua.</i>
VARIABEL: KETAATAN			
5	AS, Perempuan, 24 tahun	Bagaimana peraturan yang ada di tempat kerja	<i>Tidak ada ji peraturannya dari fung aji selama itu tidak mengganggu pekerjaan atau merugikan pekerja atau tempat kerja tidak apa-apa ji, jadi tidak ada ji itu atuiran dilarang ini atau itu tidak ada ji , tdak tau juga kalau misalnya nanti atau sudah ada tapi tidak ku tau juga tapii selama kerja ka tidak pernah ji ada aturan-aturan sya dengar sama sekali</i>

VARIABEL: TANGGUNG JAWAB

6	AS, Perempuan, 24 tahun	Bagaimana tanggung jawab pimpinan	<i>Bagus ji tanggung jawabnya karna na perhatikan sekali keselamatanta apalagi kesehatan pasti sedikit-sedikit na tanyakki itu lagi ibu aji tidak ada ji semua keluhannmu kalau sore biasaki kumpul-kumpul duduk atau nonton datang mi itu atau na tanyakki tidak ada jika masalahta semua biasa juga itu na perhatikan sekali makanta</i>
---	-------------------------------	--------------------------------------	--

VARIABEL: KEPEMIMPINAN

7	AS, Perempuan, 24 tahun	Bagaimana model kepemimpinan yang menunjang etos kerja	<i>Bos disini kayak na anggap mi itu pekerja sebagai keluarganya, jadi enakki juga kalau ada keluhan tidak malu-maluki tanya, tapi kalau dalam kerja tegas ji juga</i>
---	-------------------------------	--	--

VARIABEL: PENGOBATAN DAN PENGENDALIAN RISIKO

8	AS, Perempuan, 24 tahun	Bagaimana pelayanan kesehatan atau pengendalian risiko dari tempat kerja.	<i>Na bilang pekerja lain disini na tanggung semua ji kalau ada sakit pekerjanya na bawah ke puskesmas atau rumah sakit tapi biasa juga ada pekerja tidak bilang kalau sakit apalagi kalau sakit biasa karena selama kerja disini satu tahun meka tidak pernah jika liat ada pekerja yang sakit para sekali kalau panas sekali biasa sakit kepala , ada juga kalau sakit lebih percaya obat tradisional.</i>
---	-------------------------------	---	--

VARIABEL: KESEHATAN dan KESELAMATAN KERJA

NO	INFORMAN	INFORMASI	JAWABAN INFORMAN
1.	DN, Perempuan, 28 tahun	Bagaimana Kesehatan dan Keselamatan Kerja	<i>Aman, bagus ji, tidak pernah ji ada masalah , masalah kesehatan atau masalah keselamatan karena disini pekerja di jamin keselamatannya semua, kalau itu dek kadang-kadang ji pakaika headset biasa juga tidak karena kalau pakai biasa magala-gala.</i>

VARIABEL: RISIKO KERJA

2	DN, Perempuan, 28 tahun	Bagaimana risiko kerja di tempat kerja	<i>Tidak ada jikeluhan yang parah dek, cepat ka memang capek dari pada pekerja lain kan saya pakai ka alat tenun yang lebih berat karena ini alat berat sebelah karena itu mesin diatas beda kalau tenun lain jadi itu saya cepat sekaligus capek.</i>
		Bagaimana <i>musculoskeletal disorders</i> (MSDs)	<i>Ini kakiku biasa sakit karena alatnya lebih berat dari yang lain, ini juga pinggul biasa itu sakit tapi tidak pernah ji sakit lama paling sebentar ji saja</i>
		Bagaimana kebisingan di tempat kerja	<i>Ribut dek kita dengar saja ribut toh tapi biasa mi dek kan lama mi juga kalau orang baru pasti ribut sekali na dengar, biasa ini telinga ma denggo tpi biasa kalau lama tidak mi lagi, itu mi biasaka pakai headset juga.</i>

VARIABEL: PRESTASI KERJA

3	DN,	Bagaimana kemampuan	<i>Cepat ji dek, itu kalau ma tenungki matongge-tongge supaya banyak juga</i>
---	-----	---------------------	---

	Perempuan, 28 tahun	karakteristik serta prestasi terhadap pekerjaan	<i>di tenung biar apa je di kerja kalau mauki dapat hasil matongge-tongge pi apalagi ini gajita berapa meternya di tenung satu hari itu juga di dapat, jadi kalau sedikit di tenung sedikit juga di dapat.</i>
VARIABEL: KERJA SAMA			
4	DN, Perempuan, 28 tahun	Bagaimana kerja sama dalam bekerja	<i>Kerja sama disini bagus ji pekerja saja sama bos bagus apalagi pekerja sama pekerja karena kalau ada itu masalah dek lain juga itu di rasa kerja, kalau masalah sedikit biasa kalau beda pendapat ji tapi tidak ada ji itu sampai berkelahi, karena satu tempat kerja juga dek jadi akrab mi semua.</i>
VARIABEL: KETAATAN			
5	DN, Perempuan, 28 tahun	Bagaimana peraturan yang ada di tempat kerja	<i>Tida ada ji aturannya, anu pale saja itu kalau jam kerja di larang keluar-keluar kalau tidak penting sama dilarang juga pakai HP, telfon-telfonan kalau kerja karena mengganggu memang itu kalau kerja sambil nelfon biasa salah-salah kan ini juga butuh teliti orang apalagi kalau susah itu bunganya</i>
VARIABEL: TANGGUNG JAWAB			
6	DN, Perempuan, 28 tahun	Bagaimana tanggung jawab pimpinan	<i>Iya tanggung jawabji kalau ada masalah atau ada apa- apa sama pekerja pasti bos tanggung jawab kan disini kita kerja sama tinggal tapi bukan tanggung jawabnya saja bos tanggung jawabta juga jaga diri</i>
VARIABEL: KEPEMIMPINAN			
7	DN, Perempuan, 28 tahun	Bagaimana model kepemimpinan yang	<i>Tegas caranya bos tapi bagus ji juga karena pekerjanya na kasih kayak keluarga mi juga, tapi kalau masalah kerja tegas sekali itu fuang aji</i>

		menunjang etos kerja	<i>apalagi kalau sementara kerja baru cerita tidak na suka sekali</i>
VARIABEL: PENGOBATAN DAN PENGENDALIAN RISIKO			
8	DN, Perempuan, 28 tahun	Bagaimana pelayanan kesehatan atau pengendalian risiko dari tempat kerja.	<i>Na tanggung ji semua bos kalau ada pekerjanya sakit tpi saya tidak saya suka kalau kedokter tidak saya suka minum obat apalagi takutka juga sama jarum suntik kalau sakit lebih saya suka obat tradisional atau obat bugis jadi kalu sakit biasa ji tidak saya tanya ji bos kalau tidak bisa mi sya tahan mau mi misalnya satu mingguka sakit minta izin meka pulang</i>

VARIABEL: KESEHATAN dan KESELAMATAN KERJA

NO	INFORMAN	INFORMASI	JAWABAN INFORMAN
1.	HB, Laki-Laki, 47 tahun.	Bagaimana Kesehatan dan Keselamatan Kerja	<i>Kalau masalah kesehatan dan keselamatan kerja tidak ada masalah dengan itu dek karena kami juga perhatikan it, tanggung jawabta karena pekerja itu disini tinggal jadi 24 jam bisa di control, dari situ mi dilihat bagaimana kalau ada keluhan apa pun disuruh bilang, kan pekerja tidak ada dari sengkang dari kampung-kampungji, semua dilepas dari rumahnya jadi orang rumah mempercayakan sama kita, tapi ada juga pekerja kalau sakit biasa tidak na bilang. Kalau penggunaan APD seperti ji Headset karena bunyi dari tenun bola-bola itu rebut apalagi kalau bersamaan semua bunyi karena dibawah itu 15 tenun. Pernah ada seminar na bahas tentang itu kebisingan jadi di sarankan pakai headset tapi ada juga pekerja merasa terganggu kalau pakai headset.</i>

VARIABEL: RISIKO KERJA

2	HB, Laki-Laki, 45 tahun.	Bagaimana risiko kerja di tempat kerja	<i>Risiko kerja sebenarnya tidak ada ji paling keluhan capek biasa karena sebenarnya kalau ma tenun orang tidak berisiko sekali lebih berisikoitu yang pewarna benang, kalau tenun tidak ji karena itu tenun bola-bola sebenarnya ringan beda kalau itu yang tenun pakai bantuan mesin itu baru berat sebelah, tapi kalau itu patenun baru'e banyak sekali keluhannya mungkin karena belum terbiasa tapi kalau sudah lama nda mi juga</i>
---	--------------------------------	---	---

		Bagaimana <i>musculoskeletal disorders</i> (MSDs)	<i>Itu mi tadi paling keluhan pada punggung, pinggul, tangan karena duduk tapi tidak dalam 1hari ji duduk terus paling 10 menit berdiri lagi karena ada benang putus na sambung sih, kalau sakit begitu biasa na biarkan ji saja biasa juga pegal itu kaki</i>
		Bagaimana kebisingan di tempat kerja	<i>Maloco ladde, tapi makesing mo kafang parengkalinggana affa ditto gaga engka mengelu.</i>
VARIABEL: PRESTASI KERJA			
3	HB, Laki-Laki, 45 tahun	Bagaimana kemampuan karakteristik serta prestasi terhadap pekerjaan	<i>Matinulu manessa kalau majamai, kan gaji harian mi jadi berapa meter na kerja, banyak juga hasilnya na dapat, kalau sedikitji na tenun sedikit juga na dapat karena bukan gaji bulanan tapi di liat juga caranya engka masiga tapi majamuta tenun nah,. Biasa engka fajjama ualeng hadia kalau makessing jamanna na matinulu toh.</i>
VARIABEL: KERJA SAMA			
4	HB, Laki-Laki, 45 tahun	Bagaimana kerja sama dalam bekerja	<i>Alhamdulillah tidak pernah ada konflik yang besar antar pekerja, biasa mo engka konflik masalah cede, biasa kalau engka fa tenun baru melotoni ya seng fa tenun metae, melo yaseng senior na biasa ni engka salah-salah ta cede tersinggusi. Tapi dewedding iya campuruki, kan biasa nasenggi yewawang seddie, jadi kalau ada masalah iya ufumekkori mi karena biasa mo ta cinammpe mi, kalu bagusmi lagi atau sinyamenggesi nappai uobbi tudang madecceng nappa ifagajari ni.</i>

VARIABEL: KETAATAN

5	HB, Laki-Laki, 45 tahun	Bagaimana peraturan yang ada di tempat kerja	<i>Kan ada jam kerja dari jam 8pagi sampai 5 sore, jam 12 istirahat jadi kalau jam kerja nda boleh ada pergi-pergi atau keluar, main HP juga tidak boleh kalau jam kerja , jadi kalau jam kerja duduk saja ma tenun.</i>
---	-------------------------------	---	--

VARIABEL: TANGGUNG JAWAB

6	HB, Laki-Laki, 45 tahun	Bagaimana tanggung jawab pimpinan	<i>Kalau ada pa tenun sakit di tanngung semua itu pengobatannya. Tanggung jawabta kalau ada apa-apanya karena pertama majjama memang aku idi, kedua monro tohku bola'e jadi bukan jam kerja saja tanggung jawabta kalau mau keluar harus izin atau sama siapa harus di tau semua karena pernah ada dulu pekerja minta izin pulang rumahnya baru di rumahnya minta izin pergi kerja na berpa hari itu tidak smpai di tempat kerja na adami juga orang tuanya carii, itu hari saya yang pergi cari karena kan sama kita kerja jadi tanggung jawabta toh, pas saya dapat langsung saya bawahkan orang tuanya.</i>
---	-------------------------------	--------------------------------------	--

VARIABEL: KEPEMIMPINAN

7	HB, Laki-Laki, 45 tahun	Bagaimana model kepemimpinan yang menunjang etos kerja	<i>Orang bugis itu fajamae ya lah keluarga biar bagus juga kerja sama kita, kalau baikki sama pekerja, baik juga itu, jujur ni aga tidak sunggkang ni mappao ko engka masalah, tapi ada batasan kalau kerja harus kerja tidak main-main kan biasa engka fajama kalau nitani dessa itegasi masantai-santai toni sedangkan biasa banyak pesanan juga, kalau istirahat melo maga selama positif tidak papaji.</i>
---	-------------------------------	--	--

VARIABEL: PENGOBATAN DAN PENGENDALIAN RISIKO

8	HB, Laki-Laki, 45 tahun	Bagaimana pelayanan kesehatan atau pengendalian risiko dari tempat kerja.	<i>Apapun itu kami tanggung semua makan, tempat dan pengobatannya tapi pekerja sebagian masih takut dengan rumah sakit kalau mereka sakit dia lebih minta diantar pulang kampung dan berobat tradisional dari pada dibawah kerumah sakit dan ada juga pekerja kalau sakit biasa dia tidak bing , biasa 2-3 hari minta izin mi pulang kampung ada dlu pekrjaku lucu sakit minta pulang kampung dari pada dibawah rumah sakit satu minggu itu adami lagi pulang kesini bawa ayam na lepas di bawah rumah na kira agessa gessangi di bawah rumah. Bahkan ada obat sakit kepala, perut di sediakan kan biasa ada tiba-tiba pekerja sakit kepalanya langsung di kasih mi saja karena penjual disini lumayan jauh juga jadi sekalian di belikan mi kalau ke apotik.</i>
---	-------------------------------	---	---

VARIABEL: KESEHATAN dan KESELAMATAN KERJA

NO	INFORMAN	INFORMASI	JAWABAN INFORMAN
1.	IU, Perempuan, 36 tahun	Bagaimana Kesehatan dan Keselamatan Kerja	<i>Selama 2 tahun dek kerjaka disini tidak pernah ji ada keluhan apa-apa, tidak adaji keluhanku merasa aman jika , nyaman kerja disini, kalau masalah alat pelindung diri tidak ada ji di pakai paling headset ji kadang-kadang saya pakai kalau kerjaka,</i>

VARIABEL: RISIKO KERJA

2	IU, Perempuan, 26 tahun	Bagaimana risiko kerja di tempat kerja	<i>Tidak ada ji risiko selama ini saya rasa dek, keluhanku tidak ada karena gampang ji ini ma tenun di injak dikasih baku ganti-ganti kaki duduk jiki juga jadii tidak ada ji saya rasa keluhan, lebih banyak itu keluhannya orang kalau pergiki ma sangki, karena itu di bawahnya tomi matahari berdiriki juga kalau ini duduk di dalam ruamh ji juga.</i>
		Bagaimana <i>musculoskeletal disorders</i> (MSDs)	<i>Keluhan pinggul ji saja karena dudukki toh tapi itu saja tidak sering ji sakit kadang-kadang ji juga sakit, kan kalau ma tenun ki duduk ji apalagi ini kursi tdak ada sandarannya jadi kalau capek-capekka lagi saya rasa berdirika lagi.</i>
		Bagaimana kebisingan di tempat kerja	<i>Itu mi tadi dek makanya itu dulu bos na suruki pakai headset karena bunyinya ini ribut sekali, tapi tidak ji juga itu bilang na ganggu sekali mungkin karena biasa meka juga dengar, kalau orang baru memang bilang ribut tapi kalau pa tenun mi memang biasa mi na dengar kadang juga itu kalau pakai headset tak sebentar saya lepas lagi karena na gala-</i>

			<i>gala ka.</i>
VARIABEL: PRESTASI KERJA			
3	IU, Perempuan, 26 tahun	Bagaimana kemampuan karakteristik serta prestasi terhadap pekerjaan	<i>Disini cepat juga di selesaikan ini kain kalau tidak susah ji juga bunganya , tapi kalau bunga biasa cepat juga di kerja apalagi gaji harian juga bukan bulanan. Jadi kalau banyak dikerja banyak juga didapat. Pernah itu temanku di kasih hadia juga sama bos karena bagus caranya toh tapi itu bos tidak bilang-bilang jadi tidak di tau juga bagaiman bisa ada hadia begitu</i>
VARIABEL: KERJA SAMA			
4	IU, Perempuan, 26 tahun	Bagaimana kerja sama dalam bekerja	<i>Bagus ji dek kerja sama disini sama pekerja lain selama kerja disin tidak pernah jika dengar ada bertengkar pekerja satu dengan yang satu, lagian kalau ada bertengkar begitu dia juga rugi tidak enakmi kalau bekerja tidak enak mi juga kalau sudah kerja karena disini sama semua jiki tinggal ada memang tempat disediakan disini.</i>
VARIABEL: KETAATAN			
5	IU, Perempuan, 26 tahun	Bagaimana peraturan yang ada di tempat kerja	<i>Dilarang pakai HP itu ji saja paling penting yang peraturan lain tidak ada ji apalagi kan disni bos baik juga, itu juga dilarang pakai HP karena watu kerja istirahat sudah mi di situ meki bisa menelfon kalau pakai HPki memng na gangguki kerja sedikit-sedikit bunyi si nanti tidak jadi mi tenung'e.</i>
VARIABEL: TANGGUNG JAWAB			

6	IU, Perempuan, 26 tahun	Bagaimana tanggung jawab pimpinan	<i>Na tanggung ji semua bos kalau ada pekerja sakit atau ada apa-apanya pekerja na tanggung ji semua, kalau ada masalah sedikit ap pasti dia tanggung jawab,. Itu mi juga makanya kalau ada pekerja yang tidak mau di atur biasa di tegur mi itu kalau memang nda na dengar pi biasa mi itu di kasih pulang. Jadi jadi itu kalau ada peraturan na bilang bos itu mi di dengar juga karena memang tinggalki disni orang tua juga tau itu jadi kalau ada apa-apa pasti yang bertanggung jawab itu bos makanya itu bos na jaga sekali pekerja.</i>
VARIABEL: KEPEMIMPINAN			
7	IU, Perempuan, 26 tahun	Bagaimana model kepemimpinan yang menunjang etos kerja	<i>Bagus karena ada yang na suruhkan na suruh dengan caranya baik sekali jadi kita juga bekerja enak, baik sekali dek suami-istri itu baik sekali tidak pernah na beda-bedakan itu pekerja mana pekerja lama atau baru sama semua ji</i>
VARIABEL: PENGOBATAN DAN PENGENDALIAN RISIKO			
8	IU, Perempuan, 26 tahun	Bagaimana pelayanan kesehatan atau pengendalian risiko dari tempat kerja.	<i>Kalau sakitki na suruh jiki juga bos pergi puskesmas, na tanggung semua ji juga itu pembayarannya tapi Alhamdulillah sya tidak pernah jika sakit yang haruska ke puskesmas paling sakit biasa ji minum mi obat sembuh mi kalau tidak sembuh minta izin meka pulang tapi itu kalau tidak bisa betul mka karena kalau pulangka sakit biasa kaget itu orang tua dirumah jadi kasian itu mi kalau sakit biasa tidak sya tanyak ji .</i>

VARIABEL: KESEHATAN dan KESELAMATAN KERJA

NO	INFORMAN	INFORMASI	JAWABAN INFORMAN
1.	MS, Perempuan, 35tahun	Bagaimana Kesehatan dan Keselamatan Kerja	<i>Tinggal di sini otomatis kalau keselamatan di jamin ji dek kan bos juga baik ji karena biar makan di tanggung ji semua kalau ada pekerja sakit di biyai ji juga, nyaman ji dek selama kerja. Biasa jiki disuruh pakai itu headset sama bos tapi nda di haruskan juga jadi kalau mauki lagi pakai di pakai lagi, karena biasa juga itu headset na gangguki kalau kerja kan sedikit-sedikit jatuh lagi.</i>

VARIABEL: RISIKO KERJA

2	MS, Perempuan, 35tahun	Bagaimana risiko kerja di tempat kerja	<i>Tidak adaji dek, karena tidak ada ji juga sakit yang harus dibawah kerumah sakit gara-gara sakit akibat ma tenun, kalau sakit-sakit kepala biasa ji mungkin kalau terlalu panas biasa disitu mi sakit kepalaku.</i>
		Bagaimana <i>musculoskeletal disorders</i> (MSDs)	<i>Sakit ini tangan kan biasa ma sorong kalau ma tenun ki kan ikut semua ini badan goyang jadi sering ini tangan sakit, tapi kalau di kasih mi minyak sembuh mi lagi kan capek ji , kalau malam mi itu di kasih urut-urut biasa pagi ma tenun lagi.</i>
		Bagaimana kebisingan di tempat kerja	<i>Ribut memang ini suara tenun apalagi kalau bersamaan bunyi, kalau di tempat kerja ma denggo docili'e gara-gara bunyinya tapi kalau soremi berhenti mi juga tidak terus menerus ji, tapi selama kerja disini ada memang gangguan pendengaran sedikit kalau biasa ada orang panggilka 2kali pi na panggilka baru balikka apalagi kalau jauh memang mi</i>

VARIABEL: PRESTASI KERJA

3	MS, Perempuan, 35tahun	Bagaimana kemampuan karakteristik serta prestasi terhadap pekerjaan	<i>Disini matongeng-tonge ma jjama kan itu gaji berapa banyak di tenun itu juga didapat beda kalau gaji bulan sedikit di tenun tidak masalah ji karena tidak tergantung seberapa banyak di dapat, jadi itu dalam satu hari lomba-lomba semuaki banyak di tenun.</i>
---	------------------------------	---	---

VARIABEL: KERJA SAMA

4	MS, Perempuan, 35tahun	Bagaimana kerja sama dalam bekerja	<i>Kerja sama baik ji dek karena jangankan dalam bekerja setelah kerja saja komunikasita baik semua ji , kalau kasian ada satu sakit di bantu lagi karena sama-samaki jauh dari keluarga jadi kita ji na anggap keluarga disini, bahkan sebenarnya kalau ada apa-apa dluan ki tau dari pada keluarga sendiri karen sama memang mki tinggal disini jadi dia kasian juga kayak keluaga mi, memang kalau kerjaki seperti ini tidak baku bicaraki semua kan rebut juga baru memang mauki banyak di dapat kalau bicaraki jadi kerjata juga terganggu.</i>
---	------------------------------	------------------------------------	--

VARIABEL: KETAATAN

5	MS, Perempuan, 35tahun	Bagaimana peraturan yang ada di tempat kerja	<i>Peraturan tidak ada ji dek paling di larang pakai HP ji kalau kerja, baru tidak boleh juga keluar-keluar kalau jam kerja kan biasa juga itu ada pekerja keluar kalau ada mi temannya apa panggil mau di temani pergi sentral seenaknya ji na tinggalkan, jadi buatki itu bos peraturan selama itu tidak penting ji nda usah keluar karena itu juga na bilang bos kalau ada apa-apanya nanti bagaimana apalagi ini tanggung jawbnya bos juga</i>
---	------------------------------	--	--

			<i>di kasih ceritanya kepercayaan dari orang tua untuk kerjaki disini, betul juga itu sebenarnya yang na bilang, paling itu ji saja peraturanya dek.</i>
VARIABEL: TANGGUNG JAWAB			
6	MS, Perempuan, 35tahun	Bagaimana tanggung jawab pimpinan	<i>Kalau taangung jawabnya bos kalau menurutku saya bagus mi dek, kan sebelum kerja disini sudah meki di tanya kalau ada apa-apamu bilang, ada keluhan bilang, jadi kalau bos itu tanggung jawabnya sama pekerja bagus mi karena ada itu bos pas kerja saja na tanggung di luar itu bukan tanggung jawabnya tapii Alhamdulillah tidak begitu ji pung aji, suami istri baik sekali sama pekerja.</i>
VARIABEL: KEPEMIMPINAN			
7	MS, Perempuan, 35tahun	Bagaimana model kepemimpinan yang menunjang etos kerja	<i>Bos terbuka ji semua, terus sesuaiji hasil sama upaya yang di dapat, bos juga tidak pernah itu marah-marah yang tidak ada sebabnya, kalau ada pekerja yang kurang baik kerjanya na tegur ji memang tapi tidak ada marah-marah sekali, jadi kita juga sebagai pekerja tau dirimi kalau dapatki bos seperti ini tidak boleh mi juga menjadi-jadi.</i>
VARIABEL: PENGobatan DAN PENGENDALIAN RISIKO			
8	MS, Perempuan, 35tahun	Bagaimana pelayanan kesehatan atau pengendalian risiko dari tempat kerja.	<i>Kalau saya pribadi kalau sakit lebih saya suka pulang kampung karena takutka juga sama jarum suntik jadi kalau sakit pulang kampung obat orang tua itu kayaknya lebih bagus terus tidak di susahkan mi juga orang disin, kan kalau sakitki banyak mi itu mau di makan jadi kalau sama orang tua mi na tau semua kalau orang lain rawatki tidak enak juga,</i>

			<i>kalau sakit kelapa biasa di biarkan ji kalau nda bisa betul mi saya tahan baruka minum obat.</i>
--	--	--	---



VARIABEL: KESEHATAN dan KESELAMATAN KERJA

NO	INFORMAN	INFORMASI	JAWABAN INFORMAN
1.	SL, Perempuan, 38 tahun	Bagaimana Kesehatan dan Keselamatan Kerja	<p><i>Bagus ji karena bos juga na perhatikan ji kesehatanta semua biasa kalau sakit-sakit sedikit ji saja na suruh lagi pergi istirahat atau minum obat, selama sya bekerja disini tidak pernah ji ada dibilang itu mengeluh sakit baru nda na peduli ji bos, Alhamdulillah juga dapat bos seperti itu lama meka kerja disini ada mi 3 tahun nyaman ji sya rasa, pernah juga ada tempat kerjaku sebelumnya begitu ji juga na perhatikan semua itu kesehatanta, disini juga kalau masalah keselamatan merasa aman meki juga kan disini ada memang juga khusus tempat pekerja dan semua itu tempatnya aman ji juga.</i></p> <p><i>Kalau APD saya tidak pakai jika karena biasa meka toh sama bunyi begini awal kerja memang rebut di dengar jadi biasa itu pakai headset tapi lama-lama tidak mi mungkin terbiasa mi juga.</i></p>

VARIABEL: RISIKO KERJA

2	SL, Perempuan, 38 tahun	Bagaimana risiko kerja di tempat kerja	<p><i>Keluhan tidak ada ji dek biasa capek ji saja tapi kalau lama tidak mi lagi sudah istirahat sebentar sembuh mi lagi kalau itu seperti na pakai temanku yang satu beratki sebelah itu kalau di injak mi karena dari alatnya itu diatas yang dari mesin. Kalau keluhan biasa sakitji ini tangan kan di ayung kedepan belakang toh , biasa juga ini pinggul sakit karena duduk.</i></p>
---	-------------------------------	---	---

		Bagaimana <i>musculoskeletal disorders</i> (MSDs)	<i>Gejala tidak ji de biasa pegal ji kan kalau duduki baru di goyang-goyang ini kaki kayak pakai sepeda orang biasa mi disitu capek tapi kalau sudah siki ma tenun berhenti tonji juga</i>
		Bagaimana kebisingan di tempat kerja	<i>Lama meka dek kerja Alhamdulillah masih bagus ji pendengaranku juga jadi kalau bilang orang ribut, ribut memang sah tenun'e apalagi kalau banyak begini 4-6 sja kalau bunyi semua ribut apa lagi kalau bersamaan semua tapi kalau selsaimi sore nda ada mi suara lama-lama bagus ji lagi pendengaran kalau disniki memang sekarang ribut di dengar.</i>
VARIABEL: PRESTASI KERJA			
3	SL, Perempuan, 38 tahun	Bagaimana kemampuan karakteristik serta prestasi terhadap pekerjaan	<i>Biasa 3 kali malulung baru istirahat kalau tidak selalu ji putus benangnya lanjar ji juga di tenun tapi biasa itu baru 2-3 kali di tenun ada lagi benangnya putus di sambung lagi. Jadii kalau banyak di tenun banyak juga di dapat, jadi idi bawang na folai</i>
VARIABEL: KERJA SAMA			
4	SL, Perempuan, 38 tahun	Bagaimana kerja sama dalam bekerja	<i>Bagus ji semua, kalau engka cekcok biasa itu apalagi dessa to folle seddi kampong maneng , beda-beda, tapi faddamaneng ni silesurung'e sisuleki si bantu-bantu</i>
VARIABEL: KETAATAN			
5	SL, Perempuan, 38 tahun	Bagaimana peraturan yang ada di tempat kerja	<i>Aturanna dewedding ma telfon kalau sementara majjama affa desa na lolo tenung'e kalau matelfon materu, jam kerja dari 8-5 sore. Tidak ada itu aturan yang bagaimana sekali, standar ji aturannya</i>

VARIABEL: TANGGUNG JAWAB

6	SL, Perempuan, 38 tahun	Bagaimana tanggung jawab karyawan	<i>Kalau bos na jamming sa maneng kalau malasaki na tiwi jokka rumah sakit biasa mi kalau keluhan cede klaau wedding mofi manre fabura detoh langsung ifedang. Apalagi kalau masalah biasa antra pa tenungwedding moffi idi mi selesaikan.i ajjana jolo na ising.i bos'e</i>
---	-------------------------------	--------------------------------------	--

VARIABEL: KEPEMIMPINAN

7	SL, Perempuan, 38 tahun	Bagaimana model kepemimpinan yang menunjang etos kerja	<i>Carana makesing, Kalau engka masalah-masalah na tegurki jadi iisengi aga salahta , mabonga2 toh jadi detoh na metoki ko engka masalah weddeng yello solusina,tapi kalau sementara kerja tidak nasuka kalau ada orang bicara.</i>
---	-------------------------------	--	---

VARIABEL: PENGOBATAN DAN PENGENDALIAN RISIKO

8	SL, Perempuan, 38 tahun	Bagaimana pelayanan kesehatan atau pengendalian risiko dari tempat kerja.	<i>Bagus ji juga itu kalau ada sakit na tanggung semua ji, tapi kalau sakit kepala biasa di kasi saja daung serikaja ya bosoni faja meto tidak usah ke puskesmas. Na tanggung kalau mauki kerumah sakit atau puskesmas dia semua tanggungi tapi kalau sakit bisa tidak di tanyak ji karena kalau pusing-pusing cedde mi mau lagi mapuskesmas metta sihki desih toh matenung,</i>
---	-------------------------------	---	--



PEMERINTAH KABUPATEN WAJO
BADAN PELAYANAN PERIZINAN TERPADU DAN PENANAMAN MODAL

Jl. Jend. Achmad Yani No. 33 Tlp/Fax (0485) 323549

www.bpptpmwajokab@gmail.com, Sengkang (90915), Kabupaten Wajo, Provinsi Sulawesi Selatan

IZIN PENELITIAN / SURVEY

Nomor : 0299/IP/BPPTPM/2016

- Membaca** : Surat Permohonan **YUSNA YANTI YUSUF** Tanggal **11-07-2016**
 Tentang Penerbitan Izin Penelitian / Survey
- Mengingat** : 1. Peraturan Menteri Dalam Negeri RI Nomor 7 Tahun 2014 Tentang Perubahan Atas Peraturan Menteri Dalam Negeri Republik Indonesia Nomor 64 Tahun 2011 Tentang Pedoman Penerbitan Rekomendasi Penelitian
 2. Peraturan Bupati Wajo Nomor 11 Tahun 2015 Tentang Pelimpahan Kewenangan Pelayanan Perizinan Kepada Badan Pelayanan Perizinan Terpadu dan Penanaman Modal Kabupaten Wajo
- Memperhatikan** : 1. Surat Dekan Fakultas Kedokteran dan Ilmu Kesehatan UIN Alauddin Makassar Nomor : FKIK/PP.0.9/3006/2016 Tanggal 26 Mei 2016 Perihal : Izin Penelitian
 2. Rekomendasi Tim Teknis Nomor **00299/IP/TIM-TEKNIS/VII/2016** Tanggal **11-07-2016** Tentang Penerbitan Izin Penelitian / Survey
- Menetapkan** : Memberikan IZIN PENELITIAN / SURVEY kepada :
- Nama : **YUSNA YANTI YUSUF**
 Tempat / Tgl Lahir : **SENGKANG , 21 MARET 1994**
 Alamat : **PERMATA SUDIANG RAYA MAKASSAR**
- Universitas / lembaga : **UNIVERSITAS ISLAM NEGERI (UIN) ALAUDDIN MAKASSAR**
 Judul Penelitian : **ETOS KERJA DAN ASPEK RISIKO KESEHATAN KERJA ETNIS BUGIS (STUDI KASUS PADA PEKERJA KAIN TENUN SUTRA SENGKANG)**
- Lokasi Penelitian : **KAMPOENG BNI SENGKANG, SEMPANGE, KEC. TANASITOLO**
- Lama Penelitian : **01 Juli 2016 s.d 01 Agustus 2016**

Untuk hal ini tidak merasa keberatan atas pelaksanaan Penelitian / Survey dimaksud dengan ketentuan sebagai berikut :

1. Sebelum dan sesudah pelaksanaan penelitian harus melaporkan diri kepada pemerintah setempat dan instansi yang bersangkutan
2. Penelitian tidak menyimpang dari masalah yang telah diizinkan, semata-mata untuk kepentingan ilmiah
3. Mentaati Semua perundang-undangan yang berlaku dan mengindahkan adat istiadat setempat



Ditetapkan di : **Sengkang**

Pada Tanggal : **11 Juli 2016**

KEPALA BADAN,



SYAMSU ALAM, S.Sos

Pangkat : **PEMBINA UTAMA MUDA**

NIP : **19570904 198501 1 001**

Tembusan :

1. Kepala Badan Kesatuan Bangsa dan Politik Kab. Wajo
2. Kepala Instansi Tempat Penelitian
3. Camat Setempat
4. Peringgal

Retribusi : Rp. 0



12016191426771

PEMERINTAH PROVINSI SULAWESI SELATAN
BADAN KOORDINASI PENANAMAN MODAL DAERAH
UNIT PELAKSANA TEKNIS - PELAYANAN PERIZINAN TERPADU
(UPT - P2T)

Nomor : 6598/S.01.P/P2T/05/2016
Lampiran :
Perihal : Izin Penelitian

Kepada Yth.
Bupati Wejo

di-
Tempat

Berdasarkan surat Dekan Fak. Kedokteran dan Ilmu Kesehatan UIN Alauddin Makassar Nomor : FKIK/PP.0.9/3006/2016 tanggal 26 Mei 2016 perihal tersebut diatas, mahasiswa/peneliti dibawah ini:

N a m a : YUSNA YANTI YUSUF
Nomor Pokok : 7200112106
Program Studi : Kesehatan Masyarakat
Pekerjaan/Lembaga : Mahasiswa(S1)
Alamat : Jl. H. M. Yasin Limpo No. 36, Gowa

Bermaksud untuk melakukan penelitian di daerah/kantor saudara dalam rangka penyusunan Skripsi, dengan judul :

" ETOS KERJA DAN RISIKO KESEHATAN KERJA ETNIS BUGIS (STUDI KASUS PADA PEKERJA KAIN TENUN SUTRA SENKANG) "

Yang akan dilaksanakan dari : Tgl. 01 Juni s/d 01 Juli 2016

Sehubungan dengan hal tersebut diatas, pada prinsipnya kami *menyetujui* kegiatan dimaksud dengan ketentuan yang tertera di belakang surat izin penelitian.

Demikian Surat Keterangan ini diberikan agar dipergunakan sebagaimana mestinya.

Diterbitkan di Makassar
Pada tanggal : 26 Mei 2016

A.n. GUBERNUR SULAWESI SELATAN
KEPALA BADAN KOORDINASI PENANAMAN MODAL DAERAH
PROVINSI SULAWESI SELATAN
Selaku Administrator Pelayanan Perizinan Terpadu



A. M. YAMIN, SE., MS.
Pangkat : Pembina Utama Madya
Nip : 19610513 199002 1 002

Tembusan Yth

1. Dekan Fak. Kedokteran dan Ilmu Kesehatan UIN Alauddin Makassar.
2. Peringat



KEPUTUSAN DEKAN
FAKULTAS KEDOKTERAN DAN ILMU KESEHATAN UIN ALAUDDIN MAKASSAR

NOMOR: 28/TAHUN 2016

TENTANG

PENGUJI UJIAN SEMINAR HASIL

JURUSAN/PROGRAM STUDI KESEHATAN MASYARAKAT TAHUN AKADEMIK 2015/2016
DEKAN FAKULTAS KEDOKTERAN DAN ILMU KESEHATAN UIN ALAUDDIN MAKASSAR

Membaca : Surat permohonan mahasiswa Fakultas Ilmu Kesehatan UIN Alauddin Makassar Jurusan Kesehatan Masyarakat atas nama: Yusna Yanti Yusuf NIM: 70200112106 tertanggal 16 September 2016 perihal permohonan ujian seminar Hasil pada 21 September 2016 yang berjudul Gambaran Etos Kerja Dan Resiko Kesehatan Kerja Etnis Bugis Pada Pekerja Kain Tenun Sutra Di Kota Sengkang Wajo

Menimbang : 1. Bahwa saudara tersebut di atas telah memenuhi persyaratan untuk ujian Seminar Hasil
2. Bahwa untuk pelaksanaan dan kelancaran ujian tersebut maka perlu dibentuk panitia ujian
1. Undang-undang Nomor 20 Tahun 2013 tentang Sistem Pendidikan Nasional
2. Undang-undang Nomor 12 Tahun 2012 tentang Pendidikan Tinggi
3. Keputusan Presiden Nomor 57 Tahun 2005 tentang Perubahan IAIN Alauddin Alauddin menjadi UIN Alauddin Makassar
4. Keputusan Menteri Agama RI Nomor 2 Tahun 2006 tentang Mekanisme Pelaksanaan Pembayaran terhadap Bahan Anggaran Pendapatan dan Belanja Negara di Lingkungan Kementerian Agama
5. Keputusan Menteri Agama RI Nomor 25 Tahun 2013 tentang Organisasi dan Tata Kerja UIN Alauddin Makassar
6. Keputusan Menteri Agama RI Nomor 20 Tahun 2014 tentang Statuta UIN Alauddin Makassar
7. Keputusan Menteri Agama Keuangan RI Nomor 330/PMK.05 Tahun 2008 tentang Penetapan UIN Alauddin Makassar pada Departemen Agama sebagai Instansi Pemerintah yang menerapkan Badan Layanan Umum (BLU)
8. Keputusan Rektor UIN Alauddin Makassar Nomor 219C Tahun 2013 tentang Pedoman Edukasi UIN Alauddin

MEMUTUSKAN

Menetapkan : 1. Membentuk Penguji Ujian Seminar Hasil Fakultas Kedokteran dan Ilmu Kesehatan UIN Alauddin Makassar dengan komposisi:
Pembimbing I : Fatmawaty Mallapiang, SKM., M.Kes
Pembimbing II : Azriful, SKM., M.Kes
Penguji I : Sudirman Nasir, S.Ked., MPH, Ph.D
Penguji II : Dr. Muzakkir, M.Pd.I
2. Penguji bertugas melaksanakan ujian kepada mahasiswa yang tersebut diatas.
3. Biaya pelaksanaan ujian dibebankan kepada anggaran Fakultas Kedokteran dan Ilmu Kesehatan UIN Alauddin Makassar
4. Apabila di kemudian hari terdapat kekeliruan dalam surat keputusan ini akan diubah dan diperbaiki sebagaimana mestinya

Kutipan keputusan ini disampaikan kepada masing-masing yang bersangkutan untuk diketahui dan dilaksanakan sebagaimana mestinya

Ditetapkan di : Samata
Pada tanggal : 16 September 2016



Dr. Ir. Hj. Aunil Ashyyn Nurdin, M.Sc.
NIP 195502011981121001



ALAUDDIN

KEPUTUSAN DEKAN
FAKULTAS KEDOKTERAN DAN ILMU KESEHATAN UIN ALAUDDIN MAKASSAR
NOMOR: 110 TAHUN 2016
TENTANG

PENGUJI UJIAN SEMINAR PROPOSAL
JURUSAN/PROGRAM STUDI KESEHATAN MASYARAKAT TAHUN AKADEMIK 2015/2016
DEKAN FAKULTAS KEDOKTERAN DAN ILMU KESEHATAN UIN ALAUDDIN MAKASSAR

Membaca : Surat permohonan mahasiswa Fakultas Ilmu Kesehatan UIN Alauddin Makassar Jurusan Kesehatan Masyarakat atas nama: Yusna Yanti Yusuf NIM: 70200112106 tertanggal 3 April 2016 perihal permohonan ujian seminar Proposal pada 8 April 2016 yang berjudul Gambaran Etos Kerja Etnis Bugis Pada Pekerja Kain Tenun Sutra di Kota Sengkang Kab. Wajo

Menimbang : 1. Bahwa saudara tersebut di atas telah memenuhi persyaratan untuk ujian Seminar Proposal
2. Bahwa untuk pelaksanaan dan kelancaran ujian tersebut maka perlu dibentuk panitia ujian

Mengingat : 1. Undang-undang Nomor 20 Tahun 2013 tentang Sistem Pendidikan Nasional
2. Undang-undang Nomor 12 Tahun 2012 tentang Pendidikan Tinggi
3. Keputusan Presiden Nomor 57 Tahun 2005 tentang Perubahan IAIN Alauddin Alauddin menjadi UIN Alauddin Makassar
4. Keputusan Menteri Agama RI Nomor 2 Tahun 2006 tentang Mekanisme Pelaksanaan Pembayaran terhadap Bahan Anggaran Pelayanaan dan Belanja Negara di Lingkungan Kementerian Agama
5. Keputusan Menteri Agama RI Nomor 25 Tahun 2013 tentang Organisasi dan Tata Kerja UIN Alauddin Makassar
6. Keputusan Menteri Agama RI Nomor 20 Tahun 2014 tentang Statuta UIN Alauddin Makassar
7. Keputusan Menteri Agama Keuangan RI Nomor 330/PMK.05 Tahun 2008 tentang Penetapan UIN Alauddin Makassar pada Departemen Agama sebagai Instansi Pemerintah yang menerapkan Badan Layanan Umum (BLU)
8. Keputusan Rektor UIN Alauddin Makassar Nomor 219C Tahun 2013 tentang Pedoman Edukasi UIN Alauddin

MEMUTUSKAN

Menetapkan : 1. Membentuk Penguji Ujian Seminar Proposal Fakultas Kedokteran dan Ilmu Kesehatan UIN Alauddin Makassar dengan komposisi:
Pembimbing I : Fatmawaty Mallapiang, SKM., M.Kes
Pembimbing II : Azriful, SKM., M.Kes
Penguji I : Sudirman Nasir, S.Ked., MPH., PhD
Penguji II : Dr. Muzakki, M.Pd.
2. Penguji bertugas melaksanakan ujian kepada mahasiswa yang tersebut diatas.
3. Biaya pelaksanaan ujian dibebankan kepada anggaran Fakultas Kedokteran dan Ilmu Kesehatan UIN Alauddin Makassar
4. Apabila di kemudian hari terdapat kekeliruan dalam surat keputusan ini akan diubah dan diperbaiki sebagaimana mestinya

Kutipan keputusan ini disampaikan kepada masing-masing yang bersangkutan untuk diketahui dan dilaksanakan sebagaimana mestinya

Ditetapkan di : Samata
Jula Tanggal : 3 April 2016



Amriya Nurdin, M.Sc.



ALAUDDIN

KEPUTUSAN DEKAN
FAKULTAS KEDOKTERAN DAN ILMU KESEHATAN UIN ALAUDDIN MAKASSAR

NOMOR: 110 TAHUN 2016

TENTANG

PENGUJI UJIAN SEMINAR PROPOSAL

JURUSAN/PROGRAM STUDI KESEHATAN MASYARAKAT TAHUN AKADEMIK 2015/2016
DEKAN FAKULTAS KEDOKTERAN DAN ILMU KESEHATAN UIN ALAUDDIN MAKASSAR

Membaca : Surat permohonan mahasiswa Fakultas Kedokteran & Ilmu Kesehatan UIN Alauddin Makassar Jurusan Kesehatan Masyarakat atas nama: Yustia Yanti Yusuf NIM: 70200112106 tertanggal 19 Desember 2016 perihal permohonan Ujian Skripsi dan Komprehensif pada 23 Desember 2016 yang berjudul Gambaran Etos Kerja Dan Resiko Kesehatan Kerja Etnis Bugis Pada Pekerja Kain Tenun Sutra Di Kota Sengkang Wajo

Menimbang : 1. Bahwa saudara tersebut di atas telah memenuhi persyaratan untuk ujian Skripsi dan Komprehensif
2. Bahwa untuk pelaksanaan dan kelancaran ujian tersebut maka perlu dibentuk panitia ujian

Mengingat : 1. Undang-undang Nomor 20 Tahun 2013 tentang Sistem Pendidikan Nasional
2. Undang-undang Nomor 12 Tahun 2012 tentang Pendidikan Tinggi
3. Keputusan Presiden Nomor 57 Tahun 2005 tentang Perubahan IAIN Alauddin Alauddin menjadi UIN Alauddin Makassar
4. Keputusan Menteri Agama RI Nomor 25 Tahun 2013 tentang Organisasi dan Tata Kerja UIN Alauddin Makassar
5. Keputusan Menteri Agama RI Nomor 20 Tahun 2014 tentang Statuta UIN Alauddin Makassar
6. Keputusan Menteri Agama/Keuangan RI Nomor 330/PMK.05 Tahun 2008 tentang Penetapan UIN Alauddin Makassar pada Departemen Agama sebagai Instansi Pemerintah yang menerapkan Badan Layanan Umum (BLU)
7. Keputusan Rektor UIN Alauddin Makassar Nomor 219C Tahun 2013 tentang Pedoman Edukasi UIN Alauddin

MEMUTUSKAN

Menetapkan : 1. Membentuk Penguji Ujian Skripsi/Komprehensif Fakultas Kedokteran & Ilmu Kesehatan UIN Alauddin Makassar dengan komposisi:
Ketua : Fatmawaty Mallapiang, SKM., M.Kes
Sekretaris : Azriful, SKM., M.Kes
Penguji I : Nurdianah S, SKM., MPH
Penguji II : Dr. Muzakkir, M.Pd.I
2. Penguji bertugas melaksanakan ujian kepada mahasiswa yang tersebut diatas.
3. Biaya pelaksanaan ujian dibebankan kepada anggaran Fakultas Kedokteran dan Ilmu Kesehatan UIN Alauddin Makassar
4. Apabila di kemudian hari terdapat kekeliruan dalam surat keputusan ini akan diubah dan diperbaiki sebagaimana mestinya

Kutipan keputusan ini disampaikan kepada masing-masing yang bersangkutan untuk diketahui dan dilaksanakan sebagaimana mestinya

Ditetapkan di : Samata

Pada tanggal : 19 Desember 2016



Dr. dr. H. Andi Armyun Nurdin, M.Sc.

NIP. 193507031983121001

Tembusan :

1. Rektor UIN Alauddin Makassar;
2. Para Pembimbing dan Penguji;
3. Asip.

RIWAYAT HIDUP

Penulis bernama lengkap **Yusna yanti yusuf**, akrab disapa oleh teman-temannya dengan panggilan Anthy. Ia dilahirkan di Sengkang Kab. Wajo Sulawesi Selatan pada tanggal 21 Maret 1994 dan merupakan anak pertama dari tiga bersaudara pasangan suami isteri Bapak Muh.Yusuf Ibu Alm. Hasnawati. Ia memulai pendidikan formal pertamanya pada tahun 1998 di Taman Kanak-kanak (TK) Baharuddin Tempe dan menyelesaikannya 2 tahun kemudian yaitu pada tahun 2000. Selanjutnya ia melanjutkan pendidikannya ke SDN 19 lappadaga Kec. Tempe Kab. Wajo dan lulus pada tahun 2006. Pada tahun yang sama ia melanjutkan pendidikannya ke SMPN 2 Sengkang Kec. Tempe Kab. Wajo lulus pada tahun 2009. Kemudian ia melanjutkan lagi pendidikannya ke SMAN 3 Sengkang Unggulan Kab. Wajo dan lulus pada tahun 2012. Setelah lulus dari SMAN 3 Sengkang, ia meninggalkan kampung halamannya dan melanjutkan pendidikan formalnya di Universitas Islam Negeri (UIN) Alauddin Makassar pada Fakultas Kedokteran dan Ilmu Kesehatan (FKIK) Jurusan Kesehatan Masyarakat (Kesmas) Peminatan Keselamatan dan Kesehatan Kerja (K3). Sampai dengan penulisan skripsi ini, penulis masih terdaftar sebagai mahasiswa S1 pada prodi kesmas FKIK UIN Alauddin Makassar.