

**IDENTIFIKASI MORFOLOGI  
FAMILI *Arecaceae* DI KABUPATEN GOWA**



**Skripsi**  
**Diajukan Untuk Memenuhi Salah Satu Syarat Mencapai Gelar Sarjana Sains  
Jurusan Biologi pada Fakultas Sains dan Teknologi UIN Alauddin Makassar**

**Oleh :**

**MUHAMMAD JIHAD**

Nim : 60300106027

UNIVERSITAS ISLAM NEGERI  
**ALAUDDIN**  
M A K A S S A R

**FAKULTAS SAINS & TEKNOLOGI  
UNIVERSITAS ISLAM NEGERI (UIN) ALAUDDIN  
MAKASSAR  
2012**

## **Pernyataan Keaslian Skripsi**

Dengan penuh kesadaran, penyusun yang bertanda tangan di bawah ini menyatakan bahwa skripsi ini benar adalah hasil karya penyusun sendiri. Jika di kemudian hari terbukti bahwa skripsi ini merupakan duplikat, tiruan, plagiat, atau dibuat oleh orang lain, sebagian atau seluruhnya, maka skripsi dan gelar yang diperoleh karenanya batal demi hukum.

Makassar, Januari 2012

Penyusun

Muhammad Jihad  
NIM. 60300106027



## PENGESAHAN SKRIPSI

Skripsi yang berjudul “Identifikasi Morfologi Familia *Arecaceae* di Kabupaten Gowa” yang disusun oleh Muhammad Jihad, Nim : 60300106027. Mahasiswa Jurusan Biologi Fakultas Sains dan Teknologi UIN Alauddin Makassar, telah diuji dan dipertahankan dalam sidang Munaqasyah yang diselenggarakan pada hari Jum’at tanggal 29 bulan Juli tahun 2011, dinyatakan telah dapat diterima sebagai salah satu syarat untuk memperoleh gelar sarjana sains dalam ilmu Biologi, Jurusan Biologi (dengan beberapa perbaikan).

Makassar, Januari 2012

### Dewan Penguji

TTD

Ketua	: Ir. Syarif Beddu, M.T	(	)
Sekretaris	: Mashuri Masri, S.Si, M.Kes.	(	)
Pembimbing I	: Ir. Hilda Karim, M.P.	(	)
Pembimbing II	: Fatmawati Nur Khalik, S.Si, M.Si.	(	)
Munaqisy I	: Dra. Syamsiah. M.Si.	(	)
Munaqisy II	: Dr. Muh. Halifah Mustami, M.Pd.	(	)
Munaqisy III	: Drs. Wahyuddin Naro, M.Hum.	(	)

Diketahui oleh  
Dekan Fakultas Sains dan Teknologi  
UIN Alauddin Makassar

Dr. Muh. Halifah Mustami, M.Pd  
NIP. 19711204 200003 1 001

## ABSTRAK

**Nama : Muhammad Jihad**

**Nim : 60300106027**

**Judul Skripsi : “Identifikasi Morfologi Familia *Arecaceae* di Kabupaten Gowa”**

---

Judul penelitian ini yaitu “Identifikasi Morfologi Familia *Arecaceae* di Kabupaten Gowa”. Penelitian ini bertujuan untuk mengetahui morfologi familia *Arecaceae* yang terdapat di kabupaten Gowa. Penelitian ini merupakan penelitian observasi (survey) lapangan yang menggambarkan morfologi familia *Arecaceae* di kabupaten Gowa. Hasil penelitian menunjukkan bahwa jenis familia *Arecaceae* yang terdapat di kabupaten Gowa yaitu kelapa, aren, lontar, pinang, palem putri, palem kuning dan palem raja umumnya mempunyai morfologi yang sama, yaitu memiliki akar serabut. Batangnya merupakan batang bulat, berkayu dan tumbuh tegak lurus. Daunnya adalah daun majemuk menyirip genap. Bunga termasuk bunga tongkol majemuk dan bunga lengkap yang mempunyai bagian-bagian bunga, yaitu kelopak dan mahkota bunga umumnya berjumlah 3 serta benang sari yang umumnya berjumlah 6 serta memiliki putik. Buah termasuk buah sejati tunggal yang berdaging yaitu buah batu, sedangkan biji berkeping satu.

**Kata Kunci : *Identifikasi, Morfologi, Familia Arecaceae,***



## ABSTRACT

**Name : Muhammad Jihad**

**Nim : 60300106027**

**Thesis title : "Identification of Morphology Familia *Arecaceae* in Gowa regency"**

---

This study aims to determine the morphology familia *Arecaceae* contained in Gowa district. This study is an observational study (survey) field that describes the morphology familia *Arecaceae* in Gowa district. The results of this study indicate that the type familia *Arecaceae* contained in Gowa district namely coconut, palm, palm, areca nut, palm princess, yellow palms and king palms have similar morphology, which has a root fibers, round rods, woody and grows upright, compound leaves the edges of the leaves flat, tapered leaf tip and base of the leaf romping. Complete flowers that have parts of the flower, the petals and the petals and stamens numbered 3 and pistil. Fruits include true single fleshy fruit, whereas seed pieces together.

**Keywords: Identification, Morphology, Familia *Arecaceae*.**



## KATA PENGANTAR

Syukur kehadiran Allah SWT, atas segala limpahan Rahmat dan karunia-Nya sehingga penulis dapat menyelesaikan skripsi ini sebagai salah satu syarat untuk mendapatkan gelar Sarjana Sains pada Fakultas Sains dan Teknologi Universitas Islam Negeri Alauddin Makassar dengan judul “Identifikasi Morfologi Familia *Arecaceae* di Kabupaten Gowa”.

Penulis menyadari bahwa skripsi ini masih jauh dari kesempurnaan untuk itu penulis mengharapkan kritikan dan saran dari berbagai pihak dan dengan selesainya skripsi ini, tidak sedikit dukungan dari berbagai pihak, baik yang berupa moril maupun materil. Untuk itu dengan segala keikhlasan dan kerendahan hati penulis menyampaikan terima kasih dan penghargaan yang sebesar-besarnya kepada Ir. Hj. Hilda Karim M.P, selaku Pembimbing I dan Fatmawati Nur Khalik, S.Si, M.Si selaku Pembimbing II yang telah meluangkan waktunya dalam mengarahkan dan membimbing penulis dalam menyelesaikan skripsi ini.

Tidak lupa Ucapan terima kasih dan penghargaan sebesar-besarnya, juga penulis ucapkan kepada :

1. Ayahandaku Drs.Ukmin dan Ibundaku Dra. Hj. Gia Pagiling yang telah mencurahkan segala doa dan kasih sayangnya sehingga penulis dapat menyelesaikan apa yang dicita-citakannya.
2. Prof. Dr. H. Qadir Gassing, selaku Rektor Universitas Islam Negeri Alauddin Makassar.

3. Dr. Muh. Khalifah Mustami, M.Pd, selaku Dekan Fakultas Sains dan Teknologi Universitas Islam Negeri Alauddin Makassar.
4. Fatmawati Nur Khalik, S.Si, M.Si, dan Hafsan, S.Si, M.Si, selaku Ketua dan sekretaris Jurusan Biologi Fakultas Sains dan Teknologi Universitas Islam Negeri Alauddin Makassar.
5. Ir. Hj. Hilda Karim, M.P, selaku Pembimbing I dan Fatmawati nur Khalik S.Si, M.Si, sebagai Pembimbing II dalam penyusunan skripsi.
6. Bapak dan Ibu Dosen Biologi Fakultas Sains dan Teknologi UIN Alauddin Makassar yang telah memberikan ilmu pengetahuan yang sangat berharga.
7. Bapak Rahman selaku Sekretaris Desa Tinggimae, Dusung Borong, Kecamatan Barombong, Kabupaten Gowa, Sulawesi-Selatan yang telah memberikan informasi tempat penelitian.
8. Ibu Agustina selaku Kepala Statistik Dinas Perkebunan Kabupaten Gowa, Sulawesi-Selatan yang telah memberikan data jumlah Familia *Arecaceae*.
9. Sahabat-sahabatku “Laboran Biologi” (Iwan, S.Si, Sarah Sakinah, S.Si, Nismawati, S.Si, Umami Aminah, S.Si) yang selalu memberikan motivasi.
10. Teman seperjuangku “A. St. Normlasari Ilyas” yang selalu memberikan ide-ide dan saran serta harapan untuk senantiasa semangat.
11. Rekan-rekan pengurus HMJ Biologi Fakultas Sains dan Teknologi UIN Alauddin Makassar.

Teristimewa kepada Ayahandaku Drs. Ukmin dan Ibundaku Dra. Hj. Gia Pagiling, adik dan seluruh keluargaku yang telah mencurahkan segala doa dan kasih sayangnya kepada penulis sehingga penulis dapat menyelesaikan apa yang telah dicitakannya.

Semoga skripsi ini dapat bermanfaat bagi semua pihak yang terkait dan semoga semua bantuan dan dukungan yang diberikan oleh semua pihak bernilai ibadah disisi Allah Swt., Amin

Makassar, Januari 2012

Penulis





# DAFTAR ISI

	<b>Halaman</b>
<b>HALAMAN JUDUL.....</b>	<b>i</b>
<b>PERNYATAAN KEASLIAN SKRIPSI.....</b>	<b>ii</b>
<b>PENGESAHAN SKRIPSI.....</b>	<b>iii</b>
<b>ABSTRAK.....</b>	<b>iv</b>
<b>KATA PENGANTAR.....</b>	<b>vi</b>
<b>DAFTAR ISI.....</b>	<b>ix</b>
<b>DAFTAR TABEL.....</b>	<b>xi</b>
<b>DAFTAR GAMBAR.....</b>	<b>xii</b>
<b>DAFTAR LAMPIRAN.....</b>	<b>xvi</b>
<b>BAB I PENDAHULUAN.....</b>	<b>1-4</b>
A. Latar Belakang.....	1
B. Rumusan Masalah.....	4
C. Tujuan Penelitian.....	4
D. Manfaat Penelitian.....	4
<b>BAB II TINJAUAN PUSTAKA.....</b>	<b>5-17</b>
A. Taksonomi Familia <i>Arecaceae</i> .....	5
B. Morfologi Tumbuhan.....	7
C. Morfologi Familia <i>Arecaceae</i> .....	12
D. Syarat Tumbuh Familia <i>Arecaceae</i> .....	14
E. Manfaat Tumbuhan Familia <i>Arecaceae</i> .....	15
F. Nama Daerah Setiap Jenis Familia <i>Arecaceae</i> .....	17
<b>BAB III METODE PENELITIAN.....</b>	<b>19-21</b>
A. Jenis Penelitian.....	19
B. Variabel Penelitian.....	19
C. Definisi Operasional.....	19
D. Ruang Lingkup dan Batasan Penelitian.....	19

E. Prosedur Penelitian.....	20
F. Analisis Data.....	21
<b>BAB IV HASIL DAN PEMBAHASAN .....</b>	<b>22-65</b>
A. Hasil Pengamatan.....	22
B. Pembahasan.....	58
<b>BAB V KESIMPULAN DAN SARAN.....</b>	<b>66</b>
A. Kesimpulan.....	66
B. Saran.....	66
<b>DAFTAR PUSTAKA.....</b>	<b>67</b>
<b>LAMPIRAN.....</b>	<b>69</b>



## DAFTAR TABEL

Tabel 2.1	Nama Lokal Familia <i>Arecacea</i> Untuk Setiap Jenis di Beberapa Daerah Indonesia.....	17
Tabel 2.2	Nama Lokal Familia <i>Arecacea</i> Untuk Setiap Jenis di Beberapa Daerah Indonesia.....	18
Tabel 4.1	Morfologi Akar Familia <i>Arecaceae</i> pada Tingkatan Jenis.....	22
Tabel 4.2	Morfologi Batang Familia <i>Arecaceae</i> pada Tingkatan Jenis.....	22
Tabel 4.3	Morfologi Daun Familia <i>Arecaceae</i> pada Tingkatan Jenis.....	23
Tabel 4.4	Morfologi Daun Familia <i>Arecaceae</i> pada Tingkatan Jenis.....	24
Tabel 4.5	Morfologi Bunga Familia <i>Arecaceae</i> pada Tingkatan Jenis.....	25
Tabel 4.6	Morfologi Bunga Familia <i>Arecaceae</i> pada Tingkatan Jenis.....	26
Tabel 4.7	Morfologi Bunga Familia <i>Arecaceae</i> pada Tingkatan Jenis.....	26
Tabel 4.8	Morfologi Buah Familia <i>Arecaceae</i> pada Tingkatan Jenis.....	27
Tabel 4.9	Morfologi Biji Familia <i>Arecaceae</i> pada Tingkatan Jenis.....	27

## DAFTAR GAMBAR

Gambar 4.1	Morfologi Kelapa ( <i>Cocos nucifera</i> ).....	28
Gambar 4.2	Akar .....	28
Gambar 4.3	Batang .....	28
Gambar 4.4	Daun Muda : Daun Tunggal.....	29
Gambar 4.5	Daun Tua : Daun Majemuk Menyirip Genap.....	29
Gambar 4.6	Bunga Tongkol Majemuk.....	30
Gambar 4.7	Bagian-bagian Bunga.....	30
Gambar 4.8	Kelopak Bunga Kelapa.....	31
Gambar 4.9	Mahkota Bunga.....	31
Gambar 4.10	Benang Sari.....	31
Gambar 4.11	Putik.....	32
Gambar 4.12	Buah Batu.....	32
Gambar 4.13	Morfologi Aren ( <i>Arenga pinnata</i> ).....	33
Gambar 4.14	Akar.....	33
Gambar 4.15	Batang.....	33
Gambar 4.16	Daun Majemuk Menyirip Gasal Beranak Daun Genap.....	34
Gambar 4.17	Bunga Tongkol Majemuk.....	34
Gambar 4.18	Kelopak Bunga.....	35
Gambar 4.19	Mahkota Bunga .....	35
Gambar 4.20	Benang Sari .....	35
Gambar 4.21	Buah Batu.....	36

Gambar 4.22	Biji .....	36
Gambar 4.23	Morfologi Lontar ( <i>Borassus flabellifer</i> ).....	37
Gambar 4.24	Akar.....	37
Gambar 4.25	Batang.....	37
Gambar 4.26	Daun Tunggal .....	38
Gambar 4.27	Bunga Tongkol Majemuk .....	38
Gambar 4.28	Bagian-bagian Bunga.....	38
Gambar 4.29	Kelopak dan Mahkota Bunga.....	39
Gambar 4.30	Benang Sari.....	39
Gambar 4.31	Buah Batu.....	39
Gambar 4.32	Morfologi Pinang ( <i>Areca catechu</i> ).....	40
Gambar 4.33	Akar.....	40
Gambar 4.34	Batang.....	40
Gambar 4.35	Daun Muda : Daun Tunggal.....	41
Gambar 4.36	Daun Tua : Daun Majemuk Menyirip Genap.....	41
Gambar 4.37	Bunga Tongkol Majemuk.....	41
Gambar 4.38	Bagian-bagian Bunga.....	42
Gambar 4.39	Benang Sari.....	42
Gambar 4.40	Buah Batu .....	42
Gambar 4.41	Biji.....	43
Gambar 4.42	Penampang Terbelah Biji.....	43
Gambar 4.43	Morfologi Palem Putri ( <i>Veitchia merilii</i> ).....	44
Gambar 4.44	Akar.....	44

Gambar 4.45 Batang .....	44
Gambar 4.46 Daun Majemuk Gasal Beranak Daun Genap.....	45
Gambar 4.47 Bunga Tongkol Majemuk.....	45
Gambar 4.48 Bagian-bagian Bunga.....	46
Gambar 4.49 Kelopak dan Mahkota Bunga.....	46
Gambar 4.50 Benang Sari .....	47
Gambar 4.51 Putik.....	47
Gambar 4.52 Buah Batu.....	48
Gambar 4.53 Biji.....	48
Gambar 4.54 Penampang Terbelah Biji.....	48
Gambar 4.55 Morfologi Palem Kuning ( <i>Chrysalidocarpus lutescens</i> ).....	49
Gambar 4.56 Akar.....	49
Gambar 4.57 Batang.....	49
Gambar 4.58 Daun Majemuk Menyirip Genap.....	50
Gambar 4.59 Bunga Tongkol Majemuk.....	50
Gambar 4.60 Bagian Bunga Tongkol Majemuk.....	51
Gambar 4.61 Bagian-bagian Bunga.....	51
Gambar 4.62 Benang Sari.....	52
Gambar 4.63 Buah Batu.....	52
Gambar 4.64 Biji.....	53
Gambar 4.65 Penampang Terbelah Biji .....	53
Gambar 4.66 Morfologi Palem Raja ( <i>Roystonea regia</i> ).....	54
Gambar 4.67 Akar.....	54

Gambar 4.68 Batang.....	54
Gambar 4.69 Daun Majemuk Menyirip Genap.....	55
Gambar 4.70 Bunga Tongkol Majemuk.....	55
Gambar 4.71 Bagian-bagian Bunga.....	55
Gambar 4.72 Benang Sari.....	56
Gambar 4.73 Buah Batu .....	56
Gambar 4.74 Biji.....	57
Gambar 4.75 Penampang Terbelah Biji.....	57



## DAFTAR LAMPIRAN

- Lampiran 1. Daftar Deksripsi Morfologi Familia *Arecaceae*
- Lampiran 2. Surat-surat Penelitian
- Lampiran 3. Data Tahun 2009 Luas Areal , Jumlah Petani , Produksi,  
Produktivitas dan Potensi Tanaman Perkebunan Kabupaten  
Gowa





# BAB I

## PENDAHULUAN

### *A. Latar Belakang*

Bumi ini terdiri atas berbagai macam makhluk hidup diantaranya tumbuhan (flora). Tumbuhan terbagi lagi menjadi berbagai familia, misalnya familia *Arecaceae*. Jumlah anggota jenis tumbuhan ini sangat banyak yang tersebar di daerah tropis dan subtropis. Oleh karena itu terdapat perbedaan morfologi familia *Arecaceae*.<sup>1</sup>

Di dalam Al-Qur'an, Allah berfirman tentang kelimpahan dan hakikat penciptaan tumbuhan di bumi ini dalam firman Allah Swt., dalam Q.S Al-Hijr/15 ayat 19-20 :

وَالْأَرْضَ مَدَدْنَاهَا وَأَلْقَيْنَا فِيهَا رَوَاسِيَ وَأَنْبَتْنَا فِيهَا مِنْ كُلِّ شَيْءٍ مَوْزُونٍ ﴿١٩﴾ وَجَعَلْنَا لَكُمْ فِيهَا مَعِيشَ  
وَمَنْ لَسْتُمْ لَهُمْ بَرَازِقِينَ ﴿٢٠﴾

Terjemahnya :

Dan Kami telah menghamparkan bumi dan menjadikan padanya gunung-gunung dan Kami tumbuhkan padanya segala sesuatu menurut ukuran. Dan Kami telah menjadikan untukmu di bumi keperluan-keperluan hidup, dan (kami menciptakan pula) makhluk-makhluk yang kamu sekali-kali bukan pemberi rezki kepadanya.<sup>2</sup>

---

<sup>1</sup>Gembong Tjitrosoepomo, *Taksonomi Tumbuhan (Spermatophyta)*, (Gadjah Mada University Press, 1991), h. 460.

<sup>2</sup>Departemen Agama, *Al-Qur'an dan Terjemahnya*, (Semarang: Asy Syifa, 1998), h. 1.

Allah Juga berfirman di dalam Q.S Al-Qaaf/50 ayat 7 :

وَالْأَرْضَ مَدَدْنَاهَا وَأَلْقَيْنَا فِيهَا رَوَاسِيَ وَأَنْبَتْنَا فِيهَا مِنْ كُلِّ زَوْجٍ بَهِيجٍ ﴿٧﴾

Terjemahnya :

Dan Kami hamparkan bumi itu dan Kami letakkan padanya gunung-gunung yang kokoh dan Kami tumbuhkan padanya segala macam tanaman yang indah dipandang mata.<sup>3</sup>

Tumbuhan yang tersebar di bumi, contohnya familia *Arecaceae* berguna sebagai tanaman hias. Tumbuhan ini mempunyai ciri khas batangnya yang panjang dan keras, daun lebar dengan tangkai daun panjang. Selain itu pada tumbuhan ini mulai dari akar, batang, daun, bunga, buah dan bijinya banyak bermanfaat bagi kehidupan manusia, sehingga tumbuhan ini dikenal sebagai tumbuhan multifungsi.<sup>4</sup>

Keberadaan tumbuhan yang melimpah ini, pasti banyak memberikan manfaat kepada makhluk hidup atau organisme lain khususnya pada manusia. Sebagaimana yang terkandung di dalam Al-Qur'an, Allah Swt., berfirman mengenai pohon Zaitun yang tergolong familia *Arecaceae*, dalam Q.S An-Nur/24 ayat 35 :

﴿اللَّهُ نُورُ السَّمَوَاتِ وَالْأَرْضِ مِثْلُ نُورِهِ كَمِشْكُوتٍ فِيهَا مِصْبَاحٌ الْمِصْبَاحُ فِي زُجَاجَةٍ الزُّجَاجَةُ كَأَنَّهَا كَوْكَبٌ دُرِّيٌّ يُوقَدُ مِنْ شَجَرَةٍ مُبْرَكَةٍ زَيْتُونَةٍ لَا شَرْقِيَّةٍ وَلَا غَرْبِيَّةٍ يَكَادُ زَيْتُهَا يُضِيءُ وَلَوْ لَمْ تَمْسَسْهُ نَارٌ نُورٌ عَلَى نُورٍ يَهْدِي اللَّهُ لِنُورِهِ مَنْ يَشَاءُ وَيَضْرِبُ اللَّهُ الْأَمْثَالَ لِلنَّاسِ وَاللَّهُ بِكُلِّ شَيْءٍ عَلِيمٌ ﴿٣٥﴾﴾

<sup>3</sup>Lihat...*Ibid*.

<sup>4</sup>Pohon Siwalan Ciri Khas Kota Tuban (<http://blog.ub.ac.id/mrgetek/2010/05/26/pohon-siwalan-ciri-khas-kota-tuban/>) (22 Juni 2010), h. 1.

Terjemahnya :

Allah (Pemberi) cahaya (kepada) langit dan bumi. perumpamaan cahaya Allah, adalah seperti sebuah lubang yang tak tembus, yang di dalamnya ada pelita besar. pelita itu di dalam kaca (dan) kaca itu seakan-akan bintang (yang bercahaya) seperti mutiara, yang dinyalakan dengan minyak dari pohon yang berkahnya, (yaitu) pohon zaitun yang tumbuh tidak di sebelah timur (sesuatu) dan tidak pula di sebelah barat(nya), yang minyaknya (saja) Hampir-hampir menerangi, walaupun tidak disentuh api. cahaya di atas cahaya (berlapis-lapis), Allah membimbing kepada cahaya-Nya siapa yang Dia kehendaki, dan Allah memperbuat perumpamaan-perumpamaan bagi manusia, dan Allah Maha mengetahui segala sesuatu.<sup>5</sup>

Tumbuhan ini banyak memberikan manfaat kepada manusia, terutama di Indonesia umumnya digunakan dalam pembuatan makanan, bidang ekonomi, obat dan lain-lain. Sebagai contoh pada akar aren berkhasiat mengatasi sariawan dan batu ginjal. Batang lontar yang dimanfaatkan sebagai penghasil kayu untuk bahan bangunan. Daun lontar dapat digunakan dalam kerajinan, seperti pembuatan kipas, tikar, topi, aneka ranjang, tenunan untuk pakaian dan sasando (alat musik tradisonal di Timor). Untuk bunga, buah dan biji lontar dimanfaatkan dalam pembuatan makanan, terutama di Sulawesi-Selatan yang terkenal dengan tumbuhan lontarnya yang karangan bunganya (terutama tongkol bunga betina) disadap menjadi nira. Nira ini dapat dimasak menjadi gula atau difermentasi menjadi tuak, semacam minuman beralkohol yang pembuatannya dapat kita lihat di berbagai daerah di Sulawesi-Selatan, khususnya di kabupaten Gowa.<sup>6</sup>

Umumnya familia *Arecaceae* terdapat di kabupaten Gowa, baik di dataran tinggi maupun di dataran rendah. Di dataran tinggi banyak terdapat aren dan pinang sedangkan untuk dataran rendah umumnya terdapat kelapa, lontar, palem putri, palem kuning dan

---

<sup>5</sup>Lihat...Departemen Agama, *op. cit*, h. 3

<sup>6</sup>Rahman, Sekretaris Desa *Tinggimae, Dusun Borong, Kec. Barombong, Kab. Gowa, Sulsel*, wawancara oleh penulis di *Desa Tinggimae*, 18 Desember 2009.

palem raja. Oleh karena itu perlu adanya penelitian mengenai identifikasi morfologi familia *Arecaceae* di kabupaten Gowa agar masyarakat mengenali sehingga dapat memanfaatkan dan melestarikan tumbuhan ini.<sup>7</sup>

### ***B. Rumusan Masalah***

Rumusan masalah pada penelitian yang diteliti, yaitu bagaimanakah morfologi familia *Arecaceae* yang terdapat di kabupaten Gowa?

### ***C. Tujuan Penelitian***

Berdasarkan rumusan masalah, maka tujuan penelitian ini adalah untuk mengetahui morfologi familia *Arecaceae* yang terdapat di kabupaten Gowa.

### ***D. Manfaat Penelitian***

Hasil penelitian ini, diharapkan dapat :

1. Mengenal ciri morfologi familia *Arecaceae*, dapat mengetahui perbedaan morfologi tumbuhan ini di kabupaten Gowa.
2. Sebagai bahan informasi, rujukan, pedoman dan perbandingan untuk penelitian-penelitian selanjutnya yang ada kaitannya dengan penelitian ini.

---

<sup>7</sup>Agustina, Kepala Statistik Dinas Perkebunan, Kab. Gowa, Sulsel, *Wawancara oleh penulis di Desa Tinggimae*, 6 Juli 2011.

## BAB II

### TINJAUAN PUSTAKA

#### ***A. Taksonomi Familia Arecaceae***

Familia *Arecaceae* dalam pengklasifikasian mempunyai genus yang jumlahnya sangat banyak. Oleh karena itu, banyak pakar yang membagi atas beberapa genus yang jumlahnya kadang-kadang berbeda antara satu pakar dengan pakar yang lain.<sup>8</sup>

Tumbuhan ini jumlahnya sangat banyak dan tersebar di bumi ini, contohnya di Indonesia dikenal sebagai negara kaya dengan berbagai tumbuhan ini. Oleh karena jenisnya begitu banyak, belum semua tumbuhan tergolong kedalam familia *Arecaceae* yang tumbuh di Indonesia ini diketahui namanya. Hal ini disebabkan banyak jenis tumbuhan ini tumbuh tersebar di hutan-hutan Indonesia, misalnya di Sumatera, Kalimantan, Sulawesi, Irian Jaya, hingga pula-pulau kecil. Biasanya yang luput dari pengamatan adalah jenis dari segi penampilannya kurang mencolok atau kurang menarik sebagai tanaman hias dan tidak banyak manfaatnya untuk kehidupan.<sup>9</sup>

Di dalam Al-Qur'an, Allah berfirman tentang keberadaan tumbuhan yang bermacam-macam di bumi ini dalam firman Allah Swt., dalam Q.S An'am/6 ayat 99 :

---

<sup>8</sup>Sudarnadi, *Tumbuhan Monokotil* (<http://www.library.USU.Ac.id/download/hutan-edi%20batara/pdf>) (8 November 2009), h. 1.

<sup>9</sup>Nazaruddin, *Palem Hias* (<http://www.library.USU.Ac.id/download/hutan-edi%20batara/pdf>) (8 November 2009), h. 1.

وَهُوَ الَّذِي أَنْزَلَ مِنَ السَّمَاءِ مَاءً فَأَخْرَجْنَا بِهِ نَبَاتٍ كُلِّ شَيْءٍ فَأَخْرَجْنَا مِنْهُ خَضِرًا نُخْرُجُ  
 مِنْهُ حَبًّا مُتَرَاكِبًا وَمِنَ النَّخْلِ مِن طَلْعِهَا قِنْوَانٌ دَانِيَةٌ وَجَنَّاتٍ مِّنْ أَعْنَابٍ وَالزَّيْتُونَ  
 وَالرُّمَّانَ مُشْتَبِهًا وَغَيْرَ مُتَشَبِهٍ<sup>10</sup> أَنْظُرُوا إِلَى ثَمَرِهِ إِذَا أَثْمَرَ وَيَنْعِهِ<sup>11</sup> إِنَّ فِي ذَٰلِكُمْ لَآيَاتٍ  
 لِّقَوْمٍ يُؤْمِنُونَ

Terjemahnya :

Dan dialah yang menurunkan air hujan dari langit, lalu kami tumbuhkan dengan air itu segala macam tumbuh-tumbuhan Maka kami keluarkan dari tumbuh-tumbuhan itu tanaman yang menghijau. kami keluarkan dari tanaman yang menghijau itu butir yang banyak; dan dari mayang korma mengurai tangkai-tangkai yang menjulai, dan kebun-kebun anggur, dan (Kami keluarkan pula) zaitun dan delima yang serupa dan yang tidak serupa. perhatikanlah buahnya di waktu pohonnya berbuah dan (perhatikan pulalah) kematangannya. Sesungguhnya pada yang demikian itu ada tanda-tanda (kekuasaan Allah) bagi orang-orang yang beriman.<sup>10</sup>

Oleh karena itu, pentingnya pengelompokan (Taksonomi) familia *Arecaceae* agar dapat diidentifikasi jenisnya. Tentang penamaan tumbuhan ini didasarkan pada keseragaman dalam tata nama baru yang semua familia tanaman berkahiran *ceae*. Berikut ini Sistematika Botani *Arecaceae* :

Regnum : *Plantae* UNIVERSITAS ISLAM NEGERI  
 Divisio : Magnoliophyta (*Angiospermae*)  
 Classis : Liliopsida (*Monocotyledoneae*)  
 Ordo : *Arecales*  
 Familia : *Arecaceae*.<sup>11</sup>

<sup>10</sup>Lihat...Departemen Agama, *op. cit*, h. 4.

<sup>11</sup>Van Stenis, C. G. G. S, *Flora*, (Jakarta: Pradnya Paramita, 2006), h. 36.

## B. Morfologi Tumbuhan

### 1. Akar (*radix*)

Akar merupakan bagian pokok bagi tumbuhan yang tubuhnya telah merupakan kormus. Pada akar terdapat bagian-bagian, yaitu leher akar atau pangkal akar (*collum*) yang merupakan bagian akar bersambungan dengan pangkal batang. Ujung akar (*apex radice*) merupakan bagian akar yang paling muda, terdiri atas jaringan-jaringan yang masih dapat mengadakan pertumbuhan. Batang akar (*corpus radice*) adalah bagian akar yang terdapat antara leher akar dan ujungnya. Cabang-cabang akar (*radix lateralis*), bagian-bagian akar tidak langsung bersambungan dengan pangkal batang, tetapi keluar dari akar pokok, dan masing-masing dapat mengadakan percabangan lagi. Serabut akar (*fibrilla radicalis*) merupakan cabang-cabang akar yang halus dan berbentuk serabut. Rambut-rambut akar (*pilus radicalis*), yaitu bagian akar yang sesungguhnya hanyalah merupakan penonjolan sel-sel kulit luar akar yang panjang. Bentuknya seperti bulu atau rambut, oleh karena itu dinamakan rambut akar atau bulu akar. Dengan adanya rambut-rambut akar ini bidang penyerapan akar menjadi luas, sehingga lebih banyak air dan zat-zat makanan dapat dihisap. Tudung akar (*calyptra*) adalah bagian akar yang letaknya paling ujung, terdiri atas jaringan yang berguna untuk melindungi ujung akar yang masih muda dan lemah.<sup>12</sup>

Sistem perakaran terdiri atas akar tunggang dan akar serabut. Akar tunggang merupakan akar lembaga tumbuh terus menjadi akar pokok yang bercabang-cabang menjadi akar-akar yang lebih kecil. Akar pokok yang berasal dari akar lembaga disebut akar tunggang (*radix primaria*). Susunan akar yang demikian ini biasa terdapat pada

---

<sup>12</sup>Syamsiah, *Taksonomi Tumbuhan Tinggi*, (Makassar: Jurusan Biologi FMIPA UNM, 2008), h. 120.

tumbuhan biji belah (*Dicotyledoneae*) dan tumbuhan biji telanjang (*Gymnospermae*). Akar serabut adalah akar lembaga dalam perkembangan selanjutnya mati atau kemudian disusul oleh sejumlah akar yang kurang lebih sama besar dan semuanya keluar dari pangkal batang. Akar-akar ini karena bukan berasal dari calon akar yang asli dinamakan akar liar, bentuknya seperti serabut, oleh karena itu dinamakan akar serabut (*radix adventicia*).<sup>13</sup>

## 2. Batang (*caulis*)

Batang adalah bagian tubuh tumbuhan yang penting dan dapat dibedakan antara tumbuhan yang tidak berbatang dan tumbuhan berbatang. Tumbuhan tidak berbatang (*planta acaulis*) merupakan tumbuhan yang benar tidak berbatang sesungguhnya tidak ada hanyatampaknya saja tidak ada. hal itu disebabkan karena batang sangat pendek, sehingga semua daunnya keluar dari bagian atas akarnya dan tersusun rapat satu sama lain merupakan suatu roset (*rosula*). Batang dibedakan menjadi batang basah (*herbaceus*), batang berkayu (*lignosus*), batang rumput (*calmus*) dan batang mendong (*calamus*). Batang tumbuhan mempunyai bentuk yang bermacam-macam, contohnya bulat (*teres*) yang terdapat pada familia *Arecaceae*. Arah tumbuh batang berbeda-beda, salah satu contohnya adalah tumbuh tegak lurus (*erectus*), contohnya pada tumbuhan palem-paleman.<sup>14</sup>

## 3. Daun (*folium*)

Daun adalah bagian tumbuhan (organ), yang terdapat di bagian batang tempat duduknya atau melekatnya daun dinamakan buku-buku (*nodus*) batang dan tempat di atas

---

<sup>13</sup>Arecaceae (<http://id.wikipedia.org/wiki/Arecaceae> (16 Mei 2010), h. 1.

<sup>14</sup>Witono, *Koleksi Palem Untuk Kebun Raya Cibodas* (<http://www.library.USU.Ac.id/download/hutan-edi%20batara/pdf> (8 November 2009), h. 1.



daun yang merupakan sudut antara batang daun dinamakan ketiak daun (*axilla*). Daun mempunyai bagian-bagian, yaitu pelepah daun (*vagina*), tangkai daun (*petiolus*) dan helaian daun (*lamina*). Morfologi daun diantaranya ujung daun (*apeks*), tepi daun (*margo folii*) dan pangkal daun (*basal*). Bentuk daun (*circumscriptio*) beranekaragaman contohnya bulat, perisai, melonjong sedangkan untuk tipe daun dikenal ada daun tunggal dan daun majemuk. Pertulangan daun ada yang menyirip, menjari, melengkung dan sejajar.<sup>15</sup>

#### 4. Bunga (*flos*)

Bunga dengan nama latin *flos* mempunyai bagian-bagian, yaitu tangkai bunga (*pedicellus*), dasar bunga (*receptaculum*), hiasan bunga (*perianthium*) dan alat perkembangbiakan.

##### a. Tangkai bunga (*pedicellus*)

*Pedicellus* merupakan bagian bunga yang masih jelas bersifat *caulis* (batang), seringkali terdapat daun-daun peralihan, yaitu bagian-bagian yang menyerupai daun, berwarna hijau, seakan-akan peralihan daun biasa ke hiasan bunga. Tangkai bunga seringkali melekat daun tangkai (*brakteola*).

##### b. Dasar bunga (*receptaculum*)

Dasar bunga (*receptaculum*) adalah tangkai yang seringkali melebar, dengan ruas-ruas pendek, sehingga daun-daun yang telah mengalami metamorfosis menjadi bagian-bagian bunga yang duduk amat rapat satu sama lain, bahkan biasanya tampak duduk dalam satu lingkaran.

---

<sup>15</sup>LIPI, *Palem Indonesia* (<http://www.library.USU.Ac.id/download/hutan-edi%20batara/pdf>) (8 November 2009), h. 1.

### c. Hiasan bunga (*perianthium*)

#### 1). Kelopak (*calyx*)

Kelopak merupakan kesatuan daun-daun bunga pertama mulai dari bawah, pada kuncup bunga terletak paling luar. Gunanya untuk melindungi bagian-bagian bunga lainnya dari gangguan luar, sebelum kuncup bunga itu mekar, *calyx* tidak selalu akan gugur, bilamana bunganya kemudian tumbuh hingga menjadi buah masak.

Jenis tanaman mempunyai jumlah daun *calyx* yang berbeda, biasanya jumlah tersebut adalah kelipatan 3. Individu daun kelopak bunga ini bersatu pada dalam mendukung duduknya bakal buah pada dasar bunga. Paduan daun kelopak bunga disebut *calyx* atau *sepalum*. Warna kelopak bunga pada umumnya hijau, dengan demikian dapat membantu menyelenggarakan proses fotosintesis. Perlekatan daun dibedakan diantaranya berlekatan, berbagi, bercangap, berlekuk, lepas atau bebas.

#### 2). Mahkota bunga (*corolla*)

*Corolla* merupakan kesatuan daun-daun bunga yang kedua dari bawah yaitu terletak pada lingkaran di atas kelopak bunga yang belum mekar, maka tajuk bunga itu membungkus dan melindungi stamen serta *pistillum* dari gangguan luar.

*Corolla* adalah hiasan bunga paling menarik, bermacam-macam warnanya, merah, ungu, biru, violet. Karena warna dan penampilannya menarik, mahkota bunga secara tidak langsung dan alami menarik perhatian serangga yang dapat membantu proses penyerbukan.

### d. Alat perkembangbiakan

#### 1). Benang sari (*stamen*)

Benang sari adalah alat kelamin jantan pada bunga. Keseluruhan benang sari pada sekuntum bunga disebut *androecium*. Benang sari (*stamen*) yang normal mempunyai tangkai sari (*filamentum*) dan kepala sari (*anthera*). Kepala sari yang masih muda semula 4 kantong serbuk sari, bilamana kemudian menjadi dewasa, maka tiap dua kantong serbuk sari melebarkan diri menjadi satu ruang serbuk sari sehingga kepala sari yang telah masak mempunyai ruang serbuk sari yang besar. Kedua ruang serbuk sari itu dihubungkan satu sama lain oleh suatu jaringan yang disebut penghubung ruang sari (*connectium*) adalah lanjutan dari tangkai sari yang masuk ke dalam kepala sari dan tumbuh melebar.

## 2). Putik (*pistillum*)

*Pistillum* adalah alat kelamin betina yang salah satu mengandung sel telur yang setelah dibuahi oleh inti sperma yang berasal dari serbuk sari, akhirnya akan berkembang menjadi lembaga dan lembaga itulah yang nantinya akan merupakan tumbuhan baru. Bagian putik yang mengandung sel telur itu namanya bakal biji (*ovulum*) yang akhirnya akan menjadi biji (*semen*) dan sementara itu bagian putik yang didalamnya terdapat bakal biji tadi yaitu bakal buahnya (*ovarium*), akan berubah menjadi buah (*fructus*). Posisi alat kelamin bunga betina (*pistillum*) ada di pusat/tengah dasar bunga. Putik terdiri atas daun buah (*carpel*). Jumlah daun ini bermacam-macam, ada yang tunggal atau simplex dan ada yang majemuk atau *compositus*. Gabungan karpel-karpel ini membentuk *gynoecium*. Selanjutnya masing-masing individu *gynoecium* dinamakan *pistillum*.<sup>16</sup>

## 5. Buah (*fructus*)

Penyerbukan pada bunga telah terjadi dan kemudian diikuti pula oleh pembuahan, maka bakal buah akan tumbuh menjadi buah, dan bakal biji yang terdapat di dalam bakal

---

<sup>16</sup>Lihat...Van Stenis, C. G. G. S, *op. cit*, h. 124-131.

buah akan tumbuh menjadi biji. Buah yang terbentuk dari bakal buah, paling banyak terdapat sisa-sisa bagian bunga yang lazimnya telah gugur umumnya merupakan buah yang tidak terbungkus, jadi merupakan buah yang telanjang (*fructus nudus*). Pada buah terdapat beberapa lapisan, contohnya pada buah kelapa (*Cocos nucifera*) yang tergolong kedalam tipe buah *batu* (*drupa*). Buah ini mempunyai beberapa lapisan dinding, yaitu lapisan luar (*eksocarpium*), lapisan tengah (*mesocarpium*) dan lapisan dalam (*endocarpium*).<sup>17</sup>

## 6. Biji (*semen*)

Penyerbukan yang telah terjadi, diikuti dengan pembuahan, bakal buah tumbuh menjadi buah, dan bakal biji tumbuh menjadi biji. Tumbuhan berbiji (*spermatophyta*), biji ini merupakan alat perkembangbiakan yang utama, karena biji mengandung calon tumbuhan baru (lembaga). Dengan dihasilkannya biji, tumbuhan dapat mempertahankan jenisnya, dan dapat terpenjar ke lain tempat.

Semua biji itu duduk pada suatu tangkai yang keluar dari papan biji atau tembuni (*placenta*). Tangkai pendukung biji itu disebut tali pusar (*funiculus*). Bagian biji tempat perlekatan tali pusar dinamakan pusar biji (*hilus*). Jika biji sudah masak biasanya tali pusarnya putus, sehingga biji terlepas dari tembuninya. Bekas tali pusar umumnya nampak jelas pada biji. Pada biji ada kalanya tali pusar ikut tumbuh, berubah sifatnya menjadi salut atau selaput biji (*arillus*). Bagian ini ada yang merupakan selubung biji yang sempurna, ada yang hanya menyelubungi sebagian biji saja. Berdasarkan tipe

---

<sup>17</sup>Aren ([http://www.iptek.net.id/ind/pd\\_tanobat/view.php?mnu=2&id=273-arecaceae](http://www.iptek.net.id/ind/pd_tanobat/view.php?mnu=2&id=273-arecaceae) (16 Mei 2010), h. 1.

bijinya, terdapat monokotil (*monocotyledoneae*) yang mempunyai biji berkeping satu dan dikotil (*dicotyledoneae*) dengan biji berkeping dua.<sup>18</sup>

### ***C. Morfologi Familia Arecaceae***

#### **1. Akar (*radix*)**

Akar Familia *Arecaceae* adalah akar serabut kaku keras dan cukup besar seperti tambang.<sup>19</sup>

#### **2. Batang (*caulis*)**

Tumbuhan ini berbatang tunggal dan tingginya bisa mencapai 30 m yang batangnya kokoh ramping. Merupakan tumbuhan monokotil atau berkeping satu yang berbatang tunggal. Tinggi pohon bisa mencapai 30 m yang batangnya kokoh ramping. memanjat. Tinggi batangnya (*caulis*) sangat beragam dan ada yang mencapai 100 meter. Berdasarkan tinggi batang, famili *Arecaceae* dapat digolongkan berupa pohon tinggi lebih dari 10 meter, pohon sedang (2-10 meter) maupun kurang dari 2 meter. Batang famili *Arecaceae* ada yang tumbuh tegak ada pula yang merambat pada pohon lain sebagai liana, bentuk yang seperti ini terutama dari spesies-spesies *Hypaena* dan *Dypsis*.<sup>20</sup>

#### **3. Daun (*folium*)**

Daun-daunnya bertulang menyirip (*penninervis*) atau bentuknya seperti kipas, dengan pelepah daun (*vagina*) atau tangkai daun (*petiolus*) yang melebar. Familia

---

<sup>18</sup>Lihat...Van Stenis, C. G. G. S, *op. cit*, h. 130.

<sup>19</sup>Garsinia Lestari dan Ira Puspa Kencana, *Galeri Tanaman Hias Lanskap* (Jakarta: Swadaya, 2008), h. 214.

<sup>20</sup>Shukla, *An Introduction to Axonomy of Angiosperms* (<http://www.library.USU.Ac.id/download/hutan-edi%20batara/pdf> (8 November 2009), h. 1.

*Arecaceae* umumnya berdaun majemuk. Daun *palmately* dan *pinnately*, membentuk tajuk dari batang kokoh yang tidak bercabang, dasar *petiole* luas, berpelepah dan berserat.<sup>21</sup>

#### 4. Bunga (*flos*)

Karangan bunga (tongkol bunga) kerap kali pada ketiak daun (*axilaris*), kadang-kadang terminal, yang mudah kerap kali keseluruhannya dikelilingi oleh satu seludang daun atau lebih, atau (daun) tangkai dan cabang samping mempunyai seludang kecil. Bunga (*flos*) duduk pada cabang yang berdaging tebal atau kerap kali tenggelam di dalamnya, berkelamin 1 (*unisexualis*), jarang berkelamin 2 atau bunga banci (*hermaphroditus*). Tenda bunga (*perigonium*) dalam lingkaran dengan jumlah masing-masing 3, bebas atau bersatu dengan yang lain dan umumnya tebal. Benang sari (*stamen*) 6 sampai 9 buah atau lebih, jarang berjumlah 3 buah, daun buah berjumlah 3, bebas atau bersatu, bakal buah beruang 1 (*unilocularis*) sampai beruang 3 (*trilocularis*), tiap ruang 1 bakal biji (*ovulum*).<sup>22</sup>

#### 5. Buah (*fructus*)

Buah buni (*bacca*) atau buah batu (*drupa*), kadang-kadang tiap-tiap daun buah tumbuh terpisah menjadi sebuah yang berbiji 1. Buah *berry*, *drupe* atau *nut*, biji dengan embrio kecil dan *endosperm*.<sup>23</sup>

#### 6. Biji (*semen*)

Biji dengan tipe monokotil (*monocotyledoneae*) dengan embrio kecil dan *endosperm*.<sup>24</sup>

---

<sup>21</sup>Bandini, *Nipah Pemanis Alami* (<http://www.library.USU.Ac.id/download/hutan-edi%20batara/pdf> (8 November 2009), h. 1.

<sup>22</sup>Studi Jenis dan Penyebaran *Arecaceae* yang Dimanfaatkan Masyarakat Sumatera Utara (<http://www.library.USU.Ac.id/download/hutan-edi%20batara/pdf> (8 November 2009), h. 1.

<sup>23</sup>Genera *Palmarum*, A Classification of Palms Basic on The Work of Harold E (<http://www.library.USU.Ac.id/download/hutan-edi%20batara/pdf> (8 November 2009).

## ***D. Syarat Tumbuh Familia Arecaceae***

### **1. Iklim**

Familia *Areaceae* dapat tumbuh dengan baik pada suhu 25 °C – 200 °C. Familia *Areaceae* menyukai jika ditanam di daerah yang curah hujannya merata sepanjang tahun atau yang huniannya jatuh selama 7 – 10 bulan dalam setahun. Salah satu tumbuhan yang khas di daerah tropis yang secara alami tumbuh pada hutan primer maupun hutan sekunder termasuk pada daerah bekas perladangan liar dan belukar.<sup>25</sup>

### **2. Tanah**

Secara umum familia *Areaceae* dapat tumbuh pada berbagai keadaan, yaitu di tanah kering dataran rendah dan pergunungan, tanah kering berpasir, tanah liat berpasir. Adapun jenis tanah yang dapat ditumbuhi adalah tanah alluvial (biasanya sepanjang tepi sungai), intosol dan cukup lembab dengan ketinggian antara 0 – 2900 meter dengan iklim basah (tipe A dan B) atau basah sampai kering (tipe A, B, C dan D).<sup>26</sup>

## ***E. Manfaat Tumbuhan Familia Arecaceae***

Beberapa jenis famili *Areaceae* termasuk jenis yang serbaguna. Berdasarkan kegunaan jenis-jenis palem dapat dikelompokkan antara lain :

1. Sumber Karbohidrat, baik dalam bentuk pati maupun gula, contohnya pada aren (*Arenga pinnata*)
2. Sumber Minyak. Sudah sejak lama masyarakat Indonesia memanfaatkan kelapa (*Cocos nucifera*) untuk minyak goreng.

---

<sup>24</sup>Robert, A. *Palm*. (<http://www.omch4w.com/journal> (8 Februari 2010), h. 1.

<sup>25</sup>Lihat...Sudarnadi, *loc. cit*.

<sup>26</sup>Prianto, *Kelapa Sawit*. (<http://www.depperin.go.id> (12 Februari 2010), h. 1.

3. Sumber Bahan Anyaman. Familia *Arecaceae* merupakan bahan anyaman yang berkulit tinggi. Beberapa jenis palem juga dapat menghasilkan daun yang dapat dianyam, misalnya pada kelapa (*Cocos nucifera*).
4. Sumber Bahan Bangunan. Ada jenis-jenis palem yang mempunyai batang yang kuat untuk pengganti kayu contohnya palem raja. Di Bali batang-batang kelapa menjadi tiang ataupun berguna sebagai bahan ukiran perkakas rumah tangga.
5. sumber tanaman hias. Banyak jenis palem yang sudah dimanfaatkan untuk tanaman hias jalan ataupun tanaman, contohnya pada palem kuning (*Chrysalidocarpus lutescens*).<sup>27</sup>

Famili *Arecaceae* meliputi berbagai jenis yang sudah dimanfaatkan berjuta-juta penduduk di daerah tropika. Beribu-ribu spesies yang termasuk famili *Arecaceae*, banyak diantaranya dapat berbentuk pohon setinggi 30 meter. Kebanyakan hidup di daerah tropika dan terdapat di daerah beriklim sedang. Pada jaman kapur atas dan tersier bawah, palma tersebar luas di belahan bumi sebelah utara, sampai sejauh Kanada. Familia *Arecaceae* jaman sekarang merupakan sumber makanan (kelapa dan lontar), kayu, serat untuk pakaian, daun untuk atap rumah, juga sumber yang menghasilkan minyak, tepung, sagu dan banyak produk lain lagi.<sup>28</sup>

Familia *Arecaceae* umumnya memberikan manfaat sebagai makanan, perlindungan, pakaian dan kebutuhan hidup lainnya. Buah (*fructus*) *Cocos nucifera* (kelapa) yang sudah masak (matang digunakan sebagai minuman susu dingin dan yang mentah sebagai kopra (*endosperm* yang dikeringkan) yang kaya akan minyak dan protein.

---

<sup>27</sup>Lihat...LIPI, *loc. cit.*

<sup>28</sup>Tjitrosomo, *Botani Umum 3* (<http://www.library.USU.Ac.id/download/hutan-edi%20batara/pdf> (8 November 2009)).



Biji *Areca catechu* (pinang) digunakan sebagai bahan kunyahan bersama dengan daunnya dan pucuknya digunakan sebagai sayuran.<sup>29</sup>

Sehubungan dengan manfaat tumbuhan familia *Arecaceae* ini, Allah SWT menumbuhkan tumbuh-tumbuhan yang bermanfaat di bumi ini, sebagaimana firman Allah dalam Q.S. Asy Syu'raa'/26 ayat 7 – 8 :

أَوَلَمْ يَرَوْا إِلَى الْأَرْضِ كَمْ أَنْبَتْنَا فِيهَا مِنْ كُلِّ زَوْجٍ كَرِيمٍ ﴿٧﴾ إِنَّ فِي ذَلِكَ لَآيَةً وَمَا كَانَ أَكْثَرُهُمْ مُؤْمِنِينَ ﴿٨﴾

Terjemahnya :

Dan apakah mereka tidak memperhatikan bumi, berapakah banyaknya Kami tumbuhkan di bumi ini berbagai macam tumbuh-tumbuhan yang baik ? Sesungguhnya pada yang demikian itu benar-benar terdapat suatu tanda kekuasaan Allah. Dan kebanyakan mereka tidak Beriman.<sup>30</sup>

UNIVERSITAS ISLAM NEGERI  
ALAUDDIN  
M A K A S S A R

---

<sup>29</sup>PalmTree[http://translate.google.co.id/translate?hl-id&len/id&u=http://www.spalmtrees.comPalm-Trees-Frequently-Asked-Questions.htm](http://translate.google.co.id/translate?hl=id&len/id&u=http://www.spalmtrees.comPalm-Trees-Frequently-Asked-Questions.htm) (24 Mei 2010).

<sup>30</sup>Lihat...Bandini, *loc. cit.*

## ***F. Nama Daerah Setiap Jenis Familia Arecaceae***

Familia *Areceae* untuk setiap jenisnya mempunyai nama berbeda-beda untuk masing-masing daerah, seperti tertera pada Tabel di bawah ini.<sup>31</sup>

Tabel 2.1 Nama Lokal Familia *Areceae* untuk Setiap Jenis di Beberapa Daerah di Indonesia.

<b>Nama Daerah</b>	<b>Kelapa</b>	<b>Aren</b>	<b>Lontar</b>	<b>Pinang</b>
Sumatera	Baku (Aceh), nyiui (Lampung)	Bak juk (Aceh), ache (Nias)	Lontar (Minangkabau)	Pinang (Aceh), buwah (Lampung)
Jawa	Kalapa (Sunda)	Kawung (Sunda), aren (Madura)	Ental, lontar, taal, tarebung (Madura)	Jambe (Sunda), penang (Madura)
Sulawesi	Kaluku (Makassar dan bugis)	Pohon seho (Manado)	Tala (Makassar dan Bugis)	Pako rapo (Makassar), alosi (Bugis)
Nusa Tenggara	Niu (Bali dan Bima), nyir (Sumbawa)	Jaka, hano (Bali), pola (Sumbawa)	Ental, rontal (Bali), dunta (Sasak), manggito (Sumba),	Buwah jambe (Bali), ua (Bima)
Kalimantan	Enyu (Sampit)	Aren	Lontar (Sampit)	Pinang (Dayak)
Melayu	Kelapa	Enau	Lontar, pohon siwalan, pohon tuak	Melayu

<sup>31</sup>Lihat...LIPI, *loc. cit.*

Tabel 2.2 Nama Lokal Familia *Arecaceae* untuk Setiap Jenis di Beberapa Daerah di Indonesia.

<b>Nama Daerah</b>	<b>Palem putri</b>	<b>Palem kuning</b>	<b>Palem raja</b>
Sumatera	Palem putri	Koncih	Palem
Jawa	Palem putri	Kimhong nusa (Jakarta)	Palem beureum
Sulawesi	Palem putri	Tilang-gele duluku, kolendingi ungggaagu	Palem raja
Nusa Tenggara	Palem putri	Pacar foya, pacar aik	Palem raja
Kalimantan	Palem putri	Palem kuning	Palem tinggi
Melayu	Pohon palem putri	Pohon palem kuning	Pohon palem raja



## **BAB III**

### **METODE PENELITIAN**

#### ***A. Jenis penelitian***

Jenis penelitian ini adalah penelitian observasi (survey) lapangan yang menggambarkan morfologi familia *Arecaceae* di kabupaten Gowa.

#### ***B. Variabel Penelitian***

Variabel penelitian ini adalah morfologi familia *Arecaceae* di kabupaten Gowa.

#### ***C. Definisi Operasional Variabel***

Morfologi familia *Arecaceae* adalah kajian mengenai akar (*radix*), batang (*caulis*), daun (*folium*), bunga (*flos*), buah (*fructus*), dan biji (*semen*) pada familia *Arecaceae*. Familia *Arecaceae* merupakan tumbuhan yang habitusnya pohon dan dapat digunakan sebagai bahan bangunan, makanan, obat dan lain-lain.

#### ***D. Ruang Lingkup dan Batasan Penelitian***

Penelitian ini dilakukan di kabupaten Gowa dengan metode survey (lapangan) yang dilaksanakan pada bulan Oktober 2010.

## ***E. Prosedur Penelitian***

### 1. Alat Penelitian

Alat-alat yang digunakan pada penelitian ini, yaitu kamera digital, cutter, gunting, kapak, pisau, termometer, altimeter, alat tulis menulis dan kain.

### 2. Bahan Penelitian

Jenis tumbuhan yang digunakan pada penelitian ini yaitu jenis-jenis familia *Arecaceae* yang terdapat di kabupaten Gowa.

### 3. Teknik Pengumpulan Data

#### a. Tahap Awal/Persiapan

Langkah pertama-tama yang dilakukan pada penelitian ini survey lapangan untuk menentukan tempat/lokasi penelitian kemudian menentukan morfologi famili *Arecaceae* sebagai objek penelitian.

#### b. Tahap Pelaksanaan

Data yang telah dikumpulkan diperoleh dari parameter hasil pengamatan akar (*radix*) yaitu sistem perakarannya mengenai akar tunggang (*radix primaria*) atau akar serabut (*radix adventicia*). Pengamatan batang (*caulis*) yaitu jenis batang, bentuk batang, permukaan batang, arah tumbuh batang. Pengamatan daun (*folium*) yaitu daun lengkap atau daun tidak lengkap. Identifikasi daun lengkap seperti tangkai daun (*petiolus*), helaian daun (*lamina*) contohnya bangun daun (*circumscriptio*), ujung daun (*apeks*), pangkal daun (*basal*), susunan tulang daun (*nervatio*) dan tepi daun (*margo*). Selanjutnya pengamatan daun yaitu daging daun (*intervenium*), warna daun, permukaan daun, daun tunggal (*folium simplex*), daun majemuk (*folium compositum*), tata letak daun pada batang. Pengamatan bunga (*flos*) yaitu letak dan susunan bagian-bagian bunga, berbunga tunggal (*planta*

*uniflora*), berbunga majemuk (*planta multiflora*), lokasi letak bunga, tata letak bunga, bunga majemuk (*anthotaxis*) contohnya bunga majemuk tidak berbatas (*inflorescentia racemosa*), bunga majemuk berbatas (*inflorescentia cymosa*), bunga majemuk campuran (*inflorescentia mixta*), tipe bunga majemuk. Kelamin bunga, simetri bunga, bagian-bagian bunga contohnya dasar bunga (*receptaculum*), kelopak (*calyx*), mahkota bunga (*corolla*), tenda bunga (*perigonium*), benang sari (*stamen*), tangkai sari (*filamentum*), kepala sari (*anthera*), putik (*pistillum*), bakal buah (*ovarium*), tembuni (*placenta*), bakal biji (*ovulum*), tangkai kepala putik (*stylus*), kepala putik (*stigma*), kelenjar madu (*nectarium*). Selanjutnya pengamatan bunga yaitu rumus bunga. Pengamatan buah (*fructus*) yaitu. buah sejati contohnya buah sejati tunggal, ganda atau majemuk. Pengamatan biji (*semen*) yaitu tipe bijinya contohnya monokotil (*monocotyledoneae*) atau dikotil (*dicotyledoneae*).

### ***F. Analisis Data***

Data yang diperoleh dianalisis secara deskriptif kemudian ditampilkan dalam bentuk gambar dan herbarium.

## BAB IV

### HASIL DAN PEMBAHASAN

#### A. Hasil Pengamatan

Hasil pengamatan morfologi familia *Arecaceae* di kabupaten Gowa ditampilkan pada tabel berikut :

Tabel 4.1 Morfologi Akar Familia *Arecaceae* pada Tingkatan Jenis

No	Nama Spesies	Morfologi Akar		
		Sistem perakaran	Bentuk akar	Panjang
1	<i>Cocos nucifera</i>	Serabut	Tambang	22 cm
2	<i>Arenga pinnata</i>	Serabut	Tambang	12 cm
3	<i>Borassus flabellifer</i>	Serabut	Tambang	17,5 cm
4	<i>Areca catechu</i>	Serabut	Tambang	19,5 cm
5	<i>Veitchia merilii</i>	Serabut	Tambang	13 cm
6	<i>Chrysalidocarpus lutescens</i>	Serabut	Tambang	19 cm
7	<i>Roystonea regia</i>	Serabut	Tambang	18 cm

Tabel 4.2 Morfologi Batang Familia *Arecaceae* pada Tingkatan Jenis

No	Nama Spesies	Morfologi Batang					
		Jenis	Bentuk	Permukaan	Arah tumbuh batang	Tinggi	Diameter
1	<i>Cocos nucifera</i>	Berkayu	Bulat	Memperlihatkan bekas-bekas daun	Tegak lurus	11 m	25,7 cm
2	<i>Arenga pinnata</i>	Berkayu	Bulat	Berambut	Tegak lurus	12 m	26 cm
3	<i>Borassus flabellifer</i>	Berkayu	Bulat	Memperlihatkan bekas-bekas daun	Tegak lurus	20 m	9,5 cm
4	<i>Areca catechu</i>	Berkayu	Bulat	Memperlihatkan bekas-bekas daun	Tegak lurus	8 m	12,4 cm
5	<i>Veitchia merilii</i>	Berkayu	Bulat	Memperlihatkan bekas-bekas daun	Tegak lurus	7 m	8,5 cm
6	<i>Chrysalidocarpus lutescens</i>	Berkayu	Bulat	Memperlihatkan bekas-bekas daun	Tegak lurus	5 m	4 cm
7	<i>Roystonea regia</i>	Berkayu	Bulat	Memperlihatkan bekas-bekas daun	Tegak lurus	10 m	24 cm

Tabel 4.3 Morfologi Daun Familia *Arecaceae* pada Tingkatan Jenis

No	Jenis	Morfologi Daun				
		Bentuk tangkai daun	Ujung daun	Pangkal daun	Tepi daun	Daging daun
1	<i>Cocos nucifera</i>	Setengah lingkaran	Daun muda: terbelah, daun tua: meruncing	Daun muda: rata, daun tua: rata	Daun muda: rata, daun tua: rata	Tipis dan kaku
2	<i>Arenga pinnata</i>	Setengah lingkaran	Meruncing	Membulat	Rata	Tipis dan kaku
3	<i>Borassus flabellifer</i>	Setengah lingkaran	Meruncing	Membulat	Bercangap	Tipis dan kaku
4	<i>Areca catechu</i>	Setengah lingkaran	Daun muda: terbelah, daun tua: meruncing	Daun muda: rata, daun tua: rata	Daun muda: rata, daun tua: rata	Tipis dan kaku
5	<i>Veitchia merilii</i>	Setengah lingkaran	Meruncing	Rata	Rata	Tipis dan kaku
6	<i>Chrysalidocarpus lutescens</i>	Setengah lingkaran	Meruncing	Rata	Rata	Tipis dan kaku
7	<i>Roystonea regia</i>	Setengah lingkaran	Meruncing	Rata	Rata	Tipis dan kaku



Tabel 4.4 Morfologi Daun Familia *Arecaceae* pada Tingkatan Jenis

No	Jenis	Morfologi daun			
		Pertulangan daun	Warna Daun	Tipe daun	Panjang daun
1	<i>Cocos nucifera</i>	Sejajar	Hijau kekuningan	Daun muda:daun tunggal, daun tua: daun majemuk menyirip genap	38 cm
2	<i>Arenga pinnata</i>	Sejajar	Hijau tua	Daun majemuk menyirip gasal beranak daun genap	18,5 cm
3	<i>Borassus flabellifer</i>	Menjari	Hijau muda	Daun tunggal	14 cm
4	<i>Areca catechu</i>	Sejajar	Hijau tua	Daun muda:daun tunggal, daun tua:daun majemuk menyirip genap	21 cm
5	<i>Veitchia merilii</i>	Sejajar	Hijau muda	Daun majemuk menyirip gasal beranak daun genap	13 cm
6	<i>Chrysalidocarpus lutescens</i>	Sejajar	Hijau kekuningan	Daun majemuk menyirip genap	12,5 cm
7	<i>Roystonea regia</i>	Sejajar	Hijau muda	Daun majemuk menyirip genap	15 cm

Tabel 4.5 Morfologi Bunga Familia *Arecaceae* pada Tingkatan Jenis

No	Jenis	Morfologi bunga						
		Warna	Seludang bunga		Perbungaan majemuk			
			Warna	Panjang	Letak	Tipe	Bentuk	Panjang
1	<i>Cocos nucifera</i>	Kuning	Hijau muda	25,6 cm	Di ketiak daun	Tak berbatasan	Tongkol majemuk	7 mm
2	<i>Arenga pinnata</i>	Hijau	Hijau tua	46 cm	Di ketiak daun	Tak berbatasan	Tongkol majemuk	19 mm
3	<i>Borassus flabellifer</i>	Coklat	Hijau muda	24 cm	Di ketiak daun	Tak berbatasan	Tongkol majemuk	2,5 mm
4	<i>Areca catechu</i>	Kuning	Hijau tua	20 cm	Di ketiak daun	Tak berbatasan	Tongkol majemuk	5,5 mm
5	<i>Veitchia merilii</i>	Hijau muda	Hijau muda	15,5 cm	Di ketiak daun	Tak berbatasan	Tongkol majemuk	11 mm
6	<i>Chrysalidocarpus lutescens</i>	Kuning	Hijau muda	19 cm	Di ketiak daun	Tak berbatasan	Tongkol majemuk	2,5 mm
7	<i>Roystonea regia</i>	Kuning	Hijau Tua	58 cm	Di ketiak daun	Tak berbatasan	Tongkol majemuk	4,5 mm

Tabel 4.6 Morfologi Bunga Familia *Arecaceae* pada Tingkatan Jenis

No	Jenis	Kelopak			Mahkota		
		Jumlah	Perlekatan	Panjang	Jumlah	Perlekatan	Panjang
1	<i>Cocos nucifera</i>	3	Berlekatan Bercangap	2 mm	3	Lepas atau bebas	5 mm
2	<i>Arenga pinnata</i>	3	Berlekatan berlekuk	4 mm	3	Lepas atau bebas	15 mm
3	<i>Borassus flabellifer</i>	3	Berlekatan berlekuk	1 mm	3	Lepas atau bebas	1,5 mm
4	<i>Areca catechu</i>	3	Berlekatan berlekuk	1,5 mm	3	Lepas atau bebas	3,5 mm
5	<i>Veitchia merilii</i>	3	Berlekatan berlekuk	1 mm	3	Lepas atau bebas	10 mm
6	<i>Chrysalidocarpus lutescens</i>	3	Berlekatan berlekuk	0,5 mm	3	Lepas atau bebas	2 mm
7	<i>Roystonea regia</i>	3	Berlekatan berlekuk	1 mm	3	Lepas atau bebas	3,5 mm

Tabel 4.7 Morfologi Bunga Familia *Arecaceae* pada Tingkatan Jenis

No	Jenis	Benang sari			Putik		
		Jumlah	Kedudukan kepala sari	Panjang	Jumlah	Warna	Panjang
1	<i>Cocos nucifera</i>	6	Tegak	2,5 mm	3	Hijau keputihan	1, 5 mm
2	<i>Arenga pinnata</i>	Tidak terhingga	Menempel	13 mm	-	-	-
3	<i>Borassus flabellifer</i>	6	Menempel	1 mm	-	-	-
4	<i>Areca catechu</i>	6	Menempel	2,5 mm	1	Putih	1, 5 mm
5	<i>Veitchia merilii</i>	Tidak terhingga	Menempel	7 mm	1	Putih	4 mm
6	<i>Chrysalidocarpus lutescens</i>	6	Menempel	1,5 mm	1	Putih	1 mm
7	<i>Roystonea regia</i>	6	Tegak	2,5 mm	-	-	-

Tabel 4.8 Morfologi Buah Familia *Arecaceae* pada Tingkatan Jenis

No	Jenis	Morfologi buah		
		Tipe buah	Karakteristik buah	Diameter
1	<i>Cocos nucifera</i>	Buah sejati tunggal yang berdaging	Buah batu	15 cm
2	<i>Arenga pinnata</i>	Buah sejati tunggal yang berdaging	Buah batu	5 cm
3	<i>Borassus flabellifer</i>	Buah sejati tunggal yang berdaging	Buah batu	11 cm
4	<i>Areca catechu</i>	Buah sejati tunggal yang berdaging	Buah batu	3,5 cm
5	<i>Veitchia merilii</i>	Buah sejati tunggal yang berdaging	Buah batu	2 cm
6	<i>Chrysalidocarpus lutescens</i>	Buah sejati tunggal yang berdaging	Buah batu	12 cm
7	<i>Roystonea regia</i>	Buah sejati tunggal yang berdaging	Buah batu	1 cm

Tabel 4.9 Morfologi Biji Familia *Arecaceae* pada Tingkatan Jenis

No	Jenis	Diameter
1	<i>Cocos nucifera</i>	-
2	<i>Arenga pinnata</i>	2,5 cm
3	<i>Borassus flabellifer</i>	5,5 cm
4	<i>Areca catechu</i>	1,5 cm
5	<i>Veitchia merilii</i>	12 mm
6	<i>Chrysalidocarpus lutescens</i>	9 mm
7	<i>Roystonea regia</i>	7,5 mm

Hasil pengamatan morfologi familia *Arecaceae* di kabupaten Gowa juga

ditampilkan pada gambar berikut :

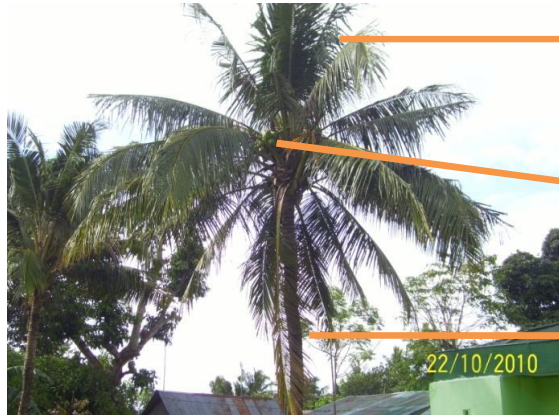

Gambar 4.1 Morfologi Kelapa (*Cocos nucifera*)

Keterangan :

1. Daun (*folium*)
2. Buah (*fructus*)
3. Batang (*caulis*)



Gambar 4.2 Akar

Keterangan :

1. Leher akar (*collum*)
2. Ujung akar (*apex radialis*)
3. Serabut akar (*fibrilla radicalis*)



Gambar 4.3 Batang

Keterangan :

1. Buku-buku batang (*nodus*)
2. Ruas batang (*internodus*)



Gambar 4.4 Daun Muda : Daun Tunggal

Keterangan :

1. Ujung daun (*apeks*)  
terbelah (*retusus*)
2. Tepi daun (*margo*)  
rata (*integer*)
3. Pangkal daun (*basal*)  
rata (*truncatus*)



Gambar 4.5 Daun Tua : Daun Majemuk Menyirip Genap

Keterangan :

1. Ujung daun (*apeks*)  
terbelah (*retusus*)
2. Tepi daun (*margo*)  
rata (*integer*)
3. Pangkal daun (*basal*)  
rata (*truncatus*)



Keterangan :

1. Sumbu utama perbungaan (*rakis*)
2. Bunga (*flos*)

Gambar 4.6 Bunga Tongkol Majemuk



Keterangan :

1. Mahkota bunga (*corolla*)
2. Benang sari (*stamen*)
3. Putik (*pistillum*)
4. Kelopak bunga (*calyx*)

Gambar 4.7 Bagian-bagian Bunga  
(Pembesaran 640X480)

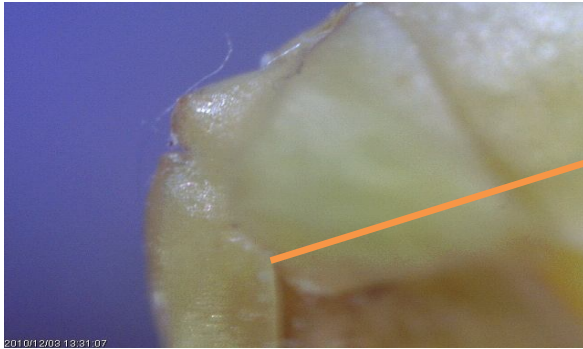

Gambar 4.8 Kelopak Bunga  
(Pembesaran 640X480)

Keterangan :

1. Kelopak (*calyx*) berlekatan bercangap

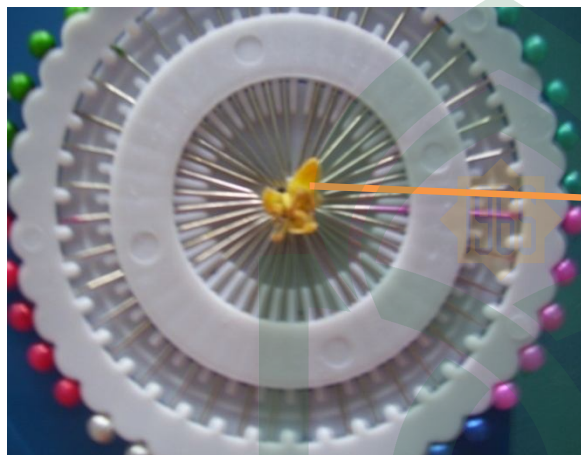

Gambar 4.9 Mahkota Bunga

Keterangan :

1. Mahkota bunga (*corolla*) lepas atau bebas (*choripetalus*)

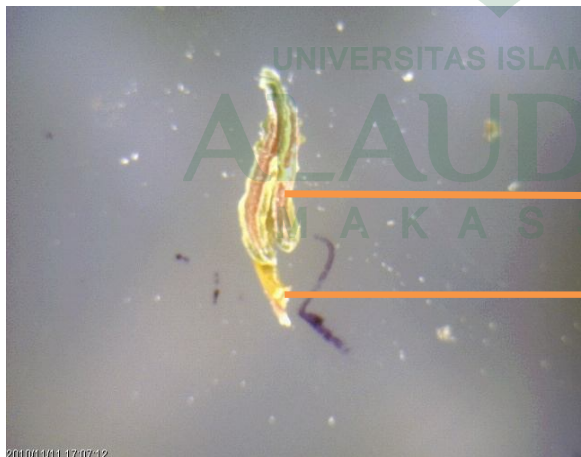

Gambar 4.10 Benang Sari  
(Pembesaran 640X480)

Keterangan :

1. Kepala sari (*anthera*) tegak (*innatus*)
2. Tangkai sari (*filamentum*)



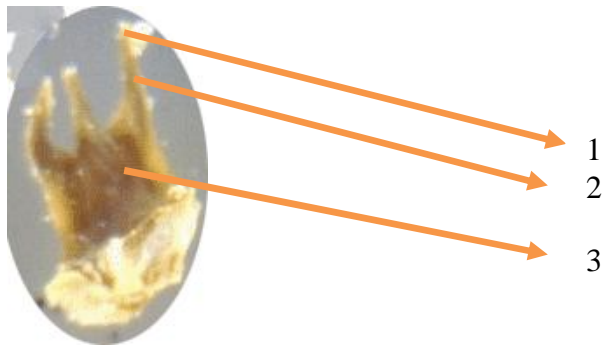

Keterangan :

1. Kepala putik (*anthera*)
2. Tangkai putik (*stylus*)
3. Bakal buah (*ovarium*)

Gambar 4.11 Putik  
(Pembesaran 640X480)



Keterangan :

1. Lapisan luar (*eksocarpium*)
2. Lapisan tengah (*mesocarpium*)
3. Lapisan dalam (*endocarpium*)
4. Endosperm

Gambar 4.12 Buah Batu



Keterangan :

- 1. Daun (*folium*)
- 2. Batang (*caulis*)

Gambar 4.13 Morfologi Aren (*Arenga pinnata*)



Keterangan :

- 1. Leher akar (*collum*)
- 2. Ujung akar (*apex radialis*)
- 3. Serabut akar (*fibrilla radicalis*)

Gambar 4.14 Akar



Keterangan :

- 1. Serabut batang

Gambar 4.15 Batang



Gambar 4.16 Daun Majemuk Menyirip Gasal Beranak Daun Genap

Keterangan :

1. Ujung daun (*apeks*) meruncing (*acuminatus*)
2. Tepi daun (*margo*) rata (*integer*)
3. Pangkal daun (*basal*) membulat (*rotundatus*)



Gambar 4.17 Bunga Tongkol Majemuk

Keterangan :

1. Bunga (*flos*)
2. Sumbu utama perbungaan (*rakis*)

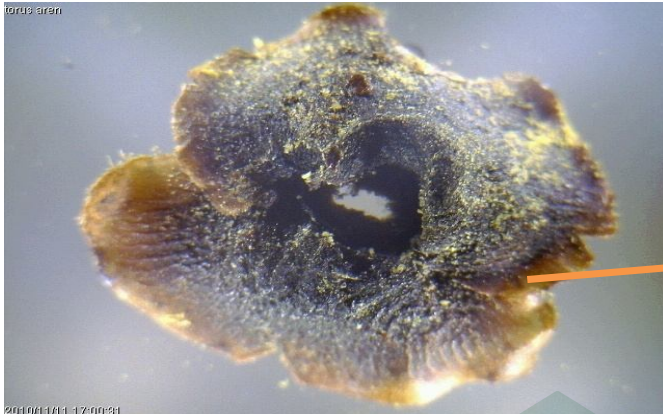

Gambar 4.18 Kelopak Bunga  
(Pembesaran 640X480)

Keterangan :

1. Kelopak bunga (*calyx*) berlekatan berlekuk



Gambar 4.19 Mahkota Bunga

Keterangan :

1. Mahkota bunga (*corolla*) lepas (*choripetalus*)



Gambar 4.20 Benang Sari  
(Pembesaran 640X480)

Keterangan :

1. Kepala sari (*anthera*) menempel (*adnatus*)
2. Tangkai sari (*filamentum*)

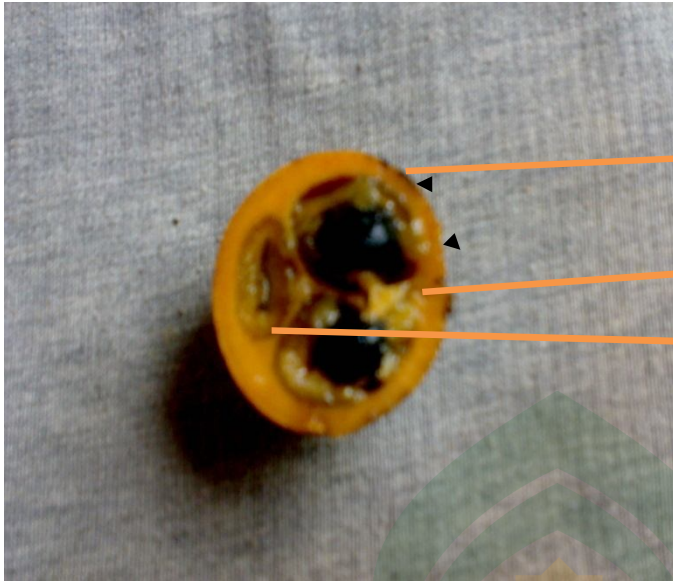

Gambar 4.21 Buah Batu  
(Pembesaran 640X480)

Keterangan :

1. Lapisan luar  
(*eksocarpium*)
2. Lapisan tengah  
(*mesocarpium*)
3. Lapisan dalam  
(*endocarpium*)



Gambar 4.22 Biji

Keterangan :

1. Kulit biji (*spermodermis*)



Gambar 4.23 Morfologi Lontar  
(*Borassus flabellifer*)

Keterangan :

1. Daun (*folium*)
2. Batang (*caulis*)



Gambar 4.24 Akar

Keterangan :

1. Leher akar (*collum*)
2. Ujung akar (*apex radialis*)
3. Serabut akar (*fibrilla radicalis*)

UNIVERSITAS ISLAM NEGERI



Gambar 4.25 Batang

Keterangan :

1. Ruas batang (*internodus*)



Gambar 4.26 Daun Tunggal

Keterangan :

1. Tepi daun (*margo*) bercangap (*fissus*)
2. Ujung daun (*apeks*) meruncing (*acuminatus*)

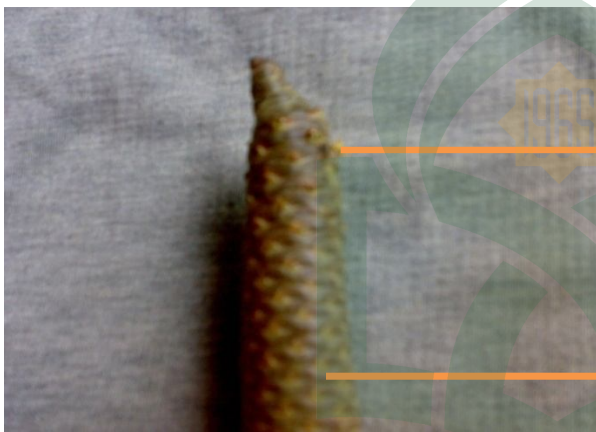

Gambar 4.27 Bunga Tongkol Majemuk

Keterangan :

1. Bunga (*flos*)
2. Sumbu utama Perbungaan (*rakis*)

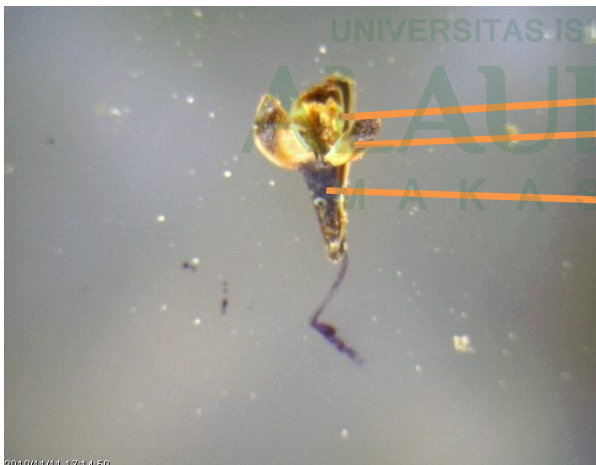

Gambar 4.28 Bagian-bagian Bunga (Pembesaran 640X480)

Keterangan :

1. Benang sari (*stamen*)
2. Mahkota bunga (*corolla*) lepas atau bebas (*choripetalus*)
3. Kelopak bunga (*calyx*) berlekatan berlekuk

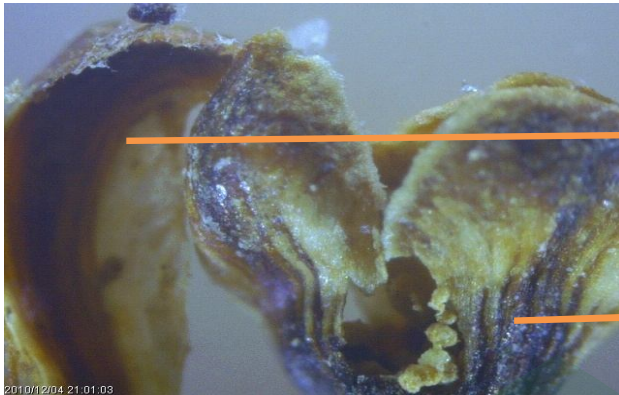

Gambar 4.29 Kelopak dan Mahkota Bunga  
(Pembesaran 640X480)

Keterangan :

1. Kelopak bunga (*calyx*) berlekatan berlekuk
2. Mahkota bunga (*corolla*) bebas (*choripetalus*)

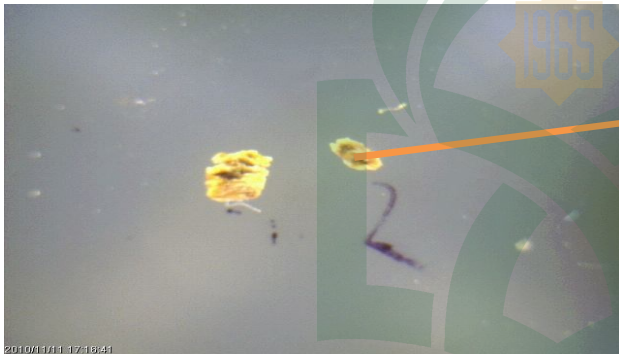

Gambar 4.30 Benang Sari  
(Pembesaran 640X480)

Keterangan :

1. Kepala sari (*anthera*) menempel (*adnatus*)

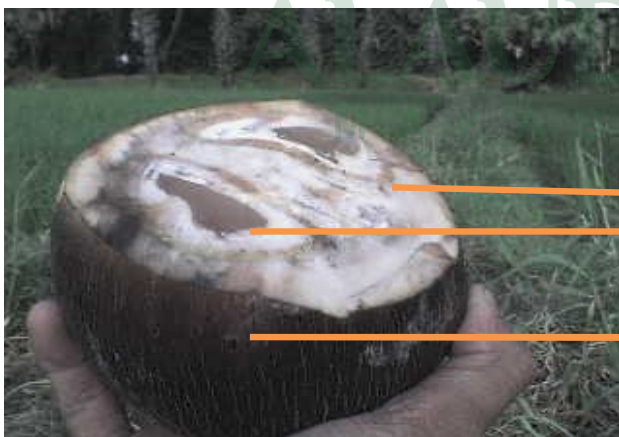

Gambar 4.31 Buah Batu

Keterangan :

1. Lapisan tengah (*mesocarpim*)
2. Lapisan dalam (*endocarpium*)
3. Lapisan luar (*eksocarpium*)





Gambar 4.32 Morfologi Pinang (*Areca catechu*)

Keterangan :

1. Daun (*folium*)
2. Batang (*caulis*)



Gambar 4.33 Akar

Keterangan :

1. Leher akar (*collum*)
2. Ujung akar (*apex radiceis*)



Gambar 4.34 Batang

Keterangan :

1. Ruas batang (*internodus*)
2. Buku-buku batang (*nodus*)



Gambar 4.35 Daun Muda : Daun Tunggal

Keterangan :

1. Ujung daun (*apeks*) terbelah (*retusus*)
2. Tepi daun (*margo*) rata (*integer*)
3. Pangkal daun (*basal*) tumpul (*obtusus*)



Gambar 4.36 Daun Tua : Daun Majemuk Menyirip Genap

Keterangan :

1. Ujung daun (*apeks*) meruncing (*acuminatus*)
2. Tepi daun (*margo*) rompong (*integer*)
3. Pangkal daun (*basal*) rata (*truncatus*)



Gambar 4.37 Bunga Tongkol Majemuk

Keterangan :

1. Bunga (*flos*)
2. Sumbu utama bunga (*rakis*)
3. Ibu tangkai bunga (*pedunculus*)



Gambar 4.38 Bagian-bagian Bunga  
(Pembesaran 640X480)

Keterangan :

1. Mahkota bunga (*corolla*)  
lepas (*choripetalus*)
2. Putik (*pistillum*)
3. Benang sari (*stamen*)



Gambar 4.39 Benang Sari  
(Pembesaran 640X480)

Keterangan :

1. Tangkai sari (*filamentum*)
2. Kepala sari (*anthera*)  
menempel (*adnatus*)

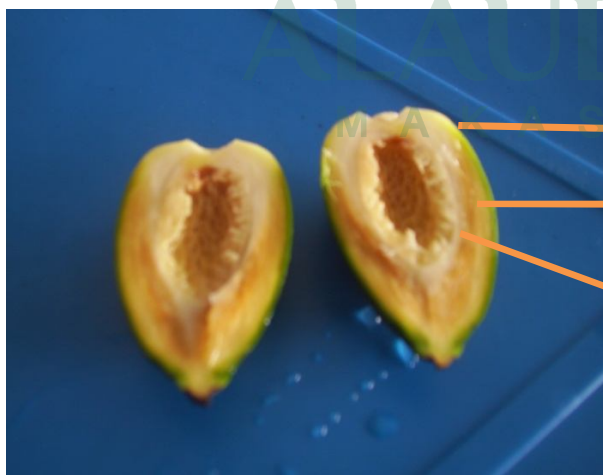

Gambar 4.40 Buah Batu

Keterangan :

1. Lapisan luar  
(*eksocarpium*)
2. Lapisan tengah  
(*mesocarpium*)
3. Lapisan dalam  
(*endocarpium*)

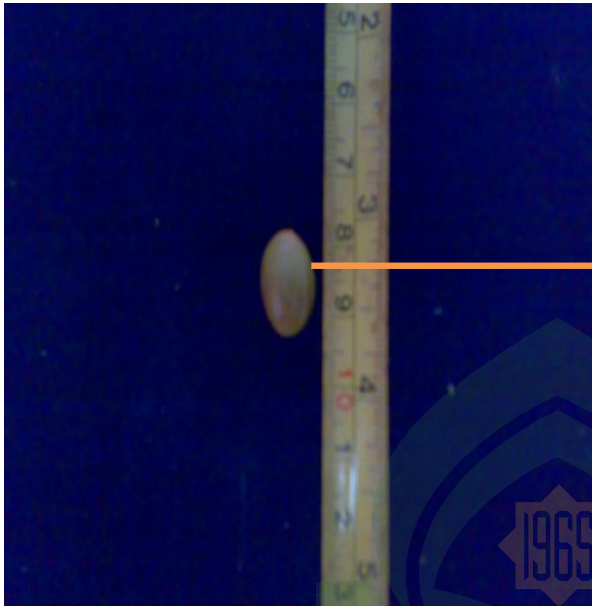

Gambar 4.41 Biji

Keterangan :

1. Kulit biji  
(*spermodermis*)



Gambar 4.42 Penampang Terbelah Biji

Keterangan :

1. Embrio
2. Endosperm



Gambar 4.43 Morfologi Palem Putri (*Veitchia merilii*)

Keterangan :

1. Daun (*folium*)
2. Batang (*caulis*)



Gambar 4.44 Akar

Keterangan :

1. Leher akar (*collum*)
2. Serabut akar (*fibrilla radicalis*)



Gambar 4.45 Batang

Keterangan :

1. Buku-buku batang (*nodus*)
2. Ruas batang (*internodus*)



Gambar 4.46 Daun Majemuk Menyirip Gasal Beranak Daun Genap

Keterangan :

1. Tepi daun (*apeks*) meruncing (*acuminatus*)
2. Tepi daun (*margo*) rata (*integer*)
3. Pangkal daun (*basal*) rata (*truncatus*)



Gambar 4.47 Bunga Tongkol Majemuk

Keterangan :

1. Bunga (*flos*)
2. Sumbu sekunder
3. Sumbu utama (*rakis*)
4. Ibu tangkai bunga (*pedunculus*)



Gambar 4.48 Bagian-bagian Bunga  
(Pembesaran 640X480)

Keterangan :

1. Mahkota bunga  
(*corolla*) lepas  
(*choripetalus*)
2. Benang sari (*stamen*)
3. Putik (*pistillum*)

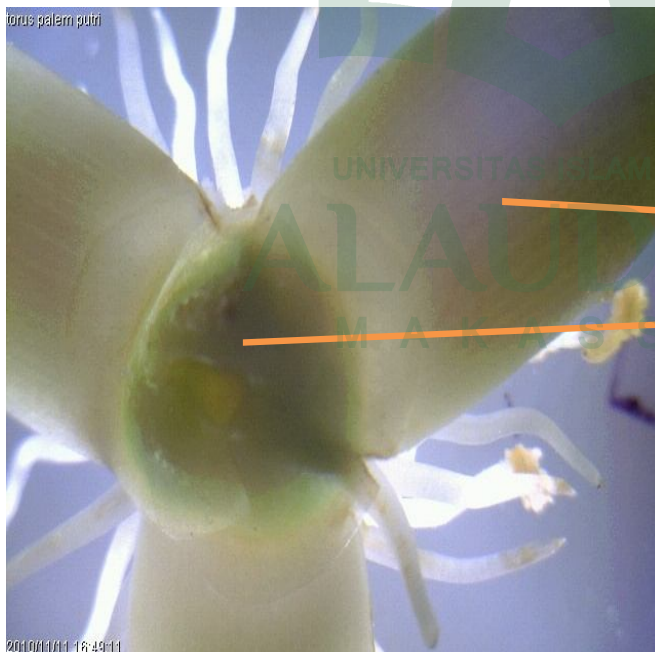

Gambar 4.49 Kelopak dan Mahkota Bunga  
(Pembesaran 640X480)

Keterangan :

1. Mahkota bunga  
(*corolla*) lepas atau  
bebas (*choripetalus*)
2. Kelopak bunga (*calyx*)  
berlekatan berlekuk



2010/11/11 16:49:37  
Gambar 4.50 Benang Sari  
(Pembesaran 640X480)

Keterangan :

1. Kepala sari (*anthera*)  
menempel (*adnatus*)
2. Tangkai sari  
(*filamentum*)



2010/11/11 16:47:47  
Gambar 4.51 Putik  
(Pembesaran 640X480)

Keterangan :

1. Kepala putik  
(*stigma*)
2. Tangkai putik  
(*stylus*)
3. Bakal buah  
(*ovarium*)



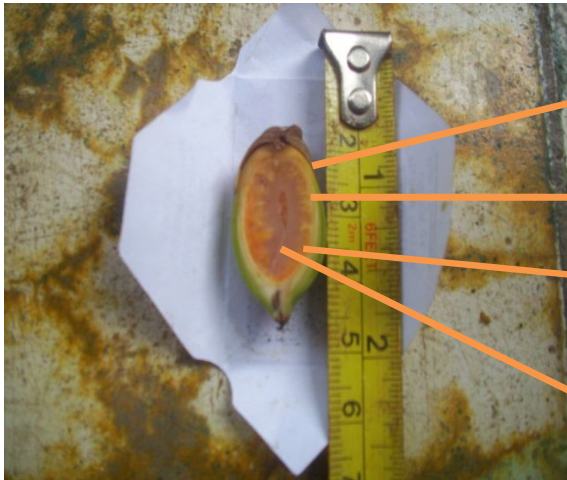

Gambar 4.52 Buah Batu

Keterangan :

1. Lapisan luar (*eksocarpium*)
2. Lapisan tengah (*mesocarpium*)
3. Lapisan dalam (*endocarpium*)
4. Endosperm



Gambar 4.53 Biji

Keterangan :

1. Kulit biji (*spermodermis*)

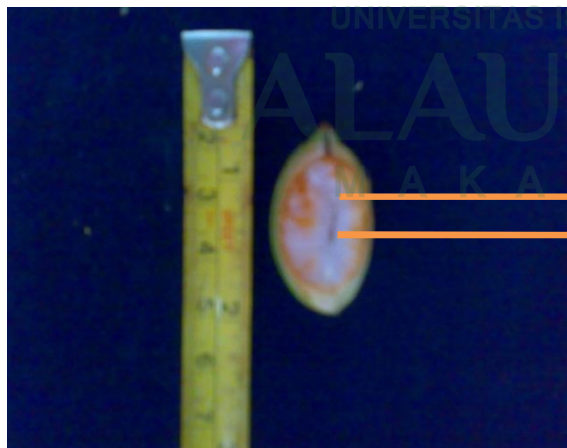

Gambar 4.54 Penampang Terbelah Biji

Keterangan :

1. Endosperm
2. Embrio



Gambar 4.55 Morfologi Palem Kuning  
(*Chrysalidocarpus lutescens*)

Keterangan :

1. Daun (*folium*)
2. Batang (*caulis*)



Gambar 4.56 Akar

Keterangan :

1. Leher akar (*collum*)
2. Serabut akar  
(*fibrilla radicalis*)



Gambar 4.57 Batang

Keterangan :

1. Ruas batang  
(*internodus*)
2. Buku-buku batang  
(*nodus*)



Gambar 4.58 Daun Majemuk Menyirip Genap

Keterangan :

1. Ujung daun (*apeks*) meruncing (*acuminatus*)
2. Tepi daun (*margo*) rata (*integer*)
3. Pangkal daun (*basal*) rata (*truncatus*)



Gambar 4.59 Bunga Tongkol Majemuk

Keterangan :

1. Bunga (*flos*)
2. Ibu tangkai daun (*pedunculus*)
3. Sumbu utama bunga (*rakis*)

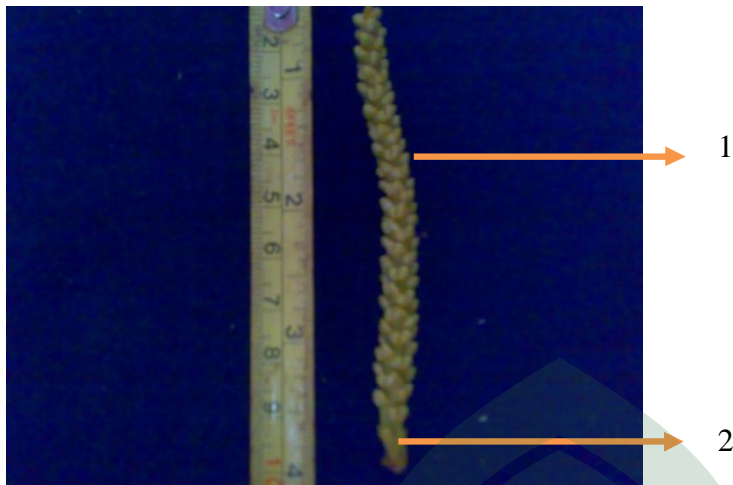

Keterangan :

1. Bunga (*flos*)
2. Sumbu utama perbungaan (*rakis*)

Gambar 4.60 Bagian Bunga Tongkol Majemuk

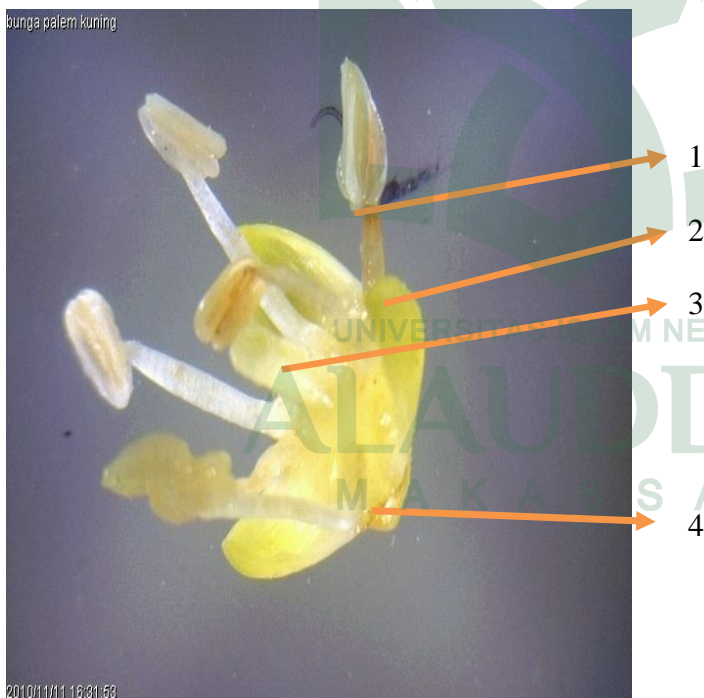

Keterangan :

1. Benang sari (*stamen*)
2. Mahkota bunga (*corolla*) lepas
3. Putik (*pistillum*)
4. Kelopak bunga (*calyx*) berlekatan berlekuk

Gambar 4.61 Bagian-bagian Bunga (Pembesaran 640X480)



Gambar 4.62 Benang Sari  
Pembesaran (640X480)

Keterangan :

1. Kepala sari (*anthera*)  
menempel (*adnatus*)
2. Tangkai sari  
(*filamentum*)



Gambar 4.63 Buah Batu

Keterangan :

1. Lapisan luar  
(*eksocarpium*)
2. Lapisan tengah  
(*mesocarpium*)
3. Lapisan dalam  
(*endocarpium*)
4. Endosperm

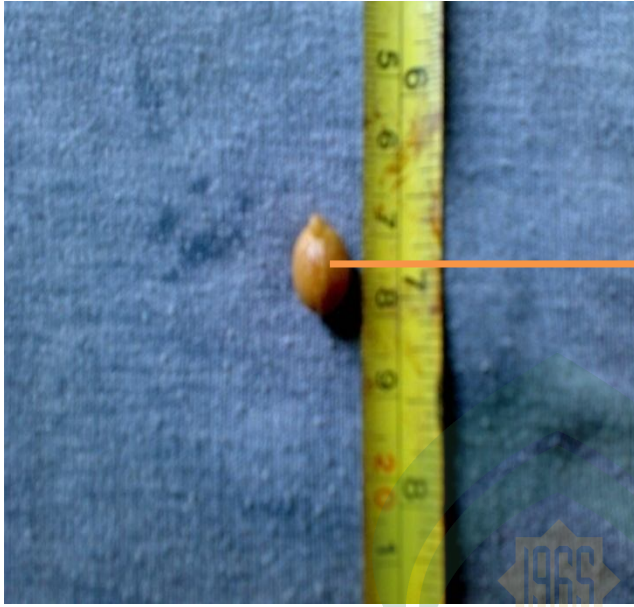

Gambar 4.64 Biji

Keterangan :

1. Kulit biji  
(*spermodermis*)

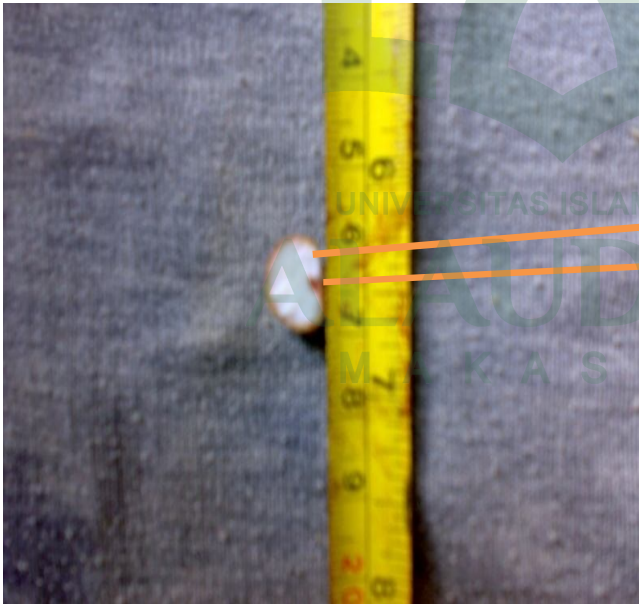

Gambar 4.65 Penampang Terbelah Biji

Keterangan :

1. Endosperm
2. Embrio



Gambar 4.66 Morfologi Palem Raja (*Roystonea regia*)

Keterangan :

1. Daun (*folium*)
2. Batang (*caulis*)



Gambar 4.67 Akar

Keterangan :

1. Leher akar (*collum*)
2. Ujung akar (*apex radices*)
3. Serabut akar (*fibrilla radicalis*)



Gambar 4.68 Batang

Keterangan :

1. Buku-buku batang (*nodus*)
2. Ruas batang (*internodus*)

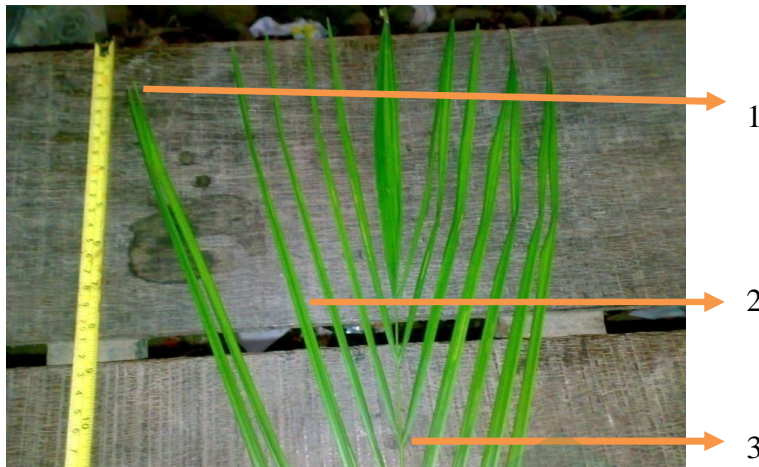

Gambar 4.69 Daun Majemuk Menyirip Genap

Keterangan :

1. Ujung daun (*apeks*) meruncing (*acuminatus*)
2. Tepi daun (*margo*) rata (*integer*)
3. Pangkal daun (*basal*) rata (*truncatus*)



Gambar 4.70 Bunga Tongkol Majemuk

Keterangan :

1. Bunga (*flos*)
2. Sumbu utama bunga (*rakis*)
3. Ibu tangkai bunga (*pedunculus*)



Gambar 4.71 Bagian-bagian Bunga  
(Pembesaran 640 X 480)

Keterangan :

1. Mahkota bunga (*corolla*)
2. Benang sari (*stamen*)
3. Kelopak bunga (*calyx*)





2010/11/11 15:52:50

Gambar 4.72 Benang Sari  
(Pembesaran 640 X 480)

Keterangan :

1. Kepala sari (*anthera*)  
tegak (*innatus*)
2. Tangkai sari  
(*filamentum*)



Gambar 4.73 Buah Batu

Keterangan :

1. Lapisan luar  
(*eksocarpium*)
2. Lapisan tengah  
(*mesocarpium*)
3. Lapisan dalam  
(*endocarpium*)
4. Endosperm



Gambar 4.74 Biji

Keterangan :

1. Kulit biji  
(*spermodermis*)

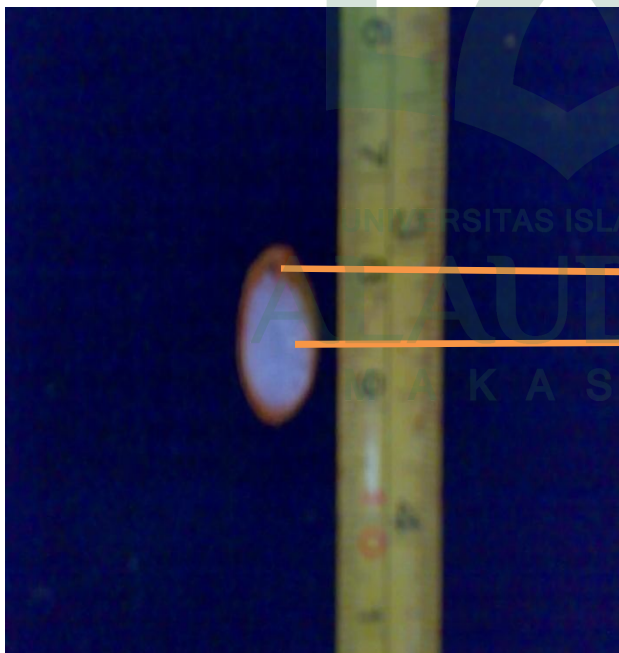

Gambar 4.75 Penampang Terbelah Biji

Keterangan :

1. Embrio
2. Endosperm

## B. Pembahasan

Hasil penelitian yang dilakukan di kabupaten Gowa terdapat beberapa jenis familia *Arecaceae*, yaitu kelapa (*Cocos nucifera*), aren (*Arenga pinnata*), lontar (*Borassus flabellifer*), pinang (*Areca catechu*), palem putri (*Veitchia merilii*), pinang kuning (*Chrysalidocarpus lutescens*) dan palem raja (*Roystonea regia*). Tempat pengamatan morfologi kelapa bersuhu 26 °C dan ketinggian ± 1800 dpl, untuk aren suhunya 24,5 °C dan ketinggian ± 3800 dpl, lontar bersuhu 25 °C dan ketinggian ± 1600 dpl, pada pinang bersuhu 25 °C dan ketinggian ± 1600 dpl, palem putri bersuhu 26 °C dan ketinggian ± 1600 dpl, untuk palem kuning bersuhu 25,5 °C dan ketinggiannya adalah ± 900 dpl, sedangkan palem raja suhunya 26 °C dan ketinggian ± 900 dpl.

Ukuran akar familia *Arecaceae* terpanjang adalah kelapa dengan panjang 22 cm dan yang terpendek yaitu aren dengan panjang 12 cm. Morfologi akar familia *Arecaceae* dimana sistem perakaran semuanya serabut. Bentuk akar semuanya tambang yaitu akar-akar serabut yang kaku, keras dan besar.

Sistem akar serabut merupakan akar lembaga dalam perkembangan selanjutnya mati kemudian digantikan oleh sejumlah akar yang umumnya ukuran sama besar dan semuanya keluar dari pangkal batang, oleh karena itu dinamakan akar serabut (*radix adventicia*). Akar kelapa mempunyai bagian-bagian yaitu leher akar (*collum*), ujung akar (*apex radices*), serabut akar (*fibrilla radicalis*). Leher akar atau pangkal akar adalah bagian akar yang bersambungan dengan pangkal batang. Ujung akar merupakan bagian akar yang paling muda, terdiri atas jaringan-jaringan yang masih dapat mengadakan

pertumbuhan sedangkan serabut akar adalah cabang-cabang akar yang halus dan berbentuk serabut.<sup>32</sup>

Ukuran batang terpanjang familia *Arecaceae* yaitu lontar dengan ketinggian 20 meter dari permukaan tanah sedangkan terpendek adalah palem kuning dengan ketinggian 5 meter dari permukaan tanah. Diameter batang yang terlebar pada tingkatan jenis familia *Arecaceae* adalah kelapa : 25,7 cm sedangkan terpendek yaitu palem kuning : 4 cm. Arah tumbuh batang semuanya tegak lurus dengan arah lurus ke atas.

Morfologi batang familia *Arecaceae* semuanya berkayu. Batang berkayu (*lignosus*) banyak terkandung zat lignin, keadaan batang itu keras dan warnanya tidak hijau melainkan pirang (kecuali yang masih sangat muda). Bentuk batang semuanya bulat pada penampang yang horisontal atau merata. Permukaan batang semuanya memperlihatkan bekas-bekas daun, kecuali pada aren (*Arenga pinnata*) yang berambut dan berwarna hitam. Permukaan batang juga memperlihatkan buku-buku batang (*nodus*) dan ruas-ruas batang (*internodus*) yang tampak dengan jelas.

Buku-buku batang merupakan batas antara ruas batang yang satu dengan yang lain, sedangkan ruas-ruas batang adalah batas antara nodus yang satu dengan yang lain, berguna sebagai tempat letak dan melekatnya daun pada batang atau cabang tumbuhan.<sup>33</sup>

Daun familia *Arecaceae* yang terpanjang adalah 38 cm terdapat pada kelapa dan panjang daun terpendek 12,5 cm yaitu palem kuning. Morfologi daun familia *Arecaceae* dari bentuk tangkai daun semuanya setengah lingkaran dan sisi atasnya beralur dangkal atau beralur dalam. Beralur dangkal merupakan tangkai daun bentuknya setengah

---

<sup>32</sup>Gembong Tjitrosoepomo, *Morfologi Tumbuhan*, (Gadjah Mada University Press, 2005), h. 93.

<sup>33</sup>Gembong Tjitrosoepomo, *Taksonomi Tumbuhan (Spermatophyta)*, (Gadjah Mada University, 1991), h. 204.

lingkaran yang semakin ke ujung kedua sisinya dangkal. Ujung daun umumnya meruncing kecuali pada daun muda kelapa dan pinang yang mempunyai ujung daun terbelah. Ujung daun meruncing merupakan titik pertemuan kedua tepi daunnya jauh lebih tinggi, sehingga ujung daun terlihat sempit panjang dan runcing, sedangkan ujung daun terbelah adalah ujung daun yang memperlihatkan suatu lekukan. Pangkal daun pada kelapa dan pinang umumnya rata, kecuali pada aren dan lontar yang pangkal daunnya membulat. Tepi daun pada kelapa dan pinang umumnya rata kecuali pada lontar yang memiliki tepi daun bercangap. Tepi daun rata merupakan tepi daun yang tidak bertoreh/berlekuk sedangkan tepi daun bercangap, jika dalamnya toreh kurang lebih sampai tengah-tengah panjang tulang-tulang daun di kanan-kirinya dengan toreh yang mempengaruhi bentuk daun. Daging daun semuanya tipis dan kaku, bersifat perkamen. Pertulangan daun umumnya sejajar kecuali pada lontar yang tergolong ke dalam tulang daun menjari.

Daun-daun yang bertulang menjari (*palminervis*), yaitu ujung tangkai daun keluar beberapa tulang yang memencar, memperlihatkan susunan seperti jari-jari pada tangan. Jumlah tulang ini gasal, di tengah yang paling besar dan paling panjang, sedangkan ke samping semakin pendek.<sup>34</sup>

Warna daun hijau muda terdapat pada lontar, palem putri dan palem raja, berwarna hijau tua yaitu aren dan pinang, sedangkan yang berwarna hijau kekuningan adalah kelapa dan palem kuning. Tipe daun pada kelapa dan pinang adalah daun muda tergolong daun tunggal sedangkan daun tua termasuk daun majemuk menyirip genap. Aren dan palem

---

<sup>34</sup>Lihat...*Ibid.*

putri mempunyai tipe daun majemuk menyirip gasal beranak daun genap. Palem kuning dan palem raja memiliki tipe daun majemuk menyirip genap.

Daun tunggal (*folium simplex*) merupakan daun yang hanya terdapat sehelai daun pada tangkai daunnya. Daun majemuk (*folium compositum*) merupakan daun yang terdapat di cabang tangkai, karena tangkainya bercabang-cabang, sehingga pada satu tangkai terdapat lebih dari satu helaian daun.<sup>35</sup>

Palem raja memiliki ukuran seludang bunga yang terpanjang yaitu 58 cm sedangkan terpendek palem putri dengan panjang 15,5 cm. Seludang bunga adalah daun pelindung yang besar dan menyelubungi seluruh bunga majemuk pada waktu belum mekar. Morfologi bunga familia *Arecaceae* untuk warna bunga kuning yaitu kelapa, pinang, palem kuning dan palem raja, warna bunga hijau adalah aren, berwarna coklat adalah lontar sedangkan berwarna hijau muda yaitu palem putri. Seludang bunga (*spatha*) untuk warnanya pada kelapa, lontar, palem putri dan palem kuning berwarna hijau muda sedangkan aren, pinang dan palem raja berwarna hijau tua.

Panjang bunga familia *Arecaceae* yaitu yang terpanjang adalah aren : 19 mm sedangkan yang terpendek adalah lontar dan palem kuning dengan panjang 2,5 mm. Letak perbungaan majemuk pada tingkatan jenis familia *Arecaceae* semuanya terletak di ketiak daun. Tipe perbungaan majemuk semuanya tak terbatas, bentuk perbungaan majemuk semuanya tongkol majemuk. Bunga majemuk (*inflorescentia*) adalah bunga yang dapat dibedakan dari cabang yang mendukung sejumlah bunga di ketiaknya. Pada suatu cabang dengan sejumlah bunga di ketiak jelas kelihatan, bahwa di antara bunga-bunganya sendiri yang terdapat pada cabang itu terdapat daun-daun biasa berguna untuk berasimilasi. Pada

---

<sup>35</sup>Lihat...*Ibid*, h. 49.

suatu bunga majemuk sumbu yang mendukung bunga-bunga yang telah berkelompok itu tidak lagi berdaun, jika ada daunnya, daun-daun tadi telah mengalami metamorfosis dan tidak lagi berguna sebagai alat untuk asimilasi.

Familia *Arecaceae* mempunyai bunga majemuk tak terbatas (*inflorescentia racemosa*). Bunga majemuk tak terbatas adalah bunga majemuk yang ibu tangkainya dapat tumbuh terus, dengan cabang-cabang yang dapat bercabang lagi atau tidak dan mempunyai susunan “*acropetal*” (semakin muda semakin dekat dengan ujung ibu tangkai), bunga-bunga pada bunga majemuk ini mekar berturut-turut dari bawah ke atas. Jika ujung ibu tangkai tidak mendukung suatu bunga, tampaknya seakan-akan bunga majemuk ini tidak terbatas, jika dilihat dari atas tampak bunga mulai mekar dari pinggir dan yang terakhir mekarnya adalah bunga yang menutup ibu tangkainya. Karena yang mekar mulai dari pinggir menuju ke pusat itulah maka bunga majemuk yang bersifat demikian ini dinamakan bunga majemuk tak terbatas. Bunga majemuk tak terbatas dapat dibedakan, salah satunya ibu tangkainya bercabang-cabang dan cabang-cabangnya dapat bercabang lagi sehingga bunga tidak terdapat pada ibu tangkainya, contohnya bunga tongkol majemuk. Bunga tongkol majemuk merupakan bunga tongkol yang ibu tangkainya bercabang-cabang dan masing-masing cabang merupakan bagian dengan susunan seperti tongkol. Suatu tongkol majemuk sebelum mekar biasanya diselubungi oleh seludang yang besar, tebal dan kuat.<sup>36</sup>

Panjang kelopak bunga pada aren terpanjang yaitu 4 mm, terkecil adalah palem kuning dengan panjang 0,5 mm. Jumlah kelopak bunga familia *Arecaceae* semuanya

---

<sup>36</sup>Nazaruddin, *Palem Hias* (<http://www.library.USU.Ac.id/download/hutan-edi%20batara/pdf>) (8 November 2009), h. 1.

berjumlah 3. Perlekatan kelopak bunga umumnya berlekatan berlekuk kecuali kelapa yang termasuk berlekatan bercangap.

Kelopak bunga dengan perlekatan berlekuk, jika bagian yang berlekatan melebihi separuh panjang kelopak, jadi pancung-pancungnya pendek saja. Perlekatan bercangap merupakan bagian yang berlekatan meliputi separuh panjangnya kelopak, jadi pancung-pancungnya juga separuh.<sup>37</sup>

Panjang mahkota bunga yang terpanjang yaitu aren : 15 mm, terkecil adalah lontar dengan panjang : 1,5 mm. Jumlah mahkota bunga familia *Arecaceae* semuanya berjumlah 3. Perlekatan mahkota bunga semuanya lepas atau bebas. Mahkota bunga yang tergolong perlekatan lepas atau bebas (*choripetalus*), jika daun-daun tajuk terpisah-pisah satu sama lain.

Panjang benang sari yang terpanjang yaitu aren : 13 mm, terkecil adalah lontar dengan panjang : 1 mm. Jumlah benang sari familia *Arecaceae* umumnya berjumlah 6, selain pada aren dan palem putri jumlahnya tak terhingga. Kedudukan kepala sari umumnya menempel kecuali pada kelapa dan palem raja yang tegak.

Kedudukan kepala sari menempel (*adnatus*), jika tangkai sari pada ujungnya beralih menjadi penghubung ruang sari atau kepala sari sepanjang penghubung ruang sarinya menempel pada ujung tangkai sari. Kepala sari dengan kedudukan tegak (*innatus*), yaitu jika kepala sari dengan tangkainya memperlihatkan batas yang jelas dan kepala sari bersambungan pada pangkalnya dengan tangkai sari dan sambungan ini tidak memberikan kemungkinan gerak bagi kepala sarinya.<sup>38</sup>

---

<sup>37</sup>Lihat...*Ibid.*

<sup>38</sup>Lihat...*Ibid.*



Panjang putik yang terpanjang yaitu palem putri : 4 mm, terkecil adalah palem kuning dengan panjang : 1 mm. Jumlah putik familia *Arecaceae* umumnya berjumlah 1, kecuali kelapa dengan jumlah 3. Warna putik umumnya putih, kecuali kelapa yang berwarna hijau keputihan.

Diameter buah yang terlebar pada tingkatan jenis familia *Arecaceae* adalah kelapa : 15 cm sedangkan terpendek yaitu palem raja : 1 cm. Morfologi buah familia *Arecaceae* untuk tipe buah semuanya tergolong buah sejati tunggal yang berdaging. Karakteristik buah semuanya termasuk buah batu.

Buah sejati tunggal yang berdaging (*carposus*) adalah jika dinding buahnya menjadi tebal berdaging. Dinding buah (*pericarpium*) dengan jelas dapat dibedakan dalam tiga lapisan, sehingga familia *Arecaceae* pada tingkatan jenisnya mempunyai karakteristik buah batu. Buah batu (*drupa*) merupakan buah yang mempunyai kulit buah yang terdiri dari tiga lapisan kulit, yaitu kulit luar (*exocarpium*) yang tipis menjangat dan licin mengkilat, kulit tengah (*mesocarpium*) sifatnya tebal, berdaging dan berserabut. Kulit dalam (*endocarpium*) yang tebal, keras dan berkayu. Lapisan ini kuat dan keras, karena adanya lapisan inilah dinamakan buah batu.<sup>39</sup>

Biji familia *Arecaceae* tergolong monokotil. Diameter biji familia *Arecaceae* yang terlebar adalah palem putri : 12 cm sedangkan terpendek yaitu pinang : 1,5 cm.

### **Kunci determinasi**

1. a. Panjang akar 13-22 cm, permukaan batang memperlihatkan bekas-bekas daun, diameter batang 4-25,7 cm, warna daun hijau muda hingga kekuningan, panjang bunga 2,5-7 mm, panjang kelopak 0,5-2 mm, panjang mahkota 1,5-10 mm, panjang

---

<sup>39</sup>Lihat...Gembong Tjitrosoepomo, *op. cit*, h. 237.

benang sari 1-7 mm, panjang putik 1-4 mm.....2.

b. panjang akar 12 cm, permukaan batang berambut, diameter batang 26 cm, panjang bunga 19 mm, panjang kelopak bunga 4 mm, panjang mahkota bunga 15 mm, panjang benang sari 13 mm.....*Arenga pinnata*.

2. a. Warna daun hijau muda hingga kekuningan, pangkal daun rata, tepi daun rata, warna bunga hijau kekuningan.....3.

b. Warna daun hijau tua, pangkal daun membulat, tepi daun bercangap, tipe daun tunggal, warna bunga coklat, diameter biji 5,5 cm.....*Borassus flabellifera*.

3. a. Tipe daun majemuk menyirip gasap beranak daun genap, warna bunga hijau muda, panjang seludang bunga 15, 5 cm, panjang bunga 11 mm, panjang mahkota 10 mm, jumlah benang sari tidak terhingga, panjang benang sari 7 mm, panjang putih 4 mm .....*Veitchia merili*.

b. Tipe daun majemuk menyirip genap, warna bunga kuning, panjang seludang bunga 19 – 58 cm, panjang bunga 2,5 – 7 mm, panjang mahkota 2 – 5 mm, jumlah benang sari 6, panjang benang sari 1,5 – 2,5 mm, panjang putih 1 – 1,5 mm.....4.

4. a. Perlekatan kelopak bercangap, panjang kelopak 2 mm, panjang mahkota 5 mm, jumlah putik 3, diameter 15 cm.....*Cocos nucifera*.
- b. Perlekatan kelopak berlekuk, panjang kelopak 0,5 – 1 mm, panjang mahkota 2 - 3,5 mm, jumlah putik 1 .....5.
5. a. Kedudukan kepala sari tegak, diameter buah 1 cm .....*Roystonea regia*.
- b. Kedudukan kepala putih menempel, diameter buah 3,5 – 12 cm .....6.
6. a. Panjang benang sari 1,5 mm, panjang putik 1,5 mm, diameter biji 1,5 cm .....*Areca catechu*.
- b. Panjang benang sari 1,5 mm, panjang putik 1,5 mm, diameter biji 7,5 mm .....*Chysalidocarpus lutescens*.

## **BAB V**

### **KESIMPULAN DAN SARAN**

#### **A. Kesimpulan**

Berdasarkan hasil penelitian, maka dapat disimpulkan jenis familia *Arecaceae* yang terdapat di kabupaten Gowa yaitu kelapa, aren, lontar, pinang, palem putri, palem kuning dan palem raja umumnya mempunyai morfologi yang sama, yaitu memiliki akar serabut. Batangnya merupakan batang bulat, berkayu dan tumbuh tegak lurus. Daunnya adalah daun majemuk menyirip genap. Bunga termasuk bunga tongkol majemuk dan bunga lengkap yang mempunyai bagian-bagian bunga, yaitu kelopak dan mahkota bunga umumnya berjumlah 3 serta benang sari yang umumnya berjumlah 6 serta memiliki putik. Buah termasuk buah sejati tunggal yang berdaging yaitu buah batu, sedangkan biji berkeping satu.

#### **B. Saran**

Adapun saran yang dapat dikemukakan oleh penulis sehubungan dengan penelitian ini yaitu diharapkan kepada peneliti lainnya untuk melakukan penelitian yang relevan dengan penelitian ini, khususnya mengenai perbedaan anatomi familia *Arecaceae*.

## DAFTAR PUSTAKA

- Arecaceae*. <http://id.wikipedia.org/wiki/Arecaceae> (16 Mei 2010).
- Aren*. [http://iptek.net.id/ind/pd\\_tanoba\\_t/view\\_php?mnu=2&id=2773](http://iptek.net.id/ind/pd_tanoba_t/view_php?mnu=2&id=2773)- *Arecaceae* (16 Mei 2010).
- Bandini. *Nipah Pemanis Alami*. Jakarta: Penebar swadaya, 1996. <http://www.library.USU.Ac.id/download/hutan-edi%20batara/pdf> (8 November 2009).
- Departemen Agama. *Al-Qur'an dan Terjemahnya*. Semarang: Asy-Syifa, 1998.
- Garsinia, L dan I. Puspa. *Galeri Tanaman Hias Lanskap*. Jakarta: Swadaya, 2008.
- Genera palmarum A Classification of Palms Basic on The Work of Harold E. More Jr, Bailey Hortorium and the International Palm Society, Allen Press*. Kansas: Lawrence, 1987. <http://www.library.USU.Ac.id/download/hutan-edi%20batara/pdf> (8 November 2009).
- Lembaga Biologi Nasional-LIPI. *Palem Indonesia*. Bogor: Proyek Sumberdaya Ekonomi, 1978. <http://www.library.USU.Ac.id/download/hutan-edi%20batara/pdf> (8 November 2009).
- Nazaruddin, S. Angkasa. *Palem Hias*. Jakarta: Penebar Swadaya, 1997. <http://www.library.USU.Ac.id/download/hutan-edi%20batara/pdf> (8 November 2009).
- Palm tree*. <http://translate.google.co.id/translate?hl=id&en=id&u=http://www.sunpalmtrees.com/Palm-Trees-Frequently-Asked-Questions.htm> (24 Mei 2010).
- Pohon Siwalan Ciri Khas Kota Tuban*. <http://blog.ub.ac.id/mrgetek/2010/05/26/pohon-siwalan-ciri-khas-kota-tuban> (22 Juni 2010).
- Prianto. *Kelapa Sawit*. <http://www.depperin.go.id> (12 Februari 2010).
- Robert, A. *Palm*. <http://www.omch4w.multiply.com/journal> (18 Februari 2010).
- Shukla P. Misra. *An Introduction to Axonomy of Angiosperms*. Vikas Publishing House PUT LTD. Kanpur: University of Delhi, 2002. <http://www.library.USU.Ac.id/download/hutan-edi%20batara/pdf> (8 November 2009).

Steenis, C.G.G.J. van. *Flora*. Jakarta: Pradnya Paramita, 2006.

*Studi Jenis dan Penyebaran Rotan yang Dimanfaatkan Masyarakat Sumatera Utara*. Medan: Dinas Kehutanan Propinsi Sumatera Utara-Lembaga Pengabdian pada Masyarakat, 2003. [http://www.library.USU.Ac.id/download/hutan – edi % 20 batara / pdf](http://www.library.USU.Ac.id/download/hutan-edi%20batara/pdf) (8 November 2009).

Sudarnadi H. *Tumbuhan Monokotil*. Jakarta: Penebar Swadaya, 1995. <http://www.library.USU.Ac.id/download/hutan-edi%20batara/pdf> (8 November 2009).

Syamsiah. *Taksonomi Tumbuhan Tinggi*. Makassar: FMIPA UNM, 2008.

Tjitrosoepomo, G. *Morfologi Tumbuhan*. Yogyakarta: Gadjah Mada University Press, 2005.

Tjitrosoepomo, G. *Taksonomi Tumbuhan (Spermatophyta)*. Yogyakarta: Gadjah Mada University Press, 1991.

Tjitrosomo, S.S. *Botani Umum* 3. Bandung: Angkasa, 1983. <http://www.library.USU.Ac.id/download/hutan-edi%20batara/pdf> (8 November 2009).

Witono, J.R.A, et al., eds. *Koleksi Palem Kebun Raya Cibodas. Seri Koleksi Kebun Raya-LIPI Vol. II, No. I*. Cianjur: Sindang Laya, 2000. <http://www.library.USU.Ac.id/download/hutan-edi%20batara/pdf> (8 November 2009).



# LAMPIRAN

UNIVERSITAS ISLAM NEGERI  
ALAUDDIN  
M A K A S S A R



UNIVERSITAS ISLAM NEGERI  
**ALAUDDIN**  
M A K A S S A R



## Deksriptio

Nama Spesies : *Roystonea regia*/Palem raja  
Tanggal Identifikasi : 24 November 2010  
Lokasi : Kecamatan Sombaopu

### Akar (*radix*)

#### I. Akar tunggang (*radix primaria*)

1. Akar tunggang yang tidak bercabang atau sedikit bercabang
  - 1.1 Berbentuk tombak (*fusiformis*)
  - 1.2 Berbentuk gasing (*napiformis*)
  - 1.3 Berbentuk benang (*filiformis*)
2. Akar tunggang yang bercabang

#### II. Akar serabut (*radix adventicia*)

1. Berbentuk benang
2. Berbentuk tambang
3. Akar serabut besar-besar

### Batang (*caulis*)

#### I. Jenis batang

1. Batang basah (*herbaceus*)
2. Batang berkayu (*lignosus*)
3. Batang rumput (*calmus*)
4. Batang mending (*calamus*)

#### II. Bentuk batang

1. Bulat (*teres*)
2. Bersegi (*angularis*)
  - 2.1 Segi tiga (*triangularis*)
  - 2.2 Segi empat (*quadrangularis*)
3. Pipih
  - 3.1 Filokladia (*phyllocladium*)
  - 3.2 Kladodia (*cladodium*)

#### III. Permukaan batang

1. Licin (*laevis*)
2. Berusuk (*costatus*)
3. Beralur (*sulcatus*)
4. Bersayap (*alatus*)
5. Berambut (*pilosus*) berduri
6. Berduri (*spinatus*)
7. Memperlihatkan bekas-bekas daun
8. Memperlihatkan bekas-bekas daun penumpu
9. Memperlihatkan banyak lentisel
10. Lepasnya kerak (bagian kulit yang mati)

#### IV. Arah tumbuh batang

1. Tegak lurus (*erectus*)
2. Menggantung (*dependens*)
3. Berbaring (*humifusus*)
4. Menjalar atau merayap (*repens*)
5. Serong ke atas atau condong (*oscendens*)
6. Mengangguk (*nutans*)
7. Memanjat (*scandens*)
8. Membelit (*volubilis*)
  - 8.1 Membelit ke kiri (*sinistrorsum volubilis*)
  - 8.2 Membelit ke kanan (*dextrorsum volubilis*)

## Daun (*folium*)

### I. Daun lengkap

1. Pelepah daun (*vagina*)
2. Tangkai daun (*petiolus*)
  - 2.1 Bulat dan berongga
  - 2.2 Pipih dan tepinya melebar
  - 2.3 Bersegi
  - 2.4 Setengah lingkaran
3. Helaian daun (*lamina*)
  - 3.1 Bangun daun (*circumscriptio*)
    - 3.1.1 Bagian terlebar di tengah-tengah helaian daun
      - a. Bulat atau bundar (*orbicularis*)
      - b. Bangun perisai (*peltatus*)
      - c. Jorong (*ovalis*)
      - d. Memanjang (*oblongus*)
      - e. Bangun lanset (*lanceolatus*)
    - 3.1.2 Bagian terlebar di bawah tengah-tengah helaian daun
      - a. Pangkal daun tidak bertoreh
        - 1). Bangun bulat telur (*ovatus*)
        - 2). Bangun segi tiga (*triangularis*)
        - 3). Bangun delta (*deltoideus*)
        - 4). Bangun belah ketupat (*rhomboideus*)
      - b. Pangkal daun bertoreh
        - 1). Bangun jantung (*cordatus*)
        - 2). Bangun ginjal (*reniformis*)
        - 3). Bangun anak panah (*sagittatus*)
        - 4). Bangun tombak (*hastatus*)
        - 5). Bangun bertelinga (*auriculatus*)
      - 3.1.3 Bagian terlebar di atas tengah-tengah helaian daun
        - a. Bulat telur sungsang (*obovatus*)
        - b. Jantung sungsang (*obcordatus*)
        - c. Segitiga terbalik (*cuneatus*)
        - d. Sudip (*spathulatus*)
      - 3.1.4 Helaian daun sama lebar dari pangkal sampai ujung
        - a. Bangun garis (*linearis*)
        - b. Bangun pita (*ligulatus*)
        - c. Bangun pedang (*ensiformis*)
        - d. Bangun paku (*subulatus*)
        - e. Bangun jarum (*acerosus*)
  4. Ujung daun (*Apeks*)
    - 4.1 Runcing (*acutus*)
    - 4.2 Meruncing (*acuminatus*)
    - 4.3 Tumpul (*obtusus*)
    - 4.4 Membulat (*rotundatus*)
    - 4.5 Rompang (*truncatus*)
    - 4.6 Terbelah (*retusus*)
    - 4.7 Berduri (*mucronatus*)
  5. Pangkal daun (*Basal*)
    - 5.1 Runcing (*acutus*)
    - 5.2 Meruncing (*acuminatus*)
    - 5.3 Tumpul (*obtusus*)
    - 5.4 Membulat (*rotundatus*)
    - 5.5 Rompang (*truncatus*)
    - 5.6 Berlekuk (*emarginatus*)

6. Susunan tulang daun (*nervatio*)
  - 6.1 Daun bertulang menyirip (*penninervis*)
  - 6.2 Daun bertulang menjari (*palminervis*)
  - 6.3 Daun bertulang melenkung (*cervinervis*)
  - 6.4 Daun bertulang sejajar (*rectinervis*)
7. Tepi daun (*Margo*)
  - 7.1 Tepi daun dengan toreh yang merdeka
    - 7.1.1 Bergerigi (*serratus*)
    - 7.1.2 Bergerigi ganda (*biserratus*)
    - 7.1.3 Bergigi (*dentatus*)
    - 7.1.4 Beringgit (*crenatus*)
    - 7.1.5 Berombak (*repandus*)
    - 7.1.6 Rata (*integer*)
  - 8.1 Tepi daun dengan toreh yang mempengaruhi bentuknya
    - 8.1.1 Berlekuk (*lobatus*)
      - a. Berlekuk menyirip (*pinnatilobus*)
      - b. Berlekuk menjari (*palmatilobus*)
    - 8.1.2 Bercangap (*fissus*)
      - a. Bercangap menyirip (*pinnatifidus*)
      - b. Bercangap menjari (*palmatifidus*)
    - 8.1.3 Berbagi (*partitus*)
      - a. Berbagi menyirip (*pinnatipartitus*)
      - b. Berbagi menjari (*palmatipartitus*)

## II. Daun tidak lengkap

1. Terdiri atas tangkai dan helaian saja
2. Terdiri atas upih dan helaian saja
3. Terdiri atas helaian saja
4. Terdiri atas tangkai saja

## III. Daging daun (*intervenium*)

1. Tipis seperti selaput (*membranaceus*)
2. Seperti kertas (*papyraceus*)
3. Tipis dan lunak (*herbaceus*)
4. Seperti perkamen (*perkamenteus*)
5. Seperti kulit atau belulang (*coriaceus*)
6. Berdaging (*carosus*)
7. Tipis dan kaku

## IV. Warna daun

1. Merah
2. Hijau bercampur atau tertutup
3. Hijau muda
4. Hijau tua
5. Hijau kekuningan

## V. Permukaan daun

1. Licin (*laevis*)
  - 1.1 Mengkilat (*nitidus*)
  - 1.2 Suram (*opacus*)
  - 1.3 Berselaput lilin (*pruinosis*)
2. Gundul (*glaber*)
3. Kasap (*scaber*)
4. Berkerut (*rugosus*)
5. Berbingkul-bingkul (*buliatus*)
6. Berbulu (*pilosus*)
7. Berbulu halus dan rapat (*vilosus*)
8. Berbulu kasar (*hispidus*)
9. Bersisik (*lepidus*)

## VI. Daun tunggal (*folium simplex*)

## VII. Daun majemuk (*folium compositum*)

1. Daun majemuk menyirip (*Pinnatus*)
  - 1.1 Daun majemuk menyirip beranak daun satu (*unifoliolatus*)
  - 1.2 Daun majemuk menyirip genap (*abrupte pinnatus*)
  - 1.3 Daun majemuk menyirip gasal (*imparipinnatus*)
  - 1.4 Daun majemuk menyirip dengan anak daun yang berpasang-pasangan
  - 1.5 Daun majemuk menyirip berseling
  - 1.6 Daun majemuk menyirip berselang-seling (*interrupte pinnatus*)
  - 1.7 Daun majemuk menyirip ganda dua (*bipinnatus*)
  - 1.8 Daun majemuk menyirip ganda tiga (*tripinnatus*)
  - 1.9 Daun majemuk menyirip ganda empat (*tetrapinnatus*)
  - 1.10 Daun majemuk menyirip ganda dengan sempurna
  - 1.11 Daun majemuk menyirip ganda dengan tidak sempurna
2. Daun majemuk menjari (*palmatus*)
  - 2.1 Beranak daun dua (*bifoliolatus*)
  - 2.2 Beranak daun tiga (*trifoliolatus*)
  - 2.3 Beranak daun lima (*quinquefoliolatus*)
  - 2.4 Beranak daun tujuh (*septemfoliolatus*)
3. Daun majemuk bangun kaki (*pedatus*)
4. Daun majemuk campuran (*digitatopinnatus*)

## Bunga (*flos*)

### I. Letak dan susunan bagian-bagian bunga

1. Menurut garis spiral (*acyclis*)
2. Tersusun dalam lingkaran-lingkaran (*cyclis*)
3. Duduk dalam lingkaran, dan sebagian lain terpengar (*hemicyclis*)

### II. Tumbuhan berbunga tunggal (*planta uniflora*)

### III. Tumbuhan berbunga banyak (*planta multiflora*)

### IV. Lokasi letak bunga pada tumbuhan

1. Ujung batang (*flos terminalis*)
2. Ketiak daun (*flos lateralis*)

### V. Tata letak bunga pada tumbuhan

1. Terpengar (*Flores sparsi*)
2. Berkumpul membentuk suatu rangkaian

### VI. Bunga majemuk (*anthotaxis*)

1. Bunga majemuk tidak terbatas (*inflorescentia racemosa*)
  - 1.1 Ibu tangkainya tidak bercabang-cabang
    - 1.1.1 Tandan (*racemus*)
    - 1.1.2 Bulir (*spica*)
    - 1.1.3 Untai (*amentum*)
    - 1.1.4 Tongkol (*spadix*)
    - 1.1.5 Bunga payung (*umbella*)
    - 1.1.6 Bunga cawan (*corymbus*)
      - a. Bunga pita
      - b. Bunga tabung
  - 1.2 Ibu tangkainya bercabang-cabang
    - 1.2.1 Malai (*panicula*)
    - 1.2.2 Malai rata (*corymbus ramosus*)
    - 1.2.3 Bunga payung majemuk (*umbella composita*)
    - 1.2.4 Bunga tongkol majemuk
    - 1.2.5 Bulir majemuk
2. Bunga majemuk terbatas (*inflorescentia cymosa*)
  - 2.1 Anak payung menggarpu (*dichasium*)
  - 2.2 Bunga tangga (*cincinnus*)
  - 2.3 Bunga sekerup (*bostryx*)
  - 2.4 Bunga sabit (*drepanium*)
  - 2.5 Bunga kipas (*rhypidium*)

3. Bunga majemuk campuran (*inflorescentia mixta*)
4. Tipe bunga majemuk
  - 4.1 Gubahan semu (*verticillaster*)
  - 4.2 Lembing (*anthela*)
  - 4.3 Tukul (*glomerulus*)
  - 4.4 Berkas (*fasciculus*)

## VII. Bagian-bagian bunga

1. Banyak sedikitnya bagian-bagian bunga
  - 1.1 Bunga lengkap (*flos completus*)
  - 1.2 Bunga tidak lengkap (*flos incompletus*)
2. Kelopak (*calyx*)
  - 2.1 Sifat daun-daun kelopak (*sepal*)
    - 2.1.1 Berlekatan (*gamosepalus*)
      - a. Berbagi (*partitus*)
      - b. Bercangap (*fissus*)
      - c. Berlekuk (*lobatus*)
    - 2.1.2 Lepas atau bebas (*polysepalus*)
  - 2.2 Berdasarkan simetri bentuk kelopak
    - 2.2.1 Aktinomorf (*regularis*)
      - a. Bintang
      - b. Tabung
      - c. Terompet
      - d. Mangkuk
      - e. Piala
      - f. Corong
      - g. Lonceng
    - 2.2.2 Zigomorf (*zygomorphus*)
      - a. Bertaji (*calcaratus*)
      - b. Berbibir (*labiatus*)
3. Mahkota bunga (*corolla*)
  - 3.1 Sifat daun-daun mahkota bunga
    - 3.1.1 Berlekatan (*sympetalus*)
    - 3.1.2 Lepas atau bebas (*choripetalus*)
    - 3.1.3 Tanpa tajuk bunga (*apetalus*)
4. Benang sari (*stamen*)
  - 4.1 Duduknya benang sari
    - 6.1.1 Benang sari jelas duduk pada dasar bunga (*thalamiflorae*)
    - 6.1.2 Benang sari tampak seperti duduk di atas kelopak
    - 6.1.3 Benang sari tampak seperti duduk di atas tajuk bunga
  - 4.2 Jumlah benang sari
    - 4.2.1 Benang sari banyak
    - 4.2.2 Jumlah benang sari 2X lipat jumlah daun tajuknya
      - a. Duduknya benang sari terhadap daun-daun tajuk
        - 1). Diplostemon (*diplostemonus*)
        - 2). Obdiplostemon (*obdiplostemonus*)
    - 4.2.3 Benang sari sama banyak dengan tajuk atau kurang
      - a. Episepal (*episepalus*)
      - b. Epipetal (*epipetalus*)
5. Kepala sari (*anthera*)
  - 5.1 Duduknya kepala sari pada tangkainya
    - 5.1.1 Tegak (*imatus*)
    - 5.1.2 Menempel (*adnatus*)
    - 5.1.3 Bergoyang (*versatilis*)
6. Putik (*pistillum*)
  - 6.1 Putik tunggal (*simplex*)
  - 6.2 Putik majemuk (*compositus*)

## VIII. Rumus bunga

### 1. Bagian-bagian rumus bunga

- |                      |                         |
|----------------------|-------------------------|
| 1.1 K (calyx) :      | 1.6 * (actinomorplus) : |
| 1.2 C (corolla) :    | 1.7 ↑ (zygomorplus) :   |
| 1.3 A (androecium) : | 1.8 Bunga jantan :      |
| 1.4 G (gynaecium) :  | 1.9 Bunga betina :      |
| 1.5 P (perigonium) : | 1.10 Hermafroditus :    |

### 2. Penulisan rumus bunga :

## Buah (*fructus*)

### I. Buah semu

1. Buah semu tunggal
2. Buah semu ganda
3. Buah semu majemuk

### II. Buah sejati

#### 1. Buah sejati tunggal

##### 1.1 Buah sejati tunggal yang kering (*siccus*)

###### 1.1.1 Mengandung satu biji

- a. Buah padi (*caryopsis*)
- b. Buah kurung (*achenium*)
- c. Buah keras (*nux*)
- d. Buah keras bersayap (*samara*)

###### 1.1.2 Mengandung banyak biji

- a. Buah berbelah (*schizocarpium*)
  - 1). Buah berbelah dua (*diachenium*)
  - 2). Buah berbelah tiga (*triachenium*)
  - 3). Buah berbelah empat (*tetrachenium*)
  - 4). Buah berbelah banyak (*polychenium*)
- b. Buah kendaga (*rhegma*)
  - 1). Buah berkendaga dua (*dicoccus*)
  - 2). Buah berkendaga tiga (*tricoccus*)
  - 3). Buah berkendaga lima (*pentacoccus*)
  - 4). Buah berkendaga banyak (*polycoccus*)
- c. Buah kotak
  - 1). Buah bumbung (*folliculus*)
  - 2). Buah polong (*legumen*)
  - 3). Buah lobak dan polong semu (*siliqua*)
  - 4). Buah kotak sejati (*capsula*)

##### 1.2 Buah sejati tunggal yang berdaging (*carinosus*)

###### 1.2.1 Buah buni (*bacca*)

###### 1.2.2 Buah mentimun (*pepo*)

###### 1.2.3 Buah jeruk (*hesperidium*)

###### 1.2.4 Buah batu (*drupa*)

###### 1.2.5 Buah delima

###### 1.2.6 Buah apel (*pomum*)

#### 2. Buah sejati ganda

##### 2.1 Buah kurung ganda

##### 2.2 Buah batu ganda

##### 2.3 Buah bumbung ganda

##### 2.4 Buah buni ganda

#### 3. Buah sejati majemuk

##### 3.1 Buah buni majemuk

##### 3.2 Buah batu majemuk

##### 3.3 Buah kurung majemuk

## Biji (*semen*)

### I. Monokotil (*monocotyledoneae*)

### II. Dikotil (*dicotyledoneae*)

## RIWAYAT HIDUP



**Muhammad Jihad**, lahir di Makassar tanggal 14 Agustus 1987. Anak Pertama dari 3 bersaudara, pasangan Ayahanda **Drs. Ukmin** dan Ibunda **Dra. Gia Pagiling**. Penulis mulai memasuki jenjang pendidikan pada tahun 1994 di SD

Negeri Butung I Makassar dan berhasil menyelesaikan pendidikan pada tahun 2000, pada tahun yang sama penulis melanjutkan pendidikan ke SLTP Negeri 2 Makassar dan berhasil lulus sebagai alumni pada tahun 2003. Kemudian melanjutkan pendidikan di SMA Negeri 4 Makassar dan tamat pada tahun 2006. Tahun 2006 penulis mendaftar UMPTN dan diterima sebagai mahasiswa Jurusan Biologi Fakultas Sains dan Teknologi Universitas Islam Negeri Alauddin Makassar program Strata satu (S1).

UNIVERSITAS ISLAM NEGERI  
**ALAUDDIN**  
M A K A S S A R