

**PERANCANGAN APLIKASI PEMBELAJARAN MEMBACA  
ALQUR'AN DENGAN METODE QIRO'AH  
BERBASIS ANDROID**



**SKRIPSI**

Diajukan untuk memenuhi salah satu syarat guna mencapai gelar  
Sarjana Komputer pada Jurusan Teknik Informatika  
Fakultas Sains dan Teknologi  
UIN Alauddin Makassar

Oleh:

**TRI TIASTARI NUR**

**NIM: 60200109081**

**JURUSAN TEKNIK INFORMATIKA  
FAKULTAS SAINS DAN TEKNOLOGI  
UNIVERSITAS ISLAM NEGERI (UIN) ALAUDDIN  
MAKASSAR  
2013**

## PERSETUJUAN PEMBIMBING

Pembimbing penulisan skripsi saudara **Tri Tiastari Nur, NIM: 60200109081**, mahasiswa Jurusan Teknik Informatika pada Fakultas Sains dan Teknologi Universitas Islam Negeri (UIN) Alauddin Makassar, setelah dengan seksama meneliti dan mengoreksi skripsi yang bersangkutan dengan judul, **"Perancangan Aplikasi Pembelajaran Membaca Al-Qur'an dengan Metode Qiro'ah Berbasis Android"**, memandang bahwa skripsi tersebut telah memenuhi syarat-syarat ilmiah dan dapat disetujui untuk diajukan ke sidang *Munaqasyah*.  
Demikian persetujuan ini diberikan untuk proses selanjutnya.

Makassar, 29 Agustus 2013

Pembimbing I

Pembimbing II

Nur Afif, S.T., M.T.

Mega Orina Fitri, S.T., M.T.

UNIVERSITAS ISLAM NEGERI  
**ALAUDDIN**  
M A K A S S A R

## PERNYATAAN KEASLIAN SKRIPSI

Saya yang bertanda tangan di bawah ini :

Nama : Tri Tiastari Nur

NIM : 60200109081

Jurusan : Teknik Informatika

Judul Skripsi : Perancangan Aplikasi Pembelajaran Membaca Al-Qur'an dengan  
Metode Qiro'ah Berbasis Android

Menyatakan dengan sebenarnya bahwa skripsi yang saya tulis ini benar merupakan hasil karya saya sendiri dan bukan merupakan pengambilalihan tulisan ataupun pikiran orang lain yang saya akui sebagai hasil tulisan atau pikiran sendiri.

Apabila dikemudian hari terbukti atau dapat dibuktikan bahwa skripsi ini hasil jiplakan, maka saya bersedia menerima sanksi atas perbuatan tersebut sesuai ketentuan yang berlaku.

Makassar, 29 Agustus 2013  
Penulis,

**Tri Tiastari Nur**  
**NIM : 60200109081**

## PENGESAHAN SKRIPSI

Skripsi ini berjudul “PERANCANGAN APLIKASI PEMBELAJARAN MEMBACA AL-QUR’AN DENGAN METODE QIRO’AH BERBASIS ANDROID” yang disusun oleh saudara Tri Tiastari Nur, NIM: 60200109081, Mahasiswa Jurusan Teknik Informatika Universitas Islam Negeri (UIN) Alauddin Makassar, telah di uji dan dipertahankan dalam sidang Munaqasyah yang diselenggarakan pada hari Kamis, 29 September 2013 M dinyatakan telah dapat diterima sebagai salah satu syarat untuk memperoleh gelar Sarjana Komputer dalam Jurusan Teknik Informatika dengan beberapa perbaikan.

Makassar, 29 Agustus 2013M  
22 Syawal 1434 H

### DEWAN PENGUJI

1. Ketua : Dr. Muhammad Khalifah Mustami, M. Pd. ( )
2. Sekretaris : Dr. Andi Suarda, S. Pt., M.Si. ( )
3. Munaqisy I : Mustikasari, S.Kom., M.Kom. ( )
4. Munaqisy II : Faisal, S.T., M.T. ( )
5. Munaqisy III : Dr. Shuhufi Abdullah, M. Ag ( )
6. Pembimbing I : Nur Afif, S.T., M.T. ( )
7. Pembimbing II : Mega Orina Fitri, S.T., M.T. ( )

Diketahui oleh :  
Dekan Fakultas Sains dan Teknologi  
UIN Alauddin Makassar

**Dr. Muhammad Khalifah Mustami, M.Pd**  
**NIP . 19710412 200003 1 001**

## KATA PENGANTAR

بِسْمِ اللَّهِ الرَّحْمَنِ الرَّحِيمِ

*Assalamu Alaikum Wr. Wb.*

Alhamdulillah, Segala puji dan syukur penulis panjatkan pada Allah SWT, karena atas kuasa dan kehendak-Nya penulis diberikan kesempatan dan kekuatan untuk menyelesaikan Skripsi ini. Shalawat dan salam semoga selalu tercurah kepada Rosulullah Muhamad SAW beserta para keluarga dan pengikutnya yang setia hingga akhir zaman.

Penyusunan skripsi yang berjudul “Perancangan Aplikasi Pembelajaran Membaca Al-Qur’an dengan Metode Qiro’ah Berbasis Android” ini ditujukan untuk memenuhi salah satu syarat untuk menyelesaikan tahap akhir pendidikan Sarjana Strata Satu (S1) di Jurusan Teknik Informatika, Fakultas Sains dan Teknologi, Universitas Islam Negeri (UIN) Alauddin Makassar.

Dalam menyelesaikan skripsi ini, penulis banyak mendapatkan bimbingan dan bantuan dari berbagai pihak yang bersifat material ataupun spiritual. Ucapan terima kasih dan rasa syukur yang tak terhingga ini penulis sampaikan kepada Allah SWT semata, hanya karena kasih sayang-Nya lah skripsi ini dapat terselesaikan, kemudian kepada berbagai pihak yang telah banyak membantu penyusunan skripsi ini, secara khusus penulis ucapkan terima kasih kepada :

1. Ayahanda H. Basir, S.Pd Dg. Bombong dan Ibunda St. Normawati yang selalu memberikan doa, kasih sayang, dan dukungan baik moral maupun material. Tak akan pernah cukup kata untuk mengungkapkan rasa terima kasih Ananda buat ayahanda dan ibunda tercinta.

2. Bapak Prof. Dr. H. A. Qadir Gassing, H. T, MS. selaku Rektor Universitas Islam Negeri (UIN) Alauddin Makassar.
3. Bapak Dr. Muh. Khalifah Mustami, MPd. selaku Dekan Fakultas Sains dan Teknologi Universitas Islam Negeri (UIN) Alauddin Makassar.
4. Bapak Nur Afif, S.T., M.T. selaku Ketua Jurusan Teknik Informatika dan Ibu. Mega Orina Fitri, S.T., M.T. selaku Sekretaris Jurusan Teknik Informatika.
5. Bapak Nur Afif, S.T., M.T. selaku pembimbing I dan Ibu Mega Orina Fitri, S.T., M.T., selaku pembimbing II yang telah membimbing dan membantu penulis untuk mengembangkan pemikiran dalam penyusunan skripsi ini hingga selesai.
6. Randi Angriawan dan Kakanda Arief Rifai, yang telah bersedia membantu memberikan masukan kepada penulis jika ada masalah dengan program yang tidak bisa penulis kerjakan.
7. Kakanda Arief Rifai dan Gunawan Haruna yang telah mengajarkan android kepada saya pada praktikum pemrograman mobile serta memberikan bantuan mengenai database di android.
8. Teman-teman Login dari Teknik Informatika angkatan 2009 yang telah menjadi saudara seperjuangan menjalani suka dan duka bersama dalam menempuh pendidikan di kampus.
9. Dosen, staf, dan karyawan Fakultas Sains dan Teknologi UIN Alauddin Makassar yang telah banyak memberikan sumbangsih baik tenaga maupun pikiran.

10. Kakakku, Kasmawati, S. Farm dan suaminya Ridwan Mattola, S.E atas segala doanya dan kesabaran menghadapi tingkah laku penulis pada saat penyusunan skripsi ini.
  11. Teman-teman mahasiswa KKN Reguler Angkatan 48, serta warga Desa Benteng, Kec. Mandalle, Kab. Pangkep yang sangat hebat dalam memberi motivasi kepada penulis.
  12. Seluruh pihak yang tidak dapat penulis sebutkan satu per satu, namun telah banyak terlibat membantu penulis dalam proses penyusunan skripsi ini.
- Pada akhirnya penulis berkhidmat kepada Allah SWT, seraya memohon segala usaha hamba bernilai ibadah di sisi-Nya. Amin.

*Wabillahi Taufiq Wal Hidayah.*

*Wassalamu Alaikum Wr. Wb.*

Makassar, 29 Agustus 2013  
Penulis,

UNIVERSITAS ISLAM NEGERI  
**ALAUDDIN**  
M A K A S S A R  
Tri Tiastari Nur  
NIM : 60200109081

## DAFTAR ISI

<b>HALAMAN JUDUL .....</b>	<b>i</b>
<b>ABSTRAK .....</b>	<b>ii</b>
<b>PERSETUJUAN PEMBIMBING .....</b>	<b>iii</b>
<b>PERNYATAAN KEASLIAN SKRIPSI .....</b>	<b>iv</b>
<b>PENGESAHAN SKRIPSI .....</b>	<b>v</b>
<b>KATA PENGANTAR .....</b>	<b>vi</b>
<b>DAFTAR ISI .....</b>	<b>ix</b>
<b>DAFTAR GAMBAR .....</b>	<b>xiii</b>
<b>DAFTAR TABEL .....</b>	<b>xiv</b>
<b>BAB I PENDAHULUAN .....</b>	<b>1</b>
A. Latar Belakang .....	1
B. Rumusan Masalah .....	5
C. Batasan Masalah .....	5
D. Pengertian Judul .....	5
E. Tujuan dan Manfaat .....	7
<b>BAB II LANDASAN TEORI .....</b>	<b>8</b>
A. Tinjauan Pustaka .....	8
B. Kajian Pustaka .....	8
<b>BAB III METODOLOGI PENELITIAN .....</b>	<b>20</b>
A. Jenis Penelitian .....	20
B. Metode Pengumpulan Data .....	20



C. Alat dan Bahan Penelitian .....	21
D. Teknik Pengujian Sistem .....	21
<b>BAB IV ANALISIS DAN DESAIN SISTEM .....</b>	<b>23</b>
A. Analisis .....	23
1. Analisis Sistem .....	23
2. Analisis Program .....	25
B. Desain Sistem .....	26
1. <i>Use Case Diagram</i> .....	26
2. <i>Class Diagram</i> .....	27
3. <i>Sequence Diagram</i> .....	28
6. Perancangan Basis Data ( <i>Database</i> ) .....	33
7. Perancangan Antarmuka ( <i>Interface</i> ) .....	34
<b>BAB V IMPLEMENTASI DAN PENGUJIAN .....</b>	<b>46</b>
A. Implementasi .....	46
1. Implementasi Basis Data ( <i>Database</i> ) .....	46
2. Implementasi <i>Class</i> .....	47
3. Implementasi Antarmuka ( <i>Interface</i> ) .....	48
B. Pengujian.....	60
1. Prosedur Pengujian .....	60
2. Hasil Pengujian .....	61
3. Kesimpulan Hasil Pengujian .....	64
<b>BAB VI PENUTUP .....</b>	<b>65</b>
A. Kesimpulan .....	65

B. Saran .....	66
<b>DAFTAR PUSTAKA .....</b>	<b>67</b>
<b>RIWAYAT HIDUP PENULIS .....</b>	<b>68</b>
<b>LAMPIRAN</b>	



## DAFTAR GAMBAR

Gambar IV.1 <i>Use Case Diagram</i> .....	26
Gambar IV.2 <i>Class Diagram</i> .....	27
Gambar IV.3 <i>Sequence Diagram</i> Pembukaan Tampilan Isi Kunci .....	28
Gambar IV.4 <i>Sequence Diagram</i> Pembukaan Tampilan Contoh .....	29
Gambar IV.5 <i>Sequence Diagram</i> Pembukaan Menu Tes Satu .....	29
Gambar IV.6 <i>Sequence Diagram</i> Pembukaan Menu Surah .....	30
Gambar IV.7 <i>Sequence Diagram</i> Pembukaan Menu Tes Tiga .....	30
Gambar IV.8 <i>Sequence Diagram</i> Pembukaan Persentase Kunci .....	31
Gambar IV.9 <i>Sequence Diagram</i> Pembukaan Daftar Nilai Tes Satu .....	31
Gambar IV.10 <i>Sequence Diagram</i> Pembukaan Menu Tentang .....	37
Gambar IV.11 <i>Sequence Diagram</i> Pembukaan Menu Petunjuk .....	39
Gambar IV.12 Desain Antarmuka <i>Splash Screen</i> .....	34
Gambar IV.13 Desain Antarmuka Menu Utama .....	35
Gambar IV.14 Desain Antarmuka Menu Kunci .....	36
Gambar IV.15 Desain Antarmuka Isi Kunci .....	37
Gambar IV.16 Desain Antarmuka Contoh .....	38
Gambar IV.17 Desain Antarmuka Menu Tes .....	39
Gambar IV.18 Desain Antarmuka Menu Persentase .....	40
Gambar IV.19 Desain Antarmuka Menu Tes 1 .....	41
Gambar IV.20 Desain Antarmuka Menu Surah Pendek .....	42
Gambar IV.21 Desain Antarmuka Menu Tes 3 .....	43

Gambar IV.22 Desain Antarmuka Petunjuk .....	44
Gambar IV.23 Desain Antarmuka Tentang .....	45
Gambar V.1 Antarmuka <i>Splash Screen</i> .....	49
Gambar V.2 Antarmuka Menu Utama .....	50
Gambar V.3 Antarmuka Menu Kunci .....	50
Gambar V.4 Antarmuka Kunci 1 .....	51
Gambar V.5 Antarmuka Contoh Kunci 1 .....	52
Gambar V.6 Antarmuka Kunci 2 .....	52
Gambar V.7 Antarmuka Contoh Kunci 2 .....	53
Gambar V.8 Antarmuka Menu Tes .....	54
Gambar V.9 Antarmuka Menu Tes 1 .....	55
Gambar V.10 Antarmuka Menu Surah Pendek .....	56
Gambar V.11 Antarmuka Menu Tes 2 .....	57
Gambar V.12 Antarmuka Menu Persentase .....	57
Gambar V.13 Antarmuka Menu Daftar Nilai Tes 1 .....	58
Gambar V.14 Antarmuka Menu Petunjuk .....	59
Gambar V.15 Antarmuka Menu Tentang .....	59

## DAFTAR TABEL

Tabel V.1	Daftar <i>Class</i> Implementasi .....	47
Tabel V.2	Pengujian Tampilan Awal.....	61
Tabel V.3	Pengujian Menu Kunci .....	61
Tabel V.4	Pengujian Menu Contoh .....	61
Tabel V.5	Pengujian Menu Tes .....	62
Tabel V.6	Pengujian Menu Keluar .....	62
Tabel V.7	Pengujian Menu Tes 1 .....	62
Tabel V.8	Pengujian Menu Surah Pendek .....	63
Tabel V.9	Pengujian Menu Tes 2 .....	63
Tabel V.10	Pengujian Persentase .....	64
Tabel V.11	Pengujian Lihat Nilai Tes 1 .....	64



## ABSTRAK

**Nama** : Tri Tiastari Nur  
**NIM** : 60200109081  
**Jurusan** : Teknik Informatika  
**Judul** : Perancangan Aplikasi Pembelajaran Membaca Al-Qur'an Dengan Metode Qiro'ah Berbasis Android  
**Pembimbing I** : Nur Afif, S.T., M.T.  
**Pembimbing II** : Mega Orina Fitri, S.T., M.T.

---

Membaca Al-Qur'an merupakan salah satu kewajiban seorang muslim, karena di dalam Al-Qur'an terdapat pedoman untuk setiap umat manusia agar selalu berjalan di jalan yang diridhoi oleh Allah SWT. Allah SWT telah menjanjikan dalam Al-Qur'an bahwa siapa saja yang membaca Al-Qur'an tidak akan pernah mendapat kerugian akan tetapi sebaliknya, mereka akan mendapat pahala yang sangat berlipat ganda.

Tujuan dari penulisan skripsi ini adalah merancang Aplikasi Pembelajaran membaca Al-Qur'an melalui suatu alat komunikasi yang disebut *smartphone*. Alat komunikasi ini dapat sangat membantu orang yang ingin belajar membaca Al-Qur'an karena dapat dibawa kemana saja.

Dalam melakukan penelitian ini, jenis penelitian yang digunakan adalah penelitian eksperimental yaitu melakukan eksperimen terhadap variabel-variabel kontrol (*input*) untuk menganalisis *output* yang dihasilkan.

Hasil dari rancangan sistem pada penulisan skripsi ini adalah sebuah aplikasi yang berjalan pada sistem operasi Android, dimana terdapat beberapa menu yang memberikan pembelajaran cara membaca Al-Qur'an secara bertahap. Aplikasi ini juga memiliki menu tes yang dapat digunakan untuk member tes kepada pengguna yang sedang belajar membaca Al-Qur'an.

Pengujian yang dilakukan menggunakan metode pengujian *blackbox* yang berfokus pada persyaratan fungsional perangkat lunak. Setelah dilakukan pengujian, dapat ditarik kesimpulan bahwa secara fungsional sistem aplikasi ini sudah dapat menghasilkan *output* yang diharapkan.

**Kata kunci** : membaca, Al-Qur'an, android

## BAB 1

### PENDAHULUAN

#### A. Latar Belakang

Perkembangan teknologi informasi yang semakin modern sangat memanjakan para penikmat informasi. Hal ini membuat manusia bagaikan tak terpisah oleh jarak ruang dan waktu. Dengan perkembangan teknologi yang kian maju, manusia dapat membuat berbagai macam peralatan sebagai alat bantu dalam menjalankan berbagai aktivitas untuk mendukung produktifitas. Dengan segala aktivitas yang kian padat menjadikan sebagian orang memiliki tingkat mobilitas yang tinggi. Terkadang hal yang tidak menjadi prioritas namun suatu keharusan bagi seorang muslim terlalaikan. Salah satunya mengenal dan membaca Al-Qur'an dengan benar, terabaikan bahkan terlupakan. Salah satu faktor penyebabnya adalah terbatasnya informasi atau waktu untuk mempelajarinya.

Perintah melaksanakan kewajiban membaca dan mempelajari Al-Qur'an di jelaskan di dalam Al-Qur'an salah satunya pada surah Fatir ayat 29-30 sebagai berikut :

إِنَّ الَّذِينَ يَتْلُونَ كِتَابَ اللَّهِ وَأَقَامُوا الصَّلَاةَ وَأَنفَقُوا مِمَّا رَزَقْنَاهُمْ

سِرًّا وَعَلَانِيَةً يَرْجُونَ تَجْرَةً لَّن تَبُورَ ﴿٢٩﴾ لِيُؤْفِقَهُمْ أَجُورَهُمْ

وَيَزِيدَهُم مِّن فَضْلِهِ ۚ إِنَّهُ غَفُورٌ شَكُورٌ ﴿٣٠﴾

Terjemahnya :

**29. Sesungguhnya orang-orang yang selalu membaca kitab Allah dan mendirikan shalat dan menafkahkan sebagian dari rezki yang Kami berikan kepada mereka dengan diam-diam dan terang-terangan, mereka itu mengharapkan perniagaan yang tidak akan merugi.**

**30. Agar Allah menyempurnakan kepada mereka pahala mereka dan menambah kepada mereka dari karunia-Nya. Sesungguhnya Allah Maha Pengampun lagi Maha Mensyukuri.” (Departemen Agama RI Mushaf Al-Qur’an Terjemah Edisi tahun 2002)**

Maksud dari ayat di atas adalah memberikan informasi bagi umat manusia bahwa betapa besarnya pahala yang kita dapat jika kita selalu membaca Al-Qur’an. Dengan membaca Al-Qur’an maka kita tidak akan pernah merasakan kerugian tapi sebaliknya kita akan mendapat keuntungan yang sangat besar.

Selain ayat di atas masih ada ayat yang menjelaskan keutamaan dalam membaca Al-Qur’an yaitu surah Al-Isra ayat 9 sebagai berikut :

إِنَّ هَذَا الْقُرْآنَ يَهْدِي لِلَّتِي هِيَ أَقْوَمُ وَيُبَشِّرُ الْمُؤْمِنِينَ الَّذِينَ يَعْمَلُونَ الصَّالِحَاتِ أَنَّ لَهُمْ أَجْرًا كَبِيرًا

Terjemahnya :

**“Sesungguhnya Al-Qur’an ini memberikan petunjuk kepada (jalan) yang lebih lurus dan memberi khabar gembira kepada orang-orang mu’min yang mengerjakan amal saleh bahwa bagi mereka ada pahala yang besar.” (Departemen Agama RI Mushaf Al-Qur’an Terjemah Edisi tahun 2002)**

Maksud dari ayat di atas adalah menjelaskan mengapa kita harus membaca Al-Qur’an, karena dengan membaca Al-Qur’an maka kita akan senantiasa mendapatkan petunjuk mengenai jalan yang diridhohi serta jarang



yang tidak di ridhohi oleh Allah SWT. Selain itu dengan membaca Al-Qur'an maka kita akan mendapatkan pahala yang sangat besar dari Allah SWT.

Seiring dengan tingkat mobilitas yang tinggi, beberapa tahun terakhir tengah marak dengan munculnya berbagai perangkat *mobile device*. Salah satu perangkat *mobile* yang paling pesat adalah *smartphone* dan hampir setiap orang memilikinya. Fungsi utama dari *smartphone* adalah sebagai alat komunikasi, namun saat ini dengan berbagai fitur di dalamnya seperti pengolah gambar, video, pengolah dokumen dan lain sebagainya menambah fungsi dari *smartphone* tersebut. Hal ini tak lepas dari peran sistem operasi yang ada pada *smartphone*. Seperti halnya komputer, *smartphone* dapat diinstal berbagai macam aplikasi yang diinginkan. Android sebagai sistem operasi dapat digunakan di berbagai perangkat *mobile*.

Android memiliki tujuan utama untuk memajukan inovasi piranti telepon bergerak agar penggunanya mampu mengeksplorasi kemampuan dan menambah pengalaman lebih dibandingkan dengan *platform mobile* lainnya. Hingga saat ini Android terus berkembang, baik secara sistem maupun aplikasinya. Salah satu ilmu yang sangat penting dan harus dimiliki oleh seorang anak sejak usia dini dan umat muslim sebagai *basic* sebelum mempelajari ilmu-ilmu lainnya adalah membaca Al-Qur'an dengan baik dan benar. Hal ini sangat penting karena hukum mempelajari Al-Qur'an adalah fardhu 'ain, yang berarti mendapat prioritas utama sebelum mempelajari ilmu-ilmu pengetahuan lainnya.

Dalam Kitab Hadist riwayat Bukhori dan Muslim dari St.A'isyah ra yang judulnya himpunan hadist pilihan hadist shahih Bukhori edisi tahun 1992

Rasulullah SAW bersabda :

الْمَاهِرُ بِالْقُرْآنِ مَعَ السَّفَرَةِ الْكِرَامِ الْبَرَّةِ وَالَّذِي يَقْرَأُ  
الْقُرْآنَ وَيَتَتَعْتَعُ فِيهِ وَهُوَ عَلَيْهِ شَاقٌّ لَهُ أَجْرَانِ

Terjemahnya :

*“Orang yang lancar membaca Al-Qur'an akan bersama malaikat utusan yang mulia lagi berbakti, sedangkan orang yang membaca Al-Qur'an dengan tersendat-sendat lagi berat, maka ia akan mendapatkan dua pahala.”*

Agar lancar dan benar dalam membaca ayat-ayat suci Al-Qur'an, metode pembelajaran dengan Qiro'ah sangat membantu. Dalam Qiro'ah dipelajari mulai dari pengenalan huruf hijaiyah dengan metode mencocokkan dengan gambar sehingga lebih gampang untuk diingat hingga metode pembacaan secara lancar dan benar dari kunci 1 hingga kunci 15.

Berdasarkan penjelasan di atas maka pada skripsi ini akan dibuat sebuah aplikasi Qiro'ah yang berbasis android. Mengapa Qiro'ah, karena dalam metode ini kita tidak terlalu banyak diajarkan untuk mengeja suatu tulisan arab serta lebih banyak kunci-kunci yang diajarkan sehingga mendidik siswanya agar lebih aktif dalam belajar. Aplikasi tersebut diharapkan dapat dimanfaatkan masyarakat dan pengguna *smartphone* android dengan sebaik-baiknya.

## **B. Rumusan Masalah**

Berdasarkan latar belakang masalah yang telah di kemukakan di atas, maka pokok permasalahan yang di hadapi sebagai berikut :

1. Bagaimana cara mengenali huruf hijaiyah secara gampang.
2. Bagaimana cara membaca Al-Qur'an secara lancar.
3. Bagaimana cara belajar membaca Al-Qur'an melalui *smartphone*.

## **C. Batasan Masalah**

Agar dalam pengerjaan tugas akhir ini dapat lebih terarah, maka pembahasan penulisan ini dibatasi pada ruang lingkup pembahasan sebagai berikut:

1. Aplikasi Qiro'ah berjalan pada *smartphone* android dengan android minimal versi 2.3 (Gingerbread).
2. Menampilkan Qiro'ah dari kunci pertama hingga kunci ke lima belas.
3. Aplikasi ini dapat digunakan oleh semua pihak yang ingin belajar membaca Al-Qur'an tapi dikhususkan untuk anak-anak yang sedang belajar pada TPA umur 9 tahun ke atas.
4. Aplikasi ini dilengkapi dengan tes yang interaktif, gambar, dan suara.

## **D. Pengertian Judul**

Untuk memudahkan pengertian dalam judul skripsi ini maka penulis merasa perlu mengemukakan definisi dari beberapa kata yang perlu, sebagai berikut :

Untuk menghindari kesalahan dalam menafsirkan atau memaknai judul skripsi ini, maka terlebih dahulu akan dikemukakan pengertian judul sebagai berikut :

1. Al-Qur'an adalah wahyu yang diturunkan oleh Allah SWT kepada Nabi Muhammad SAW sebagai pedoman bagi umat manusia agar selalu berjalan di jalan yang selalu diridhoi Allah SWT.
2. Kata *Qiro'ah* berasal dari akar kata qoro'a-yaqro'u, qiro'atan yang artinya membaca, bacaan. Secara bahasa kata ini berasal dari ayat pertama dari wahyu Al-Qur'an, yakni "iqro". Kata "iqro" dalam ayat tersebut adalah "*fil amr*" mengandung arti perintah untuk membaca. Perintah iqro' ini dilanjutkan dengan kalimat berikutnya yakni *bismi robbi kalla dza kholaq, kholaqol insane min ala q*. Yakni membaca dengan dasar atau kerangka "ismi Rabb" (Allah sebagai Rabb). Makna iqro'/qiro'ah dalam ayat tersebut bukan sebatas harfiah yakni membaca suatu tulisan (saja), tetapi suatu perintah untuk membaca, meneliti, dan memahami. Sedangkan obyek yang harus dibaca adalah tentang manusia sebagai makhluk dan Allah sebagai Kholiq (Rabb). Jadi, perintah *Qiro'ah* menurut ayat tersebut mengandung makna proses membaca, meneliti (mengkaji) dan memahami (menenal) segala sesuatu tanpa batas. (Syaiful gala. 2005. Hal 134).
3. Android adalah sistem operasi untuk telepon seluler yang berbasis Linux yang menyediakan *platform* terbuka bagi para pengembang untuk menciptakan aplikasi mereka sendiri untuk digunakan oleh bermacam peranti bergerak (Arifianto, 2011).

4. Aplikasi metode pembelajaran Al-Qur'an dengan Qiro'ah berbasis android merupakan aplikasi yang berjalan pada *smartphone* berbasis Android yang dirancang untuk memberikan pelajaran mengenai bagaimana cara belajar membaca Al-Qur'an dengan cepat dan benar serta super aktif.

#### **E. Tujuan dan Manfaat**

##### **1. Tujuan Penelitian**

Adapun tujuan dari penelitian ini adalah untuk membuat aplikasi metode pembelajaran Al-Qur'an Qiro'ah dalam bentuk *mobile (smartphone)* berbasis android yang sebelumnya sudah ada dalam bentuk buku.

##### **2. Kegunaan Penelitian**

###### **a. Bagi peneliti**

Dapat mengembangkan wawasan keilmuan dan meningkatkan pemahaman tentang struktur dan sistem kerja dalam pengembangan aplikasi pada sistem operasi Android.

###### **b. Bagi pengguna**

Membantu umat muslim khususnya pengguna Android yang memiliki tingkat mobilitas tinggi untuk belajar membaca Al-Qur'an secara baik dan benar.

###### **c. Bagi akademik**

Sebagai kontribusi positif untuk kemajuan wawasan keilmuan teknologi informasi yang diintegrasikan dengan agama serta untuk pengembangan pada masa yang akan datang jika pada suatu hari nanti ada yang berniat untuk mengembangkan aplikasi ini.

## **BAB II**

### **LANDASAN TEORI**

#### **A. Tinjauan Pustaka**

Dalam melaksanakan penelitian ini perlu disertakan referensi yang terkait dengan penelitian yang dilakukan, yaitu :

1. Penelitian yang dilakukan oleh Rudianto (2013) yang meneliti pembuatan aplikasi Iqra dan Juz Amma berbasis android, yaitu mengimplementasikan metode pembelajaran Iqra yang sebelumnya hanya bias kita lihat dalam bentuk buku sehingga bias juga kita lihat dalam bentuk *mobile*. Persamaan dari penelitian ini adalah mengenai cara cepat dalam belajar membaca Al-Qur'an.
2. Penelitian yang dilakukan oleh Kgs. M. Henra (2011) yang juga meneliti tentang rancangan aplikasi iqra berbasis android. Dalam penelitian ini aplikasi juga dijadikan satu dengan penentuan arah kiblat. Namun pada aplikasi ini kurang di sertai dengan contoh surah-surah pendek sebagai bahan latihan apabila telah mempelajari Iqra.
3. Penelitian yang dilakukan oleh Musyalleh Natsir (2011) yang meneliti tentang rancangan aplikasi iqra, hanya saja aplikasi yang dibuat digunakan dalam sebuah PC.

#### **B. Kajian Pustaka**

##### **1. Al-Qur'an**

Al-Qur'an adalah *kalamullah*, firman Allah ta'ala. Ia bukanlah kata-kata manusia. Bukan pula kata-kata jin, syaithan atau malaikat. Ia

sama sekali bukan berasal dari pikiran makhluk, bukan syair, bukan sihir, bukan pula produk kontemplasi atau hasil pemikiran filsafat manusia.

Tentang kesucian dan keunikan Al-Qur'an ini perhatikanlah kesaksian objektif Abul Walid seorang jawara sastra pada masa Nabi:

*"Aku belum pernah mendengar kata-kata yang seindah itu. Itu bukanlah syair, bukan sihir dan bukan pula kata-kata ahli tenung. Sesungguhnya Al-Qur'an itu ibarat pohon yang daunnya rindang, akarnya terhujam ke dalam tanah. Susunan kata-katanya manis dan enak didengar. Itu bukanlah kata-kata manusia, ia tinggi dan tak ada yang dapat mengatasinya."* Demikian pernyataan Abul Walid.

## 2. Qiro'ah dan Metode Membaca Al-Qur'an

Kata *Qiro'ah* berasal dari akar kata qoro'a-yaqro'u, qiro'atan yang artinya membaca, bacaan. Secara bahasa kata ini berasal dari ayat pertama dari wahyu Al-Qur'an, yakni "iqro". Kata "iqro" dalam ayat tersebut adalah "*fiil amr*" mengandung arti perintah untuk membaca. Perintah iqro' ini dilanjutkan dengan kalimat berikutnya yakni *bismirobbikalladzi kholaq, kholaqol insane min alaq*. Yakni membaca dengan dasar atau kerangka "ismi Rabb" (Allah sebagai Rabb). Makna iqro'/qiro'ah dalam ayat tersebut bukan sebatas harfiah yakni membaca suatu tulisan (saja), tetapi suatu perintah untuk membaca, meneliti, dan memahami. Sedangkan obyek yang harus dibaca adalah tentang manusia sebagai makhluk dan Allah sebagai Kholiq (Rabb). Jadi, perintah *Qiro'ah*

menurut ayat tersebut mengandung makna proses membaca, meneliti (mengkaji) dan memahami (mengenal) segala sesuatu tanpa batas. (Syaiful gala. 2005. Hal 134).

Membaca termasuk keterampilan pokok dalam pembelajaran bahasa disamping keterampilan yang lain seperti mendengarkan, berbicara dan menulis. Dalam pembahasan ini penulis mengemukakan beberapa teknik pembelajaran membaca untuk pemula, tujuan pembelajaran membaca, ragam membaca, dan tema-tema lain yang berkaitan dengan pembelajaran membaca.

### 3. Metode Pembelajaran Membaca

Dalam pembelajaran membaca terdapat beberapa teori dan metode yang muncul dan berkembang. (Muhammad Ali Al-khuli. 2010 hal 107).

#### a. Metode *Harfiyyah*

Guru memulai pelajaran dengan mengajarkan huruf *hijaiyah* satu persatu. Murid pun lambat dalam membaca, karena siswa cenderung membaca huruf per huruf daripada membaca kesatuan kata.

#### b. Metode *Sautiyyah*

Dalam metode *sautiyyah* huruf diajarkan kepada siswa dengan mencocokkan penyebutan dengan gambar. Urutan pengajaran ini dimulai dengan mengajarkan huruf berharkat *fathah* seperti a, ba, ta dan seterusnya, kemudian huruf berharkat *dhammah*, selanjutnya huruf berharkat *kasrah* dan *sukun*. Setelah itu lalu beralih ke pelajaran huruf berharkat *fathatani tanwan*.



Diantara kelebihan metode ini adalah mengajarkan huruf dengan bunyinya bukan dengan namanya. Namun, demikian ada juga kekurangannya diantaranya bahwa metode ini terkadang menghambat kelancaran atau kecepatan membaca siswa, karena siswa terbiasa membaca huruf *hijaiyyah*.

c. Metode Suku kata

Dalam metode ini siswa terlebih dahulu belajar suku kata, kemudian mempelajari kata yang tersusun dari suku kata tersebut. Untuk mengajarkan suku kata harus didahului oleh pembelajaran huruf *mad*.

d. Metode Kata

Metode kata ini mempunyai landasan psikologis yang mengasumsikan bahwa siswa mengetahui hal-hal yang umum dulu, kemudian berkembang mengetahui bagian-bagian dari yang umum itu. Dalam mengimplementasikan metode ini, guru memulai dengan menampilkan sebuah kata disertai dengan gambar yang sesuai jika kata itu mungkin digambar, kemudian guru mengucapkan kata itu beberapa kali dan diikuti siswa.

Langkah selanjutnya guru menampilkan kata tadi tanpa disertai gambar untuk dikenali dan dibaca oleh siswa. Setelah siswa mampu membaca kata tersebut, baru kemudian guru menganalisa dan mengurai huruf-huruf yang terkandung dalam kata tadi.

- 1) Metode kata ini memiliki beberapa kelebihan
  - a) Sejalan dengan landasan psikologis pengetahuan visual manusia yang dimulai dari hal-hal umum.
  - b) Membiasakan siswa berlatih membaca cepat.
  - c) Siswa memulai membaca satuan kata yang mempunyai arti.
- 2) Metode ini mempunyai kekurangan
  - a) Terkadang siswa lebih terfokus pada gambar daripada kata yang diajarkan.
  - b) Terkadang siswa hanya menebak dan mengira kata berdasarkan gambar, bukan membaca yang sesungguhnya.
  - c) Jika kata yang diajarkan bentuknya sangat mirip, siswa terkadang mengacaukannya.
- e. Metode Kalimat
 

Prosedur pembelajaran membaca dengan metode ini adalah dengan cara guru pertama kali menampilkan sebuah kalimat pendek di kartu atau di papan tulis, kemudian membaca kalimat tersebut beberapa kali dan diikuti oleh siswa. Urutan metode kalimat ini adalah dari kalimat ke kata kemudian ke huruf.
- f. Metode Gabungan (Metode *Qiro'ah*)
 

Metode ini menggabungkan antara metode *harfiyyah*, *sautiyyah*, suku kata, metode kata, metode kalimat.

Dari metode-metode yang dijelaskan di atas, maka metode yang dipilih untuk aplikasi ini adalah metode gabungan dimana metode ini menggabungkan metode-metode yang ada sehingga manfaat yang diberikan akan lebih banyak.

#### 4. Keutamaan membaca Al-Qur'an

Para Fuqoha telah bersepakat bahwa membaca Al Qur'an lebih utama daripada dzikir-dzikir maupun wirid-wirid lain yang dikhususkan pada suatu masa atau tempat tertentu, sebagaimana ditunjukkan oleh Al-Qur'an maupun sunnah.

Diantaranya firman Allah SWT dalam surah Al Isra ayat 9 yaitu:

إِنَّ هَذَا الْقُرْآنَ يَهْدِي لِلَّتِي هِيَ أَقْوَمُ وَيُبَشِّرُ الْمُؤْمِنِينَ الَّذِينَ يَعْمَلُونَ الصَّالِحَاتِ أَنَّ لَهُمْ أَجْرًا كَبِيرًا

Terjemahnya :

*"Sesungguhnya Al-Qur'an ini memberikan petunjuk kepada (jalan) yang lebih lurus dan memberi khabar gembira kepada orang-orang mu'min yang mengerjakan amal saleh bahwa bagi mereka ada pahala yang besar." (Departemen Agama RI Mushaf Al-Qur'an Terjemah Edisi tahun 2002)*

Dan surah Al Isra ayat 82 yaitu :

وَنُنَزِّلُ مِنَ الْقُرْآنِ مَا هُوَ شِفَاءٌ وَرَحْمَةٌ لِّلْمُؤْمِنِينَ وَلَا يَزِيدُ الظَّالِمِينَ إِلَّا خَسَارًا

Terjemahnya :

*“Dan kami turunkan dari Al-Qur’an suatu yang menjadi penawar dan rahmat bagi orang-orang yang beriman dan Al-Qur’an itu tidaklah menambah kepada orang-orang yang zalim selain kerugian.” (Departemen Agama RI Mushaf Al-Qur’an Terjemah Edisi tahun 2002)*

Diantara keutamaan-keutamaan lainnya yang disebutkan oleh asy Syeikh al Imam Abul Fadhl Abdurrahman bin Ahmad bin al Hasan ar Roziy al Muqri’ didalam kitabnya “Fadho’ilul Qur’an adalah :

1. Keutamaan Al-Qur’an dibandingkan perkataan-perkataan lainnya.
2. Al-Qur’an lebih dicintai Allah SWT daripada langit dan bumi serta yang ada didalamnya.
3. Al-Qur’an adalah cahaya ditengah kegelapan.
4. *Ahlul* Qur’an adalah keluarga Allah SWT.
5. Mereka yang membaca Al-Qur’an adalah mereka yang sebaik-baik

umat.

## 5. Android

### a. Pengertian Android

Android merupakan sistem operasi untuk telepon seluler yang berbasis linux. Android menyediakan *platform* terbuka bagi para pengembang untuk menciptakan aplikasi mereka sendiri untuk digunakan oleh bermacam peranti bergerak. Awalnya, Google Inc. membeli Android Inc., pendatang baru yang membuat peranti lunak untuk ponsel. Kemudian untuk mengembangkan Android, dibentuklah *Open Handset Alliance*,

konsorsium dari 34 perusahaan peranti keras, peranti lunak, dan telekomunikasi termasuk Google, HTC, Intel, Motorola, Qualcomm, T-Mobile, dan NVidia (Arifianto, 2011)

Perangkat pertama yang menjalankan Android, dikembangkan oleh HTC Dream *smartphone* atau T-Mobile G1, yang secara resmi diluncurkan pada 22 September 2008. Penjualan perangkat ini di pasar AS dimulai pada bulan Oktober 2008. Pada penghujung tahun 2009 diperkirakan di dunia ini paling sedikit terdapat 18 jenis telepon seluler yang menggunakan Android.

#### b. Sejarah Android

Sekitar September 2007 sebuah studi melaporkan bahwa Google mengajukan hak paten aplikasi telepon seluler (akhirnya Google mengenalkan Nexus One, salah satu jenis telepon pintar GSM yang menggunakan Android pada sistem operasinya. Telepon seluler ini diproduksi oleh HTC Corporation dan tersedia di pasaran pada 5 Januari 2010).

Pada 9 Desember 2008, diumumkan anggota baru yang bergabung dalam program kerja Android ARM Holdings, Atheros Communications, diproduksi oleh Asustek Computer Inc, Garmin Ltd, Softbank, Sony Ericsson, Toshiba Corp, dan Vodafone Group Plc. Seiring pembentukan Open Handset Alliance, OHA mengumumkan produk perdana mereka, Android, perangkat bergerak (*mobile*) yang merupakan modifikasi kernel

Linux 2.6. Sejak Android dirilis telah dilakukan berbagai pembaruan berupa perbaikan bug dan penambahan fitur baru.

Telepon pertama yang memakai sistem operasi Android adalah HTC Dream, yang dirilis pada 22 Oktober 2008. Pada penghujung tahun 2009 diperkirakan di dunia ini paling sedikit terdapat 18 jenis telepon seluler yang menggunakan Android (<http://id.wikipedia.org/>, 2013).

# 1) Komponen Kebutuhan Aplikasi

## a) Eclipse

Eclipse adalah sebuah IDE (*Integrated Development Environment*) untuk mengembangkan perangkat lunak dan dapat dijalankan di semua *platform* (*platform-independent*). Berikut ini adalah sifat dari Eclipse: *Multi-platform*: Target sistem operasi Eclipse adalah Microsoft Windows, Linux, Solaris, AIX, HP-UX dan Mac OS X; *Multi-language*: Eclipse dikembangkan dengan bahasa pemrograman Java, akan tetapi Eclipse mendukung pengembangan aplikasi berbasis bahasa pemrograman lainnya, seperti C/C++, Cobol, Python, Perl, PHP, dan lain sebagainya. *Multi-role*: Selain sebagai IDE untuk pengembangan aplikasi, Eclipse pun bisa digunakan untuk aktivitas dalam siklus pengembangan perangkat lunak, seperti dokumentasi, test perangkat lunak, pengembangan web, dan lain sebagainya.

Eclipse merupakan IDE gratis dan *open source*, yang berarti setiap orang boleh melihat kode pemrograman perangkat lunak ini.

Selain itu, kelebihan dari Eclipse yang membuatnya populer adalah kemampuannya untuk dapat dikembangkan oleh pengguna dengan komponen yang dinamakan *plug-in*.

Android Development Tools (ADT) adalah *plug-in* untuk Eclipse IDE yang dirancang untuk memberikan lingkungan yang powerful dan terpadu untuk membangun aplikasi Android. ADT memperluas kemampuan Eclipse untuk mempercepat dalam pembuatan project Android baru, membuat aplikasi UI, menambahkan komponen berdasarkan Android Framework API, debug aplikasi menggunakan Android tool SDK, dan bahkan ekspor *unsigned .apk* file dalam rangka untuk mendistribusikan aplikasi. Mengembangkan aplikasi Android di Eclipse dengan ADT sangat dianjurkan dan merupakan cara tercepat untuk memulai membuat aplikasi Android. Dengan dipandu *set-up project*, serta integrasi peralatan, *custom XML editor*, dan *debug panel output*, ADT dapat memberikan dorongan luar biasa dalam mengembangkan aplikasi Android. (Sari, 2011).

### c. SQLite

SQLite (*Structured Query Lite*) merupakan sebuah sistem manajemen basis data relasional yang bersifat *ACID-compliant* dan memiliki ukuran pustaka kode yang relatif kecil, ditulis dalam bahasa C. SQLite merupakan proyek yang bersifat *public domain* yang dikerjakan oleh D. Richard Hipp (Kreibich, 2010).

Tidak seperti pada paradigma *client-server* umumnya, Inti SQLite bukanlah sebuah sistem yang mandiri yang berkomunikasi dengan sebuah program, melainkan sebagai bagian integral dari sebuah program secara keseluruhan. Sehingga protokol komunikasi utama yang digunakan adalah melalui pemanggilan API (*Application Programming Interface*) secara langsung melalui bahasa pemrograman. Mekanisme seperti ini tentunya membawa keuntungan karena dapat mereduksi *overhead*, *latency times*, dan secara keseluruhan lebih sederhana. Seluruh elemen basis data (definisi data, tabel, indeks, dan data) disimpan sebagai sebuah file. Kesederhanaan dari sisi desain tersebut bisa diraih dengan cara mengunci keseluruhan file basis data pada saat sebuah transaksi dimulai.

Pustaka SQLite mengimplementasikan hampir seluruh elemen-elemen standar yang berlaku pada SQL-92, termasuk transaksi yang bersifat *atomic*, konsistensi basisdata, isolasi, dan durabilitas (dalam bahasa Inggris lebih sering disebut ACID), *trigger*, dan kueri-kueri yang kompleks. Tidak ada pengecekan tipe sehingga data bisa dientrikan dalam bentuk *string* untuk sebuah kolom bertipe integer. Beberapa kalangan melihat hal ini sebagai sebuah inovasi yang menambah nilai guna dari sebuah basisdata, utamanya ketika digunakan dalam bahasa pemrograman berbasis script (PHP, Perl), sementara kalangan lain melihat hal tersebut sebagai sebuah kekurangan.

Beberapa proses ataupun thread dapat berjalan secara bersamaan dan mengakses basisdata yang sama tanpa mengalami masalah. Hal ini disebabkan karena akses baca data dilakukan secara paralel. Sementara itu akses tulis data



hanya bisa dilakukan jika tidak ada proses tulis lain yang sedang dilakukan; jika tidak, proses tulis tersebut akan gagal dan mengembalikan kode kesalahan (atau bisa juga secara otomatis akan mencobanya kembali sampai sejumlah nilai waktu yang ditentukan habis). Hanya saja ketika sebuah tabel temporer dibuat, mekanisme penguncian pada proses *multithread* akan menyebabkan masalah. Update yang terkini (versi 3.3.4) dikatakan telah memperbaiki masalah ini (<http://en.wikipedia.org/SQLite>, diakses tanggal 10 Juli 2012).

Sebuah program yang mandiri dinamakan *sqlite* disediakan dan bisa digunakan untuk mengeksekusi kueri dan manajemen file-file basis data SQLite. Program tersebut juga merupakan contoh implementasi penulisan aplikasi yang menggunakan pustaka SQLite.

## BAB III

### METODOLOGI PENELITIAN

#### A. Jenis Penelitian

Dalam melakukan penelitian ini, jenis penelitian yang digunakan adalah penelitian eksperimental yaitu melakukan eksperimen terhadap variabel-variabel kontrol (*input*) untuk menganalisis *output* yang dihasilkan. *Output* yang dihasilkan akan dibandingkan dengan *output* tanpa adanya pengontrolan variabel.

#### B. Metode Pengumpulan Data

##### 1. *Library research*

*Library research* atau penelitian kepustakaan yaitu mengumpulkan data dengan jalan membaca buku-buku yang berkaitan dengan penelitian, mengutip pendapat-pendapat para ahli dari buku-buku bacaan yang ada kaitannya dengan pembahasan penelitian ini, dan mengumpulkan artikel dari internet yang berhubungan dengan penelitian.

##### 2. *Field research*

*Field research* adalah mengumpulkan data dengan melakukan *study* langsung di lapangan sehingga data yang diperoleh lebih akurat.

Metode pengumpulan data yang dipakai pada penelitian untuk aplikasi ini adalah metode *library research* dan *field research*.

### C. Alat dan Bahan Penelitian

Penelitian ini membutuhkan perangkat keras (*hardware*) dan perangkat lunak (*software*) sebagai alat dan bahan pendukung lancarnya penelitian yaitu:

#### a. Perangkat Keras

- 1) Notebook Aspire 2930 Z dengan spesifikasi :
  - 1) Intel® Pentium™ Inside
  - 2) 1 GB DDR Memory
  - 3) 160 GB HDD
- 2) Ponsel Samsung Galaxy Young dengan spesifikasi :
  - a) OS Android 2.3 Gingerbread
  - b) Processor 900MHz
  - c) 850 / 900 / 1.800 / 1.900MHz GSM&EDGE Band
  - d) 262K Colour TFT Technology , 3.0" 320 x 240 External Resolution

#### b. Perangkat Lunak

- 1) Windows 7 Ultimate
- 2) Java SE Development Kit 7 Update 5
- 3) Eclipse IDE Juno for Mobile Developers
- 4) ADT Plugin 20.0.0

#### **D. Teknik Pengujian Sistem**

Pengujian sistem merupakan proses pengekseskuan sistem perangkat lunak untuk menentukan apakah sistem perangkat lunak tersebut cocok dengan spesifikasi sistem dan berjalan dengan lingkungan yang diinginkan. Pengujian sistem sering diasosiasikan dengan pencarian bug, ketidaksempurnaan program, kesalahan pada baris program yang menyebabkan kegagalan pada eksekusi sistem perangkat lunak.

Adapun pengujian sistem yang digunakan yaitu metode *blackbox testing*. *Blackbox testing* yaitu menguji perangkat lunak dari segi spesifikasi fungsional tanpa menguji desain dan kode program. Pengujian dimaksudkan untuk mengetahui apakah fungsi-fungsi, masukan, dan keluaran dari perangkat lunak sesuai dengan spesifikasi yang dibutuhkan (Rosa & Salahuddin, 2011).

## BAB IV

### ANALISIS DAN DESAIN SISTEM

Untuk memulai membangun suatu program aplikasi, terlebih dahulu direncanakan tahapan pengembangan perangkat lunak berdasarkan kebutuhan dari user yang akan menggunakan aplikasi metode pembelajaran cara membaca Al-Qur'an ini. Adapun langkah-langkah atau tahapan pengembangan aplikasi metode pembelajaran Al-Qur'an ini adalah sebagai berikut:

#### A. Analisis

##### 1. Analisis Sistem

Analisis sistem adalah penguraian dari suatu sistem yang utuh ke dalam bagian-bagian komponennya dengan maksud untuk mengidentifikasi dan mengevaluasi permasalahan. Bagian analisis ini terdiri atas analisis masalah, analisis kebutuhan, dan analisis kelemahan.

##### a. Analisis Masalah

Belajar Membaca Al-Qur'an adalah kewajiban bagi seluruh umat muslim di seluruh dunia, karena dengan membaca Al-Qur'an maka orang-orang dapat mengamalkan ajaran Allah SWT di dunia ini serta mendapatkan pahala yang sangat besar. Buku panduan membaca Al-Qur'an yang ukurannya tidak *fleksibel* membuat orang lebih malas untuk membuka dan membacanya. Perkembangan zaman membuat orang menginginkan hal yang lebih *simple* dalam belajar membaca Al-Qur'an.

Aplikasi metode pembelajaran membaca Al-Qur'an yang berbasis android memberikan keringanan yang lebih kepada pengguna untuk

belajar membaca Al-Qur'an karena diimplementasikan dalam *smartphone*. Penggunaan aplikasi ini akan jauh lebih muda karena terdapat dalam *smartphone* yang *fleksibel* sehingga mudah untuk dibawa kemana-mana.

#### b. Analisis Kebutuhan Sistem

##### 1) Kebutuhan Antarmuka (*Interface*)

Kebutuhan-kebutuhan untuk pengembangan aplikasi ini sebagai berikut:

- a) Aplikasi yang akan dibangun mempunyai tampilan yang familiar bagi pemakai.
- b) Aplikasi menampilkan menu yang terdiri dari menu qiro'ah dan menu tes

##### 2) Kebutuhan Data

Data yang diolah oleh aplikasi ini adalah:

- a) Data input nama untuk tes pertama yang akan disimpan di database
- b) Data mengenai persentase pembukaan kunci

##### 3) Kebutuhan fungsional

Penjelasan proses fungsi adalah suatu bagian yang berupa penjelasan secara terinci setiap fungsi yang digunakan untuk menyelesaikan masalah.

Fungsi-fungsi yang dimiliki oleh aplikasi ini adalah:

- a) Memiliki menu kunci yang terdiri dari 15 menu kunci yang dapat membantu user untuk belajar membaca Al-Qur'an
- b) Memiliki menu tes yang terdiri dari tes untuk pengenalan kata, tes membaca cepat, dan tes untuk membaca panjang pendek.

- c) Memiliki menu persentase yang di dalamnya dapat kita lihat tentang berapa persen pengguna telah membuka kunci-kunci pada aplikasi Qiro'ah

#### c. Analisis Kelemahan

Aplikasi metode pembelajaran membaca Al-Qur'an ini lebih banyak menggunakan gambar karena *software* yang dipake belum mendukung untuk karakter tulisan arab sehingga kapasitas yang diciptakan juga lebih besar.

Metode qiro'ah adalah metode pembelajaran yang cenderung masih baru di kalangan masyarakat. Hal ini membuat seseorang harus lebih giat mengajarkan metode ini sehingga lebih dikenal oleh masyarakat.

## 2. Analisis Program

### a. Analisis Masukan (*Input*)

Sebuah sistem harus memiliki masukan agar menghasilkan sesuatu. Masukan (*input*) dari user bagi aplikasi ini ketika melakukan *inputan* berupa karakter (huruf, angka, tanda baca dan operator). Adapun karakter masukan dalam teks adalah sebagai berikut:

- 1) *Input* huruf/ karakter dalam aplikasi ini adalah A..Z, a..z, &, @, #, ~, %, \$, \_, \, |, (, {, [ , ], }, ).
- 2) *Input* angka dalam aplikasi ini adalah 0..9

### b. Analisis *Output*

Pada analisis output akan dijelaskan mengenai hasil keluaran yang diterima user. Keluaran yang dihasilkan pada aplikasi ini dibagi menjadi dua yaitu :

1. Jika kita memilih menu kunci, maka keluaran penjelasan tentang kunci yang dibuka serta tulisan arab yang harus dipelajari pada kunci tersebut.
2. Jika kita memilih menu tes, maka keluaran penjelasan mengenai tes yang ada serta jenis-jenis tes yang ada pada aplikasi

## B. Desain Sistem

### 1. *Use Case Diagram*

*Use case* merupakan gambaran skenario dari interaksi antara user dengan sistem. Sebuah diagram *use case* menggambarkan hubungan antara aktor dan kegiatan yang dapat dilakukannya terhadap aplikasi.

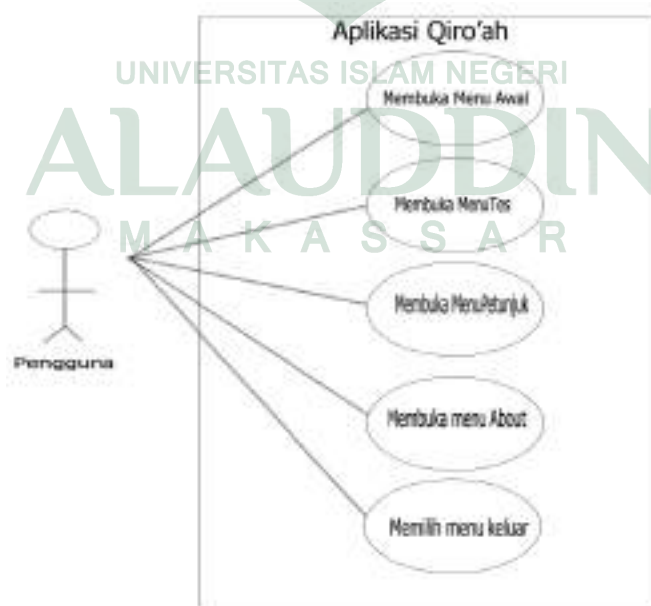

Gambar IV.1 *Use Case Diagram*



## 2. Class Diagram

Diagram kelas atau *class diagram* menggambarkan struktur sistem dari segi pendefinisian kelas-kelas yang akan dibuat untuk membangun sistem.

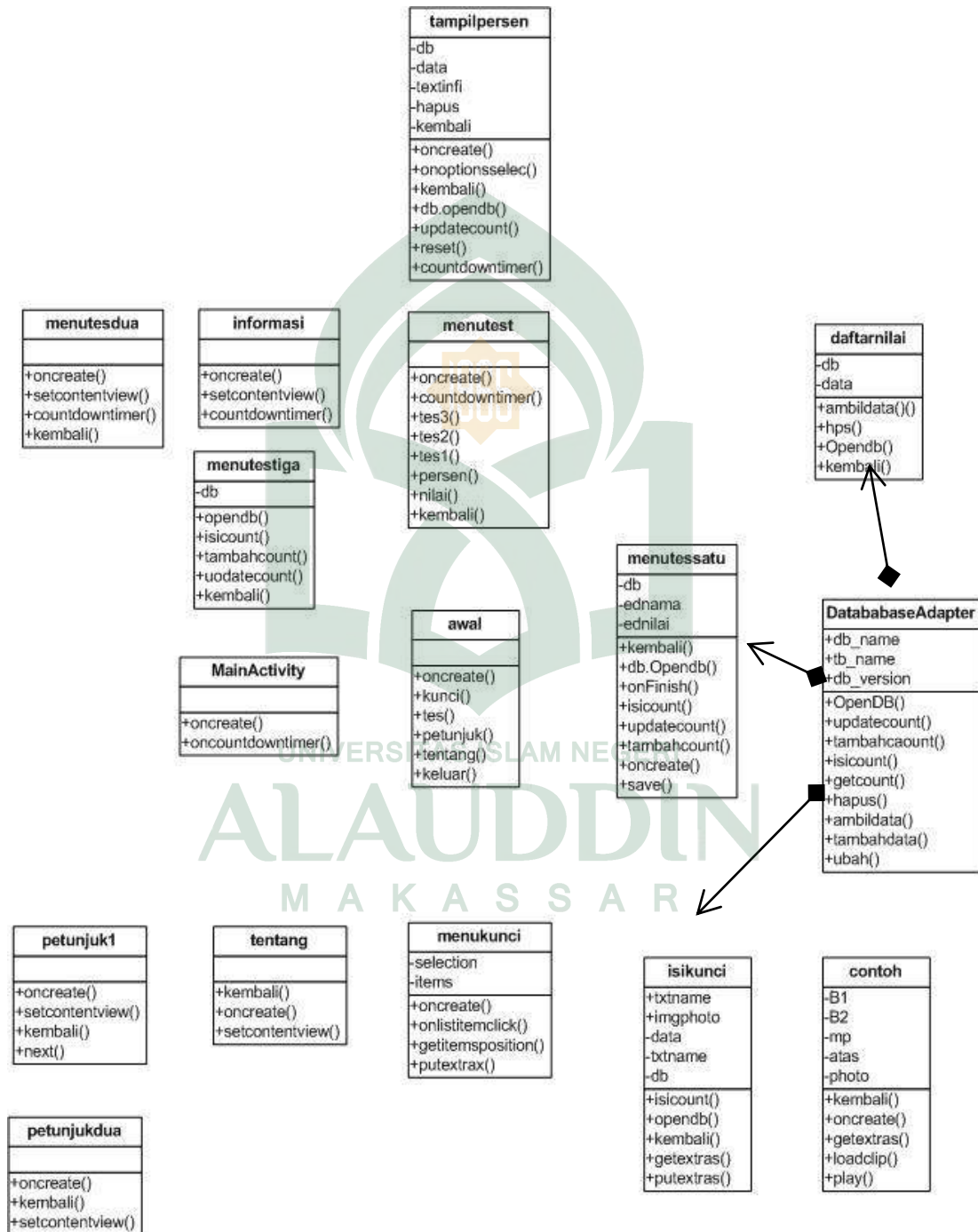

Gambar IV.2 Class Diagram

### 3. Sequence Diagram

*Sequence diagram* menggambarkan interaksi antar objek didalam dan disekitar sistem berupa message terhadap waktu. Pembuatan *sequence diagram* bertujuan agar perancangan aplikasi lebih mudah dan terarah. Interaksi-interaksi yang terjadi adalah:

#### a. *Sequence diagram* pembukaan tampilan isi kunci

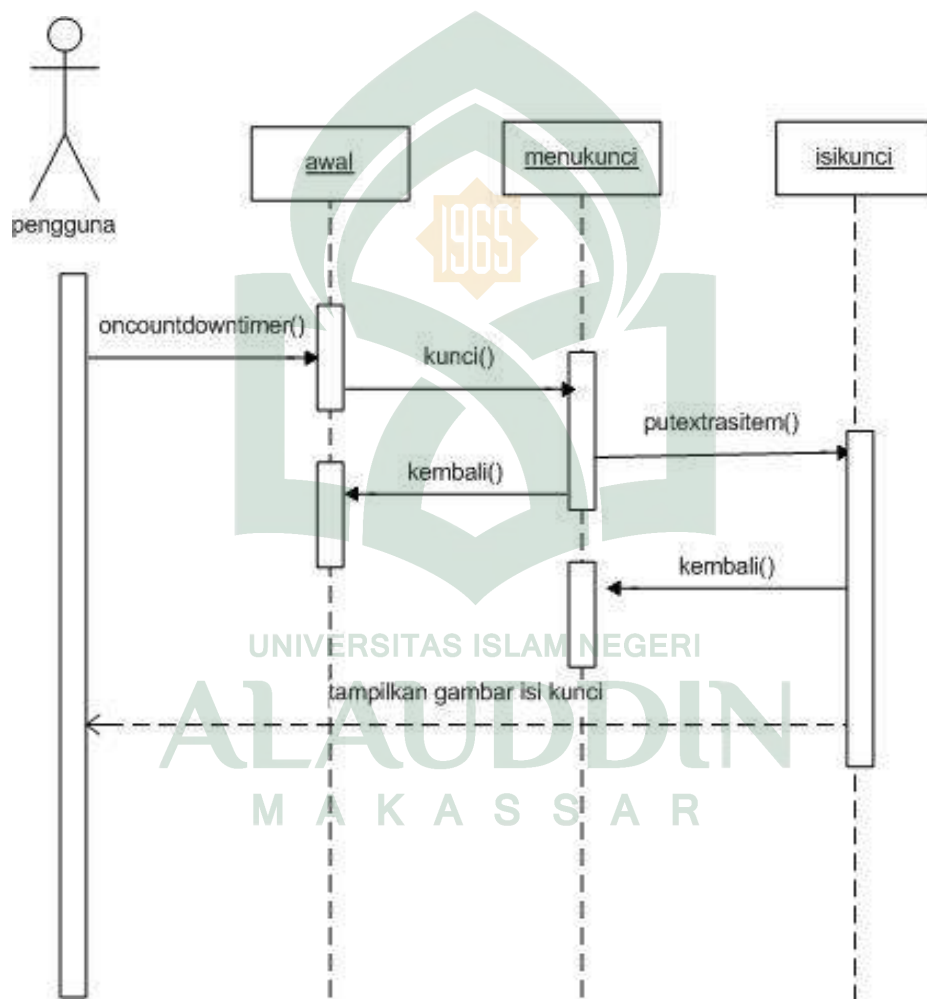

Gambar IV.3 *Sequence diagram* pembukaan tampilan isi kunci

b. *Sequence diagram* pembukaan tampilan contoh

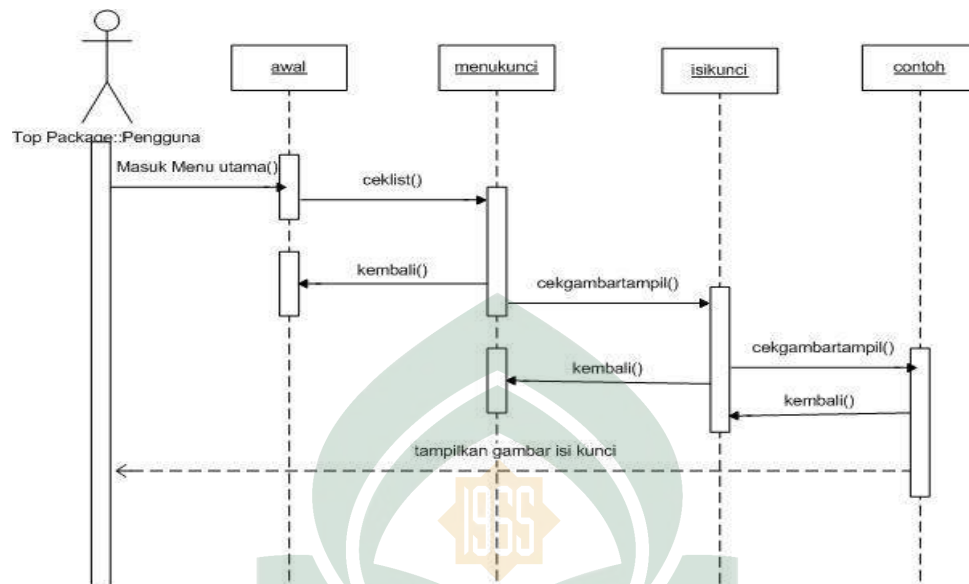

Gambar IV.4 *Sequence diagram* pembukaan tampilan contoh

c. *Sequence diagram* pembukaan menu tes satu

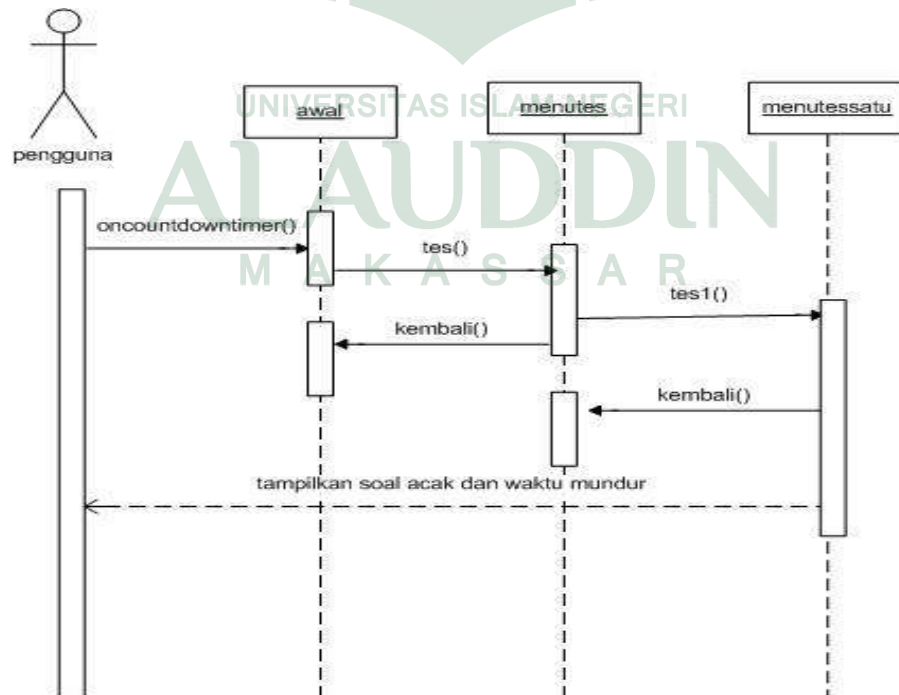

Gambar IV.5 *Sequence diagram* pembukaan menu tes satu

d. *Sequence diagram* pembukaan menu tes dua

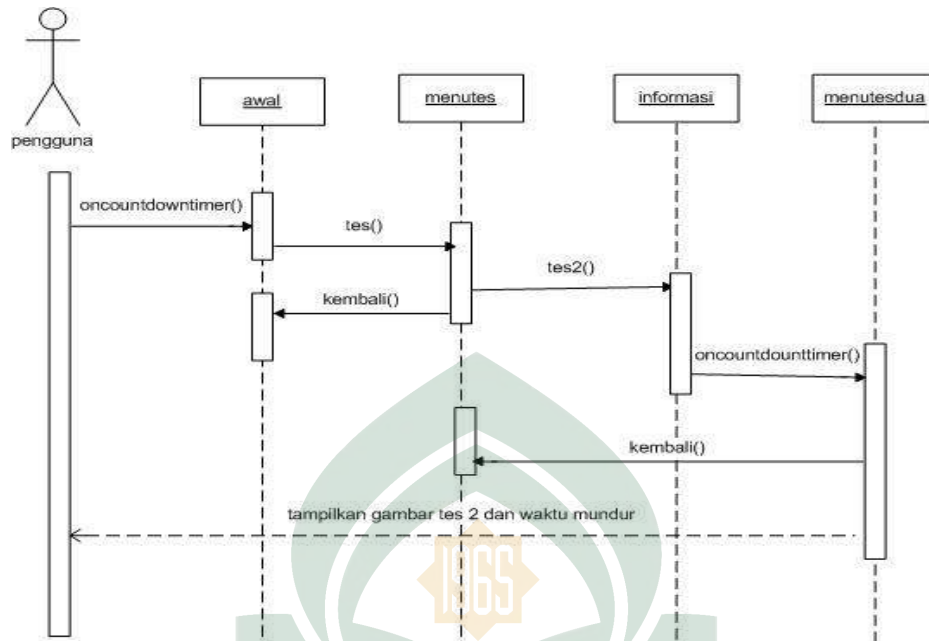

Gambar IV.6 *Sequence diagram* pembukaan menu tes dua

e. *Sequence diagram* pembukaan tes 3

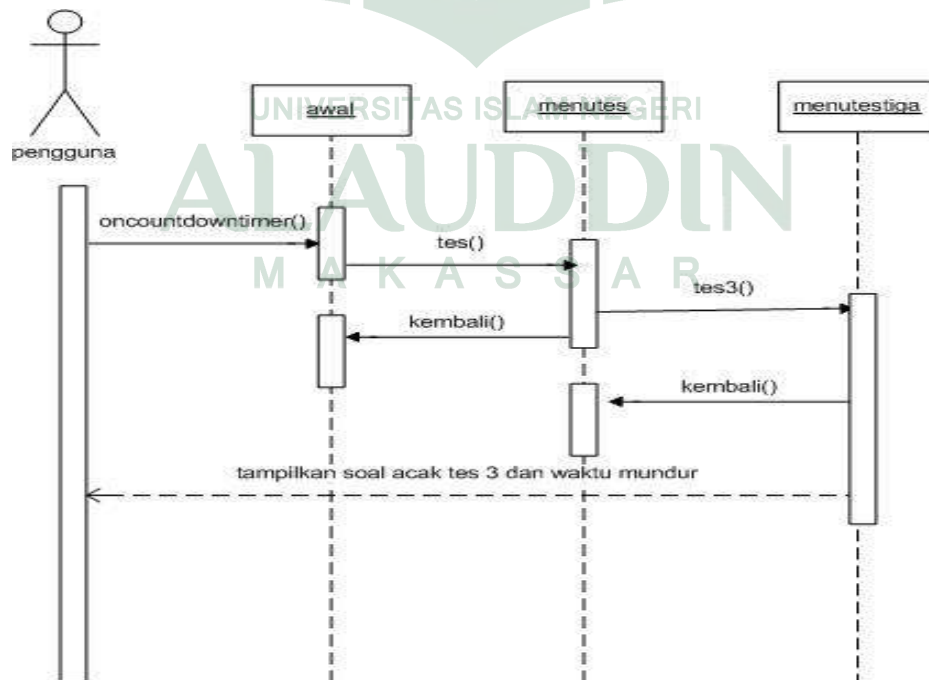

Gambar IV.7 *Sequence diagram* pembukaan menu tes tiga

f. *Sequence diagram* pembukaan menu persentase pembukaan kunci

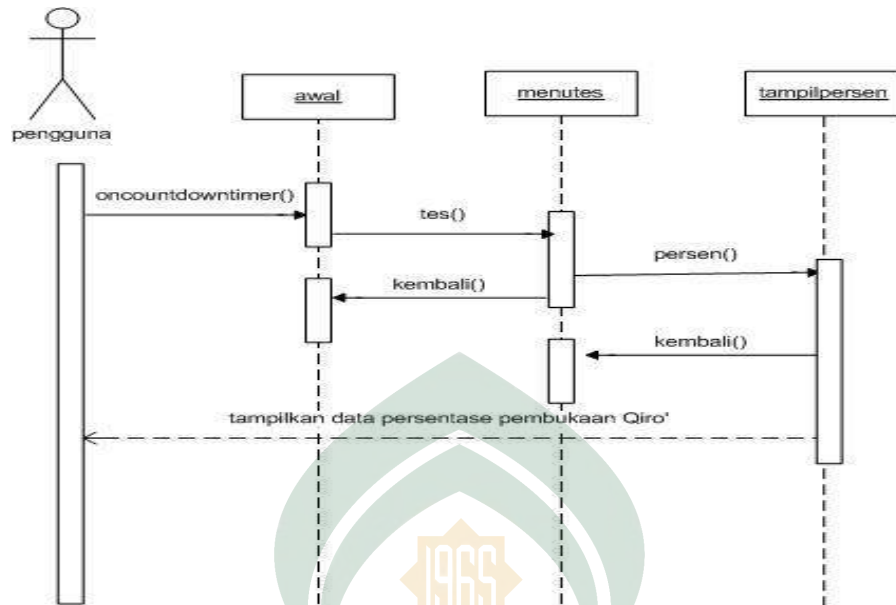

Gambar IV.8 *Sequence diagram* menu persentase pembukaan kunci

g. *Sequence diagram* pembukaan menu daftar nilai tes satu

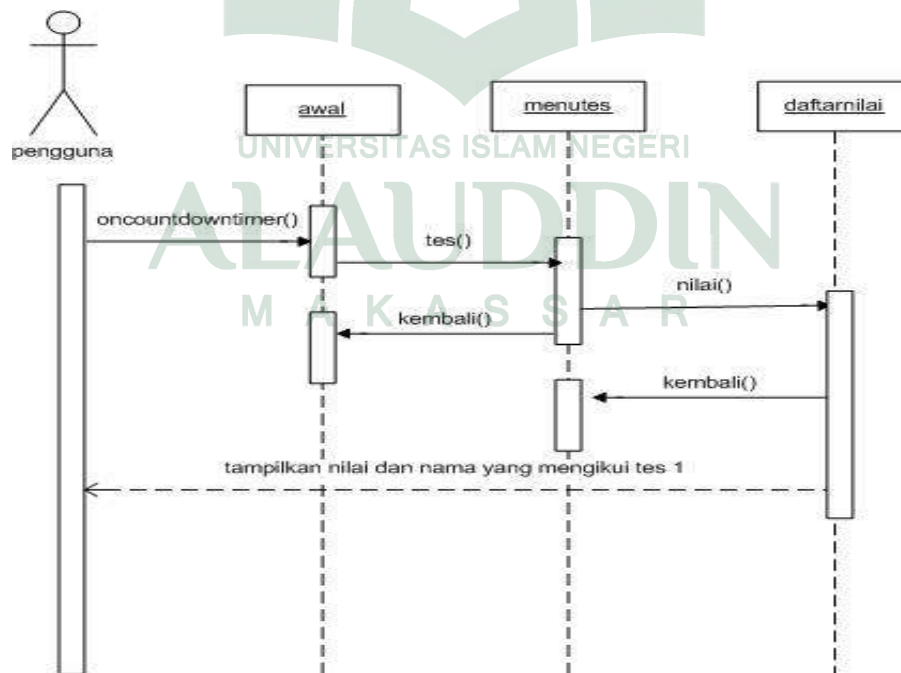

Gambar IV.9 *Sequence diagram* pembukaan menu daftar nilai tes satu

h. *Sequence diagram* menu tentang

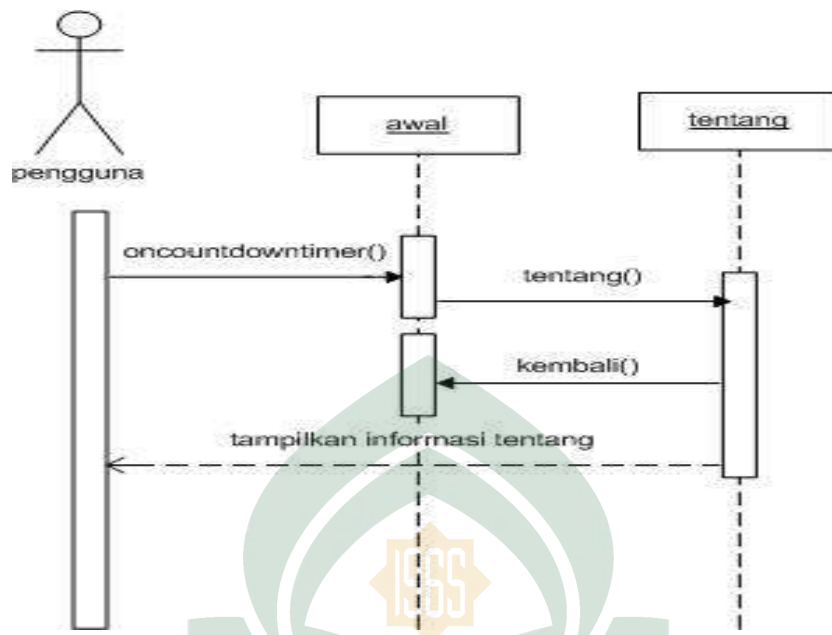

Gambar IV.10 *Sequence diagram* menu about

i. *Sequence diagram* menu petunjuk

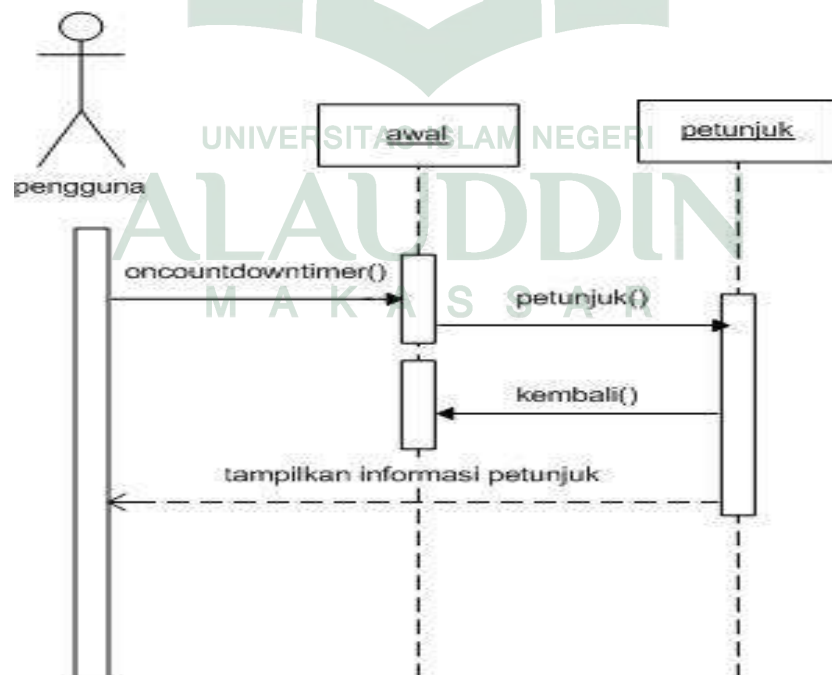

Gambar IV.11 *Sequence diagram* menu petunjuk

#### 4. Perancangan Basis Data (*Database*)

Basis data (*database*) merupakan salah satu komponen yang penting karena berfungsi sebagai penyedia informasi bagi para pemakainya. Perancangan database juga dapat mendukung pengimplimentasian aplikasi nantinya. Penggunaan *database* pada aplikasi ini yaitu untuk menampung persentase dari setiap pembukaan kunci dan daftar nilai pada tes pertama.

Sebelum membuat tabel, terlebih dahulu harus dibuat *database file* untuk menampung setiap tabel dengan nama *hitung.db*. Berikut adalah rancangan *database* pada aplikasi *qiro'ah*. Dalam database, akan dibuat 12 tabel. Berikut adalah rincian dari tabel tersebut:

Tabel IV.1 Rancangan *Database DBAdapter*

No	Nama Tabel	Field	Type	Keterangan
1	tabelhitung	id,id2,count	integer	tabel untuk menampung persentase kunci 1
2	Tabelhitung1	id,id2,count	integer	tabel untuk membuat tes 1 dan tes 3 menjadi acak
3	Tbtest	nama,nilai	text	tabel untuk menampung data nama soal tes 1

Tabel-table di atas menjelaskan bagaimana alur kerja dari aplikasi, dalam aplikasi terdapat 3 tabel utama yaitu tabelhitung, tabelhitung1, dan Tbtest. Setiap tabel ini mempunyai peranan masing-masing dalam aplikasi, ada yang berperan dalam menu *qiro* dan ada pula yang berperan dalam menu tes seperti pada keterangan tabel tersebut.

## 5. Perancangan Antarmuka (*Interface*)

Perancangan antarmuka (*interface*) adalah bagian yang penting dalam aplikasi, karena yang pertama kali dilihat ketika aplikasi dijalankan adalah tampilan antarmuka (*interface*) aplikasi.

### a. Perancangan Antarmuka *Splash Screen*

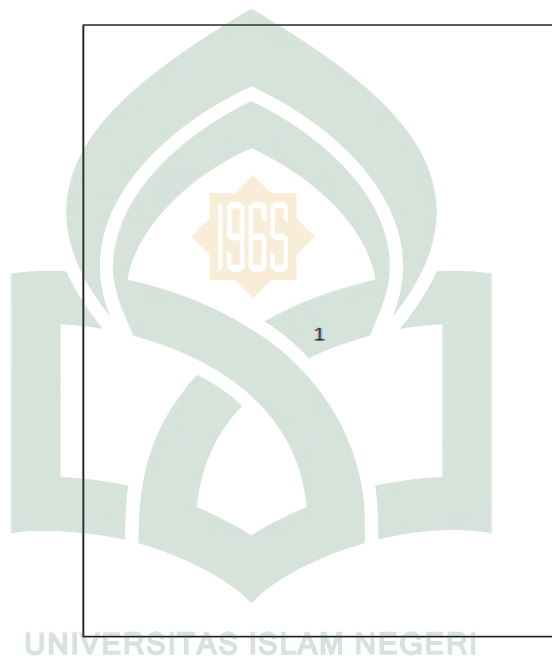

Gambar IV.12 Desain Antarmuka *Splash Screen*

Keterangan Gambar :

#### 1) Gambar

Akan dibuat dengan berisikan gambar *splash screen* aplikasi.



b. Perancangan Antarmuka Menu Utama

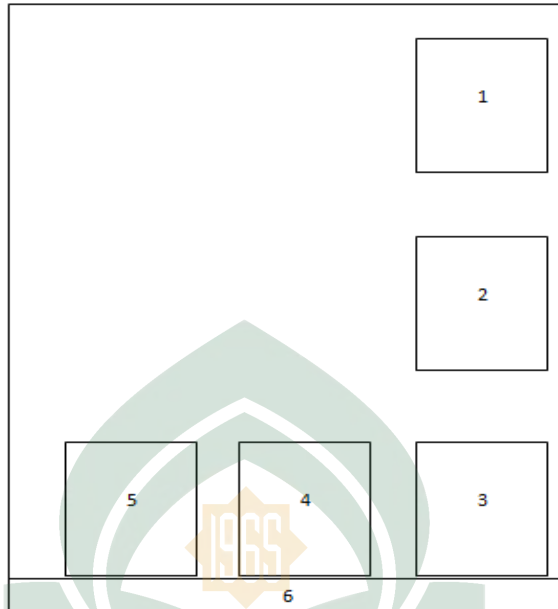

Gambar IV.11 Desain Antarmuka Menu Utama

Keterangan Gambar :

- 1) Gambar, Akan dibuat dengan berisikan gambar menu qiro'ah yang dapat diklik seperti pada nomor 1.
- 2) Gambar, Akan dibuat dengan berisikan gambar menu tes yang dapat di klik seperti pada nomor 2.
- 3) Gambar, Akan dibuat dengan berisikan gambar menu keluar, petunjuk, dan about yang dapat diklik seperti pada nomor 3, 4, 5.
- 4) Teks, Akan dibuat teks yang berjalan seperti pada nomor 6.

c. Perancangan Antarmuka Menu Kunci

1
2
3a
3b
3c
3d
3e
3f
3g
3h

Gambar IV.12 Desain Antarmuka Menu Kunci

Keterangan Gambar :

- 1) Teks, Akan dibuat nama Daftar menu seperti pada nomor 1.
- 2) Teks, Akan dibuat teks kecil yang akan berubah ketika salah satu menu kunci di klik seperti pada nomor 2.
- 3) List, Akan dibuat list lampiran menu yang terdiri dari kunci 1, hingga kunci 15 seperti pada nomor 3a sampai 3h.

d. Perancangan Antarmuka Menu isi Kunci

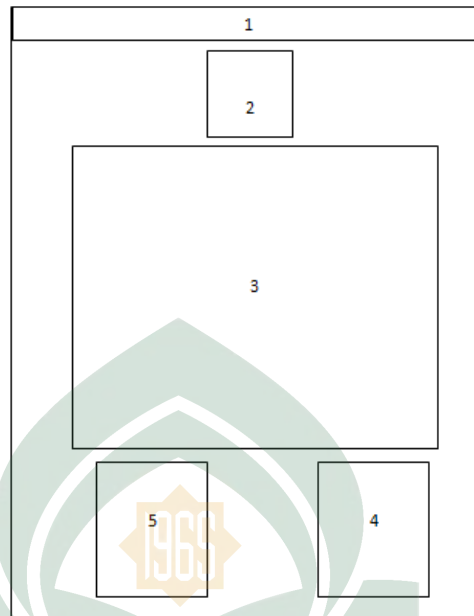

Gambar IV.13 Desain Antarmuka Isi Kunci

Keterangan Gambar :

- 1) Teks, Akan dibuat teks yang berisikan judul dari kunci yang sedang dibuka seperti pada nomor 1.
- 2) Tombol, Akan berisi tombol contoh untuk ke menu contoh seperti pada nomor 2 dan tombol menu kembali seperti pada nomor 4.
- 3) Gambar, Akan berisi gambar pelajaran kunci yang sedang terbuka seperti pada nomor 3.

e. Perancangan Antarmuka Menu Contoh

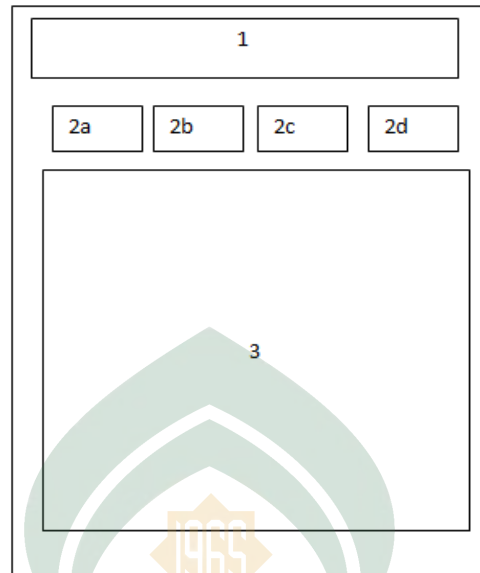

Gambar IV.14 Desain Antarmuka Menu Contoh

Keterangan Gambar :

- 1) Teks, Akan dibuat teks berisi nama kunci yang sedang terbuka seperti pada nomor 1.
- 2) Tombol, Akan berisi tombol menu play untuk memainkan suara (2a), pause untuk menghentikan sejenak suara (2b), stop untuk mengentikan suara (2c), kembali untuk kembali ke isi kunci (2d).
- 3) Gambar, Akan berisi gambar contoh dan penjelasan seperti pada nomor 3.

f. Perancangan Antarmuka Menu Tes

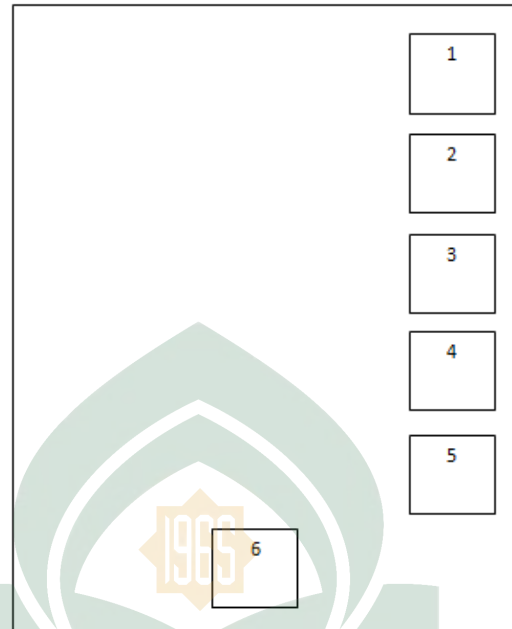

Gambar IV.15 Desain Antarmuka Menu Tes

Keterangan Gambar :

- 1) Tombol, Akan dibuat tombol menu tes satu.
- 2) Tombol, Akan dibuat tombol menu tes dua.
- 3) Tombol, Akan dibuat tombol menu daftar persentase pembukaan kunci.
- 4) Tombol, Akan dibuat tombol menu daftar nilai tes satu.
- 5) Tombol, Akan dibuat tombol menu untuk kembali ke menu utama.

g. Perancangan Antarmuka Persentase

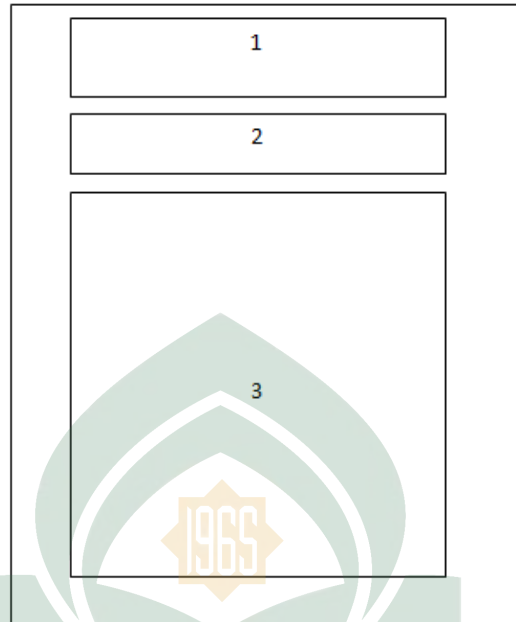

Gambar IV.16 Desain Antarmuka Menu Persentase

Keterangan Gambar :

- 1) Tombol, Akan dibuat tombol reset seperti pada nomor 1.
- 2) Teks, Akan dibuat teks yang berisi persentase pembukaan kunci.
- 3) Teks, Akan berisi teks data persentase setiap kunci seperti pada nomor 3.

#### h. Perancangan Antarmuka Menu Tes 1

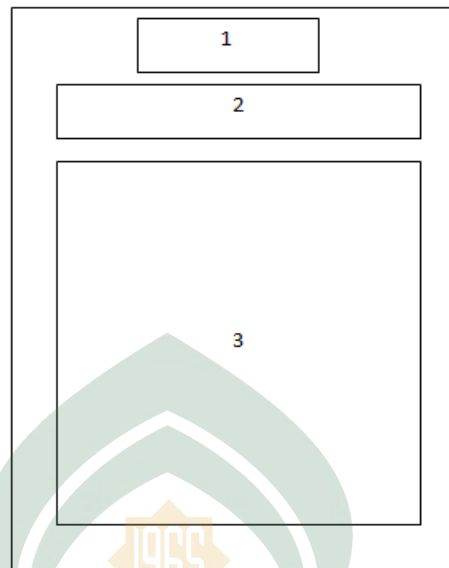

Gambar IV.17 Desain Antarmuka Menu Tes 1

Keterangan Gambar :

- 1) Teks, Akan dibuat teks yang bertuliskan waktu yang sedang berjalan mundur seperti pada nomor 1.
- 2) Teks, Akan dibuat teks yang dengan tulisan Tes 1 seperti pada nomor 2.
- 3) Teks dan Gambar, Akan dibuat soal yang disertai gambar seperti pada nomor 3.

i. Perancangan Antarmuka Menu Surah Pendek

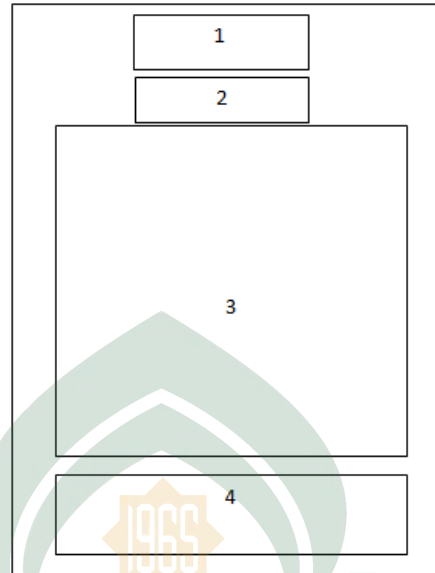

Gambar IV.18 Desain Antarmuka Menu Surah Pendek

Keterangan Gambar :

- 1) Teks, Akan dibuat teks dengan tulisan tes 2.
- 2) Teks, Akan dibuat waktu yang berjalan mundur.
- 3) Gambar, Akan berisi gambar Al-Qur'an.
- 4) Tombol, Akan berisi tombol untuk melihat nilai.



j. Perancangan Menu Tes 3

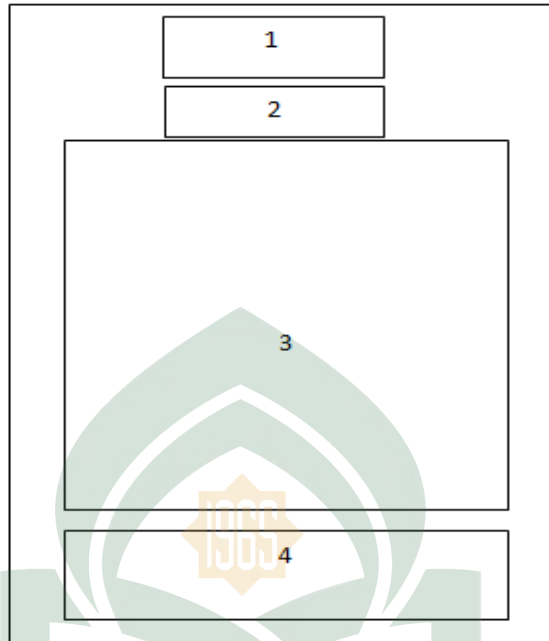

Gambar IV.19 Desain Antarmuka Menu Tes 3

Keterangan Gambar :

- 1) Teks, Akan dibuat teks dengan tulisan tes 2.
- 2) Teks, Akan dibuat waktu yang berjalan mundur.
- 3) Gambar, Akan berisi gambar Al-Qur'an.
- 4) Tombol, Akan berisi tombol untuk melihat nilai.

k. Perancangan Menu Petunjuk

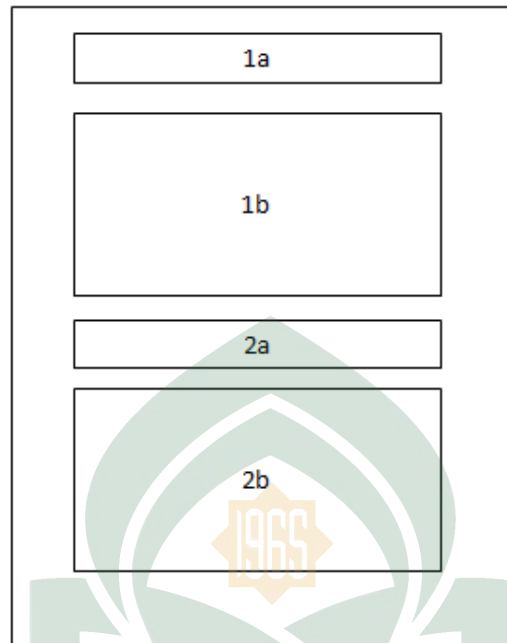

Gambar IV.20 Desain Antarmuka Menu Petunjuk

Keterangan Gambar :

- 1) Teks, Akan berisi tulisan besar petunjuk menu kunci seperti pada nomor 1a.
- 2) Teks, Akan berisi informasi mengenai penggunaan menu kunci pada aplikasi seperti pada nomor 1b.
- 3) Teks, Akan berisi tulisan besar petunjuk menu tes seperti pada nomor 2a.
- 4) Tombol, Akan berisi informasi mengenai menu tes seperti pada gambar 2b.

## 1. Perancangan Menu Tentang

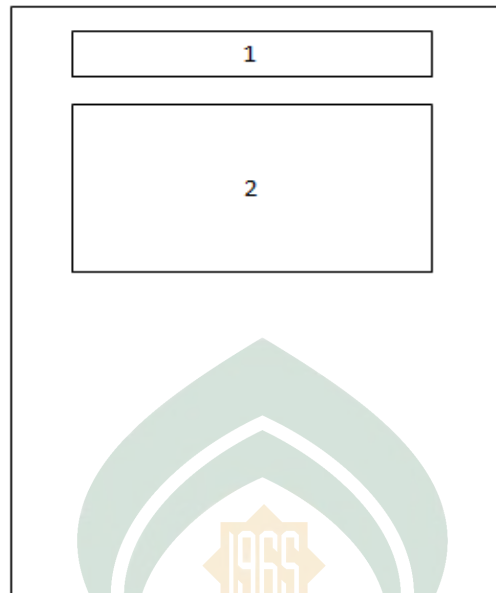

Gambar IV.21 Desain Antarmuka Menu Tentang

Keterangan Gambar :

- 1) Teks, Akan berisi tulisan besar about seperti pada nomor 1.
- 2) Teks, Akan berisi informasi mengenai isi aplikasi, ucapan terima kasih kepada pembimbing, dan pengertian aplikasi seperti pada nomor 2.

## BAB V

### IMPLEMENTASI DAN PENGUJIAN

#### A. Implementasi

Tahap implementasi merupakan tahap menterjemahkan perancangan berdasarkan hasil analisis dalam bahasa yang dapat dimengerti oleh mesin serta penerapan perangkat lunak pada keadaan yang sesungguhnya. Untuk mendukung aplikasi yang akan diterapkan pada lingkungan implementasi, maka dalam hal ini menggunakan perangkat keras dan perangkat lunak yang menunjang. Dalam penerapan Aplikasi Metode Pembelajaran Membaca Al-Qur'an.

##### 1. Implementasi Basis Data (*Database*)

Pembangunan *database* dilakukan dengan menggunakan aplikasi SQLite. *Database* ini dipergunakan untuk menampung berapa kali suatu kunci dibuka. Implementasi *database* dalam bahasa SQL adalah sebagai berikut :

##### a. Tabel hitung

Tabel hitung adalah tabel utama yang terdiri dari dua *field* yaitu *field \_id* yang berisi *id* angka, bertipe data *integer* sekaligus menjadi *primary key* dan *field id2* untuk menampung jumlah pembukaan setiap kunci atau *qiro'ah* mulai dari *qiro'ah* 1 hingga *qiro'ah* 10. Untuk membuat tabel hitung, dapat menggunakan *query* sebagai berikut :

```
CREATE TABLE tabelhitung (_id INTEGER PRIMARY KEY AUTOINCREMENT,  
id2 integer , count integer);
```

Keterangan: field *id* akan secara otomatis bertambah jika ada penambahan pada database dan *id2* akan secara otomatis bertambah jika ada pembukaan kunci.

b. Tabel test

Merupakan tabel yang digunakan untuk menampung daftar yang melakukan tes pertama yang meliputi nama dan nilai yang didapat. Tabel tes terdiri dari dua *field* yaitu nama dan nilai

Untuk membuat tabel hitung, dapat menggunakan *query* sebagai berikut :

```
CREATE TABLE tabeltes (id INTEGER PRIMARY KEY AUTOINCREMENT, nama TEXT, nilai INTEGER);
```

Keterangan: field id akan secara otomatis bertambah jika ada penyimpanan nama dan nilai pada tes pertama.

1. Implementasi *Class*

Setiap *class* pada aplikasi diimplementasikan dalam bahasa java, dimana setiap *class* utama akan diimplementasikan dalam sebuah file. *Class* yang diimplementasikan mengacu pada perancangan yang telah dilakukan, namun disesuaikan dengan *framework* pengembangan pada *platform* Android.

Berikut adalah daftar *class* yang telah diimplementasikan:

Tabel V.1 Daftar *Class* Implementasi

No.	Nama <i>Class</i>	Deskripsi <i>Class</i>
1	MainActivity.java	<i>Class</i> yang berisi menu utama untuk untuk mengakses <i>class</i> yang lain.
2	DatabaseAdapter.java	<i>Class</i> untuk mengatur database, yang berhubungan dengan Tes.
3	Awal.java	<i>Class</i> untuk mengatur menu utama pada aplikasi.

4	MenuKunci.java	<i>Class</i> untuk menampilkan dan mengatur menu setiap kunci
5	Minutes.java	<i>Class</i> untuk menampilkan dan mengatur menu tes pada aplikasi
6	Isikunci.java	<i>Class</i> untuk mengatur tampilan dari isi kunci.
7	contoh.java	<i>Class</i> untuk tampilan contoh pada setiap kunci Qiro'ah.
8	Petunjuk.java	<i>Class</i> yang menangani tampilan dari menu petunjuk menu qiro'ah
9	informasi.java	<i>Class</i> yang menangani pemberitahuan mengenai tes dua
10	tentang.java	<i>Class</i> yang bertugas untuk mengatur tampilan about.
11	menutessatu.java	<i>Class</i> untuk mengatur tampilan pada tes 1.
12	minutesdua.java	<i>Class</i> untuk mengatur tampilan pada tes 2.
13	Menusurah.java	<i>Class</i> untuk mengatur tampilan pada surah pendek
14	menupersen.java	<i>Class</i> untuk mengatur tampilan pada persentase pembukaan kunci.
15	nilaitessatu.java	<i>Class</i> untuk tampilan daftar nilai pada tes 1 database.

## 2. Implementasi Antarmuka (*Interface*)

Implementasi antarmuka dari perangkat lunak dilakukan berdasarkan rancangan telah dilakukan. Implementasi antarmuka ditampilkan dalam

bentuk *screenshot* dari ponsel yang digunakan sebagai alat dan bahan penelitian yang telah dirincikan pada BAB III.

a. Antarmuka *Splash Screen*

Antarmuka *splash screen* akan menampilkan gambar *splash screen* aplikasi selama 5 detik. Setelah 5 detik akan muncul antarmuka menu utama.



Gambar V.1 Antarmuka *Splash Screen*

b. Antarmuka Menu Utama

Antarmuka menu utama akan tampil ketika antarmuka *splash screen* selesai tampil. Antarmuka menu utama merupakan menu utama yang berisi menu-menu untuk mengakses antarmuka yang lainnya, dalam menu utama ini terdapat beberapa tombol yang akan menjadi penghubung dengan antar muka lainnya.



Gambar V.2 Antarmuka Menu Utama

c. Antarmuka Menu Kunci

Antarmuka menu kunci berbentuk *listview* yang di dalamnya terdapat daftar nama kunci yang dapat kita akses dengan mengklik salahsatu dari list kunci tersebut. Untuk kembali ke tampilan menu utama maka kita harus menekan tombol menu yang ada pada *smartphone* kita sendiri sehingga muncul tampilan kembali ke menu utama.



Gambar V.3 Antarmuka Menu Kunci



c. Antarmuka Kunci 1

Dalam menu kunci 1 dijelaskan bagaimana tentang cara belajar mengenali dan menghafal huruf hijaiyah. Pengenalan huruf hijaiyah pada metode qiro'ah adalah dengan membandingkan penyebutan bunyi huruf dengan suatu gambar tertentu sehingga lebih muda untuk dihafal dan susah untuk dilupakan.



Gambar V.4 Antarmuka Kunci 1

d. Antarmuka Contoh Kunci 1

Untuk dapat mengakses contoh pada kunci 1 dapat dilakukan dengan mengklik menu pada smartphone pengguna maka akan muncul dua pilihan yaitu contoh dan menu kunci. Jika memilih menu kunci maka akan kembali ke daftar kunci yaitu kunci pertama hingga kunci ke lima belas akan tetapi jika memilih pilihan contoh maka menampilkan layout untuk menu contoh. Dalam menu contoh untuk kunci 1 dilengkapi dengan beberapa gambar huruf hijaiyah yang penyebutannya disesuaikan

dengan gambar tertentu, selain itu dalam menu contoh juga dilengkapi suara yang dapat kita dengar dengan mengklik tombol *play*.



Gambar V.5 Antarmuka Menu Contoh Kunci 1

e. Antarmuka Menu Kunci 2

Dalam menu kunci 2 dijelaskan bagaimana tentang cara belajar mengenali dan menghafal huruf hijaiyah. Pengenalan huruf hijaiyah pada kunci ke dua menfokuskan pada penyebutan huruf tersebut yaitu penyebutan fatha dan kasrah. Kunci 2 ini harus diulang sebanyak minimal sepuluh kali untuk mendapatkan hasil yang lebih baik.



Gambar V.6 Antarmuka Menu Kunci 2

f. Antarmuka Menu Contoh Kunci 2

Untuk dapat mengakses contoh pada kunci 2 dapat dilakukan dengan mengklik menu pada smartphone pengguna maka akan muncul dua pilihan yaitu contoh dan menu kunci. Jika memilih menu kunci maka akan kembali ke daftar kunci yaitu kunci pertama hingga kunci ke lima belas akan tetapi jika memilih pilihan contoh maka menampilkan layout untuk menu contoh. Dalam menu contoh untuk kunci 2 dilengkapi dengan beberapa gambar huruf hijaiyah yang penyebutannya disesuaikan dengan gambar tertentu, selain itu dalam menu contoh juga dilengkapi suara yang dapat kita dengar dengan mengklik tombol *play*.



Gambar V.7 Antarmuka Menu Contoh Kunci 2

g. Antarmuka Menu Tes

Menu tes dapat pengguna akses dengan mengklik tombol tes pada menu utama, maka akan ditampilkan layout untuk tes. Dalam menu tes ini terdapat beberapa pilihan menu seperti menu tes 1, tes 2, tes 3, persentase, dan daftar nilai tes 1. Untuk kembali pada menu utama aplikasi, maka pengguna harus menekan tombol menu pada

*smartphonenya* sehingga muncul tampilan pilhan untuk kembali ke menu utama.



Gambar V.8 Antarmuka Menu Tes

#### h. Antarmuka Menu Tes 1

Menu Tes 1 dapat diakses oleh pengguna dengan mengklik tombol tes 1 pada tampilan utama menu tes pada aplikasi. Setelah mengklik tombol tersebut maka akan ditampilkan *layout* tes 1. Pada saat pertama kali masuk pada menu tes 1 maka waktu akan langsung berjalan mundur, dalam tes ini pertama-tama pengguna harus mengisi biodata berupa nama dan mengerjakan soal yang disediakan oleh aplikasi. Jika waktu habis sebelum disave maka secara otomatis aplikasi akan menampilkan pesan bahwa and tidak lulus dan kembali pada menu tes.



Gambar V.9 Antarmuka Menu Tes 1

i. AntarMuka menu Surah Pendek

Menu surah pendek dapat diakses dengan mengklik tombol surah pendek pada menu utama, setelah mengklik tombol surah tersebut maka secara otomatis akan ditampilkan *layout* menu daftar surah pendek. Pada menu surah pendek ini hanya dibatasi hingga lima surah pendek, hal tersebut dikarenakan aplikasi ini adalah aplikasi latihan untuk belajar membaca Al-Qur'an. Setelah muncul daftar surah pendek maka pengguna hanya tinggal memilih jenis surah yang ingin dibaca, dalam surah ini juga dilengkapi suara yang dapat kita mainkan serta pengguna hentikan sesuai dengan keinginan pengguna tersebut.



Gambar V.10 Antarmuka Menu Surah Pendek

j. Antarmuka Menu Tes 2

Menu tes 2 dapat diakses dengan mengklik tombol tes 2 pada menu tes, setelah mengklik tombol tes 2 maka secara otomatis akan ditampilkan *layout* tes 2. Pada saat pertama kali masuk ke tes 2 maka waktu akan langsung berjalan mundur. Dalam tes ini, pengguna diwajibkan untuk memperhatikan gambar soal yang tertera pada tampilan tes 2. Setelah mengetahui bacaan dari pada gambar tersebut, maka pengguna harus menyusun kata yang membentuk seperti bacaan pada gambar tersebut. Jika kata yang disusun sama dengan bacaan pada gambar maka nilai akan seratus dan sebaliknya jika ada salah satu huruf atau kata yang salah maka tidak lulus dan nilainya adalah nol.



Gambar V.11 Antarmuka Menu Tes 2

#### k. Antarmuka Menu Persen

Menu persentase pembukaan kunci ini dapat diakses oleh pengguna dengan mengklik tombol persen pada menu tes, maka akan muncul layout persentase pembukaan kunci. Dalam menu persentase ini ditampilkan daftar menu kunci dengan persentase pembukaan yang telah dicapai oleh pengguna. Untuk membuat persentase pengguna menjadi 0% maka pengguna cukup mengklik tombol reset yang terdapat pada bagian atas tampilan menu persentase pembukaan kunci.



Gambar V.12 Antarmuka Menu Persen

### l. Antarmuka Menu Lihat Nilai Tes 1

Menu lihat nilai tes 1 ini dapat diakses oleh pengguna dengan mengklik tombol persen pada menu lihat nilai tes 1, maka akan muncul *layout* nilai tes 1 pembukaan kunci. Dalam menu nilai tes 1 ini ditampilkan daftar daftar nilai pengguna yang telah menjawab soal tes 1 dan mengsave ke dalam database. Untuk kembali pada menu tes maka pengguna harus mengklik menu pada smartphonenya lalu akan muncul tampilan pilihan keluar, setelah mengklik tampilan tersebut maka akan kembali ke menu tes pada aplikasi.



Gambar V.13 Antarmuka Menu Lihat Nilai Tes 1

### m. Antarmuka menu Petunjuk

Menu petunjuk berisi informasi mengenai bagaimana cara untuk mengakses atau menjalankan aplikasi qiro'ah mulai dari membuka aplikasi hingga memilih menu-menu yang terdapat di dalam aplikasi. Untuk mengakses menu petunjuk ini maka pengguna dapat menekan tombol menu pada *smartphone* pada saat tampilan menu utama maka akan secara otomatis muncul beberapa tampilan pilihan dan salah satunya adalah petunjuk, pengguna cukup mengklik petunjuk tersebut maka akan tampil *layout* petunjuk.





Gambar V.14 Antarmuka Menu Petunjuk

n. Antarmuka menu tentang

Menu tentang berisi informasi tentang aplikasi. Informasi tersebut adalah informasi mengenai siapa pembuat aplikasi, pengertian dari aplikasi tersebut, dan alasan mengapa aplikasi itu dibuat. Untuk mengakses menu about ini, pengguna setelah masuk kedalam tampilan menu utama dapat menekan tombol menu pada smartphone maka akan muncul beberapa tampilan yang salah satunya bertulis tentang. Setelah tampilan tersebut tampil, pengguna cukup mengklik tampilan about maka akan secara otomatis *layout* tentang ditampilkan.



Gambar V.19 Antarmuka Menu Tentang

## B. Pengujian

Pengujian sistem merupakan proses pengeksekusian sistem perangkat lunak untuk menentukan apakah sistem perangkat lunak tersebut cocok dengan spesifikasi sistem dan berjalan dengan lingkungan yang diinginkan. Pengujian sistem sering diasosiasikan dengan pencarian bug, ketidaksempurnaan program, kesalahan pada baris program yang menyebabkan kegagalan pada eksekusi sistem perangkat lunak.

Pengujian dilakukan dengan menguji setiap proses dan kemungkinan kesalahan yang terjadi untuk setiap proses. Adapun pengujian sistem yang digunakan adalah *Black box*. Pengujian *Black box* yaitu menguji perangkat lunak dari segi spesifikasi fungsional tanpa menguji desain dan kode program. Pengujian dimaksudkan untuk mengetahui apakah fungsi-fungsi, masukan, dan keluaran dari perangkat lunak sesuai dengan spesifikasi yang dibutuhkan (Rosa & Salahuddin, 2011).

### 1. Prosedur Pengujian

Persiapan yang dilakukan dalam melakukan pengujian adalah sebagai berikut :

- a. Menyiapkan telepon seluler dengan sistem operasi Android dalam kondisi kartu SIM aktif.
- b. Menginstall Aplikasi Qiro'ah pada kedua ponsel tersebut.
- c. Melakukan proses pengujian.
- d. Mencatat hasil pengujian.

## 2. Hasil Pengujian

### a. Pengujian Tampilan Awal

Tabel V.2 Pengujian Tampilan Awal

Kasus dan Hasil Uji (Data Benar)			
Data Masukan	Yang diharapkan	Pengamatan	Kesimpulan
Masuk Aplikasi tampil splash lalu tampil menu utama	Tampil menu utama lengkap dengan submenunya	Dapat menampilkan menu utama dan submenu	[✓] Diterima [ ] Ditolak

### b. Pengujian Menu Kunci

Tabel V.3 Pengujian Menu Kunci

Kasus dan Hasil Uji (Data Benar)			
Data Masukan	Yang diharapkan	Pengamatan	Kesimpulan
Mengklik tombol menu kunci pada tampilan utama	Menampilkan menu kunci lengkap dengan daftar kunci	Dapat menampilkan menu kunci dan lengkap dengan daftarnya	[✓] Diterima [ ] Ditolak

### c. Pengujian Menu Contoh

Tabel V.4 Pengujian Menu Contoh

Kasus dan Hasil Uji (Data Benar)			
Data Masukan	Yang diharapkan	Pengamatan	Kesimpulan
Klik menu contoh pada smartphone	Menampilkan layout menu contoh lengkap dengan tombol play, pause, stop, dan kembali	Dapat menampilkan menu contoh lengkap dengan tombol play, pause, stop, dan kembali	[✓] Diterima [ ] Ditolak

## d. Pengujian Menu Tes

Tabel V.5 Pengujian Menu Tes

Kasus dan Hasil Uji (Data Benar)			
Data Masukan	Yang diharapkan	Pengamatan	Kesimpulan
Mengklik menu Tes pada layout utama	Menampilkan layout menu tes lengkap dengan tombol tes 1, tes 2, tes 3, persen, dan lihat nilai.	Dapat Menampilkan layout menu tes lengkap dengan tombol tes 1, tes 2, tes 3, persen, dan lihat nilai.	[✓] Diterima [ ] Ditolak

## e. Pengujian Menu Keluar

Tabel V.6 Pengujian Menu Keluar

Kasus dan Hasil Uji (Data Benar)			
Data Masukan	Yang diharapkan	Pengamatan	Kesimpulan
Mengklik Menu keluar pada layout utama	Aplikasi dapat keluar dan semua layout tertutup	Dapat membuat Aplikasi dapat keluar dan semua layout tertutup	[✓] Diterima [ ] Ditolak

## f. Pengujian Menu Tes 1

Tabel V.7 Pengujian menu tes 1

Kasus dan Hasil Uji (Data Benar)			
Data Masukan	Yang diharapkan	Pengamatan	Kesimpulan
Mengklik tombol Tes 1 pada layout menu tes	menampilkan layout menu tes 1	Aplikasi dapat menampilkan layout menu tes 1	[✓] Diterima [ ] Ditolak
Mengisi nama dan menjawab semua soal lalu klik save	Dapat menyimpan nama degan nilai yang di dapat kedalam database	Aplikasi Dapat menyimpan nama degan nilai yang di dapat kedalam database	[✓] Diterima [ ] Ditolak

## g. Pengujian Menu Surah Pendek

Tabel V.8 Pengujian Menu Surah Pendek

Kasus dan Hasil Uji (Data Benar)			
Data Masukan	Yang diharapkan	Pengamatan	Kesimpulan
Mengklik tombol tes 2 pada layout menu tes	Menampilkan layout menu surah lengkap isi surah pendek dari alfatihah sampai al lahah	Dapat Menampilkan layout menu surah pendek lengkap dengan surahnya	[✓] Diterima [ ] Ditolak
Mengklik tombol keluar atau back	Mengembalikan ke menu tes dan keluar dari menu surah pendek	Dapat kembali pada menu tes dan keluar dari menu surah pendek	[✓] Diterima [ ] Ditolak

h. Pengujian *Pengujian Menu Tes 2*

Tabel V.9 Pengujian Menu Tes 2

Kasus dan Hasil Uji (Data Benar)			
Data Masukan	Yang diharapkan	Pengamatan	Kesimpulan
Mengklik tombol tes 2 pada layout menu tes	Menampilkan layout menu tes 2 lengkap dengan waktu dan gambar serta tombol selesai	Dapat Menampilkan layout menu tes 2 lengkap dengan waktu dan gambar serta tombol selesai	[✓] Diterima [ ] Ditolak
Mengklik tombol selesai	Menampilkan nilai dan catatan dalam bentuk informasi teks	Dapat Menampilkan nilai dan catatan dalam bentuk informasi teks	[✓] Diterima [ ] Ditolak

i. Pengujian *Pengujian Menu Persentase*Tabel V.10 Pengujian *Menu Persentase*

Kasus dan Hasil Uji (Data Benar)			
Data Masukan	Yang diharapkan	Pengamatan	Kesimpulan
Mengklik tombol persentase pada menu kunci	Tampil layout persentase pembukaan lengkap dengan data pembukaan	Dapat menampilkan layout persentase pembukaan lengkap dengan data pembukaan	[✓] Diterima [ ] Ditolak
Mengklik tombol Reset	Merest data pembukaan sehingga menjadi 0%	Menampilkan data pembukaan semua 0%	[✓] Diterima [ ] Ditolak

j. Pengujian Menu *Lihat Nilai Tes 1*Tabel V.11 Pengujian Menu *Lihat Nilai Tes 1*

Kasus dan Hasil Uji (Data Benar)			
Data Masukan	Yang diharapkan	Pengamatan	Kesimpulan
Mengklik tombol lihat nilai tes 1	Menampilkan layout nilai tes 1 lengkap dengan data	Dapat Menampilkan layout nilai tes 1 lengkap dengan data	[✓] Diterima [ ] Ditolak
Mengisi nama yang akan dihapus lalu klik tombol hapus	Menghapus data	Dapat menghapus data	

## 3. Kesimpulan Hasil Pengujian

Berdasarkan hasil pengujian yang telah dilakukan memberikan kesimpulan bahwa pada proses sudah benar sehingga secara fungsional sistem sudah dapat menghasilkan *output* yang diharapkan.

## **BAB VI**

### **PENUTUP**

#### **A. Kesimpulan**

Berdasarkan hasil penelitian dan pembahasan, serta pengujian perangkat lunak yang telah diuraikan pada bab-bab sebelumnya, maka dapat ditarik kesimpulan sebagai berikut:

1. Aplikasi Pembelajaran Membaca Al-Qur'an dengan metode qiro'ah berbasis android merupakan aplikasi yang berjalan pada smartphone yang dapat membantu pengguna untuk belajar cara membaca Al-Qur'an.
2. Aplikasi Pembelajaran Membaca Al-Qur'an dengan metode qiro'ah berbasis android dapat melakukan :
  - a. Menampilkan menu-menu kunci yang terdiri dari kunci pertama hingga kunci ke lima belas.
  - b. Menampilkan contoh dari setiap menu kunci yang disertai dengan suara.
  - c. Menampilkan tes interaktif yang langsung memberikan nilai dan melatih cara seseorang dalam mengaji secara cepat dan mengaji dengan memperhatikan panjang pendek penyebutan huruf.
  - d. Menampilkan persentase dari setiap pembukaan kunci, sehingga orang tua yang sedang mengajar atau menyuruh anaknya belajar membaca Al-Qur'an dari smartphone dapat mengontrol pelajaran anak-anaknya melalui data persentase tersebut.

## B. Saran

Apabila ada yang berminat untuk mengembangkan perangkat lunak ini, maka disarankan hal-hal sebagai berikut:

1. Hingga saat ini Android terus mengalami perkembangan, hal ini diimbangi dengan peningkatan kemampuan pada perangkat Android. Maka diharapkan aplikasi ini dapat di-*upgrade* mengikuti versi selanjutnya, sehingga dapat berjalan sempurna pada sistem operasi di atas versi 2.3 (*Gingerbread*).
2. Pada aplikasi ini menggunakan gambar karena android versi 2.3 (*Gingerbread*) masih belum mengetahui karakter tulisan arab sehingga jika ada yang ingin menggunakan tulisan arab maka gunakan versi 3.0 ke atas. Jadi bagi yang ingin mengembangkan aplikasi ini menjadi asli tulisan karakter tulisan arab dapat menggunakan android dengan sdk minimal 3.0.
3. Penambahan fitur pada aplikasi seperti lebih banyak tes interaktif akan memberikan kemampuan yang lebih bagi pengguna dalam belajar dan tes tersebut dapat dijadikan acuan kunci berapa yang sudah bisa terbuka dan yang tidak bisa terbuka.
4. Bagi yang ingin mengembangkan aplikasi ini, mungkin dapat mengembangkan juga dari segi tampilan layar yang memungkinkan gambar tidak pecah pada tampilan layar lebih besar dari 6 inci dan menggunakan gambar vektor.



## DAFTAR PUSTAKA

- Al-Fatta, Hanif . *Analisis dan Perancangan Sistem Informasi: Untuk Keunggulan Bersaing Perusahaan dan Organisasi Modern*. Yogyakarta : Andi Offset. 2007.
- Arifianto, Teguh. *Membuat Interface Aplikasi Android Lebih Keren Dengan Lwuit*. Yogyakarta: Andi Publisier. 2011.
- Bahreisy, Hussein. *Himpunan Hadist Pilihan Hadist Shahih Bukhori*. Surabaya: Penerbit: Al Ikhlas. 1992.
- Departemen Agama RI. *Mushaf Al-Quran Terjemah*. Depok.2002.
- Gala, Syaiful. *Konsep dan Makna Pembelajaran*. Bandung: Alfabeta. 2005.
- Hamad, Ibnu. *Batas Ilmu Pengetahuan (Yang Dimiliki Manusia)*. Depok: Universitas Indonesia. 2009.
- Harahap, Nazaruddin Safaat. *Pemrograman Aplikasi Mobile Smartphone dan Tablet PC*. Bandung: Penerbit Informatika. 2010.
- Hendra, Kgs. *Perancangan Aplikasi Iqra Berbasis Android*. Yogyakarta: Universitas STMIK GI MDP. 2011
- HM, Jogyanto. *Analisa & Disain Sistem Informasi: Pendekatan Terstruktur Teori Dan Praktek Aplikasi Bisnis*. Yogyakarta : Andi Offset. 2005.
- <http://id.wikipedia.org/>. 2013. [Online] 4 27, 2013. [Cited: 4 27, 2013.]
- [http://id.wikipedia.org/wiki/Android\\_\(sistem\\_operasi\)](http://id.wikipedia.org/wiki/Android_(sistem_operasi)).
- Komatineni, Satya & Dave MacLean. *Pro Android 4*. Apress. 2010.
- Michael, Ivan Siregar. *Membongkar Source Code Berbagai Aplikasi Android*. Yogyakarta : Gaya Media. 2012.
- Montenbruck, O. *Practical Ephemeris Calculations*. Berlin: Springer Verlag. 1989.
- Rosa & M. Shalahuddin. *Modul Pembelajaran Rekayasa Perangkat Lunak (Terstruktur dan Berorientasi Objek)*. Bandung : Penerbit Modula. 2011.
- Rudianto. *Pembuatan Aplikasi Iqro dan Juz Amma Berbasis Android*. Yogyakarta : STMIK Amikom. 2013.

Sari, Anita (2011). *Perancangan Aplikasi SMS Emotisound Pada Perangkat Android*. Yogyakarta : STMIK Amikom

Supriadi, Andi. *Metode Super Cepat Belajar Fashih Membaca Al-Qur'an*. Makassar : Penerbit Yayasan FOSLAMIC. 2012

S, Stephanus Hermawan (2011). *Mudah Membuat Aplikasi Android*. Salatiga : Andi Offset.

\_\_\_\_\_. *SQLite*. Dikutip 10 Juli 2012 dari  
<http://en.wikipedia.org/SQLite>

