

**KETERAMPILAN GURU DALAM PENGELOLAAN KELAS  
DI MI DAARUL ULUM AS'ADYAH PARUMPANAI  
KEC. WASUPONDA KAB. LUWU TIMUR**



**SKRIPSI**

*Diajukan Kepada Fakultas Tarbiyah dan Keguruan Universitas Islam Negeri  
(UIN) Alauddin Makassar untuk Memenuhi sebagian Persyaratan  
Memperoleh Gelar Sarjana Pendidikan Islam (S.Pd.I.)*

**SUWARNI**  
20100107569

**FAKULTAS TARBIYAH DAN KEGURUAN  
UNIVERSITAS ISLAM NEGERI (UIN)  
ALAUDDIN MAKASSAR**

**2011**

## PERNYATAAN KEASLIAN SKRIPSI

Dengan penuh kesadaran, penyusun yang bertanda tangan di bawah ini, menyatakan bahwa skripsi ini benar adalah hasil karya sendiri. Jika kemudian hari terbukti bahwa ia merupakan duplikat, tiruan, atau dibuat atau dibantu orang lain secara keseluruhan atau sebagian, maka Skripsi dan Gelar yang diperoleh karenanya, batal demi hukum.

Parumpanai, 1 April 2011

Penulis,

**Suwarni**



## PERSETUJUAN PEMBIMBING

Pembimbing penulisan skripsi saudari Wahira, A.Ma, NIM: 20100107588, mahasiswa Program Peningkatan Kualifikasi Guru RA/MI pada Fakultas Tarbiyah dan Keguruan Universitas Islam Negeri (UIN) Alauddin Makassar, setelah dengan seksama meneliti dan mengoreksi skripsi yang bersangkutan dengan judul “*Keterampilan Guru dalam Pengelolaan Kelas di Mi Daarul Ulum As’adiyah Parumpanai Kec. Wasuponda Kab. Luwu Timur*”, memandang bahwa skripsi tersebut telah memenuhi syarat-syarat ilmiah dan dapat disetujui untuk diajukan ke sidang Munaqasyah.

Demikian persetujuan ini diberikan untuk proses selanjutnya.

Makassar, Mei 2011

Pembimbing I

Pembimbing II

**Dra. Djuwaria Ahmad, M.Tesol**  
NIP.

**Drs. Saprin S, M.Pd.**  
NIP.

UNIVERSITAS ISLAM NEGERI  
**ALAUDDIN**  
M A K A S S A R

## KATA PENGANTAR

بِسْمِ اللَّهِ الرَّحْمَنِ الرَّحِيمِ

الحمد لله رب العالمين والصلاة والسلام على اشرف الأنبياء والمرسلين وعلى آله وصحبه  
اجمعين.

Puji dan syukur penulis panjatkan kehadirat Allah atas limpahan rahmat-Nyalah sehingga penulis dapat menyelesaikan skripsi ini. Salam dan salawat semoga tercurahkan kepada Nabi Muhammad Saw., para sahabat dan keluarganya. Dalam penulisan skripsi ini, tidak sedikit kendala yang diharapkan penulis, namun berkat ketabahan dan kesabaran penulis sehingga kendala tersebut dapat teratasi. Di sisi lain dalam rangka penyelesaian skripsi ini tidak sedikit pula bantuan dari berbagai pihak, sehingga penulis merasa perlu mengucapkan terima kasih kepada:

1. Rektor Universitas Islam Negeri (UIN) Alauddin Makassar yang telah memberikan izin untuk melaksanakan penelitian.
2. Dekan dan Pembantu Dekan Fakultas Tarbiyah dan Keguruan Universitas Islam Negeri (UIN) Alauddin Makassar yang telah memberikan motivasi dan arahan untuk penelitian skripsi ini.
3. Ketua Program Peningkatan Kualifikasi Guru RA/MI Fakultas Tarbiyah dan Keguruan Universitas Islam Negeri (UIN) Alauddin Makassar yang telah memberikan pelayanan dalam menyelesaikan skripsi ini.
4. Ibu Dra. Djuwaria Ahmad, M.Tesol, dan Bapak Drs. Saprin S, M.Pd, masing-masing pembimbing I dan pembimbing II yang senantiasa meluangkan waktunya yang sangat berharga demi memberikan bimbingan, petunjuk dan motivasi dalam penyelesaian skripsi ini.

5. Seluruh bapak dan ibu dosen Program Peningkatan Kualifikasi Guru RA/MI Fakultas Tarbiyah dan Keguruan Universitas Islam Negeri (UIN) Alauddin Makassar yang telah memberikan pengetahuan kepada penulis sejak awal hingga akhir penyelesaian studi.
6. Ibu Kepala MI Daarul Ulum Parumpanai yang telah memberikan izin bagi penulis untuk melakukan penelitian pada Sekolah atau Madrasah yang dipimpinnya.
7. Kepada ayahanda dan ibunda tercinta, dimana kedua beliau ini telah bersusah payah melahirkan, membesarkan dan mendidik dan memotivasi penulis sehingga skripsi ini dapat dirampungkan.
8. Kakanda, adinda, serta seluruh keluarga yang tidak sempat disebutkan namanya satu-persatu.
9. Rekan-rekan seperjuangan semasa mahasiswa khususnya angkatan 2009/2010 yang telah memberikan bantuan, nasehat, dan motivasi dalam penulisan skripsi ini.

Akhirnya harapan penulis semoga skripsi ini dapat bermanfaat bagi pembacanya dan khususnya bagi diri penulis sendiri. Semoga Allah memberkahi kita semua.

Parumpanai, 1 April 2011

Penulis,

**SUWARNI**

## PERSETUJUAN PEMBIMBING

Pembimbing penulisan skripsi saudara Surtina, NIM: 20100103566, mahasiswa Program Peningkatan Kualifikasi Guru RA/MI pada Fakultas Tarbiyah dan Keguruan Universitas Islam Negeri (UIN) Alauddin Makassar, setelah dengan seksama meneliti dan mengoreksi skripsi yang bersangkutan dengan judul “*Pengaruh Motivasi Belajar terhadap Prestasi Belajar Murid di MIN Ajanglaleng Kabupaten Bone*”, memandang bahwa skripsi tersebut telah memenuhi syarat-syarat ilmiah dan dapat disetujui untuk diajukan ke sidang Munaqasyah.

Demikian persetujuan ini diberikan untuk proses selanjutnya.

Makassar, Mei 2011

Pembimbing I

Pembimbing II

Dr.H.Mawardi Djalaluddin, M.Ag.  
NIP.

St.Hasmiah Mustamin, S.Ag, M.Pd.I  
NIP.

UNIVERSITAS ISLAM NEGERI  
ALAUDDIN  
M A K A S S A R



UNIVERSITAS ISLAM NEGERI  
**ALAUDDIN**  
M A K A S S A R

## DAFTAR ISI

	Halaman
HALAMAN SAMPUL .....	i
HALAMAN PERNYATAAN KEASLIAN .....	ii
HALAMAN PENGESAHAN .....	iii
KATA PENGANTAR .....	iv
DAFTAR ISI .....	vi
ABSTRAK .....	vii
BAB I PENDAHULUAN .....	1
A. Latar Belakang Masalah .....	1
B. Rumusan Masalah .....	6
C. Pengertian Judul .....	6
D. Tujuan dan Kegunaan Penelitian .....	7
E. Garis-garis Besar Skripsi .....	8
BAB II TINJAUAN PUSTAKA .....	10
A. Pembelajaran Efektif .....	10
B. Peranan Guru dalam Proses Belajar Mengajar .....	11
C. Kompetensi Guru .....	13
D. Keterampilan Pengelolaan Kelas .....	22
E. Hal-hal yang Berpengaruh dalam Pengelolaan Kelas .....	25
F. Prinsip-prinsip Pengelolaan Kelas .....	30
G. Hal-Hal yang Harus Dihindari dalam Pengelolaan Kelas .....	31
H. Indikator Keterampilan Pengelolaan Kelas .....	33
BAB III METODE PENELITIAN .....	35
A. Populasi Penelitian .....	35
B. Sampel Penelitian .....	35
C. Variabel Penelitian .....	35
D. Validitas dan Reliabilitas .....	37
E. Alat Pengumpul Data .....	38
F. Teknik Analisis Data .....	40
BAB IV HASIL PENELITIAN DAN PEMBAHASAN .....	42
A. Sekilas tentang MI Daarul Ulum As'adiyah Parumpanai .....	42
B. Kondisi Objektif Guru MI Daarul Ulum As'adiyah Parumpanai dalam Mengelola Kelas .....	53
C. Analisis terhadap Kendala dan Solusi dalam Pelaksanaan Pengelolaan Kelas Guru MI Daarul Ulum As'adiyah Parumpanai .....	63
BAB V PENUTUP .....	71
A. Simpulan .....	71
B. Saran .....	71
KEPUSTAKAAN .....	73



## ABSTRAK

Nama : Suwarni  
Nim : 20100107569  
Judul : Keterampilan Guru dalam Pengelolaan Kelas Di Mi Darul  
As'adiyah Parumpanai Kecamatan Wasuponda Kabupaten Luwu  
Timur

---

Data keterampilan pengelolaan kelas diperoleh dengan angket yang disebarkan kepada 14 sampel penelitian yang terdapat di MI Daarul Ulum As'adiyah Parumpanai Kecamatan Wasuponda Kabupaten Luwu Timur. Data yang terkumpul kemudian dianalisis dengan tehnik analisis kuantitatif deskriptif presentase. Hasil penelitian dengan analisis kuantitatif deskriptif presentase terhadap data keterampilan pengelolaan kelas guru di MI Daarul Ulum As'adiyah Parumpanai Kecamatan Wasuponda Kabupaten Luwu Timur, menunjukkan bahwa hasil minimal dalam persentase sebesar 38.06% dan hasil maksimal dala persentase sebesar 87.7% dengan memperoleh nilai rata-rata 64.94% sehingga berada pada level antara 52.3% < skor 68.3% dan hasil dalam persentase dikategorikan baik.

Hasil observasi juga menunjukkan bahwa usia dan masa kerja juga berkaitan dengan keterampilan guru dalam mengelola kelas baik keterampilan dalam menciptakan dan memelihara kondisi belajar yang optimal, maupun keterampilan dalam mengembalikan kondisi belajar yang optimal. Keterampilan guru MI Daarul As'adiyah Parumpanai Kecamatan Wasuponda Kabupaten Luwu Timur dalam menciptakan dan memelihara kondisi belajar yang optimal rata-rata adalah 64.3% dengan kategori baik. Keterampilan guru MI Daarul As'adiyah Parumpanai Kecamatan Wasuponda Kabupaten Luwu Timur dalam mengembalikan kondisi belajar yang optimal rata-rata adalah 64.3% dengan kategori baik.

Dari hasil penelitian disarankan agar guru meningkatkan keterampilan dalam pengelolaan kelas. Guru diharapkan dapat lebih terampil menciptakan dan memelihara kondisi belajar menjadi lebih optimal dan apabila terjadi gangguan terhadap kondisi belajar tersebut guru dapat mengembalikan ke kondisi semula sehingga proses belajar mengajar dapat berlangsung lebih efektif.

## **BAB I**

### **PENDAHULUAN**

#### **A. Latar Belakang**

Pendidikan merupakan salah satu wahana penting dalam membangun sumber daya manusia yang berkualitas. Hal ini sebagaimana tercantum dalam Pasal 3 Undang-undang No. 20 Tahun 2003 Tentang Sistem Pendidikan Nasional sebagai berikut:

Pendidikan nasional berfungsi mengembangkan kemampuan dan membentuk watak serta peradaban bangsa yang bermartabat dalam rangka mencerdaskan kehidupan bangsa, bertujuan untuk berkembangnya potensi peserta didik agar menjadi manusia yang beriman dan bertakwa kepada Tuhan yang Maha Esa, berakhlak mulia, sehat, berilmu, cakap, kreatif, mandiri, dan menjadi warga negara yang demokratis serta bertanggung-jawab.<sup>1</sup>

Untuk menghasilkan lulusan yang sesuai dengan tujuan pendidikan nasional tersebut diperlukan kerjasama dari berbagai pihak, baik pemerintah pusat dan daerah, guru, masyarakat, dan lembaga-lembaga di luar lembaga pemerintah. Dari semua pihak tersebut, guru merupakan komponen yang paling menentukan, karena guru merupakan pihak yang berhubungan secara langsung dalam pelaksanaan proses belajar-mengajar di dalam kelas.

Hal tersebut sesuai dengan hasil penelitian yang dilakukan oleh Jalal dan Mustafa, dalam E. Mulyasa, yang menyatakan bahwa komponen guru sangat mempengaruhi kualitas pengajaran melalui (1) penyediaan waktu lebih

---

<sup>1</sup>Departemen Pendidikan Nasional, *Undang-undang Republik Indonesia No. 20 Tahun 2003 tentang Sistem Pendidikan Nasional* (Jakarta: Sinar Grafika, 2003), h. 8.

banyak pada peserta didik, (2) interaksi dengan peserta didik yang lebih intensif, dan (3) tingginya tanggung jawab mengajar dari guru.<sup>2</sup>

Namun demikian, peranan dan fungsi guru yang sangat penting tersebut belum sepenuhnya dapat dijalankan oleh para guru. Hal ini dibuktikan dengan masih buruknya kinerja para guru. Mulyasa (2007 : 9) menyebutkan tujuh indikator yang menunjukkan lemahnya kinerja guru, yaitu : (1) rendahnya pemahaman tentang strategi pembelajaran, (2) kurangnya kemahiran dalam mengelola kelas, (3) rendahnya kemampuan melakukan dan memanfaatkan penelitian tindakan kelas, (4) rendahnya motivasi berprestasi, (5) kurang disiplin, (6) rendahnya komitmen profesi, dan (7) rendahnya kemampuan manajemen waktu.<sup>3</sup>

Indikator pertama adalah strategi pembelajaran. Guru berkualitas wajib mengetahui dan memahami strategi pembelajaran yang berbedabeda. Minimnya pengetahuan dan pemahaman tentang strategi pembelajaran menyebabkan guru tidak mampu mempergunakan strategi pembelajaran yang berbeda-beda, sehingga kegiatan belajar-mengajar berlangsung dengan monoton dan membosankan.

Indikator kedua adalah pengelolaan kelas. Guru harus terampil dalam mengelola kelas, karena pengelolaan kelas yang baik merupakan salah satu syarat berlangsungnya proses belajar-mengajar yang efektif. Sebaliknya, pengelolaan kelas yang buruk menyebabkan proses belajar mengajar menjadi tidak berjalan secara efektif.

---

<sup>2</sup>E. Mulyasa, *Standar Kompetensi dan Setifikasi Guru* (Bandung: PT Remaja Rosdakarya, 2009), h. 9.

<sup>3</sup>*Ibid.*

Dari tujuh indikator tersebut, indikator pengelolaan kelas merupakan salah satu indikator yang sangat penting. Meskipun indikator pertama juga penting, tetapi indikator pertama tersebut tidak akan berfungsi apabila guru tidak memiliki keterampilan dalam pengelolaan kelas. Misalnya adalah, guru menerapkan strategi pembelajaran berupa ceramah dan diskusi untuk satu mata pelajaran. Pemakaian strategi pembelajaran ini akan berhasil apabila didukung oleh keterampilan guru dalam mengelola kelas, misalnya mengatur tata ruang dan kursi, membuat kelompok diskusi yang tepat, memotivasi siswa dengan memberi penguatan atau menegur, dan keterampilan pengelolaan kelas lainnya.

Demikian halnya dengan indikator kinerja guru yang lain, seperti kedisiplinan, manajemen waktu, motivasi berprestasi, dan komitmen profesi. Indikator-indikator tersebut tercakup dan terlibat dalam pengelolaan kelas. Kedisiplinan guru yang tinggi akan mendukung kemampuan guru dalam mengelola kelas, tetapi kedisiplinan yang tinggi tidak akan bermanfaat banyak apabila tidak disertai dengan kemampuan dalam mengelola kelas. Hal ini disebabkan karena proses belajar mengajar yang dijalankan oleh guru sebagian besar berlangsung di dalam kelas. Kinerja guru yang rendah dalam hal pengelolaan kelas dapat mengakibatkan siswa tidak mampu belajar secara efektif, karena kondisi kelas yang tidak memungkinkan untuk belajar. Kondisi tersebut pada gilirannya menyebabkan ketidakberhasilan pendidikan.

Dengan demikian, upaya perbaikan pendidikan harus dimulai melalui perbaikan kualitas guru, terutama perbaikan dalam hal kemampuan guru dalam mengelola kelas.

Menurut Depdiknas, seorang guru disebut memiliki kompetensi profesional apabila telah menguasai 12 keterampilan dasar guru yaitu: (1) memahami standar nasional pendidikan, (2) mengembangkan Kurikulum Tingkat Satuan Pendidikan, (3) menguasai materi standar, (4) mengelola program pembelajaran, (5) mengelola kelas, (6) menggunakan media dan sumber pembelajaran, (7) menguasai landasan kependidikan, (8) memahami dan melaksanakan pengembangan peserta didik, (9) memahami dan menyelenggarakan administrasi sekolah, (10) memahami penelitian dalam pembelajaran, (11) menampilkan keteladanan dan kepemimpinan dalam pembelajaran, (12) memahami dan melaksanakan konsep pembelajaran individual.<sup>4</sup>

Salah satu aspek dalam keterampilan dasar tersebut adalah keterampilan pengelolaan kelas. Aspek ini merupakan aspek yang paling mendasar yang harus dimiliki oleh guru karena aspek ini berpengaruh terhadap pelaksanaan 11 keterampilan dasar yang lain. Dengan kata lain, kesebelas keterampilan dasar terwujud dalam pelaksanaan proses belajar mengajar di dalam kelas. Misalnya adalah keterampilan dasar yang pertama, yaitu memahami standar nasional pendidikan. Pemahaman terhadap standar pendidikan nasional tidak akan memberikan kontribusi yang berarti apabila guru yang bersangkutan tidak memiliki kemampuan mengelola kelas dengan baik. Demikian halnya dengan keterampilan-keterampilan dasar yang lain seperti keterampilan mengembangkan Kurikulum Tingkat Satuan Pendidikan, keterampilan menguasai materi standar, keterampilan menggunakan media dan

---

<sup>4</sup>Departemen Pendidikan Nasional, *Standar Kompetensi Guru* (Jakarta: Direktorat Tenaga Kerja Kependidikan Dasar dan Menengah, 2004), h. 6.

sumber pembelajaran, atau keterampilan menguasai landasan kependidikan. Keterampilan-keterampilan tersebut terkait dengan proses pembelajaran di dalam kelas.

Apabila guru mampu mengelola kelas dengan baik, maka keterampilan-keterampilan dasar tersebut akan berfungsi dengan baik dalam menunjang proses belajar-mengajar. Dengan demikian, dapat dikatakan bahwa proses belajar-mengajar siswa dapat terselenggara secara efektif apabila pelaksanaan kegiatan pengelolaan kelas dapat berjalan dengan baik.

Dalam peranannya sebagai pengelola kelas, guru hendaknya mampu mengelola kelas sebagai lingkungan belajar. Lingkungan ini diatur dan diawasi agar kegiatan belajar terarah kepada tujuan pendidikan. Pengawasan terhadap lingkungan belajar ini turut menentukan sejauh mana lingkungan tersebut dapat menjadi lingkungan belajar yang baik.

Dalam pengelolaan kelas, guru bertugas menciptakan dan memelihara kondisi yang optimal untuk belajar-mengajar. Apabila terjadi situasi yang menyimpang sehingga kondisi belajar-mengajar menjadi tidak optimal, maka guru berupaya untuk mengembalikan ke kondisi yang optimal agar proses belajar-mengajar yang ada dapat berjalan dengan efektif.

Berdasarkan latar belakang masalah tersebut, dapat disimpulkan bahwa keterampilan mengelola kelas sangat penting dikuasai oleh guru. Keterampilan pengelolaan kelas dapat mendukung terjadinya proses belajar-mengajar yang efektif. Kenyataan ini mendorong peneliti untuk mengkaji lebih lanjut tentang sejauh mana keterampilan yang dimiliki oleh guru dalam mengelola kelas.

## B. Rumusan Masalah

Berdasarkan latar belakang masalah tersebut dapat diangkat permasalahan dalam penelitian ini, yaitu :

1. Bagaimana keterampilan guru MI Daarul Ulum As'adiyah Parumpanai Kec. Wasuponda Kab. Luwu Timur dalam pengelolaan kelas?
2. Bagaimana keterampilan guru MI Daarul Ulum As'adiyah Parumpanai Kec. Wasuponda Kab. Luwu Timur dalam menciptakan dan memelihara kondisi belajar yang optimal?
3. Bagaimana keterampilan guru MI Daarul Ulum As'adiyah Parumpanai Kec. Wasuponda Kab. Luwu Timur dalam mengembalikan kondisi belajar yang optimal?

## C. Pengertian Judul

Untuk mempermudah dalam membaca dan menangkap arti serta mendapatkan gambaran yang utuh terhadap isi dan jalannya penelitian ini, maka perlu dijelaskan terlebih dahulu beberapa istilah penting yang dipakai dalam penelitian ini sebagai berikut:

1. Keterampilan guru

Keterampilan adalah kecekatan; kecakapan atau kemampuan untuk melakukan sesuatu dengan baik dan cermat.<sup>5</sup> Guru adalah pendidik profesional dengan tugas utama mendidik, mengajar, membimbing, mengarahkan, melatih, menilai, dan mengevaluasi peserta didik pada pendidikan anak usia dini, jalur

---

<sup>5</sup>WJS Poerwadarminta, *Kamus Umum Bahasa Indonesia* (Jakarta: PN Balai Pustaka, 2003), h. 628.

pendidikan formal, pendidikan dasar, dan pendidikan menengah (Undang-Undang No. 14 Tahun 2005 tentang UUGD Bab I Pasal 1 ayat 1).<sup>6</sup> Dengan demikian, yang dimaksud dengan keterampilan guru adalah kecakapan untuk melakukan tugas-tugas mendidik, mengajar, membimbing, mengarahkan, melatih, menilai, dan mengevaluasi peserta didik.

## 2. Mengelola kelas

Gie, dalam Subana dan Sunarti, menyatakan bahwa mengelola berarti kepemimpinan, ketatalaksanaan, pembinaan, penguasaan, dan pengurusan.<sup>7</sup> Menurut Nawawi, dalam Subana dan Sunarti, kelas adalah ruangan yang dibatasi oleh empat dinding yang menjadi tempat sejumlah siswa untuk berkumpul untuk mengikuti proses belajar-mengajar. Dengan demikian yang dimaksud mengelola kelas adalah suatu usaha untuk menciptakan dan memelihara kondisi belajar yang optimal.<sup>8</sup>

## D. Tujuan Penelitian dan Kegunaan Penelitian

Penelitian ini bertujuan untuk:

1. Mengetahui keterampilan dasar mengajar guru MI Daarul Ulum As'adiyah Parumpanai Kec. Wasuponda Kab. Luwu Timur dalam pengelolaan kelas.
2. Mengetahui keterampilan guru MI Daarul Ulum As'adiyah Parumpanai Kec. Wasuponda Kab. Luwu Timur dalam menciptakan dan memelihara kondisi belajar yang optimal.

---

<sup>6</sup>Departemen Pendidikan Nasional, *Undang-undang, op. cit.*, h. 3.

<sup>7</sup>Subana dan Sunarti, *Strategi Belajar Mengajar Bahasa Indonesia: Berbagai Pendekatan, Metode, Teknik dan Media Pengajaran* (Bandung: Pustaka Setia, 2004), h. 356.

<sup>8</sup>*Ibid.*



3. Mengetahui keterampilan guru MI Daarul Ulum As'adiyah Parumpanai Kec. Wasuponda Kab. Luwu Timur dalam mengembalikan kondisi belajar yang optimal.

Adapun manfaat yang dapat diperoleh dalam penulisan skripsi ini adalah sebagai berikut:

1. Secara teoritis, penelitian ini memberi sumbangan pada pengembangan ilmu pendidikan khususnya dalam bidang pengembangan keterampilan guru sekolah dasar dalam pengelolaan kelas.
2. Bagi sekolah, hasil penelitian ini diharapkan dapat menjadi masukan bagi kepala sekolah dalam mengambil kebijakan menyangkut pemberdayaan dan peningkatan keterampilan guru khususnya keterampilan dalam mengelola kelas tinggi.
3. Bagi guru, penelitian ini diharapkan dapat menjadi umpan balik bagi guru dalam menilai keterampilan mereka dalam mengelola kelas tinggi.
4. Bagi penulis, penelitian ini diharapkan dapat mengembangkan wawasan dan pengetahuan penulis tentang keterampilan pengelolaan kelas. Penelitian ini juga diharapkan dapat menjadi pijakan bagi penulis untuk melakukan penelitian lain.

#### **E. Garis-garis Besar Isi Skripsi**

Pada bab pertama skripsi ini, telah diuraikan menyangkut pendahuluan, yang meliputi uraian tentang latar belakang, rumusan masalah, pengertian judul, tujuan dan kegunaan penelitian, serta penjelasan tentang garis-garis besar isi skripsi.

Uraian bab kedua skripsi ini, membahas tentang tinjauan pustaka yang berkenaan dengan kajian teori pengelolaan kelas. Uraian tersebut meliputi pembelajaran efektif, peranan guru dalam proses belajar mengajar, kompetensi guru, keterampilan dalam pengelolaan kelas, hal-hal yang berpengaruh dalam pengelolaan kelas, prinsip-prinsip pengelolaan kelas, serta indikator keterampilan pengelolaan kelas.

Uraian bab ketiga membahas tentang metode penelitian yang digunakan dalam penelitian skripsi ini. Pembahasan yang dimaksud adalah penjelasan tentang populasi penelitian, sampel penelitian, variabel penelitian, validitas dan reliabilitas penelitian, alat pengumpulan data, serta teknik analisis data.

Bab keempat berisi tentang hasil penelitian dan pembahasan, yang meliputi uraian sekilas tentang MI Daarul Ulum As'adiyah Parumpanai Kec. Wasuponda Kab. Luwu Timur, kondisi objektif keterampilan pengelolaan kelas di MI Daarul Ulum As'adiyah Parumpanai Kec. Wasuponda Kab. Luwu Timur, analisis keterampilan pengelolaan kelas di MI Daarul Ulum As'adiyah Parumpanai Kec. Wasuponda Kab. Luwu Timur, serta kendala dan solusi keterampilan pengelolaan kelas di MI Daarul Ulum As'adiyah Parumpanai Kec. Wasuponda Kab. Luwu Timur.

Bab kelima sebagai bab penutup skripsi ini, menguraikan tentang kesimpulan yang diperoleh dari hasil penelitian, yang kemudian ditindaklanjuti dengan saran yang ditujukan kepada guru MI Daarul Ulum As'adiyah Parumpanai Kec. Wasuponda Kab. Luwu Timur dalam hal pengelolaan kelas.

## BAB II

### TINJAUAN PUSTAKA

#### A. Pembelajaran Efektif

Mohammad Uzer Usman mendefinisikan belajar sebagai proses perubahan tingkah laku pada diri individu berkat adanya interaksi antara individu dan individu dengan lingkungan.<sup>1</sup> Sedangkan menurut Robert Heinich, belajar adalah: *learning is the development of the knowledge, skills, or attitudes as an individual interaction with information and environment,*<sup>2</sup> yang artinya bahwa belajar adalah pengembangan pengetahuan baru, keterampilan, atau sikap sebagai hasil interaksi individu dengan informasi dan lingkungan. Kriteria keberhasilan belajar di antaranya ditandai dengan terjadinya perubahan tingkah laku pada diri individu.

Theo Riyanto menyatakan bahwa pembelajaran hanya efektif kalau dibarengi dengan pendekatan pribadi dan juga pemberian arti terhadap hidup dan kepribadian siswa.<sup>3</sup> Mohammad Uzer Usman menyatakan bahwa pengelolaan kelas yang efektif merupakan prasyarat mutlak bagi terjadinya proses belajar-mengajar yang efektif.<sup>4</sup>

Berkaitan dengan pembelajaran yang efektif dan kaitannya dengan pengelolaan kelas, A. Hadi Soedomo menyatakan bahwa disiplin kelas atau

---

<sup>1</sup>Mohammad Uzer Usman, *Menjadi Guru Profesional* (Bandung: PT Remaja Rosdakarya, 2005), h. 5.

<sup>2</sup>Robert Heinich, *et all., Instructional Media and Technology for Learning* (New Jersey: by Prentice Hall inc. Englewood Cliffs, 1996), h. 8.

<sup>3</sup>Theo Riyanto, *Pembelajaran sebagai Proses Bimbingan Pribadi* (Jakarta: Garsindi, 2002), h. 49.

<sup>4</sup>Mohammad Uzer Usman, *op. cit.*, h. 97.

suasana tertib di dalam kelas merupakan salah satu syarat penting bagi terwujudnya proses belajar-mengajar yang efektif.<sup>5</sup>

Dengan demikian, kegiatan belajar bukan semata-mata kegiatan membaca dan menghafal materi, tetapi belajar meliputi kegiatan mental yang berpengaruh terhadap adanya perubahan perilaku pada diri pebelajar. Keberhasilan proses belajar akan tercapai apabila kondisi belajar-mengajar di dalam kelas kondusif dan mendukung proses belajar mengajar.

## **B. Peranan Guru dalam Proses Belajar-Mengajar**

Guru memiliki berbagai peran penting dalam dunia pendidikan. Selain sebagai fasilitator yang menjadi perantara pengetahuan bagi siswa, guru juga berperan sebagai pemberi motivasi dan sebagai pemimpin di dalam kelas. Berikut ini adalah beberapa peran guru dalam dunia pendidikan.

### **1. Guru sebagai Demonstrator**

Sebagai demonstrator, guru hendaknya senantiasa menguasai bahan atau materi pelajaran yang akan diajarkannya serta senantiasa mengembangkannya dalam arti meningkatkan kemampuannya dalam hal ilmu yang dimilikinya karena hal ini akan sangat menentukan hasil belajar yang dicapai oleh siswa.

Guru sendiri juga seorang pelajar. Hal ini berarti bahwa guru juga harus terus menerus belajar. Sebagai pengajar, guru juga harus membantu perkembangan anak didik untuk dapat menerima, memahami, serta menguasai ilmu pengetahuan.

---

<sup>5</sup>A. Hadi Soedomo, *Pengelolaan Kelas* (Surabaya: UNS Press, 2005), h. 59.

## 2. Guru sebagai Manajer Kelas

Kualitas dan kuantitas belajar siswa di dalam kelas tergantung kepada banyak faktor di antaranya adalah guru, hubungan pribadi antara siswa di dalam kelas, serta kondisi umum dan suasana di dalam kelas. Dalam peranannya sebagai pengelola kelas, guru hendaknya mampu mengelola kelas sebagai lingkungan belajar serta merupakan aspek dari lingkungan sekolah yang perlu diorganisasi. Lingkungan ini diatur dan diawasi agar kegiatan-kegiatan belajar terarah kepada tujuan-tujuan pendidikan. Pengawasan terhadap lingkungan belajar ini turut menentukan sejauhmana lingkungan tersebut dapat menjadi lingkungan belajar yang baik. Lingkungan yang baik adalah lingkungan yang bersifat menantang dan merangsang siswa untuk belajar, memberikan rasa aman, dan kepuasan dalam mencapai tujuan.

## 3. Guru sebagai Mediator dan Fasilitator

Sebagai mediator, guru menjadi perantara dalam hubungan antar manusia. Oleh karena itu guru harus terampil menggunakan pengetahuan tentang bagaimana orang berinteraksi dan berkomunikasi. Tujuannya adalah agar guru dapat menciptakan secara maksimal kualitas lingkungan yang interaktif.

Sebagai fasilitator, guru hendaknya mampu mengusahakan sumber belajar yang berguna serta dapat menunjang pencapaian tujuan dan proses belajar-mengajar, baik berupa nara sumber, buku teks, majalah, maupun surat kabar.

## 4. Guru sebagai Evaluator

Guru juga berperan sebagai evaluator, maksudnya guru hendaknya dapat berperan dalam melakukan penilaian atas hasil yang telah dicapai, baik

oleh pihak terdidik maupun oleh pendidik. Penilaian itu dilakukan untuk mengetahui apakah tujuan yang telah dirumuskan itu tercapai atau belum, dan apakah materi yang diajarkan sudah cukup tepat.

Guru hendaknya mampu melaksanakan penilaian karena dengan penilaian guru dapat mengetahui prestasi yang dicapai siswa setelah ia melaksanakan proses belajar. Informasi yang diperoleh melalui evaluasi merupakan umpan balik yang akan dijadikan titik tolak untuk memperbaiki dan meningkatkan proses belajar-mengajar selanjutnya. Dengan demikian, proses belajar-mengajar akan terus menerus ditingkatkan untuk memperoleh hasil yang optimal.

Berdasarkan penjelasan tersebut diketahui bahwa guru memiliki peran penting dalam pendidikan. Pelaksanaan peranan tersebut sangat ditentukan oleh keterampilan masing-masing guru. Misalnya adalah peran guru sebagai motivator. Dalam pelaksanaan proses belajar-mengajar, terdapat sebagian guru yang tidak memiliki kemampuan dalam memotivasi siswa. Sebaliknya, guru bahkan dapat mematikan motivasi siswa untuk belajar, misalnya seorang guru mempergunakan metode pembelajaran yang sama terus menerus sehingga siswa bosan, guru menyamaratakan kemampuan siswa, atau guru memberikan motivasi yang salah.

### **C. Kompetensi Guru**

Pengertian dasar kompetensi adalah kemampuan atau kecakapan. Dalam *Kamus Besar Bahasa Indonesia* disebutkan bahwa kompetensi berarti kewenangan atau kekuasaan untuk menentukan atau memutuskan sesuatu hal. Istilah kompetensi memiliki banyak makna sebagaimana berikut. Kompetensi

berarti sebagai sesuatu hal yang menggambarkan kualifikasi atau kemampuan seseorang, baik yang kualitatif maupun yang kuantitatif.<sup>6</sup> Kompetensi menurut Johnson, dalam Mohammad Uzer Usman, menyebutkan bahwa *competency as a rational performance which satisfactorily meets the objective for a desired condition* (kompetensi merupakan perilaku yang rasional untuk mencapai tujuan yang dipersyaratkan sesuai dengan kondisi yang diharapkan).<sup>7</sup> Pasal 1 Undang-undang No. 14 tahun 2005 Tentang Guru dan Dosen menyebutkan bahwa kompetensi adalah seperangkat pengetahuan, keterampilan, dan perilaku yang harus dimiliki, dihayati, dan dikuasai oleh guru atau dosen dalam melaksanakan tugas keprofesionalan.

Selain itu, kompetensi dinyatakan oleh Sedarmayanti sebagai seperangkat tindakan cerdas penuh tanggung jawab yang dimiliki seseorang sebagai syarat untuk dianggap mampu oleh masyarakat dalam melaksanakan tugas-tugas di bidang pekerjaan tertentu. Selanjutnya juga disebutkan elemen-elemen kompetensi yaitu:

1. Kompetensi kepribadian,
2. Penguasaan ilmu dan keterampilan,
3. Kemampuan berkarya,
4. Sikap dan perilaku dalam berkarya menurut tingkat keahlian berdasarkan ilmu dan keterampilan yang dikuasai, dan
5. Pemahaman kaidah berkehidupan bermasyarakat sesuai dengan pilihan dalam berkarya.<sup>8</sup>

---

<sup>6</sup>Mohammad Uzer Usman, *op. cit.*, h. 4.

<sup>7</sup>*Ibid.*, h. 14.

<sup>8</sup>Sedarmayanti, *Good Governance: Membangun Sistem Manajemen Kinerja Guna Meningkatkan Produktivitas Menuju Good Governance* (Bandung: Mandar Maju, 2004), h. 206.

Dengan demikian, kompetensi merupakan satu faktor mendasar yang perlu dimiliki oleh seseorang, sehingga mempunyai kemampuan lebih dan membuatnya berbeda dengan seseorang yang mempunyai kemampuan rata-rata atau biasa saja.

Adapun pengertian profesi menurut Raplis Soetjipto dan Kosasi adalah jabatan atau pekerjaan yang menuntut keahlian dan etika khusus serta standar layanan, sedangkan profesional adalah:

1. Sifat sesuatu yang berkenaan dengan profesi,
2. Penampilan dalam menjalankan jabatan sesuai dengan tuntutan profesi,
3. Orang yang mempunyai kemampuan sesuai dengan tuntutan profesi.<sup>9</sup>

Menurut Pattern, dalam Soetjipto dan Kosasi, profesionalisme adalah apabila pekerjaan itu mencerminkan adanya dukungan berupa:

1. Ciri pengetahuan,
2. Diabdikan untuk kepentingan orang lain,
3. Keberhasilan pekerjaan tersebut bukan didasarkan pada keuntungan finansial,
4. Didukung oleh adanya organisasi profesi tersebut,
5. Ditentukan adanya standar kualitas profesi.<sup>10</sup>

Menurut H. A. R. Tilaar, seorang yang profesional memiliki beberapa ciri, yaitu:

1. Memiliki suatu keahlian khusus,
2. Merupakan suatu panggilan hidup,
3. Memiliki teori-teori yang baku secara universal,

---

<sup>9</sup>Raplis Sutjipto dan Kosasi, *Profesi Keguruan* (Jakarta: Rineka Cipta, 1999), h. 262.

<sup>10</sup>*Ibid.*, h. 263.



4. Mengabdikan diri untuk masyarakat dan bukan untuk diri sendiri,
5. Dilengkapi dengan kecakapan diagnostik dan kompetensi yang aplikatif,
6. Memiliki otonomi dalam melaksanakan pekerjaannya,
7. Mempunyai kode etik,
8. Mempunyai klien yang jelas,
9. Mempunyai organisasi profesi yang kuat, dan
10. Mempunyai hubungan dengan profesi pada bidang-bidang yang lain.<sup>11</sup>

Bertitik tolak dari berbagai pendapat di atas, dapat dikatakan bahwa orang yang profesional adalah orang yang memiliki kemampuan dan keahlian khusus dalam bidangnya, sehingga ia mampu melakukan tugas dan fungsinya dengan kemampuan maksimal. Atau dengan kata lain, profesional adalah orang yang terdidik dan terlatih dengan baik, serta memiliki pengalaman yang kaya di bidangnya.

Berdasarkan pengertian mengenai profesional dan profesionalitas tersebut, maka guru yang profesional dapat diartikan sebagai guru yang terampil, mempunyai pengetahuan, visi dan memiliki sikap positif dalam melaksanakan serta mengembangkan kualitas hasil kerjanya secara terus menerus. Guru sebagai sumber daya pendidikan yang profesional sangat diperlukan dalam upaya mewujudkan tujuan pendidikan nasional untuk mewujudkan masyarakat Indonesia baru.

Jika dihubungkan dengan al-Qur'an, ditemukan beberapa ayat yang berkenaan dengan pentingnya profesionalitas dalam melakukan suatu pekerjaan, misalnya QS al-Nahl ayat 97 yang berbunyi:

---

<sup>11</sup>H. A. R. Tilaar, *Paradigma Baru Pendidikan Nasional* (Jakarta: Rineka Cipta, 2000), h. 137-138.

مَنْ عَمِلَ صَالِحًا مِنْ ذَكَرٍ أَوْ أَنْتَىٰ وَهُوَ مُؤْمِنٌ فَلَنُحْيِيَنَّهٗ حَيَاةً طَيِّبَةً وَلَنَجْزِيَنَّهُمْ أَجْرَهُمْ بِأَحْسَنِ مَا كَانُوا يَعْمَلُونَ.

Terjemahnya:

Barangsiapa yang mengerjakan amal saleh, baik laki-laki maupun perempuan dalam keadaan beriman, maka sesungguhnya akan Kami berikan kepadanya kehidupan yang baik dan sesungguhnya akan Kami beri balasan kepada mereka dengan pahala yang lebih baik dari apa yang telah mereka kerjakan.<sup>12</sup>

Frase *عمل صالحا* dalam ayat di atas dapat ditafsirkan dengan bekerja secara profesional, baik pekerjaan itu terkait dengan ibadah ritual seperti salat dan puasa, maupun terkait dengan ibadah sosial seperti guru dan dokter. Jika seorang guru menjalankan tugasnya secara profesional, maka Allah berjanji akan memberikan imbalan yang setimpal, baik di dunia maupun di akhirat. Di dunia akan mendapatkan imbalan berupa sertifikasi guru, sedangkan di akhirat akan mendapatkan pahala besar dari Allah swt.

Menurut Mohammad Uzer Usman, guru yang profesional adalah orang yang memiliki kemampuan dan keahlian khusus dalam bidang keguruan sehingga ia mampu melakukan tugas dan fungsinya sebagai guru dengan kemampuan maksimal. Atau dengan kata lain, guru profesional adalah guru yang terdidik dan terlatih dengan baik dan memiliki pengalaman yang kaya di bidangnya. Makna terlatih dan terdidik tersebut bukan hanya terdidik dan terlatih secara formal atau melalui pendidikan formal saja, tetapi juga terdidik dan terlatih dalam menguasai proses pembelajaran, menguasai strategi pembelajaran yang menarik bagi siswa, menguasai pemanfaatan media dan

---

<sup>12</sup>Departemen Agama RI, *al-Qur'an dan Terjemahnya* (Jakarta: Proyek Pengadaan Kitab Suci al-Qur'an, 1984/1985), h. 417.

sumber belajar, dan semua kemampuan dan keahlian tersebut lebih banyak diperoleh melalui pengalaman.<sup>13</sup>

Mohammad Uzer Usman, menyatakan bahwa pekerjaan guru sebagai suatu pekerjaan yang tergolong dalam suatu profesi memiliki beberapa persyaratan yang harus dipenuhi, yaitu:

1. Memiliki kode etik, sebagai acuan dalam melaksanakan tugas dan fungsinya.
2. Memiliki klien atau objek layanan yang tetap, seperti dokter dengan pasiennya, guru dengan siswanya.
3. Diakui oleh masyarakat karena memang diperlukan jasanya di masyarakat.<sup>14</sup>

Berdasarkan uraian mengenai kompetensi dan profesionalitas di atas, dapat disimpulkan bahwa dalam melakukan kewenangan profesionalnya, setiap guru dituntut memiliki seperangkat kemampuan atau kompetensi yang beraneka ragam.

Roger dan Merrill, dalam Sedarmayanti, menyatakan bahwa kompetensi mencakup beberapa hal, yaitu kompetensi teknis, kompetensi konseptual, dan kompetensi untuk hidup dalam ketergantungan kemampuan. Kompetensi teknis adalah kemampuan untuk memikirkan persoalan dan mencari alternatif baru dalam rangka mencapai hasil yang telah disepakati, kompetensi konseptual adalah kemampuan melihat gambar besar untuk menguji berbagai pengandaian dan mengubah perspektif, sedangkan kemampuan untuk hidup dalam ketergantungan kemampuan misalnya adalah kemampuan untuk mendengar

---

<sup>13</sup>Mohammad Uzer Usman, *op. cit.*, h. 15.

<sup>14</sup>*Ibid.*

orang lain, kemampuan berkomunikasi, mendapat alternatif lain, kemampuan melihat dan beroperasi secara efektif dalam organisasi atau sistem yang utuh.<sup>15</sup>

Undang-undang No. 14 Tahun 2005 Bab IV Pasal 10 ayat 1 Tentang Guru dan Dosen menyebutkan kompetensi guru sebagaimana dimaksud dalam pasal 8 meliputi kompetensi paedagogik, kompetensi kepribadian, kompetensi sosial, dan kompetensi profesional yang diperoleh melalui pendidikan profesi.

Yang dimaksud dengan kompetensi pedagogik adalah kemampuan mengelola pembelajaran peserta didik yang meliputi pemahaman terhadap peserta didik, perancangan, dan pelaksanaan pembelajaran, evaluasi hasil belajar, dan pengembangan peserta didik untuk mengaktualisasikan berbagai potensi yang dimilikinya (Penjelasan PP No 19 tahun 2005 Pasal 28 ayat 3 butir a). Kompetensi pedagogik ini meliputi:

1. Pemahaman wawasan atau landasan kependidikan,
2. Pemahaman terhadap peserta didik,
3. Pengembangan kurikulum,
4. Perancangan pembelajaran,
5. Pelaksanaan pembelajaran yang mendidik dan dialogis,
6. Pemanfaatan teknologi pembelajaran,
7. Evaluasi hasil belajar, dan
8. Pengembangan peserta didik untuk mengaktualisasikan berbagai potensi yang dimilikinya.<sup>16</sup>

---

<sup>15</sup>Sedarmayanti, *op. cit.*, h. 206.

<sup>16</sup>E. Mulyasa, *Standar dan Kompetensi dan Sertifikasi Guru* (Bandung: PT Remaja Rosdakarya, 2007), h. 75.

Yang dimaksud dengan kompetensi kepribadian adalah kemampuan kepribadian yang mantap, stabil, dewasa, arif, dan berwibawa, menjadi teladan bagi peserta didik, dan berakhlak mulia (Penjelasan PP No 19 tahun 2005 Pasal 28 ayat 3 butir b). Kompetensi kepribadian sangat berpengaruh terhadap pertumbuhan dan perkembangan pribadi para peserta didik. Hal ini karena siswa, terutama siswa yang masih berada di tingkat pendidikan dasar masih suka mencontoh, dan guru merupakan contoh bagi anak didik. Dengan demikian, guru yang berkepribadian baik akan dapat menjadi contoh yang baik dan dapat membentuk siswa yang berkepribadian baik pula.

Yang dimaksud dengan kompetensi profesional adalah kemampuan penguasaan materi pembelajaran secara luas dan mendalam yang memungkinkan membimbing peserta didik memenuhi standar kompetensi yang ditetapkan dalam Standar Pendidikan Nasional (Penjelasan PP No 19 tahun 2005 Pasal 28 ayat 3 butir c). Adapun kompetensi profesional guru meliputi:

1. Memahami standar nasional pendidikan,
2. Mengembangkan Kurikulum Tingkat Satuan Pendidikan,
3. Menguasai materi standar,
4. Mengelola program pembelajaran,
5. Mengelola kelas,
6. Menggunakan media dan sumber pembelajaran,
7. Menguasai landasan kependidikan,
8. Memahami dan melaksanakan pengembangan peserta didik,
9. Memahami dan menyelenggarakan administrasi sekolah,
10. Memahami penelitian dalam pembelajaran,

11. Menampilkan keteladanan dan kepemimpinan dalam pembelajaran,
12. Memahami dan melaksanakan konsep pembelajaran individual.<sup>17</sup>

Mohammad Uzer Usman menyatakan bahwa guru yang profesional tidak hanya mengetahui kompetensi-kompetensi tersebut tetapi juga betul-betul melaksanakan apa-apa yang menjadi tugas dan peranannya. Kompetensi yang dimiliki oleh seseorang tidak akan berarti atau tidak akan menghasilkan apa-apa jika kompetensi tersebut tidak dipakai untuk melaksanakan tugas dan tanggung jawabnya.<sup>18</sup>

Yang dimaksud dengan kompetensi sosial adalah kemampuan guru sebagai bagian dari masyarakat untuk berkomunikasi dan bergaul secara efektif dengan peserta didik, sesama pendidik, tenaga kependidikan, orang tua/wali peserta didik, dan masyarakat sekitar (Penjelasan Pasal 28 ayat 3 butir d). Kompetensi sosial merupakan kemampuan guru sebagai bagian dari masyarakat yang meliputi:

1. Kompetensi untuk berkomunikasi secara lisan, tulisan, dan isyarat;
2. Kompetensi untuk menggunakan teknologi komunikasi dan informasi secara fungsional;
3. Kompetensi untuk bergaul secara efektif dengan peserta didik, sesama pendidik, tenaga kependidikan, orang tua/wali peserta didik; dan
4. Kompetensi untuk bergaul secara santun dengan masyarakat sekitar.

---

<sup>17</sup>Departemen Pendidikan Nasional, *Standar Kompetensi Guru* (Jakarta: Direktorat Jenderal Pendidikan Dasar dan Menengah, 2004), h. 6.

<sup>18</sup>Mohammad Uzer Usman, *op. cit.*, h. 19-20.

#### D. Keterampilan Pengelolaan Kelas

Pengelolaan kelas merupakan salah satu kompetensi yang harus dimiliki oleh seorang guru sebagaimana tercantum dalam daftar kompetensi profesional yang harus dimiliki oleh guru yang telah ditetapkan oleh Depdiknas. Hal tersebut seperti diungkapkan oleh Adam dan Decey, dalam Mohammad Uzer Usman, bahwa peranan dan kompetensi guru dalam proses belajar-mengajar sangat banyak, di antaranya adalah sebagai pemimpin kelas, pembimbing, dan pengatur lingkungan.<sup>19</sup>

Menurut Hamiseno, dalam Suharsimi Arikunto, pengelolaan adalah substansi dari mengelola, sedangkan mengelola berarti suatu tindakan yang dimulai dari menyusun data, merencana, mengorganisasi, melaksanakan sampai mengawasi dan menilai.<sup>20</sup> Pengelolaan kelas menurut A. Hadi Soedomo adalah kegiatan-kegiatan menciptakan, mempertahankan, dan mengembalikan kondisi yang optimal bagi terjadinya proses belajar mengajar secara efektif.<sup>21</sup> Hasibuan menyatakan bahwa keterampilan mengelola kelas merupakan keterampilan guru untuk menciptakan dan memelihara kondisi belajar yang optimal dan mengembalikannya ke kondisi belajar optimal jika terjadi gangguan, baik dengan cara mendisiplinkan ataupun melakukan kegiatan remedial.<sup>22</sup>

Berdasarkan berbagai definisi pengelolaan kelas di atas dapat ditarik suatu kesimpulan bahwa pengelolaan kelas merupakan suatu usaha sadar untuk mengatur kegiatan proses belajar dan mengajar secara sistematis. Usaha sadar

---

<sup>19</sup>*Ibid.*, h. 9.

<sup>20</sup>Suharsimi Arikunto, *Dasar-dasar Evaluasi Pendidikan* (Jakarta: Bumi Aksara, 1997), h. 8.

<sup>21</sup>A. Hadi Soedomo, *op. cit.*, h. 11.

<sup>22</sup>Hasibuan dan Moedjono, *Proses Belajar Mengajar* (Bandung: PT Remaja Rosdakarya, 2004), h. 82.

itu mengarah pada penyiapan bahan belajar, mewujudkan situasi atau kondisi proses belajar-mengajar dan pengaturan waktu, sehingga proses belajar-mengajar berjalan dengan baik dan tujuan kurikulum dapat tercapai.

Tujuan umum pengelolaan kelas adalah menyediakan dan menggunakan fasilitas kelas untuk bermacam-macam kegiatan belajar dan mengajar agar mencapai hasil yang baik. Tujuan khususnya adalah mengembangkan kemampuan siswa dalam menggunakan alat-alat belajar, menyediakan kondisi-kondisi yang memungkinkan siswa bekerja dan belajar, serta membantu siswa untuk memperoleh hasil yang diharapkan.<sup>23</sup>

Kemampuan mengelola kelas harus dimiliki oleh setiap guru, karena guru adalah pihak yang berhubungan secara langsung dengan siswa. Guru harus mengetahui kondisi dan kekhususan masing-masing kelas, baik yang menyangkut siswa maupun yang menyangkut lingkungan fisiknya. Tindakan pengelolaan kelas akan efektif apabila guru dapat mengidentifikasi dengan tepat hakikat masalah yang sedang dihadapi sehingga pada gilirannya guru dapat memilih strategi penanggulangan yang tepat pula. Tindakan yang dapat diambil oleh guru tersebut dapat berupa:

1. Pencegahan,
2. Korektif atau tindakan, atau
3. Kuratif atau penanggulangan disesuaikan dengan masalah yang terjadi.

Kemampuan mengelola kelas merupakan salah satu bagian dari keterampilan dasar yang harus dimiliki oleh seorang guru. Hal ini disebabkan oleh tugas guru di dalam kelas sebagian besar adalah membelajarkan siswa dengan menyediakan kondisi belajar yang optimal.

---

<sup>23</sup>Mohammad Uzer Usman, *op. cit.*, h. 10.



Kondisi belajar yang optimal tersebut akan dapat tercapai jika guru mampu mengatur siswa dan sarana dan prasarana pengajaran serta mengendalikannya dalam suasana yang menyenangkan untuk mencapai tujuan pembelajaran. Apabila guru tidak mampu menyediakan kondisi belajar yang maksimal maka proses belajar-mengajar akan berlangsung secara tidak efektif, sehingga hasil dari proses belajar-mengajar juga tidak akan optimal. Ketidakterhasilan tersebut dapat dikatakan sebagai akibat dari tidak profesionalnya guru. Dengan demikian, dapat dikatakan bahwa guru tidak kompeten atau tidak memiliki kompetensi profesional.

Kegiatan-kegiatan yang termasuk ke dalam bagian pengelolaan kelas antara lain adalah:

1. Penghentian tingkah laku siswa yang menyelewengkan perhatian kelas,
2. Pemberian ganjaran bagi ketepatan waktu penyelesaian tugas siswa, dan
3. Penetapan norma kelompok yang produktif.<sup>24</sup>

Dengan demikian, pengelolaan kelas bukan semata-mata bagaimana cara mengatur ruang kelas dengan segala sarana dan prasarannya, tetapi juga menyangkut bagaimana interaksi dan pribadi-pribadi di dalamnya. Pengelolaan kelas lebih ditekankan pada bagaimana interaksi antar pribadi-pribadi di dalam kelas. Interaksi di dalam kelas merupakan satu hal yang amat penting bagi keberhasilan pembelajaran, karena kehidupan pribadi siswa seringkali diwarnai oleh situasi kondisi interaksinya dengan pendidik dan juga dengan teman-teman di kelasnya.

Menurut Jensen, dalam Theo Riyanto, terdapat tiga keuntungan dalam suatu interaksi kelas yang efektif, yaitu:

---

<sup>24</sup> *Ibid.*, h. 97.

1. Setiap pribadi semakin memiliki rasa percaya diri yang kuat dan sehat,
2. Masing-masing pribadi memperoleh kepuasan dalam berinteraksi, dan
3. Mereka semakin dekat satu sama lain dan saling melengkapi.<sup>25</sup>

Theo Riyanto mengemukakan tiga cara untuk menciptakan dan membangun suasana kelas yang kondusif untuk mendorong terciptanya interaksi dan struktur kelas yang sehat dan efektif, yaitu:

1. Membuat kesepakatan,
2. Mencari waktu luang untuk berinteraksi dengan siswa, dan
3. Membagi pengalaman, gagasan, dan sikap pribadi.<sup>26</sup>

Berdasarkan pada penjelasan di atas diketahui bahwa pengelolaan kelas tersebut tidak hanya berwujud pengaturan ruangan dan tempat duduk, tetapi juga dalam bentuk interaksi yang baik dengan siswa, dan penciptaan hubungan guru dan siswa, dan hubungan antara siswa yang baik. Perwujudan pengelolaan kelas yang baik adalah terciptanya kondisi yang optimal untuk proses belajar-mengajar yang efektif.

#### **E. Hal-hal yang Berpengaruh Terhadap Pengelolaan Kelas**

Ada beberapa faktor yang harus diperhatikan dalam pengelolaan kelas, agar pengelolaan kelas dapat diusahakan secara maksimal dan membantu dalam proses pendidikan. Faktor-faktor tersebut adalah:

1. Pribadi Pendidik

Terdapat beberapa hal yang perlu diketahui oleh guru agar guru dapat mempergunakan seluruh kemampuannya dalam mengelola kelas, di antaranya

---

<sup>25</sup>Theo Riyanto, *op. cit.*, h. 14.

<sup>26</sup>*Ibid.*

adalah bahwa guru harus mengenal diri sendiri dan mengenal siswa. A. Hadi Soedomo menyatakan bahwa tidak setiap guru memiliki sifat-sifat yang dibutuhkan oleh profesi keguruan misalnya disiplin diri. Oleh karena itu guru perlu berusaha untuk mengenal dirinya sendiri dan selanjutnya membina kepribadian yang baik sebagai guru. Kepribadian-kepribadian yang selayaknya dibina dan dikembangkan oleh guru misalnya adalah kepribadian yang bertakwa kepada Tuhan yang Maha Esa, kepribadian yang memiliki sifat-sifat terpuji seperti sabar, demokratis, menghargai pendapat orang lain, sopan santun dan tanggap terhadap pembaharuan.<sup>27</sup>

Pengenalan siswa juga merupakan satu hal yang mutlak dimiliki oleh guru. Apabila guru tidak mengenal siswa maka proses pembelajaran yang berlangsung tidak akan berhasil dijalankan karena guru cenderung menyamaratakan semua siswa. Masing-masing siswa memiliki perbedaan-perbedaan dan juga persamaan-persamaan. Oleh karena itu, guru hendaknya dapat mengenali setiap siswanya, baik kemampuannya, minatnya, maupun latar belakang lainnya.

Pengenalan terhadap siswa akan memudahkan guru dalam pengelolaan kelas, misalnya dalam pengaturan tempat duduk, pemilihan pasangan tempat duduk untuk siswa sesuai dengan besar kecilnya, kemampuan pendengaran ataupun kemampuan penglihatan masing-masing siswa.

## 2. Disiplin Kelas

Disiplin kelas merupakan keadaan tertib di mana guru dan siswa yang tergabung dalam suatu kelas tunduk pada peraturan-peraturan yang telah

---

<sup>27</sup>A. Hadi Soedomo, *op. cit.*, h. 23.

ditetapkan dengan senang hati. Suasana tertib di dalam kelas merupakan salah satu syarat penting bagi berjalannya proses belajar-mengajar yang efektif.

a. Teknik pembinaan disiplin kelas

Disiplin kelas yang baik adalah pengendalian dan pengarahan segala perasaan dan tindakan orang dalam suatu kelas untuk menciptakan dan memelihara suatu suasana belajar-mengajar yang efektif. Tujuan yang ingin dicapai adalah perkembangan dan pertumbuhan secara maksimal dari setiap siswa yang menjadi tanggung jawab sekolah yang bersangkutan. Teknik pembinaan disiplin di antaranya adalah:

1) Teknik *Inner Control*

Maksud teknik *inner control* adalah bahwa kontrol perilaku berasal dari dalam diri siswa sendiri. Kepekaan akan disiplin harus tumbuh dan berkembang dari dalam diri siswa sendiri. Kesadaran akan norma-norma, peraturan-peraturan, tata tertib yang diterapkan akan membuat siswa dapat mengendalikan dirinya sendiri.

2) Teknik *External Control*

Maksud dari *external control* adalah bahwa pengendalian berasal dari luar diri siswa dan hal ini dapat berupa bimbingan dan konseling. Pengendalian diri dapat juga berupa pengawasan tetapi yang bersifat hukuman. Pemakaian teknik ini harus disesuaikan dengan perkembangan siswa. Misalnya teknik *inner control* lebih sesuai untuk siswa pendidikan menengah dan tinggi, sedangkan untuk siswa pendidikan rendah lebih sesuai dengan teknik *external control*.

### 3) Teknik *Cooperative Control*

Maksud dari *cooperative control* adalah kerjasama antara guru dan siswa. Teknik ini berangkat dari pendapat bahwa disiplin kelas yang baik mengandung adanya kesadaran kerjasama guru dan siswa secara harmonis, respektif, efektif, dan produktif. Oleh karena itu, harus ada kerjasama antara guru dan siswa. Bentuk-bentuk kerjasama guru dengan siswa di antaranya adalah:

- (1) Mengadakan perencanaan secara kooperatif dengan siswa,
- (2) Mengembangkan kepemimpinan dan tanggung jawab pada siswa,
- (3) Membina organisasi dan prosedur kelas secara demokratis,
- (4) Memberikan kesempatan untuk berdiri sendiri, berpikir sendiri, terutama dalam mengemukakan dan menerima pendapat orang lain,
- (5) Memberi kesempatan berpartisipasi secara luas sesuai dengan taraf kesanggupan siswa,
- (6) Menciptakan kesempatan-kesempatan untuk mengembangkan sikap-sikap yang diinginkan, seperti sosial, psikologis, dan biologis.

#### b. Sumber Pelanggaran Disiplin

Sumber-sumber pelanggaran disiplin di dalam kelas, di antaranya adalah:

- 1) Tipe kepemimpinan guru yang otoriter,
- 2) Pengurangan hak sebagian siswa,
- 3) Adanya kelompok minoritas yang kurang diperhatikan oleh guru,
- 4) Siswa kurang dilibatkan dalam tanggung jawab sekolah,
- 5) Kurang kerjasama dengan orang tua siswa,
- 6) Kebosanan di dalam kelas,

- 7) Perasaan kecewa atau tertekan karena siswa dituntut untuk bertingkah laku yang kurang wajar sebagai anak.
- 8) Tidak terpenuhinya kebutuhan akan perhatian pengenalan atau status.<sup>28</sup>

Pembahasan di atas menunjukkan bahwa pengelolaan kelas berkaitan dengan guru dan siswa. Guru hendaknya mengenal dan memahami perbedaan masing-masing siswa. Sifat dan pembawaan siswa yang berbeda-beda mempengaruhi perilaku siswa di dalam kelas, termasuk dalam hal kedisiplinan siswa. Perilaku siswa yang berbeda-beda tersebut membutuhkan cara penanganan yang berbeda pula. Pemahaman dan pengetahuan tentang siswa dapat dijadikan dasar dalam menangani masing-masing siswa sesuai dengan sifat dan kemampuan siswa. Pemahaman ini akan membantu guru dalam mengelola interaksi antara siswa dengan siswa dan antara guru dengan siswa dalam proses belajar-mengajar di kelas.

Untuk melakukan pengelolaan kelas yang baik dan maksimal, hendaknya diperhatikan petunjuk yang terdapat dalam QS al-Nahl ayat 125 yang berbunyi:

ادْعُ إِلَى سَبِيلِ رَبِّكَ بِالْحُكْمَةِ وَالْمَوْعِظَةِ الْحَسَنَةِ وَجَادِلْهُمْ بِالَّتِي هِيَ أَحْسَنُ إِنَّ رَبَّكَ هُوَ أَعْلَمُ  
بِمَنْ ضَلَّ عَنْ سَبِيلِهِ وَهُوَ أَعْلَمُ بِالْمُهْتَدِينَ.

Terjemahnya:

Serulah (manusia) kepada jalan Tuhanmu dengan hikmah dan pelajaran yang baik dan bantahlah mereka dengan cara yang baik. Sesungguhnya Tuhanmu Dialah yang lebih mengetahui tentang siapa yang tersesat dari jalan-Nya dan Dialah yang lebih mengetahui orang-orang yang mendapat petunjuk.<sup>29</sup>

<sup>28</sup> *Ibid.*, h. 62.

<sup>29</sup> Departemen Agama RI, *op. cit.*, h. 421.

Ayat di atas memberi petunjuk bahwa seorang guru hendaknya mengelola kelas dengan penuh bijaksana agar tercipta suasana pembelajaran yang baik. Termasuk di dalamnya adalah mengatur jalannya diskusi dengan baik agar peserta didik dapat memberikan argumentasi yang akurat dan logis, sehingga setiap pendapat dapat diterima oleh masing-masing pihak.

## **F. Prinsip-Prinsip Pengelolaan Kelas**

Menurut Mohammad Uzer Usman, terdapat beberapa prinsip yang harus diketahui dan digunakan oleh guru dalam mengelola kelas. Prinsip tersebut adalah:

1. Kehangatan dan keantusiasan

Kehangatan dan keantusiasan guru dapat memudahkan terciptanya iklim kelas yang menyenangkan yang merupakan salah satu syarat bagi kegiatan belajar-mengajar yang optimal.

2. Tantangan

Penggunaan kata-kata, tindakan, atau bahan yang menantang akan meningkatkan gairah siswa untuk belajar sehingga mengurangi kemungkinan munculnya tingkah laku yang menyimpang.

3. Bervariasi

Penggunaan alat atau media, gaya, dan interaksi belajar-mengajar yang bervariasi merupakan kunci tercapainya pengelolaan kelas yang efektif dan menghindari kejenuhan.

4. Keluwesan

Keluwesan tingkah laku guru untuk mengubah strategi mengajarnya dapat mencegah kemungkinan munculnya gangguan siswa serta menciptakan iklim belajar-mengajar yang efektif.

#### 5. Penekanan pada hal-hal yang positif

Pada dasarnya di dalam mengajar dan mendidik, guru harus menekankan hal-hal yang positif dan menghindari pemusatan perhatian siswa pada hal-hal yang negatif.

#### 6. Penanaman disiplin diri

Pengembangan disiplin diri sendiri oleh siswa merupakan tujuan akhir dari pengelolaan kelas. Untuk itu guru harus selalu mendorong siswa untuk melaksanakan disiplin diri sendiri, dan guru sendiri hendaknya menjadi contoh atau teladan tentang pengendalian diri dan pelaksanaan tanggung jawab.<sup>30</sup>

### **G. Hal-Hal yang Harus Dihindari dalam Pengelolaan Kelas**

Berkaitan dengan upaya untuk mengelola kelas secara efektif, terdapat beberapa hal yang harus dihindari oleh guru, yaitu:

#### 1. Campur tangan yang berlebihan

Komentar, pertanyaan, atau petunjuk yang diberikan secara mendadak pada waktu siswa sedang asyik mengerjakan sesuatu akan menyebabkan kegiatan tersebut menjadi terputus atau terganggu. Campur tangan tersebut perlu dihindari oleh guru, sehingga kegiatan belajar-mengajar di dalam kelas berjalan dengan efektif.

---

<sup>30</sup>Mohammad Uzer Usman, *op. cit.*, h. 92-99.



## 2. Kelenyapan

Kelenyapan adalah suatu kondisi guru gagal melengkapi suatu instruksi, penjelasan, petunjuk atau komentar secara jelas, atau juga bisa terjadi jika guru diam terlalu lama dan siswa tidak memiliki kegiatan apa-apa sehingga pikiran siswa melantur dan tidak terkonsentrasi pada satu hal. Hal ini menyebabkan proses belajar mengajar berjalan secara tidak efektif, karena banyak waktu yang terbuang secara tidak berguna.

## 3. Ketidaktepatan dalam memulai dan mengakhiri kegiatan

Kegiatan-kegiatan di dalam kelas harus dimulai dan diakhiri dengan tepat. Ketidaktepatan dalam memulai dan atau mengakhiri kegiatan secara tidak tepat dapat menyebabkan proses belajar-mengajar menjadi tidak efektif, misalnya guru tidak mengakhiri suatu kegiatan kemudian langsung memulai kegiatan baru dan selanjutnya kembali lagi ke kegiatan pertama, dan demikian seterusnya secara berulang-ulang. Hal tersebut dapat menyebabkan perhatian siswa menjadi tidak terfokus, guru juga tidak terfokus, sehingga kegiatan belajar menjadi tidak lancar.

## 4. Penyimpangan

Penyimpangan dapat menyebabkan kegiatan belajar menjadi tidak berjalan lancar. Hal ini bisa saja disebabkan oleh guru yang terlalu asyik dengan satu kegiatan atau bahan tertentu sehingga akhirnya menjadi menyimpang dari pokok kegiatan atau dari pokok bahasan.

## 5. Tidak sistematis

Apabila guru terlalu asyik dengan satu kegiatan atau satu bahan tertentu, maka dapat menyebabkan tindakan bertele-tele dan tidak sistematis.

Misalnya guru mengulang-ulang satu hal tertentu atau pokok bahasan tertentu, memperpanjang keterangan tentang satu hal, mengubah teguran yang sederhana epada siswa menjadi ocehan yang panjang atau penjelasan yang panjang lebar. Tindakan mengulang-ulang atau bertele-tele dapat menyebabkan kegiatan belajar-mengajar menjadi tidak efektif.

## **H. Indikator Keterampilan Pengelolaan Kelas**

Keterampilan pengelolaan kelas dapat dinilai berdasarkan beberapa indikator, yaitu pengelolaan ruang kelas dan fasilitas, pengelolaan hubungan atau interaksi siswa dengan guru, dan siswa dengan siswa. Indikator pengelolaan ruang kelas dan interaksi dalam kelas dalam penelitian ini dilihat dari beberapa deskriptor yang disusun berdasarkan pendapat Hasibuan yang menyatakan bahwa keterampilan pengelolaan kelas terdiri dari dua keterampilan, yaitu:

1. Keterampilan yang berkaitan dengan penciptaan dan pemeliharaan kondisi belajar yang optimal. Keterampilan ini meliputi beberapa tindakan seperti:
  - a. Menunjukkan sikap tanggap sehingga siswa merasakan bahwa guru hair bersama dengan mereka dan tahu apa yang sedang mereka perbuat,
  - b. Membagi perhatian,
  - c. Memusatkan perhatian kelompok,
  - d. Memberikan petunjuk-petunjuk yang jelas,
  - e. Menegur, dan
  - f. Memberi penguatan.

2. Keterampilan yang berkaitan dengan pengembalian kondisi belajar yang optimal. Beberapa strategi yang dapat digunakan oleh guru untuk mengembalikan kondisi yang optimal adalah:
- a. Memodifikasi tingkah laku, dapat dilakukan dengan beberapa cara:
    - 1) Merinci tingkah laku yang menimbulkan gangguan,
    - 2) Memilih norma yang realistis untuk tingkah laku yang menjadi tujuan dalam program remedial,
    - 3) Bekerjasama dengan rekan atau konselor,
    - 4) Memilih tingkah laku yang akan diperbaiki,
    - 5) Mewariskan pola penguatan yang tersedia misalnya dengan cara meningkatkan tingkah laku yang diinginkan, mengajarkan tingkah laku baru, mengurangi dan menghilangkan tingkah laku yang tidak diinginkan dengan teknik tertentu, misalnya penghapusan penguatan, memberi hukuman, membatalkan kesempatan, dan mengurangi hak.
  - b. Pengelolaan kelompok. Pendekatan pemecahan masalah kelompok dapat dikerjakan oleh guru sebagai salah satu alternatif dalam mengatasi masalah-masalah pengelolaan kelas. Keterampilan yang diperlukan dalam pengelolaan kelompok adalah memperlancar tugas dan memelihara kegiatan kelompok.<sup>31</sup>

---

<sup>31</sup>Hasibuan dan Moedjono, *op. cit.*, h. 83.

## **BAB III**

### **METODE PENELITIAN**

#### **A. Populasi Penelitian**

Populasi penelitian adalah seluruh objek yang dimanfaatkan untuk diselidiki. Populasi dibatasi sebagai sejumlah penduduk atau individu yang paling sedikit memiliki satu sikap yang sama.<sup>1</sup> Populasi dalam penelitian adalah guru MI Daarul Ulum As'adiyah Parumpanai Kec. Wasuponda Kab. Luwu Timur, dengan subjek yang diteliti adalah semua guru yang berjumlah 14 orang guru.

#### **B. Sampel Penelitian**

Hadi mengatakan bahwa sampel adalah sebagian individu yang diselidiki.<sup>2</sup> Dengan demikian, sampel merupakan bagian dari populasi yang dijadikan objek penelitian. Namun karena jumlah populasi hanya 14 orang guru, maka pengambilan sampel mengikuti jumlah populasi, yaitu 14 orang guru.

#### **C. Variabel Penelitian**

Umar menyatakan bahwa variabel penelitian adalah suatu atribut dari sekelompok objek yang diteliti, yang mempunyai variasi antara satu dengan

---

<sup>1</sup>Sutrisno Hadi, *Statistik*, Jilid II (Yogyakarta: Yayasan Penerbit Fakultas Psikologi UGM, 2004), h. 20.

<sup>2</sup>*Ibid.*, h. 70.

lainnya dalam kelompok tersebut.<sup>3</sup> Variabel dalam penelitian ini adalah variabel tunggal yaitu keterampilan pengelolaan kelas, yang dilihat dari sub variabel dan 13 indikator.

Sub variabel pertama adalah keterampilan yang berkaitan dengan penciptaan dan pemeliharaan kondisi belajar yang optimal dengan indikator sebagai berikut:

1. Mengatur tempat duduk dan tata ruang yang sesuai dengan strategi yang digunakan
2. Menentukan alokasi penggunaan waktu belajar-mengajar.
3. Menentukan cara mengorganisasi siswa agar terlibat secara aktif dalam kegiatan belajar mengajar.
4. Menunjukkan sikap tanggap.
5. Interaksi yang baik dengan siswa.
6. Membagi perhatian.
7. Memutuskan perhatian kelompok.
8. Memberikan petunjuk-petunjuk yang jelas.
9. Menegur.
10. Memberi peringatan.

Sub variabel yang kedua yaitu keterampilan yang berkaitan dengan pengembalian kondisi belajar yang optimal, dengan indikator sebagai berikut:

1. Memodifikasi tingkah laku
2. Pengelolaan kelompok, dan
3. Menentukan dan memecahkan tingkah laku yang menimbulkan masalah.

---

<sup>3</sup>Husein Umar, *Riset Pemasaran dan Perilaku Konsumen* (Jakarta: PT. Gramedia Pustaka Utama, 2002), h. 128.

#### D. Validitas dan Reabilitas

Pengujian validitas angket dilakukan dengan menggunakan rumus korelasi product moment dengan bantuan program komputer SPSS 12.00 For Windows. Butir pernyataan dalam instrumen dikatakan valid apabila  $r$  hitung  $>$   $r$  tabel dan tidak valid apabila  $r$  hitung  $<$   $r$  tabel, atau apabila nilai signifikansi  $<$  0,05 maka butir instrumen dinyatakan valid dan apabila nilai signifikansi  $>$  0,05 maka dinyatakan tidak valid. Dengan demikian, jika butir instrumen dinyatakan tidak valid, maka tidak dapat dijadikan sebagai alat untuk mengumpulkan data.

Berdasarkan hasil pengujian validitas dengan menggunakan bantuan program komputer SPSS 12.00 For Windows terdapat 5 butir pernyataan yang tidak valid karena nilai  $r$  hitung yang diperoleh lebih kecil dibandingkan dengan nilai  $r$  tabel untuk  $n = 30$  (0,361), yaitu butir nomor 1, 9, 20, 21 dan butir 31. Oleh karena itu hanya 31 butir pernyataan dalam angket yang dapat digunakan untuk mengumpulkan data penelitian.

Pengujian realibitas dilakukan dengan mempergunakan rumus Alpha Cronbach. Pengujian dilakukan bantuan program komputer SPSS 12.000 For Windows. Instrumen dikatakan reliabel atau handal apabila nilai Alpha Cronbach lebih besar dari 0,6.<sup>4</sup> Dengan demikian angket tersebut bersifat reliabel atau dapat dipercaya dan dapat dipergunakan sebagai alat untuk mengumpulkan data dalam penelitian.

Berdasarkan hasil pengujian realibitas angket dengan mempergunakan rumus Alpha Cronbach diperoleh nilai alpha sebesar 0,9061. Nilai tersebut

---

<sup>4</sup>*Ibid.*

lebih besar dan 0,6, sehingga dapat disimpulkan bahwa angket tersebut reliabel untuk dipakai untuk mengumpulkan data penelitian.

## **E. Alat Pengumpulan Data**

Alat pengumpulan data merupakan langkah penting dalam penelitian. Alat atau metode yang digunakan dalam penelitian ini adalah angket dan dokumentasi.

### **1. Angket**

Teknik yang menggunakan angket adalah suatu cara pengumpulan data dengan memberikan atau menyebarkan daftar pertanyaan kepada responden, dengan harapan mereka akan memberikan respon atas daftar pertanyaan tersebut.<sup>5</sup> Metode angket dalam penelitian ini yaitu dengan mengumpulkan responden atau guru pada jam khusus yang diberikan oleh kepala sekolah, peneliti memperkenalkan diri, menyampaikan maksud dan tujuan penelitian. Setelah itu angket dibagikan serta dijelaskan petunjuk pengisiannya kemudian peneliti memberikan kesempatan kepada responden untuk menanyakan hal-hal yang dianggap belum jelas sebelum pengisian angket.

Angket dalam penelitian ini bersifat tertutup atau telah disediakan alternatif jawaban. Angket tersebut dipergunakan untuk memperoleh data tentang keterampilan pengelolaan kelas. Bentuk angket yang digunakan adalah pernyataan dengan lima pilihan jawaban yaitu:

- a. Tidak pernah
- b. Jarang
- c. Kadang

---

<sup>5</sup>*Ibid.*, h. 167.

d. Sering, dan

e. Selalu

Angket yang diberikan kepada guru mencakup dua komponen keterampilan pengelolaan kelas, yaitu keterampilan menciptakan dan memelihara kondisi yang optimal bagi proses belajar-mengajar, dan keterampilan mengembalikan kondisi yang optimal bagi proses belajar mengajar. Adapun maksud yaitu:

- a. Keterampilan menciptakan dan memelihara kondisi yang optimal bagi proses belajar yang mencakup 21 item (item 1 sampai 17 dan item 28 sampai 31).
- b. Keterampilan mengembalikan kondisi yang optimal bagi proses belajar mengajar yang mencakup 10 item yaitu item 18 sampai 27.

Sebelum angket keterampilan pengelolaan kelas dipakai untuk mengumpulkan data yang diperlukan dalam penelitian, terlebih dahulu angket tersebut diuji validitas dan reliabilitasnya. Pengujian validitas dan reliabilitas ini dimaksudkan agar data yang terkumpul juga bersifat valid dan reliabel atau dapat dipercaya kebenarannya, sehingga dapat dipakai untuk mengambil kesimpulan.

## 2. Dokumentasi M A K A S S A R

Dokumentasi berasal dari kata dokumen yang artinya barang-barang tertulis.<sup>6</sup> Jadi, data-data tertulis seperti daftar nama guru dan daftar lainnya yang digunakan untuk kepentingan penelitian ini diperoleh dari metode dokumentasi.

---

<sup>6</sup>Suharsimi Arikunto, *Prosedur Penelitian, Suatu Pendekatan Praktik* (Jakarta: Bumi Aksara, 2002), h. 48.



Metode dokumentasi dalam penelitian ini digunakan untuk mengetahui daftar nama responden atau guru, alamat responden, dan foto-foto kegiatan, selama proses penelitian berlangsung.

Kelebihan metode dokumentasi adalah:

- a. Membantu di dalam kerangka sampel untuk survey tertentu.
- b. Membantu memahami karakteristik responden yang akan diteliti.
- c. Data yang sudah disediakan langsung dapat dicatat dan dikumpulkan secara tepat sehingga menghemat waktu, biaya dan tenaga.

#### **F. Teknik Analisis Data**

Teknik analisis data dalam penelitian ini adalah teknik kuantitatif, yaitu deskriptif persentase, dengan tujuan penelitian ingin mendapatkan gambaran tentang proses pengelolaan kelas tinggi. Data yang terkumpul dianalisis sesuai dengan tujuan penelitian. Deskriptif persentase dimaksudkan untuk mendeskripsikan hasil penelitian menurut persentase responden atas setiap pertanyaan atau jawaban dari setiap aspek yang ditanyakan. Adapun rumus deskripsi persentase yang digunakan adalah sebagai berikut:

Rumus:

$$DP = \frac{n \times 100\%}{N}$$

Keterangan:

DP = Deskriptif persentase

n = skor empiris (skor yang diperoleh)

N = skor ideal

**Tabel 1**

Klasifikasi Kategori Tingkatan dalam Bentuk Persentase

No.	Rentangan	Keterangan
1	76% - 100%	Sangat baik
2	51% - 75%	Baik
3	26% - 50%	Cukup baik
4	1% - 50%	Kurang baik



## **BAB IV**

### **HASIL PENELITIAN DAN PEMBAHASAN**

#### **A. Sekilas tentang MI Daarul Ulum As'adiyah Parumpanai**

##### **1. Latar Belakang dan Sejarah Berdirinya**

Dalam merespon percepatan pembangunan dan keterbukaan di semua dimensi kehidupan, yang lazim dikenal dengan era globalisasi, maka kompetensi di segala bidang tidak dapat dihindarkan. Dunia pendidikan tidak juga ketinggalan untuk memainkan perannya dan merespon realitas kehidupan ke depan.

Lebih khusus lagi, sistem pendidikan dipacu untuk mempersiapkan sumber daya manusia yang berkualitas dan peningkatan fasilitas pendukung lainnya. Karena dengan manajemen sekolah diharapkan berorientasi pada peningkatan kualitas dengan mengacu kepada potensi yang dimiliki yang menjadi karakter sebagai suatu lembaga pendidikan. Karakter inilah yang dikedepankan oleh MI Daarul Ulum As'adiyah Kabupaten Luwu Timur dalam mempersiapkan anak didiknya dalam pencapaian tujuan pendidikan yang optimal.

MI Daarul Ulum As'adiyah Kabupaten Luwu Timur terletak di dusun Birono Jaya desa Parumpanai kecamatan Wasuponda, sekitar 25 km dari kota Maliki Kab. Luwu Timur. Keberadaan madrasah ini sangat disambut baik oleh masyarakat setempat, apalagi tempatnya sangat strategis dan mudah dijangkau oleh masyarakat. Maka tidak mengherankan kalau sampai hari ini, memiliki peningkatan kuantitas siswa, apalagi semakin tingginya harapan masyarakat dalam pencapaian tujuan pendidikan yang maksimal pada madrasah tersebut.

Secara historis, MI Daarul Ulum As'adiyah Kabupaten Luwu Timur didirikan pada tanggal 12 Juli 2005 oleh yayasan Darul Ulum As'Adiyah yang dipimpin oleh Syarul Ajida. MI Daarul Ulum As'adiyah Kabupaten Luwu Timur sekarang ini masih dipimpin oleh Sri Ningsih.<sup>1</sup>

MI Daarul Ulum As'adiyah Kabupaten Luwu Timur sebagai salah satu Madrasah Ibtidaiyah yang ada di kabupaten Luwu Timur provinsi Sulawesi Selatan, sebagai Sekolah Dasar yang berciri khas Agama Islam sesuai dengan Surat Keputusan Kanwil Departemen Agama Provinsi Sulawesi Selatan, dengan nomor: (1) No. 66/XVI-Ibt./771; (2) No. Wt.16-b/PP.03.2/0957/86. Selanjutnya, pada tahun 2005 telah memperoleh Piagam Akreditasi Diakui dari kantor Departemen Agama Kabupaten Luwu Timur, di bawah Nomor: B/Mt.16/058/2005. dan diterbitkannya Nomor Statistik Madrasah (NSM): 111 273 200 012.<sup>2</sup>

MI Daarul Ulum As'adiyah Kabupaten Luwu Timur sebagai salah satu Madrasah Ibtidaiyah yang merupakan lembaga umum yang setingkat dengan Sekolah Dasar (SD), yang menonjolkan pendidikan agama Islam sebagai identitasnya. Hal ini juga menjadikan MI Daarul Ulum As'adiyah Kabupaten Luwu Timur memiliki nilai plus dibanding dengan Sekolah Dasar (SD) yang lain, karena kurikulum yang diterapkan di dalamnya tidak jauh berbeda dengan kurikulum yang diterapkan di SD pada umumnya, misalnya dengan diterapkannya Kurikulum Tingkat Satuan Pendidikan (KTSP) yang dapat mengantarkan MI Daarul Ulum As'adiyah Kabupaten Luwu Timur menuju

---

<sup>1</sup>Sumber Data: Dokumentasi MI Daarul Ulum As'adiyah Kabupaten Luwu Timur tahun 2010.

<sup>2</sup>Sumber Data: Dokumentasi MI Daarul Ulum As'adiyah Kabupaten Luwu Timur tahun 2010.

madrasah yang memiliki masa depan yang lebih baik dan membanggakan serta mampu menciptakan siswa siswi yang berkompoten.<sup>3</sup>

Lembaga pendidikan seperti MI Daarul Ulum As'adiyah Kabupaten Luwu Timur merupakan lembaga pendidikan Islam yang muatannya sama dengan sekolah umum yang di dalamnya terdapat faktor-faktor penting yang dapat mempengaruhi lingkungan belajar ideal. Hal ini merupakan respon terhadap harapan agar madrasah menjadi tempat yang kondusif bagi siswa dalam belajar.

MI Daarul Ulum As'adiyah Kabupaten Luwu Timur, juga merupakan bagian integral sitem pendidikan nasional yang mengantisipasi berbagai akibat perkembangan yang semakin moderat, maka dengan sistem pembelajarannya dapat meningkatkan kualitas sumber daya manusia. Selain itu, MI Daarul Ulum As'adiyah Kabupaten Luwu Timur telah meletakkan metode Ilmu Pengetahuan dan Teknologi (IPTEK) dalam kerangka proses pendidikan yang terencana, terarah, dan berkesinambungan.

Untuk mengetahui struktural organisasi tersebut yang ada di MI Daarul Ulum As'adiyah Kabupaten Luwu Timur , dapat dilihat pada bagan struktur organisasi MI Daarul Ulum As'adiyah Kabupaten Luwu Timur sebagai berikut :

---

<sup>3</sup>Sumber Data: Dokumentasi MI Daarul Ulum As'adiyah Kabupaten Luwu Timur tahun 2010.

## STRUKTUR ORGANISASI MI Daarul Ulum As'adiyah Kabupaten Luwu Timur

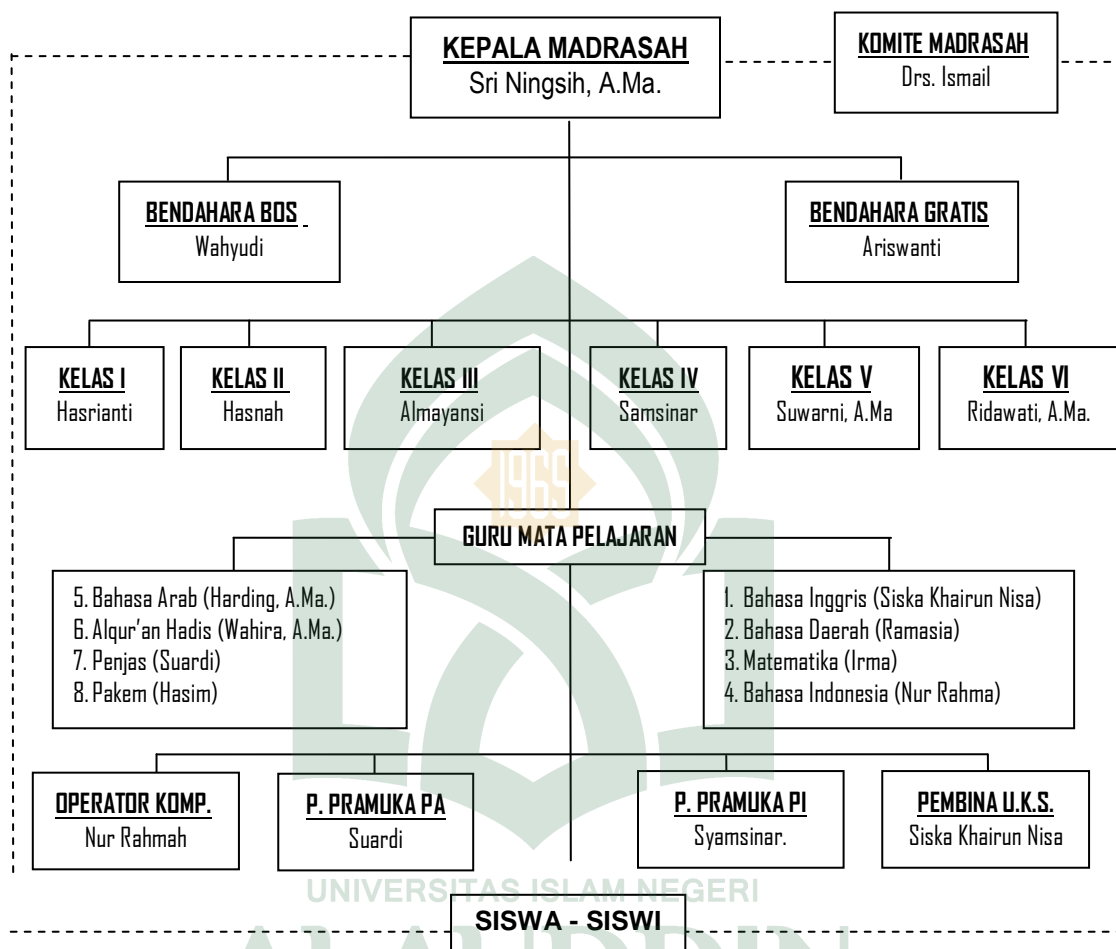

Sumber: Dokumen MI Daarul Ulum As'adiyah Kabupaten Luwu Timur, tanggal 1 Maret 2011.

Berdasarkan struktur organisasi tersebut, maka penulis dapat menyimpulkan bahwa kepala MI Daarul Ulum As'adiyah Kabupaten Luwu Timur dalam menjalankan tanggung jawabnya sebagai pimpinan, dibantu oleh Wakil kepala madrasah yang bertanggung jawab terhadap administrasi madrasah, dan beberapa bendahara yang bertanggung jawab terhadap keuangan madrasah, guru kelas dan beberapa guru mata pelajaran serta tenaga operator komputer dan pembina kegiatan ekstrakurikuler.

## 2. Keadaan Guru dan Siswanya

Guru dan siswa merupakan suatu hubungan yang tak pernah terpisahkan, karena keduanya adalah faktor determinan bagi berdirinya suatu lembaga pendidikan, demikian pula halnya di MI Daarul Ulum As'adiyah Kabupaten Luwu Timur . Untuk tetap eksisnya sebagai lembaga pendidikan Islam sangat ditunjang dengan adanya guru dan siswa serta faktor-faktor lain yang juga memiliki andil dalam perkembangannya.

Karena begitu tingginya peran antara keduanya dalam proses pendidikan, maka penulis akan menguraikan tentang keadaan guru dan siswa MI Daarul Ulum As'adiyah Kabupaten Luwu Timur .

### a. Keadaan Guru

Guru merupakan sumber utama pada madrasah, baik pada pengelolaan maupun pada pengembangan serta pelaksanaan pengajaran terhadap peserta didik. Oleh karena itu, kualitas sumber daya guru akan menentukan sasaran dan tujuan pendidikan madrasah.

Dalam proses belajar mengajar, guru harus memiliki strategi yang profesional agar siswa dapat belajar dengan efektif dan efisien, serta mampu mengatasi segala kesulitan-kesulitan yang dihadapi dalam proses pembelajaran mereka. Sehingga dapat mencapai tujuan pendidikan yang ditentukan, hingga akhirnya siswa dapat berguna bagi masyarakat, bangsa, dan negara.<sup>4</sup>

Untuk mencapai tujuan tersebut, diharapkan banyak faktor yang harus dipenuhi guru, agar dapat mempengaruhi belajar siswa. Diantara faktor yang terpenting adalah faktor kemampuan guru dalam melaksanakan proses belajar mengajar. Dalam proses tersebut, diharapkan tidak sekedar menciptakan

---

<sup>4</sup>Roestiyah NK, *Strategi Belajar Mengajar* (Cet. I; Jakarta: Rineka Cipta, 1995), h. 1.

suasana belajar yang efektif atau sekedar mentransfer ilmu, akan tetapi yang terpenting adalah diharapkan mentransfer ilmu-ilmu atau nilai-nilai yang berguna bagi siswa.

Mengenai keadaan guru MI Daarul Ulum As'adiyah Kabupaten Luwu Timur, khususnya saat ini lebih baik dibanding tahun-tahun sebelumnya. Baik dari segi kuantitas maupun dari segi kualitas ataupun tingkatan pendidikan yang dimiliki guru-guru itu sendiri, yang mengindikasikan perubahan pada suatu peningkatan dan penyempurnaan. Semakin tinggi tingkat golongan guru merupakan faktor yang diasumsikan signifikan dengan kualitas dalam melaksanakan tugas dan fungsinya sebagai seorang guru.

Guru yang ada di MI Daarul Ulum As'adiyah Kabupaten Luwu Timur adalah semuanya guru tidak tetap yang berjumlah 14 orang, masing-masing 3 orang laki-laki dan 11 orang perempuan. Untuk lebih jelas mengetahui kuantitas guru MI Daarul Ulum As'adiyah Kabupaten Luwu Timur dapat dilihat pada table berikut ini :

Tabel 1  
Keadaan Guru MI Daarul Ulum As'adiyah Kabupaten Luwu Timur  
Tahun Pelajaran 2010-2011

NO	NAMA GURU		STATUS KEPEGAWAIAN	KETERANGAN
1	Asrianti	P	Non PNS	Guru Kelas I
2	Hasna	P	Non PNS	Guru Kelas II
3	Almayanti	P	Non PNS	Guru Kelas III
4	Samsinar	P	Non PNS	Guru Kelas IV
5	Suwarni, A.Ma.	P	Non PNS	Guru Kelas V
6	Ridawati, A.Ma.	P	Non PNS	Guru Kelas VI
7	Harding, A.Ma.	L	Non PNS	Bahasa Arab
8	Wahira, A.Ma.	P	Non PNS	Alqur'an Hadis
9	Suardi	L	Non PNS	Penjas
10	Hasim	L	Non PNS	Pakem
11	Siska Khairun Nisa	P	Non PNS	Bahasa Inggris
12	Ramasia	P	Non PNS	Bahasa Daerah
13	Irma	P	Non PNS	Matematika
14	Nur Rahma	P	Non PNS	Bahasa Indonesia



Sumber: Dokumentasi Kantor MI Daarul Ulum As'adiyah Kabupaten Luwu Timur, tanggal 1 Maret 2011.

Berdasarkan tabel tersebut, dapat dilihat bahwa tenaga guru yang ada di MI Daarul Ulum As'adiyah Kabupaten Luwu Timur untuk data tahun 2010-2011 masih mengalami kekurangan tenaga pengajar, sehingga kurang memenuhi kebutuhan siswa terutama dari segi pelaksanaan proses belajar mengajar. Namun, pada umumnya tenaga guru memiliki disiplin ilmu yang membidangi tentang kependidikan, hal ini dibuktikan mereka guru yang ada memiliki ijazah terakhir kependidikan. Maka dengan disiplin ilmu yang dimiliki dapat menerapkan tugasnya sebagai guru, dan mampu menutupi jumlah guru yang ada. Dengan demikian, maka proses kependidikan di MI Daarul Ulum As'adiyah Kabupaten Luwu Timur, dapat semakin meningkat atau dapat berjalan secara efektif dan efisien dengan hasil yang optimal. Namun, tidak lepas dari kecakapan guru dalam mengaplikasikan strategi mengajar dalam meningkatkan kualitas pendidikan di MI Daarul Ulum As'adiyah Kabupaten Luwu Timur.

Dengan keprofesionalan guru dapat mengatasi segalanya yang berkaitan dengan pendidikan. Sehingga dengan bekal itu dapat mengantarkan MI Daarul Ulum As'adiyah Kabupaten Luwu Timur menuju madrasah yang berkembang dan dapat bersaing dengan madrasah dan Sekolah Dasar (SD) lainnya, khususnya yang ada di kabupaten Luwu Timur.

#### b. Keadaan Siswa

Untuk mengetahui lebih jelas keadaan siswa MI Daarul Ulum As'adiyah Kabupaten Luwu Timur pada tahun 2010-2011 dapat dilihat pada tabel berikut ini:

Tabel 2  
Keadaan Siswa MI Daarul Ulum As'adiyah Kabupaten Luwu Timur  
Tahun Pelajaran 2010-2011

NO	KELAS	JENIS KELAMIN		JUMLAH
		Laki-laki	Perempuan	
1	Kelas I	12	14	26
2	Kelas II	8	8	16
3	Kelas III	14	9	23
4	Kelas IV	15	3	18
5	Kelas V	9	7	16
6	Kelas VI	3	2	5
Jumlah				

Sumber Data : Dokumentasi MI Daarul Ulum As'adiyah Kabupaten Luwu Timur , tanggal 1 Maret 2011

Dari tabel tersebut dapat dilihat bahwa, keadaan siswa MI Daarul Ulum As'adiyah Kabupaten Luwu Timur cukup banyak jumlahnya, dimana kelas satu sampai kelas enam mencapai jumlah 100 siswa.

Peningkatan kuantitas siswa MI Daarul Ulum As'adiyah Kabupaten Luwu Timur terjadi dari tahun ke tahun. Sejak berdirinya pada tahun 1951 hingga sekarang, MI Daarul Ulum As'adiyah Kabupaten Luwu Timur telah melahirkan 1011 orang alumni.<sup>5</sup> Peningkatan ini dipengaruhi oleh semakin meningkatnya kualitas guru serta memadainya sarana dan prasarana madrasah, serta semakin berkualitasnya alumni-alumni dari tiap tahunnya.

Dari sekian jumlah siswa yang ada, jika dibandingkan dengan tenaga guru yang ada dapat diketahui tidak berbanding rata, artinya secara keseluruhan

---

<sup>5</sup>Sumber Data: Dokumentasi MI Daarul Ulum As'adiyah Kabupaten Luwu Timur , 1 Maret 2011 .

kuantitas siswa masih kekurangan sumber belajar, dalam hal ini adalah guru. Sehingga dengan jumlah yang ada, guru terus meningkatkan keprofesionalannya dalam melaksanakan tugas dan tanggung jawabnya sebagai guru.

### 3. Sarana dan Fasilitas.

Peralatan pendidikan adalah semua yang digunakan guru dan murid dalam proses pendidikan. Hal ini mencakup perangkat keras dan perangkat lunak. Perangkat keras misalnya gedung sekolah dan alat laboratorium, sedangkan perangkat lunak seperti kurikulum, metode, dan administrasi pendidikan.<sup>6</sup>

Keberhasilan suatu lembaga pendidikan sangat ditunjang dengan tersedianya sarana dan fasilitas yang memadai, karena hal tersebut memiliki peran penting dalam kelancaran proses belajar mengajar di sekolah, demikian pula halnya dengan MI Daarul Ulum As'adiyah Kabupaten Luwu Timur .

Administrasi sarana dan prasarana pendidikan merupakan proses kegiatan yang direncanakan dan diusahakan secara sengaja dan bersungguh-sungguh serta pembinaan secara kontinyu terhadap alat pendidikan, agar senantiasa siap pakai dalam proses belajar mengajar semakin efektif dan efisien guna membantu tercapainya tujuan pendidikan yang telah ditetapkan.<sup>7</sup>

Sebagai lembaga formal, sarana dan fasilitas pendidikan adalah salah satu komponen mutlak untuk mendukung pelaksanaan pengajaran guru serta memperlancar proses pembelajaran.

---

<sup>6</sup>Ahmad Tafsir, *Ilmu Pendidikan dalam Perspektif Islam* (Cet II; Bandung: Remaja Rosdakarya Offset, 1994), h. 90.

<sup>7</sup>Ary H. Gunawan, *Administrasi Sekolah (Administrasi Pendidikan Mikro)* (Cet. I; Jakarta: PT. Rineka Cipta, 1996), h. 114.

Meskipun semakin tingginya kualitas guru dalam penerapan pengajaran, kalau tidak ditopang dengan fasilitas yang memadai, maka akan memperhambat bahkan mempersulit pencapaian tujuan pendidikan. Demikian pula sebaliknya, meskipun banyaknya fasilitas yang mendukung kalau kualitas guru rendah, juga akan memperhambat tujuan pendidikan. Jadi intinya, sangat dibutuhkan kelengkapan keduanya.

Dengan tersedianya sarana dan prasarana belajar dalam proses mengajar guru dan siswa dapat menggunakannya. Peranan guru dalam hal ini adalah:

1. Memelihara, mengatur prasarana untuk menciptakan suasana belajar yang kondusif;
2. Memelihara dan mengatur sasaran pembelajaran yang berorientasi pada prestasi belajar siswa;
3. Mengorganisasi belajar siswa sesuai dengan sarana dan prasarana secara tepat guna.<sup>8</sup>

Selain itu, dari pihak siswa juga memiliki peran dalam hal sarana dan prasarana di sekolah adalah:

1. Ikut serta memelihara dan mengatur sarana dan prasarana secara baik;
2. Ikut serta dan berperan aktif dalam pemanfaatan sarana dan prasarana secara tepat guna;
3. Menghormati sekolah sebagai pusat pembelajaran.<sup>9</sup>

Meskipun semakin tingginya kualitas guru dalam penerapan pengajaran, kalau tidak ditopang dengan fasilitas yang memadai, maka akan memperhambat bahkan mempersulit pencapaian tujuan pendidikan. Demikian pula sebaliknya, meskipun banyaknya fasilitas yang mendukung kalau kualitas guru rendah, juga akan memperhambat tujuan pendidikan. Jadi intinya, sangat

---

<sup>8</sup>Dimiyati dan Mudjiono, *Belajar dan Pembelajaran* (Cet. II; Jakarta: PT. Rineka Cipta, 2002), h. 250.

<sup>9</sup> *Ibid.*

dibutuhkan kelengkapan keduanya. Khususnya di MI Daarul Ulum As'adiyah Kabupaten Luwu Timur , memiliki sarana dan fasilitas yang cukup memadai. Sebagaimana dalam tabel berikut ini:

Tabel 3

## Sarana dan Fasilitas MI Daarul Ulum As'adiyah Kabupaten Luwu Timur

No.	Sarana dan Prasarana	Banyaknya	Keterangan
1.	Ruang Kepala Madrasah	1 Unit	Baik
2.	Musallah	-	-
3.	Ruang UKS	1 Unit	Baik
4.	Ruang Dewan Guru	1 Unit	Baik
5.	Ruang Perpustakaan	1 Unit	Baik
6.	Ruang Belajar	5 Kelas	Baik
7.	Lapangan Olahraga	4 Lapangan	Baik
8.	Meja/Kursi Murid	108 Buah	Baik
9.	Meja/Kursi Guru	6 Buah	Baik
10.	Lemari	3 Buah	Baik
11.	Rak Buku	6 Buah	Baik

Sumber Data: Kantor MI Daarul Ulum As'adiyah Kabupaten Luwu Timur tanggal 1 Maret 2011.

Berdasarkan pada tabel tersebut, dapat disimpulkan bahwa dengan adanya manajemen di MI Daarul Ulum As'adiyah Kabupaten Luwu Timur dapat mempermudah guru dan siswa melangsungkan proses belajar mengajar pada lembaga pendidikan MI.

## B. Kondisi Objektif Kemampuan Guru MI Daarul Ulum As'adiyah Parumpanai dalam Mengelola Kelas

Penyebaran angket tentang pengelolaan kelas atas MI Daarul Ulum As'adiyah Parumpanai Kec. Wasuponda Kab. Luwu Timur bertujuan untuk mengetahui keterampilan mereka dalam pengelolaan kelas. Angket diberikan kepada guru yang mengajar di semua kelas yang berjumlah sebanyak 87 orang guru.

Dari isian angket guru yang berjumlah 87 orang tersebut setelah dianalisis diperoleh data nilai keterampilan pengelolaan kelas paling tinggi adalah 136, paling rendah 59 dan nilai rata-rata keterampilan pengelolaan kelas adalah 100,67. Berikut ini adalah tabel yang memuat statistik deskriptif data keterampilan pengelolaan kelas hasil penelitian.

Tabel 4

Statistik Deskriptif Data Keterampilan Pengelolaan Kelas

	Keterampilan Pengelolaan Kelas
Jumlah	8758
Minimal	59
Maksimal	136
Range	77
Mean	100,67
Median	102,4
Modus	100
Standar Deviasi	19,95

Untuk mengetahui tingkat keterampilan pengelolaan kelas guru SD maka terlebih dahulu dihitung nilai deskriptif persentasenya, misalnya adalah nilai rata-rata keterampilan pengelolaan kelas adalah 100,67, maka deskriptif persentasenya adalah sebagai berikut.

$$Dp = \frac{100,67 \times 100 \%}{155} = 64,94 \%$$

Berdasarkan hasil analisis perhitungan deskriptif persentase diperoleh data nilai keterampilan pengelolaan kelas paling tinggi dari hasil angket adalah 136 atau 87,7 %, skor paling rendah 59 atau 38,06 % dan nilai rata-rata keterampilan pengelolaan kelas adalah 100,67 atau sebesar 64,94 %.

Berdasarkan hasil analisis deskriptif persentase pada halaman 88 diketahui kategorisasi nilai keterampilan pengelolaan kelas dan frekuensi masing-masing kategori seperti yang ditunjukkan dalam tabel V sebagai berikut.

Tabel 5

Kategorisasi Data Keterampilan Pengelolaan Kelas

No	Interval	Nilai Interval	Presentase	Kategori	Frekuensi	%
1	31-61	20	39 %	Kurang Baik	1	7,1
2	62-92	40	59 %	Cukup Baik	4	28,6
3	93-123	60	79 %	Baik	6	42,9
4	124-155	80	100 %	Sangat Baik	3	21,4
	Jumlah				14	100

Berdasarkan tabel 5 tersebut diketahui bahwa guru yang memiliki keterampilan kurang sebanyak 1 orang atau sebesar 7,1 %, guru yang memiliki keterampilan cukup sebanyak 4 orang atau sebesar 28,6 %, guru yang memiliki

keterampilan baik sebanyak 6 orang atau sebesar 42,9 %, sedangkan guru yang memiliki keterampilan sangat baik sebanyak 3 orang atau sebesar 21,4 %. Dengan demikian diketahui dalam perhitungan persentase, rata-rata keterampilan pengelolaan kelas guru MI Daarul Ulum As'adiyah Parumpanai Kec. Wasuponda Kab. Luwu Timur tersebut dalam kategori nilai baik dengan interval nilai antara 60 % - 79 %.

Sub variabel keterampilan pengelolaan kelas yang pertama adalah keterampilan menciptakan dan memelihara kondisi belajar yang optimal. Dari isian angket guru yang berjumlah 14 orang tersebut setelah dianalisis diperoleh data nilai keterampilan guru-guru kelas tinggi MI Daarul Ulum As'adiyah Parumpanai Kec. Wasuponda Kab. Luwu Timur dalam menciptakan dan memelihara kondisi belajar yang optimal paling tinggi adalah 100, paling rendah 42 dan nilai rata-rata adalah 68,2. Tabel VI berikut ini memuat hasil analisis statistik deskriptif data keterampilan pengelolaan kelas komponen I, yaitu keterampilan menciptakan dan memelihara kondisi belajar yang optimal.

Tabel 6  
 Statistik Deskriptif Data Keterampilan Menciptakan Dan  
 Memelihara Kondisi Belajar Yang Optimal

	Keterampilan Pengelolaan Kelas
Jumlah	5934
Minimal	42
Maksimal	100
Range	58
Mean	68,20
Median	68,75
Modus	67,94
Standar Deviasi	13,58



Untuk mengetahui tingkat keterampilan menciptakan dan memelihara kondisi belajar yang optimal maka terlebih dahulu dihitung nilai deskriptif persentasenya misalnya adalah nilai rata-rata 68,20, maka perhitungan deskriptif persentasenya adalah sebagai berikut.

$$Dp = \frac{68,20 \times 100 \%}{105} = 64,95 \%$$

Berdasarkan hasil analisis perhitungan deskriptif persentase diperoleh skor paling tinggi adalah 100 atau 95,23 % dan skor paling rendah adalah sebesar 42 atau 40 %, dengan skor rata-rata sebesar 68,2 atau 64,95 %.

Berdasarkan hasil analisis deskriptif persentase dapat diketahui kategorisasi masing-masing nilai keterampilan menciptakan dan mengelola kondisi belajar yang optimal dan frekuensinya seperti ditunjukkan dalam tabel VII sebagai berikut.

Tabel 7

## Kategorisasi Data Keterampilan Menciptakan Dan Memelihara

## Kondisi Belajar Yang Optimal

No	Interval	Nilai Interval	Presentase	Kategori	Frekuensi	%
1	21-41	20	39 %	Kurang Baik	-	-
2	42-62	40	59 %	Cukup Baik	5	35,7
3	63-83	60	79 %	Baik	7	50
4	84-105	80	100 %	Sangat Baik	2	14,3
	Jumlah				14	100

Berdasarkan tabel 7 tersebut diketahui bahwa sebanyak 5 orang guru atau sebesar 35,7 % sampel mempunyai keterampilan yang cukup baik, sebanyak 7 orang guru atau sebesar 50 % mempunyai keterampilan yang baik,

dan sebanyak 2 orang guru atau sebesar 14,3 % memiliki keterampilan yang sangat baik. Dengan demikian, dapat disimpulkan bahwa rata-rata tingkat keterampilan pengelolaan kelas komponen pertama yaitu komponen keterampilan yang berkaitan dengan penciptaan dan pemeliharaan kondisi belajar yang optimal guru kelas tinggi MI Daarul Ulum As'adiyah Parumpanai Kec. Wasuponda Kab. Luwu Timur termasuk ke dalam kategori baik (64,3 %).

Keterampilan pengelolaan kelas komponen pertama terdiri dari 10 item, yaitu (1) mengatur tempat duduk dan tata ruang, (2) menentukan alokasi penggunaan waktu belajar-mengajar, (3) menentukan cara mengorganisasi siswa dalam KBM, (4) menunjukkan sikap tanggap, (5) interaksi yang baik dengan siswa, (6) membagi perhatian, (7) memusatkan perhatian kelompok, (8) memberikan petunjuk yang jelas, dan (10) memberi penguatan.

Dilihat dari pengaturan tempat duduk dan tata ruang hanya 14,94 % responden menjawab selalu mengatur tempat duduk sesuai dengan strategi pembelajaran yang dipakai, sedangkan yang tidak pernah mengatur tata ruang adalah sebanyak 4,5 % responden. Berdasarkan hasil penelitian diketahui bahwa rata-rata keterampilan guru dalam mengatur tata ruang kelas adalah sebesar 64,82 % dan termasuk ke dalam kategori baik.

Dilihat dari keterampilan dalam menentukan alokasi waktu untuk membuka pelajaran 16,1 % responden menjawab selalu memberi alokasi waktu untuk membuka pelajaran dengan membahas materi terdahulu, 23 % responden menjawab selalu menjelaskan inti materi pelajaran dengan cukup jelas, dan 25,3 % responden menjawab selalu memberikan alokasi waktu untuk menutup pelajaran dengan menyimpulkan materi yang telah dibahas. Berdasarkan hasil penelitian tersebut diketahui bahwa rata-rata keterampilan guru dalam

menentukan alokasi waktu belajar-mengajar adalah sebesar 66,13 % atau termasuk ke dalam kategori baik.

Dilihat dari keterampilan guru dalam mengorganisasi siswa, 24,1 % menjawab selalu membentuk kelompok-kelompok kerja yang tepat, sebanyak 13,8 % responden menjawab selalu mengkoordinasikan kegiatan yang dilaksanakan siswa, dan 17,24 % responden menjawab selalu memberikan orientasi umum tentang tujuan dan tugas yang harus dilaksanakan siswa. Berdasarkan hasil penelitian tersebut diketahui bahwa rata-rata keterampilan guru dalam mengorganisasi siswa adalah sebesar 65,13 % atau termasuk ke dalam kategori baik.

Dilihat dari keterampilan guru dalam menunjukkan sikap tanggap, sebanyak 21,83 % responden menjawab selalu memperhatikan setiap kebutuhan siswa dan perilaku siswa di dalam kelas. Berdasarkan hasil penelitian tersebut diketahui bahwa rata-rata keterampilan guru dalam menunjukkan sikap tanggap adalah sebesar 67,8 % atau termasuk ke dalam kategori baik.

Dilihat dari keterampilan guru dalam berinteraksi dengan siswa, sebanyak 20,7 % responden menjawab selalu memberikan respon positif kepada setiap siswa, 24,1 % responden menjawab selalu menunjukkan keramahan dan kepekaan terhadap kebutuhan siswa, 18,4 % responden menjawab selalu mendengarkan keluhan dan pertanyaan siswa dengan baik, dan sebanyak 31,03 % responden menjawab selalu menunjukkan kesiapan dalam membantu siswa. Berdasarkan hasil penelitian tersebut diketahui bahwa rata-rata keterampilan guru dalam berinteraksi dengan siswa adalah sebesar 62,87 % atau termasuk ke dalam kategori baik.

Dilihat dari keterampilan dalam membagi perhatian, sebanyak 23 % responden menjawab selalu memberikan respon atas setiap pertanyaan siswa tanpa mengabaikan siswa yang lain, dan sebanyak 35,6 % responden menjawab selalu memberikan penjelasan kepada satu kelompok kerja siswa sambil tetap memimpin kelompok kerja siswa yang lain Berdasarkan hasil penelitian tersebut diketahui bahwa rata-rata keterampilan guru dalam membagi perhatian adalah sebesar 68,2 % atau termasuk ke dalam kategori cukup baik.

Dilihat dari keterampilan dalam memusatkan perhatian kelompok, sebanyak 25,3 % menjawab selalu memberikan kesempatan berdiskusi kepada siswa, dan sebanyak 28,73 % responden menjawab selalu membimbing siswa agar dapat bekerjasama dalam kelompok kerja.

Berdasarkan hasil penelitian tersebut bahwa rata-rata keterampilan guru dalam memusatkan perhatian kelompok adalah sebesar 65,2 % atau termasuk ke dalam kategori baik.

Dilihat dari keterampilan guru dalam memberikan petunjuk dengan jelas, sebanyak 28,7 % responden menjawab selalu memberitahu kepada siswa tujuan instruksional sehingga siswa siap menerima materi dan tahu apa yang harus dikuasainya, dan sebanyak 26,4 % menjawab selalu memberikan penjelasan tentang materi pelajaran atau tugas-tugas yang harus dikerjakan oleh siswa secara terperinci tetapi tidak bertelele.

Berdasarkan hasil penelitian tersebut diketahui bahwa keterampilan guru dalam memberikan petunjuk-petunjuk dengan jelas adalah sebesar 63,67 % atau termasuk ke dalam kategori baik.

Dilihat dari variabel keterampilan memberikan teguran, sebanyak 32,18 responden menjawab selalu memberikan teguran secara langsung kepada siswa

yang melanggar aturan, dan sebanyak 20,7 % responden menjawab selalu menegur dengan tanpa menyakitkan. Berdasarkan hasil penelitian tersebut diketahui bahwa keterampilan guru dalam memberikan teguran adalah sebesar 63,9 % atau termasuk ke dalam kategori baik.

Dilihat dari keterampilan dalam memberi penguatan, sebanyak 21,84 % responden menjawab selalu memberi penghargaan. Berdasarkan hasil penelitian diketahui bahwa rata-rata keterampilan guru dalam memberi penguatan adalah sebesar 61,83 % atau termasuk ke dalam kategori baik.

Sub variabel keterampilan pengelolaan kelas yang kedua adalah keterampilan yang berkaitan dengan pengembalian kondisi belajar yang optimal. Dari isian angket guru yang berjumlah 87 orang tersebut setelah dianalisis diperoleh data nilai keterampilan pengelolaan kelas komponen II yaitu keterampilan dalam mengembalikan kondisi belajar yang optimal paling tinggi adalah 50, paling rendah 16 dan nilai rata-rata adalah 32,45.

Berikut ini adalah tabel yang memuat statistik deskriptif data keterampilan mengembalikan kondisi belajar yang optimal hasil penelitian.

UNIVERSITAS ISLAM NEGERI  
ALAUDDIN  
M A B E L A J A R  
Tabel 8  
Statistik Deskriptif Data Keterampilan Mengembalikan Kondisi Belajar yang Optimal

	Keterampilan Pengelolaan Kelas
Jumlah	2824
Minimal	16
Maksimal	50
Range	34
Mean	32,45
Median	30,26
Modus	32,5
Standar Deviasi	9,19

Keterampilan mengembalikan kondisi belajar yang optimal terdiri dari 3 item, yaitu (1) memodifikasi tingkah laku, (2) pengelolaan kelompok, (3) menemukan dan memecahkan tingkah laku yang menimbulkan masalah. Untuk mengetahui tingkat keterampilan guru-guru kelas tinggi MI Daarul Ulum As'adiyah Parumpanai Kec. Wasuponda Kab. Luwu Timur dalam mengembalikan kondisi belajar yang optimal, maka dilakukan perhitungan misalnya adalah nilai rata-rata 32,45, maka deskriptif persentasenya adalah sebagai berikut.

$$Dp = \frac{32,45 \times 100 \%}{50} = 64,9 \%$$

Berdasarkan hasil analisis perhitungan deskriptif presentase diperoleh skor paling tinggi adalah 50 atau sebesar 100 % skor paling rendah adalah 16 atau sebesar 32 %, dengan nilai rata-rata 32,45 atau sebesar 64,9 % atau termasuk ke dalam kategori baik. Dengan demikian, dapat disimpulkan bahwa tingkat keterampilan guru-guru kelas tinggi MI Daarul Ulum As'adiyah Parumpanai Kec. Wasuponda Kab. Luwu Timur dalam mengembalikan kondisi belajar yang optimal termasuk ke dalam katagori baik.

Berdasarkan data hasil analisis deskriptif presentase, diketahui kategorisasi nilai keterampilan mengembalikan kondisi belajar yang optimal dan frekuensi masing-masing katagori seperti ditunjukkan dalam tabel IX sebagai berikut.

Tabel 9

## Kategorisasi Data Keterampilan Mengembalikan Kondisi Belajar yang Optimal

No	Interval	Interval Presentase	Kategori	Frekuensi	%
1	10-17	20 % - 38 %	Kurang Baik	1	7,1
2	18-25	39 % - 58 %	Cukup Baik	3	21,5
3	34-41	59 % - 78 %	Baik	5	35,7
4	42-50	79 % - 100 %	Sangat Baik	5	35,7
	Jumlah			14	100

Tabel 9 menunjukkan bahwa 1 orang guru atau 7,1 % memiliki keterampilan kurang baik, 3 orang guru atau 21,5 % memiliki keterampilan cukup baik, 5 orang guru atau 35,7 % memiliki keterampilan baik, dan 5 orang guru atau 35,7 % memiliki keterampilan sangat baik.

Dilihat dari variabel memodifikasi tingkah laku sebanyak 26,4 % responden menjawab selalu berupaya memodifikasi perilaku siswa yang menyimpang, 32,2 % responden menjawab selalu memulihkan semangat belajar siswa yang bermasalah, dan 21,8 % responden menjawab selalu mengendalikan siswa yang bertindak melanggar aturan kelas.

Berdasarkan hasil penelitian tersebut diketahui bahwa rata-rata keterampilan guru dalam memodifikasi tingkah laku adalah sebesar 64,9 % atau termasuk ke dalam kategori baik.

Dilihat dari variabel pengelolaan kelompok sebanyak 16,1 % responden menjawab selalu memahami perbedaan individu, 26,4 % responden menjawab selalu menciptakan iklim belajar yang demokratis dan melibatkan partisipasi aktif siswa, 26,4 % responden menjawab selalu memotivasi siswa untuk bekerja dalam kelompok, dan 19,5 % responden menjawab selalu mendorong siswa dalam melaksanakan tugas kelompok.

Berdasarkan hasil penelitian tersebut diketahui bahwa keterampilan guru dalam mengelola kelompok adalah sebesar 64,1 % atau termasuk ke dalam kategori baik.

Dilihat dari variabel menemukan dan memecahkan tingkah laku yang menimbulkan masalah sebanyak 27,6 % responden menjawab selalu melakukan bimbingan dan penyuluhan kepada siswa yang berperilaku negatif, 31,1 % responden menjawab selalu melakukan pendekatan pribadi kepada siswa yang bermasalah, dan 29,9 % responden menjawab selalu bekerjasama dengan siswa atau guru lain dalam menyelesaikan permasalahan yang dihadapi siswa. Berdasarkan hasil penelitian tersebut diketahui bahwa rata-rata keterampilan guru dalam menemukan dan memecahkan tingkah laku yang menimbulkan masalah adalah sebesar 65,97 % atau termasuk ke dalam kategori baik.

Kriteria baik dari hasil penelitian ini menunjukkan bahwa keterampilan pengelolaan kelas telah cukup memenuhi kriteria yang ditentukan dalam pengelolaan kelas.

### **C. Analisis terhadap Kendala dan Solusi dalam Pelaksanaan Pengelolaan Kelas Guru MI Daarul Ulum As'adiyah Parumpanai**

Pengelolaan kelas pada dasarnya adalah upaya untuk mendayagunakan potensi kelas. Oleh karena itu, kelas memegang peranan dan fungsi tertentu dalam menunjang keberhasilan proses belajar. Itulah sebabnya, kelas perlu dikelola sebaik-baiknya.

Keterampilan pengelolaan kelas guru-guru kelas tinggi MI Daarul Ulum As'adiyah Parumpanai Kec. Wasuponda Kab. Luwu Timur termasuk ke dalam kategori baik, yaitu dengan persentase sebesar 64,9 %. Angka tersebut



menunjukkan bahwa secara persentase keterampilan pengelolaan kelas guru-guru tersebut masih di bawah 70 %. Apabila dikorelasikan dengan hasil pengamatan selama kegiatan pembelajaran di kelas, dapat diketahui bahwa keterampilan pengelolaan kelas tersebut berkorelasi dengan tingkat pendidikan formal, pengalaman mengajar, usia, dan masa kerja masing-masing.

Pendidikan formal guru-guru yang menjadi sampel dalam penelitian ini 28,6 % adalah Diploma II, dan 71,4 % adalah SMA/MA. Dengan demikian, guru-guru yang memiliki pendidikan formal D2 masih di bawah 50 %. Berdasarkan pengamatan di lapangan guru yang memiliki tingkat pendidikan formal D2 memiliki keterampilan mengelola kelas yang lebih baik dibandingkan dengan guru yang memiliki tingkat pendidikan SMA/MA. Semakin banyak guru yang memiliki pendidikan formal D2, apalagi S1, kemungkinan dapat meningkatkan keterampilan guru dalam pengelolaan kelas.

Namun demikian, tingkat pendidikan formal juga bukan satu-satunya faktor yang menentukan tingkat keterampilan guru dalam mengelola kelas. Berdasarkan pengamatan di lapangan, selain tingkat pendidikan, faktor usia dan masa kerja juga berpengaruh terhadap keterampilan pengelolaan kelas. Pengamatan di lapangan menunjukkan bahwa pendidikan formal yang rendah dapat terbantu dengan usia. Usia yang lebih tua berkaitan dengan masa kerja yang lebih lama dan pengalaman mengajar yang lebih banyak. Guru dengan usia yang lebih tua dan masa kerja yang lebih lama tentu memiliki pengalaman mengajar yang lebih banyak.

Pengamatan di lapangan menunjukkan bahwa guru yang lebih tua meskipun hanya memiliki tingkat pendidikan SMA/MA tetapi memiliki keterampilan pengelolaan kelas yang lebih baik dibandingkan dengan guru

yang berusia lebih muda atau guru yang memiliki masa kerja yang lebih singkat. Selain menjalankan tugas mengajar, pada dasarnya guru juga menjalankan proses belajar. Salah satunya adalah belajar melalui praktek secara langsung melakukan tindakan-tindakan pengelolaan kelas.

Hal-hal yang dipraktikkan secara terus menerus tersebut dapat membuahkan hasil yang lebih bagus dibandingkan apabila guru hanya mempelajari teori-teori dan tidak mempraktekannya. Oleh karena itu, sangat wajar apabila guru yang sudah berusia tua dan memiliki pengalaman mengajar yang banyak, akan lebih mampu mengelola kelas dibandingkan dengan guru yang lebih muda dan baru memiliki masa kerja yang singkat. Dengan demikian, sudah seharusnya masing-masing guru berusaha meningkatkan keterampilan pengelolaan kelas baik melalui pendidikan maupun melalui pengalaman mengajar.

Tugas guru yang utama adalah untuk menciptakan suasana kelas agar interaksi belajar-mengajar mampu memotivasi siswa untuk belajar dengan baik dan sungguh-sungguh. Untuk mempersiapkan kondisi yang menopang terjadinya proses belajar yang efektif dan produktif, pengelolaan kelas mencakup pengaturan siswa dan pengaturan fasilitas.

Keterampilan pengelolaan kelas terdiri dari dua keterampilan, yaitu keterampilan menciptakan kondisi yang optimal bagi proses belajar mengajar, dan keterampilan mengembalikan kondisi yang optimal. Kedua macam keterampilan pengelolaan kelas tersebut hendaknya dikuasai oleh guru, sehingga siswa dapat belajar secara efektif.

Pengaturan ruang kelas dan tempat duduk merupakan salah satu keterampilan yang perlu dikuasai oleh guru. Penataan ruang kelas dapat

menciptakan suasana belajar yang menyenangkan. Penyusunan ruang kelas memungkinkan siswa dan guru beraktivitas secara nyaman dan leluasa. Kelas yang teratur dengan baik merupakan kondisi belajar yang optimal, sedangkan kelas yang tidak teratur, tidak sesuai dengan strategi pembelajaran yang dipakai misalnya susunan kursi selalu sama untuk metode ceramah maupun metode diskusi merupakan kondisi yang tidak menunjang bagi proses belajar-mengajar yang optimal. Hendaknya guru mampu mengatur tata ruang kelas dan tempat duduk sesuai dengan strategi pembelajaran yang dipakai.

Keterampilan mengalokasikan waktu untuk membuka pelajaran, menjelaskan inti materi, dan juga menutup pelajaran dengan membuat kesimpulan tentang materi yang diajarkan dengan singkat dan jelas merupakan satu keterampilan yang harus dikuasai oleh guru.

Keterampilan mengorganisir siswa dan kegiatan siswa, memotivasi siswa untuk bekerjasama dalam kelompok, dan menegur siswa, ataupun dalam memberi penguatan sangat penting dikuasai oleh guru. Keterampilan memberi penguatan sangat penting dikuasai oleh guru. Penguatan dapat dilakukan dengan dua cara yaitu penguatan positif dan penguatan negatif. Penguatan positif misalnya adalah memberi penghargaan kepada siswa. Penguatan negatif dapat berupa hukuman atau penghilangan. Hukuman dapat diberikan kepada siswa yang berperilaku menyimpang dari aturan kelas atau aturan sekolah, sedangkan penghilangan adalah penghentian pemberian ganjaran atau penghargaan.

Penguatan dapat diberikan setiap kali ada tingkah laku siswa yang dianggap baik dan perlu diteruskan. Penguatan tidak harus dilakukan dengan memberikan hadiah, tetapi dapat diberikan dalam bentuk pujian. Penguatan

sebaiknya diberikan segera mungkin setelah tingkah laku ditampilkan. Tingkah laku positif yang tidak segera diberi ganjaran akan cenderung melemah dan tingkah laku negatif yang tidak segera diberi penguatan misalnya hukuman, akan cenderung berkembang. Dengan demikian, semakin cepat memberikan penguatan akan semakin baik.

Keterampilan memodifikasi tingkah laku merupakan satu keterampilan yang penting bagi guru. Keterampilan ini berguna apabila terdapat siswa yang berperilaku tidak sesuai dengan aturan kelas atau aturan sekolah, sehingga menimbulkan kegaduhan atau mengganggu siswa yang lain. Kondisi ini merupakan kondisi yang tidak mendukung tercapainya tujuan pembelajaran. Siswa tidak dapat berkonsentrasi dengan pelajaran, penjelasan-penjelasan yang diberikan oleh guru tidak dapat dicerna oleh siswa, diskusi yang sedang berlangsung juga tidak akan berjalan dengan lancar. Apabila guru memiliki keterampilan memodifikasi perilaku siswa yang menyeleweng dari perilaku yang positif, misalnya dengan cara mengadakan pendekatan pribadi dengan siswa yang berperilaku menyimpang atau memberikan motivasi kepada siswa yang bermasalah, maka kondisi belajar di kelas akan dapat kembali optimal untuk proses belajar mengajar yang efektif. Sebaliknya, apabila guru tidak menguasai keterampilan tersebut, maka proses belajar mengajar di kelas tersebut tidak akan berjalan efektif, karena sebagian siswa masih berperilaku yang melanggar aturan kelas dan mengganggu siswa yang lain.

Keterampilan untuk menemukan masalah dan kemudian memecahkan masalah merupakan salah satu keterampilan yang perlu dimiliki oleh guru. Apabila guru tidak memiliki keterampilan tersebut, maka permasalahan-permasalahan yang dihadapi oleh siswa dan juga permasalahan-permasalahan

yang terjadi di dalam kelas akan luput dari perhatian guru, dan pada gilirannya kondisi kelas menjadi tidak optimal bagi berlangsungnya belajar-mengajar yang efektif. Sebaliknya, apabila guru menguasai keterampilan dalam menemukan dan memecahkan masalah, maka permasalahan yang dihadapi oleh siswa, dan kelas dapat segera diketahui oleh guru dan dicarikan jalan keluarnya, sehingga siswa dapat mengikuti proses belajar-mengajar dengan baik.

Keterampilan-keterampilan dalam pengelolaan kelas tersebut merupakan hal yang sangat penting untuk dikuasai oleh guru. Apabila keterampilan tersebut dapat dikuasai oleh guru, maka jika terdapat kondisi belajar yang tidak optimal untuk proses belajar-mengajar, misalnya ada siswa yang melanggar aturan seperti gaduh dan memicu keributan dengan siswa lainnya, maka guru dapat mengembalikan kondisi tersebut ke dalam kondisi belajar yang optimal, sehingga proses belajar-mengajar dapat diteruskan dalam kondisi yang mendukung tercapainya hasil belajar yang efektif.

Dari hasil penelitian dapat disimpulkan bahwa keterampilan pengelolaan kelas guru MI Daarul Ulum As'adiyah Parumpanai Kec. Wasuponda Kab. Luwu Timur dapat dinyatakan baik, sehingga proses belajar mengajar yang dilaksanakan dapat berlangsung dengan cukup efektif. Dengan adanya keterampilan pengelolaan kelas yang cukup baik ini diharapkan suasana belajar cukup kondusif untuk berjalannya proses belajar mengajar sehingga siswa dapat belajar dengan lebih efektif. Kategori keterampilan cukup baik ini perlu lebih ditingkatkan lagi oleh guru, sehingga pengelolaan kelas dapat secara optimal sesuai dengan yang diharapkan atau sesuai dengan kriteria-kriteria yang telah ditentukan oleh Kementerian Pendidikan Nasional.

Pelaksanaan proses penelitian pada guru-guru kelas tinggi di MI Daarul Ulum As'adiyah Parumpanai Kec. Wasuponda Kab. Luwu Timur ini tidak terlepas dari adanya kendala yang dihadapi di lapangan. Adapun kendala-kendala tersebut adalah:

1. Penelitian ini dilakukan terhadap guru kelas di MI Daarul Ulum As'adiyah Parumpanai Kec. Wasuponda Kab. Luwu Timur, sehingga penelitian ini membutuhkan waktu yang cukup lama.
2. Terdapat kesamaan jadwal penelitian yang ditentukan oleh Kepala sekolah.
3. Jadwal pengisian dan pengumpulan kembali angket oleh guru tidak ditepati karena adanya kesibukan guru di masing-masing sekolah, misalnya persiapan tes, persiapan akreditasi, dan lain sebagainya.

Kendala-kendala tersebut telah dapat diatasi dengan cukup baik oleh peneliti, dengan solusi sebagai berikut:

1. Mengoptimalkan waktu yang tersedia dengan membuat jadwal harian, sehingga kegiatan penelitian dapat terorganisir dengan baik.
2. Bekerjasama dengan pihak sekolah terutama dengan masing-masing guru kelas tinggi, sehingga jadwal penelitian dapat disesuaikan dan tidak berbenturan antara satu sekolah dengan sekolah yang lain.
3. Peneliti memberikan tambahan waktu kepada guru yang belum menyelesaikan pengisian angket dan menjadwalkan ulang waktu pengumpulan.

Terlepas dari kendala-kendala yang dihadapi selama penelitian, secara nyata diketahui bahwa keterampilan pengelolaan kelas guru kelas di MI Daarul Ulum As'adiyah Parumpanai Kec. Wasuponda Kab. Luwu Timur cukup

beragam. Keterampilan pengelolaan kelas tersebut terbukti mendukung proses pembelajaran yang berlangsung.

Tujuan dalam penelitian ini adalah agar guru-guru kelas tinggi menyadari perlunya penguasaan keterampilan pengelolaan kelas sehingga proses belajar-mengajar yang dijalankan dapat berlangsung secara efektif. Siswa dapat mengikuti proses pembelajaran dalam kondisi yang optimal, sehingga hasil belajar juga diharapkan dapat lebih optimal.



## **BAB V**

### **PENUTUP**

#### **A. Simpulan**

Berdasarkan hasil analisis data dan pembahasan dalam bab IV dapat ditarik kesimpulan sebagai berikut:

1. Hasil penelitian menunjukkan tingkat keterampilan pengelolaan kelas guru MI Daarul Ulum As'adiyah Parumpanai Kec. Wasuponda Kab. Luwu Timur rata-rata 64,3 % dengan kategori baik.
2. Tingkat keterampilan guru MI Daarul Ulum As'adiyah Parumpanai Kec. Wasuponda Kab. Luwu Timur dalam menciptakan dan memelihara kondisi belajar yang optimal rata-rata adalah 64,3 % dengan kategori baik.
3. Tingkat keterampilan guru MI Daarul Ulum As'adiyah Parumpanai Kec. Wasuponda Kab. Luwu Timur dalam mengembalikan kondisi belajar yang optimal rata-rata adalah 71,4 % dengan kategori baik.

#### **B. Saran**

Berdasarkan hasil penelitian dan simpulan di atas, maka peneliti mengajukan beberapa saran yang dapat dipertimbangkan oleh berbagai pihak dalam rangka lebih meningkatkan keterampilan pengelolaan kelas guru SD/MI, yaitu:

1. Sekolah. Secara rata-rata keterampilan pengelolaan kelas guru masih termasuk ke dalam kategori baik, tetapi masih terdapat 31 % guru yang hanya 65 memiliki keterampilan cukup dalam menciptakan dan memelihara kondisi yang optimal, dan sebesar 38 % guru memiliki keterampilan cukup



dan kurang baik dalam mengembalikan kondisi belajar yang optimal. Oleh karena itu, disarankan agar kepala sekolah melakukan upaya untuk meningkatkan keterampilan guru dalam pengelolaan kelas, baik keterampilan dalam menciptakan dan memelihara kondisi belajar yang optimal maupun keterampilan dalam mengembalikan kondisi belajar tersebut, sehingga dapat menunjang bagi terlaksananya proses belajar-mengajar yang efektif.

2. Guru. Hasil penelitian menunjukkan bahwa secara umum keterampilan guru dalam mengelola kelas sudah baik, tetapi masih terdapat 38 % guru yang memiliki keterampilan kurang baik dan atau cukup dalam mengembalikan kondisi belajar yang optimal. Keterampilan yang kurang baik dalam mengembalikan kondisi belajar yang optimal ini dapat menyebabkan proses belajar-mengajar menjadi tidak efektif. Oleh karena itu, guru disarankan untuk terus meningkatkan keterampilan pengelolaan kelas terutama keterampilan dalam mengembalikan kondisi belajar yang optimal.

## DAFTAR PUSTAKA

- Arikunto, Suharsimi. *Prosedur Penelitian Suatu Praktik*. Jakarta: Bumi Aksara, 2002.
- , *Dasar-Dasar Evaluasi Pendidikan*. Jakarta: Bumi Aksara, 1997.
- Departemen Agama RI. *Al-Qur'an dan Terjemahnya*. Jakarta: Proyek Pengadaan Kitab Suci al-Qur'an. 1984/1985.
- Departemen Pendidikan Nasional. *Standar Kompetensi Guru*. Jakarta: Direktorat Tenaga Kependidikan, Direktorat Jendral Pendidikan Dasar dan Menengah, 2004.
- Djauzak, Ahmad. *Pengelolaan Kelas di Sekolah Dasar*. Departemen Pendidikan dan Kebudayaan, Direktorat Pendidikan Dasar dan Menengah. Jakarta: Bumi Aksara, 1994.
- Hadi, Sutrisno. *Statistik Jilid II*. Yogyakarta: Yayasan Penerbit Fakultas Psikologi UGM, 2004.
- Hasibuan dan Moedjiono. *Proses Belajar Mengajar*. Bandung: PT Remaja Rosdakarya, 2004.
- Heinich, Robert *et al.* *Instructional Media and Technology For Learning*. New Jersey: by Prentice Hall Inc. Englewood Cliffs, 1996.
- Marland, Michael. *Seni Mengelola Kelas, Tugas, dan Penampilan Seorang Pendidik*. Bandung: Dahara Priza, 1991.
- Mulyasa, E. *Standar Kompetensi dan Sertifikasi Guru*. Bandung: PT Remaja Rosdakarya, 2007.
- Purwadarminta. WJS. *Kamus Umum Bahasa Indonesia*. Jakarta: PN Balai Pustaka, 2000.
- Riduwan. *Skala Pengukuran Variabel-Variabel Penelitian*. Bandung: Alfabeta, 2002.
- Riyanto, Theo. *Pembelajaran Sebagai Proses Bimbingan Pribadi*. Jakarta: Grasindo, 2002.

- Sedarmayanti. *Good Governance, Membangun Sistem Manajemen Kinerja Guna Meningkatkan Produktivitas Menuju Good Governance*. Bandung: Mandar Maju, 2004.
- Soetjipto dan Kosasi, Raflis. *Profesi Keguruan*. Jakarta: Rineka Cipta, 1999.
- Subana dan Sunarti. *Strategi Belajar-mengajar Bahasa Indonesia. Berbagai Pendekatan, Metode Teknik dan Media Pengajaran*. Bandung: Pustaka Setia, 2004.
- Soedomo, A. Hadi. *Pengelolaan Kelas*. Surakarta: UNS Press, 2005.
- Sugiyono dan Wibowo, Ery. *Statistik Penelitian dan Aplikasinya dengan SPSS 12.0 for Windows*. Bandung: Alfabeta, 2002.
- Sudjana, Nana. *Metoda Statistika*. Bandung: Tarsito, 1996.
- Tilaar, H.A.R. *Paradigma Baru Pendidikan Nasional*. Jakarta: Rineka Cipta, 2000.
- Tirtaraharja, Umar dan S.L, La Sulo. *Pengantar Pendidikan*. Jakarta: Rineka Cipta, 2005.
- Umar, Husein. *Riset Pemasaran dan Perilaku Konsumen*. Jakarta: PT Gramedia Pustaka Utama, 2002.
- Undang-Undang Republik Indonesia No. 20. Tahun 2003 Tentang *Sistem Pendidikan Nasional*. Jakarta: Sinar Grafika, 2004.
- Undang-Undang Republik Indonesia No. 14 Tahun 2005 Tentang *Guru dan Dosen*. Jakarta: Sinar Grafika, 2005.
- Usman, Mohammad Uzer. *Menjadi Guru Profesional*. Bandung: PT Remaja Rosdakarya, 2005.